Primii doi copii născuți la Iași în 1994 sînt băieți

Bancnota de 100 lei nu mai este valabilă

Conform informațiilor furnizate de conducerea sucursalei ieșene a Băncii Naționale a României, în perioada 1-15 ianuarie 1994 continuă acțiunea de scoatere din circulație a bancnotei cu valoarea nominală de 100 lei, emisiunea 1966, și a monedei metalice cu valoarea nominală de 5 lei, emisiunea 1978. Acestea vor fi primite de la populație numai de către unitățile bancare ale Casei de Economii și Consemnațiuni și de oficiile P.T.T.R. Deoarece după data de 15 ianuarie 1994 unitățile bancare nu vor mai preschimba bancnotele de 100 lei, emisiunea 1966, și monedele metalice de 5 lei, emisiunea 1978, acestea nu vor mai fi primite de la populație. (Alin TOCAN)

Rezultatele tragerii extraordinare LOTO din 2.01.1994

FAZA I, Extragerea I: 4 11 41 8 57 56 43 54 80 79
FAZA a II-a, Extragerea a II-a: 41 35 37 78 46 61 42 85 60 80
Extragerea a III-a: 68 37 71 43 41 39 73 82 54 77
Extragerea a IV-a: 37 28 67 52 82 20 85 4 45 71
Extragerea a V-a: 21 6 85 31 10 76 74 59 5 57
FAZA a III-a, Extragerea a VI-a: 24 72 73 5 18 33 38 26 63 79

MARȚI
4 IANUARIE
1994
An IV,
Nr. 1 (760)
8 PAGINI - 100 LEI

Monitorul

cotidian de informații

Înainte de a anunța Poliția, Salvarea sau Pompierii, sunați la MONITORUL!

Telefon: 17.25.57

Director onorific: AUREL LEON
Redactor șef: DAN RADU

O violentă luptă între două grupuri de urători s-a încheiat tragic

Un mort și opt răniți

In urma unei bătăi între două grupuri de urători, un bărbat în vîrstă de 36 de ani a decedat, în seara zilei de 1 ianuarie 1994, la Spitalul de Neurochirurgie din Iași.

În noaptea de Anul Nou, în comuna Ungureni, jud. Bacău, a avut loc un conflict între două grupuri de urători, soldat cu nouă victime. Din declarațiile sergentului major de poliție Ioan Ștefănescu, de la Postul de Poliție din comună, am aflat că, în seara respectivă, urătorii, ieșind din case diferite, s-au luat la bătaie din motive necunoscute, lovindu-se cu ghioagele. Polițistul n-a putut preciza dacă bătăușii se aflau sub influența alcoolului. Unul dintre urători, Emil Butnariu, a fost lovit violent în cap cu un astfel de obiect, fiind transportat de urgență la Spitalul de Neurochirurgie din Iași. Internat pe data de 1 ianuarie, la ora 5, cu diagnosticul traumatism cranio-cerebral grav și fractură craniană, cu comă de gradul III-IV, acesta a decedat în aceeași zi, la orele 20,00.

Într-o situație de asemenea critică se află și consăteanul său, Gheorghe Gurin, de 22 de ani, datorită loviturilor pe care le-a primit în cap, în timpul altercațiilor.

Medicii spitalului au menționat că, în afară de cele două victime, au suferit leziuni mai puțin grave încă șapte persoane, neinternate pînă în prezent la spitalul ieșean. (Violeta CALINCIUC)

În fotografia din stînga, Gheorghe Gurin în vîrstă de 22 de ani, rănit grav, iar în imaginea din dreapta, Emil Butnariu, 36 de ani, decedat în urma unor puternice lovituri în cap.

EVERAC a fost convocat urgent de CNA

■ *el va fi sancționat pentru realizarea celui mai vulgar program de Revelion prezentat de TVR*

Consiliul Național al Audiovizualului își exprimă consternarea în legătură cu modul în care a fost realizat și prezentat programul de Revelion 1994, pe programul I al Televiziunii Române.

Ca autoritate publică autonomă, garantă a interesului telespectatorilor, C.N.A. consideră că Televiziunea Română a dovedit cu acest prilej de maximă audiență națională o flagrantă lipsă de responsabilitate și de profesionalism. Improvizația de opt ore prezentată în direct a fost o mostră de vulgaritate în concepție și limbaj, Televiziunea Română încălcîndu-și, astfel, menirea de instituție publică.

Cum acest fapt se adaugă la o suită de erori manageriale, editoriale și de încălcări ale Legii Audiovizualului, în baza art. 35, al.3 al susnumitei legi, C.N.A. convoacă pe directorul general al Televiziunii Române și Consiliul de Administrație în ziua de miercuri, 5 ianuarie 1994, ora 10,00, pentru a hotărî măsurile necesare, informează Rompres.

CE MAI E NOU

■ "Voi distruge Germania, declanșînd al treilea război mondial"

Liderul Partidului Liberal Democratic, Vladimir Jirinovski, și-a continuat seria atacurilor la adresa actualilor guvernanți din Rusia, precum și împotriva unor puteri străine. După cum informează agenția Reuter, într-un interviu transmis în direct de canalul doi al televiziunii ruse duminică, el a declarat că toate bordelurile din capitalele Europei occidentale sînt pline de rusoaice, ceea ce constituie "o rușine și o monstruozitate revoltătoare, provocată de guvernele așa-zis reformiste care, în doi ani și jumătate, au transformat țara într-o ladă de gunoi și într-o latrină, împingînd tineretul la prostituare". "Este timpul să lichidăm o atare stare de lucruri cît mai curînd posibil", a conchis el. În același interviu, Jirinovski a criticat în mod violent și autoritățile germane, pentru refuzul lor de a-i acorda o viză de intrare, avertizînd că acest gest va duce la o înrăutățire a relațiilor dintre Rusia și Germania. "Dacă voi deveni președinte, relațiile ruso-germane se vor înrăutăți considerabil", a afirmat el. Cu cîteva zile în urmă, el amenințase deja că o să distrugă complet Germania prin declanșarea unui al treilea război mondial, dacă va veni la putere. Amenințarea constituie de fapt o continuare a declarațiilor belicoase făcute cu doi ani în urmă, cînd afirmase că va provoca lansarea de bombe atomice asupra principalelor orașe germane, dacă guvernul de la Bonn se va amesteca în treburile Rusiei.

■ Scheletul unei persoane dispărută în 1977 a fost găsit într-o peșteră

In cursul unei acțiuni recente de descoperire de noi peșteri în Munții Apuseni a cluburilor de speologie "Cristal" și "Z" din Oradea, doi membri ai acestora, Paul Dam și Ioan Sabolcz, au găsit într-o peșteră scheletul mumificat al unui bărbat în vîrstă de circa 30 de ani. Procuratura din Cîmpeni, județul Alba, care a preluat cercetarea cazului, a apelat pentru scoaterea scheletului la o unitate militară de vînători de munte din zonă. Dar vînătorii de munte nu dispun de utilajele de salvare ale speologilor și scheletul s-a dezmembrat. Nu a putut fi adus la suprafață decît în 3 serii și cu lipsuri de oase. Craniul se află în prezent la Institutul de Antropologie din București pentru reconstituirea feței. Conform informațiilor furnizate corespondentului agenției Mediafax, dl. Viorel Lascu, coordonator tehnic al Clubului de Speologie "Cristal" din Oradea (Procuratura din Cîmpeni nu a vrut să furnizeze nici un fel de date) în faza actuală a cercetărilor, rezultă că bărbatul al cărui schelet a fost găsit în peșteră este un localnic din Gorda, dispărut fără urmă în 1977. Se mai știe despre el că era în relații amoroase cu o femeie din Gorda și că din aceste motive era dușmănit de rude. Interesant este că în cursul anului trecut speologii de la cele două cluburi din Oradea au mai recuperat încă patru cadavre din peșteri și din apele județului Bihor.

■ Poliția a confiscat 133 arme de foc numai într-un singur județ

Serviciul arme, explozibili, toxice și stupefiante al Inspectoratului de Poliție al județului Caraș-Severin a confiscat în 1993 133 de arme deținute ilegal, 2990 cartușe, 8,2 kg material exploziv, 966 capse de inițiere și 49 g heroină. În același interval de timp, au fost cercetate și trimise în judecată 87 de persoane.

Reprezentanții F.P.S. de la S.C. Alimentara și-au prezentat demisiile

■ *pînă la sfîrșitul lunii vor fi numite alte două persoane în aceste funcții*

Reprezentanții Fondului Proprietății de Stat de la S.C. Alimentara S.A., Magdalina Ciubară și Grigore Olteanu, și-au prezentat demisiile, renunțînd la calitatea de reprezentanți ai F.P.S. pentru unitatea menționată. Cei doi au luat această hotărîre datorită scandalului pe care l-au provocat în prima adunare generală a principalilor acționari (F.P.S. și F.P.P.), cînd a fost schimbat abuziv directorul S.C. Alimentara S.A., Sandu Tudosă. În locul acestuia a fost numit Neculai Vlădoiu, fost angajat al Consiliului Județean, care a ocupat acest post mai puțin de douăzeci și patru de ore, după care și-a dat demisia.

În legătură cu stadiul actual al situației de la S.C. Alimentara S.A., Mircea Balaban, șeful Direcției Teritoriale F.P.S. Iași, ne-a declarat: "Pînă la sfîrșitul lunii, la unitatea în cauză se va organiza o nouă adunare generală a acționarilor (F.P.S. și F.P.P., n.n.), la care Fondul Proprietății de Stat va fi reprezentat de alte două persoane care urmează să fie numite în curînd".

Directorul S.C. Alimentara S.A., Sandu Tudosă, ne-a informat că va încerca să accelereze procesul de privatizare, pentru a nu mai avea surpriza ca destinele unității să depindă de persoane a căror competență în domeniu poate fi pusă la îndoială. (Costel STROESCU)

Amănunte despre jaful și incendiul de la vila lui Ion Rațiu

Într-o cameră supraaglomerată a avut loc conferința de presă a domnului Ion Rațiu, la care acesta și-a prezentat presupunerile referitoare la spargerea locuinței sale. Infracțiunea s-a produs duminică, în jurul orei 16,00, poliția fiind sesizată la ora 17,00. Nici una dintre cele două intrări ale imobilului nu a fost forțată, pompierii reușind să intre în casă, pentru a stinge focul care a cuprins parterul clădirii, după ce au spart geamurile. În urma cercetărilor s-a constatat dispariția a aproximativ 2000 $ și a unui milion și jumătate de lei, dar mobilul se pare că nu a fost furtul, deoarece pe birou existau cîteva cutiuțe în care se găseau butoni din aur sau pietre prețioase care nu au dispărut. Hoții au luat un bidon cu kerosen și au dat foc mobilei din salon. Toată casa are pereții acoperiți cu funingine. Pînă în prezent, singura presupunere a domnului Ion Rațiu este următoarea: "Acesta a fost un act de intimidare care a pus capăt ultimelor două săptămîni, cînd am fost tracasat cu telefoane de amenințare. Sînt socotit un om care reprezintă Occidentul, iar puterea dorește ca eu să dispar. Cum au intrat hoții în casă? Probabil că cineva le-a indicat locul unde se găsea cheia safe-ului. E greu de crezut că cineva care nu cunoștea casa a putut găsi așa repede cheia care era într-un cufăr încuiat la rîndul său.". De asemenea Ion Rațiu a mai declarat că, pentru o perioadă, ar trebui să-și schimbe reședința, deoarece actuala este nelocuibilă pentru următoarele patru luni.

Prea Sfinția Sa Calinic Botoșăneanu este student la medicină

■ *episcopul vicar al Iașului nu merge la cursuri*

Prea Sfinția Sa Calinic Botoșăneanu, episcopul vicar al Iașului, este student medicinist la una din universitățile particulare din orașul nostru. În legătură cu această pasiune, Prea Sfinția Sa ne-a precizat: "Mi-a plăcut întotdeauna să cercetez omul". Desigur, avînd în vedere obligațiile bisericești, episcopul Iașului nu participă la cursuri alături de ceilalți studenți, însă are acasă dotări medicale deosebite și studiază, tot la domiciliu, cu eminenți profesori ieșeni.

În perspectivă, Mitropolia Moldovei și Bucovinei intenționează construirea unui spital în care medicii să lucreze împreună cu preoții, iar vindecarea trupului să fie făcută împreună cu vindecarea sufletului. Din păcate, încă nu există fondurile necesare realizării acestei intenții, însă poate vor exista sponsori care să contribuie la împlinirea acestui frumos proiect. (Dan FODOR)

În fotografie, Prea Sfinția Sa, Calinic Botoșăneanu

Sindicatele se pregătesc pentru declanșarea grevei generale luna aceasta

Cele trei mari confederații sindicale, C.N.S.L.R.-Frăția, B.N.S. și "Alfa" au anunțat la sfîrșitul lunii decembrie 1993 că își vor coordona acțiunile în vederea declanșării unei greve generale în luna ianuarie a acestui an. Principala revendicare a sindicatelor este demisia guvernului Văcăroiu, considerat incapabil să rezolve problemele grave cu care se confruntă populația țării: șomaj, sărăcie, inflație etc. Ion Homoș, vicepreședintele Cartelului Sindical "Alfa", ne-a declarat, ieri, că a început campania de strîngere a semnăturilor de la toți membrii de sindicat, în vederea obținerii procentajului necesar pentru declanșarea grevei generale. Această campanie se va încheia în jurul datei de 15 ianuarie. (Sorin SIMON)

Angajăm

ȘEFI DE SALĂ,

OSPĂTARI și BARMANI

în condiții avantajoase

Firma ARES S.R.L., Str. V. Alecsandri nr.8, tel. 112787.

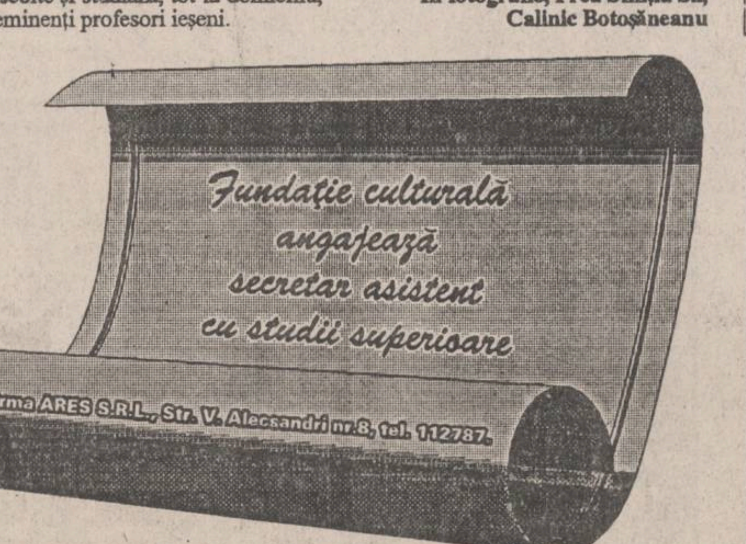

pecu 24242
9 FEB 1995

Primii doi copii născuți în acest an la Iași sînt băieți

■ *În primele două zile ale anului 1994, la maternitățile din Iași s-au înregistrat 25 de nașteri*

Primul copil născut în Iași, în 1994, este un băiețel, care a cîntărit, la naștere, 3,100 kg și care va purta, probabil, numele de Vlad. Micuțul a fost adus pe lume la Spitalul de Obstetrică și Ginecologie "Elena Doamna", de Daniela Tîrniceru, în vîrstă de 29 de ani, din Iași, profesoară de limba română la Școala Generală nr. 42. Nașterea a avut loc la cîteva minute după miezul nopții. Fericitul tată, documentarist la Tribunalul Județean Iași, a întîmpinat Anul Nou în holul maternității, așteptînd o fetiță care, în final, s-a dovedit a fi băiat.

"Am crezut că e fată, așa ni s-a spus la ecograf. A fost o surpriză totală", ne-a declarat mama lui Vlăduț.

La numai douăzeci de minute după acest eveniment, la maternitatea Spitalului "Cuza-Vodă" a venit pe lume un alt băiețel, de 2,800 kg. Tînăra mamă, Petronela Socoleanu, de numai 18 ani, șomeră, ne-a precizat că este fericită că a dat naștere unui băiat, însă privește cu îngrijorare viitorul acestuia. Noua familie va supraviețui din salariul soțului, care este agent de pază Protguard, la firma Fortus S.A.

Vlad Tîrniceru s-a născut în primele minute ale acestui an

În aceste zile, la maternitățile din Iași s-au înregistrat 25 de nașteri, număr redus față de aceeași perioadă a anilor anteriori. **(Violeta CALINCIUC)**

Peste 1000 de săraci din oraș nu vor mai primi nimic de mîncare

■ *acest lucru va fi pus în practică începînd cu 15 ianuarie 1994*

Ieri, Consiliul județean Iași a mis prima dispoziție din acest n. Astfel, începînd cu data de 3 anuarie 1994, a fost constituit un olectiv de verificare a respectării criteriilor stabilite recent de către Consiliul județean pentru acordarea meselor gratuite la antinele de ajutor social din municipiul Iași. Această comisie va verifica dosarele asistaților social din Iași și va prelungi cartelele de masă numai celor care îndeplinesc următoarele condiții:

- persoane în vîrstă de pînă la 16 ani, aflate în întreținerea familiilor care nu au nici un fel de venit;
- invalizi și bolnavi cronici, a căror incapacitate de muncă este dovedită cu acte medicale și care nu au venituri;
- persoane fără venituri proprii care au vîrsta de cel puțin 57 de ani (femeile) și 62 ani (bărbații) și care nu mai sînt apte de muncă.

Odată cu aplicarea acestor criterii, începînd cu data de 15 ianuarie, va fi redus numărul persoanelor asistate în Iași cu cel puțin o treime, deoarece este problematică asigurarea fondurilor necesare cantinelor de ajutor social. Menționăm că pînă acum masa gratuită se acorda după criterii stabilite anul trecut printr-o hotărîre guvernamentală, criterii care cuprind o categorie mult mai largă a populației.

Persoanele cărora li se va retrage cartela de masă la cantinele de ajutor social pot depune ulterior contestații. **(Ovidiu LUNGU)**

P.S. În atenția celor care servesc masa la cantinele Centrului Județean de Ajutor Social Iași

În vederea aplicării Hotărîrii nr. 17/1993 a Consiliului Județean Iași, privind criteriile ce stau la baza acordării ajutorului social, asistații trebuie să prezinte, pînă la data de 10 ianuarie 1994, următoarele acte:

1. Adeverință de salariat (soț, soție);
2. Cupon de pensie (soț, soție);
3. Cupon de ajutor șomaj (soț, soție);
4. Adeverință de la Inspectoratul Județean Iași a handicapaților (pentru persoane handicapate);
5. Persoanele suferinde vor prezenta acte medicale din care să rezulte că sînt inapte de muncă;
6. Adeverință de la primărie din care să rezulte că persoanele în cauză nu posedă pămînt;
7. Pentru elevii cu vîrstă de pînă la 16 ani - adeverință de elev;
8. Pentru cei care nu sînt salariați - declarație pe proprie răspundere din care să rezulte că nu realizează venituri;
9. Adeverință eliberată de camera de muncă, din care să rezulte că persoanele în cauză nu desfășoară activități în sectorul privat.

Actele vor fi depuse zilnic între orele 8,00-14,00 la sediul Cantinei din str. Sf. Constantin (lîngă Sala Sporturilor).

Neprezentarea la comisie cu actele specificate, în perioada menționată, duce la anularea calității de asistat social.

Reîncep protestele

Studenții ieșeni continuă greva de tip japonez

■ *pe 10 ianuarie ei vor hotărî dacă vor declanșa greva generală*

Ieri, 3 ianuarie 1994, după o scurtă vacanță, au fost reluate cursurile în toate universitățile din Iași. Studenții ieșeni sînt, în continuare, în grevă japoneză, avînd în vedere că principalele revendicări care au determinat declanșarea grevei generale din 6 decembrie 1993 sînt departe de a fi soluționate de actuala conducere a Ministerului Învățămîntului. Greva japoneză continuă pînă pe data de 10 ianuarie, cînd Liga Studenților din centrul universitar Iași, în funcție de modul în care vor fi soluționate revendicările înaintate Ministerului Învățămîntului, va hotărî continuarea sau nu a acțiunilor de protest începute în luna decembrie. În aceste zile, organizațiile studențești din întreaga țară pun la punct viitoarele forme de protest. Astfel, astăzi, 4 ianuarie, va avea loc o întîlnire a reprezentanților organizațiilor studențești din țară, întîlnire organizată de Uniunea Națională a Studenților din România (UNIS), care va stabili modul comun de acțiune începînd cu 10 ianuarie 1994. Mîine, 5 ianuarie, reprezentanții studenților vor avea o întrevedere cu ministrul Liviu Maior, căruia îi vor fi prezentate revendicările studenților:

1. Anularea H.G. 283/1993, privind introducerea a trei examene suplimentare în cadrul examenului de licență;
2. Adoptarea unui nou sistem de acordare a burselor pe criterii profesionale;
3. Suplimentarea bugetului învățămîntului;
4. Consultarea studenților înaintea adoptării Legii învățămîntului.

Rezolvarea nefavorabilă a acestor revendicări va atrage după sine declanșarea grevei generale a studenților din toate centrele universitare.

Deja, recenta declarație a ministrului Liviu Maior, conform căreia trebuie să susțină noua formă a examenului de licență numai cine dorește, exprimă poziția nesigură a Ministerului Învățămîntului în această privință. Lucian Cernahoschi, reprezentant al Societății Studenților Medicinești la recentele întîlniri ale reprezentanților Ministerului cu rectori, decani și reprezentanți ai studenților, a declarat că ministrul nu poate să ia decizia de a recunoaște sau nu o diplomă de absolvire, atîta timp cît nu a fost adoptată încă noua lege a învățămîntului. **(Cristina LECA)**

Noua conducere a Inspectoratului Școlar este formată din oameni foarte cuminți

■ *echipa conducătoare nu dorește să lămurească problema posturilor acordate "pe ochi frumoși"*

Actuala conducere a Inspectoratului Școlar Județean Iași este hotărîtă să fie mai cuminte decît fosta conducere, în ceea ce privește respectarea ordinelor date de către Ministerul Învățămîntului. În acest context amintim că, în legătură cu problema atestării cadrelor didactice, fostul inspector general adjunct, Constantin Bostan, a afirmat răspicat în urmă cu două luni: "Eu nu voi pune în practică aceste hotărîri ale Ministerului.".

În legătură cu aceeași problemă, actualul inspector general, Rodica Luca, ne-a precizat: "Nu trebuie să privim cu suspiciune ideile Ministerului. Problema este cum se va desfășura această atestare. Dacă aș fi sindicat, aș face în așa fel încît, în urma atestării, salariile să crească.". În privința unor posturi care au fost ascunse de către diferiți directori de școli pentru a fi ocupate de rudele sau cunoștințele lor, actuala conducere a I.S.J. a concluzionat că situația va fi lăsată așa cum este.

"Dacă va plînge cineva tare, vom încerca să rezolvăm cazul,

dar nici într-un caz nu vom controla acum dosarele în mijlocul anului școlar, pentru a nu perturba procesul de învățămînt", a declarat inspectorul general Rodica Luca. Referitor la probabilitatea ca anumiți inspectori să părăsească inspectoratul, inspectorul general ajdunct, Laurențiu Chiru, ne-a comunicat ambiguu: "Sînt atîtea probleme, încît probabil sînt colegi care și mai înainte doreau să se retragă din motive financiare sau de sănătate. Pînă acum nu au existat asemenea solicitări."

În cadrul zilei de astăzi, toți inspectorii vor fi convocați într-o ședință specială, pentru a-și expune nemulțumirile. **(Dan FODOR)**

R.A.T.C. a angajat un batalion de controlori

Începînd de astăzi, echipele de control pentru mijloacele de transport în comun ale R.A.T.C. vor fi constituite, pe lîngă angajații regiei și agenții PROTGUARD, și din reprezentanți ai Corpului Gardienilor Publici. Astfel, celor 80 de agenți PROTGUARD care și-au început colaborarea cu R.A.T.C. la începutul lunii noiembrie li se vor adăuga, pentru început, 8 gardieni publici. Trebuie precizat de asemenea că, în conformitate cu informațiile furnizate de Cezar Petrescu, șeful serviciului siguranța circulației din cadrul R.A.T.C., pentru a reduce numărul călătorilor fraudulos a fost majorat și numărul controlorilor angajați ai regiei, de la 30 la 100, precum și numărul controlorilor colaboratori, la peste 100.

Reamintim că, începînd cu data de 1 ianuarie 1994, a intrat în vigoare noul cuantum al amenzii aplicate călătorilor depistați fără legitimație de călătorie. Acesta este de 10.000 lei, cu plata pe loc sau în maximum 48 de ore, și 20.000 lei după ce expiră acest termen. **(Mihaela BREZEANU)**

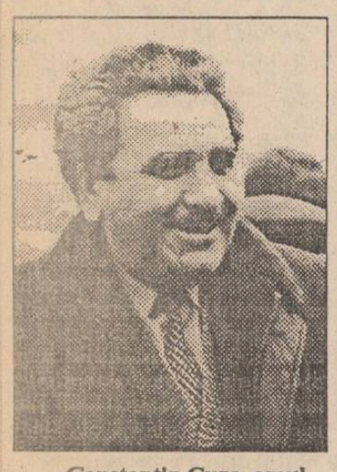

Constantin Cuza, omul care cere 20.000 de lei pentru o călătorie frauduloasă

Un cetățean a cumpărat o pîine cu proprietăți de-a dreptul incredibile

■ **pîinea conține făină, drojdie, o sfoară de 15 cm și un ciob de sticlă transparentă**

În dimineața zilei de 3 ianuarie 1994, dl. Constantin Ursuleanu, din strada Tudor Vladimirescu nr. 93, a cumpărat pîine de la magazinul "Corola" de pe strada Zlataust.

În momentul în care domnul Ursuleanu a încercat să taie pîinea cumpărată de la magazinul societății amintite, a avut surpriza să găsească în miezul ei o bucată de sfoară de aproximativ 15 cm, alături de care se afla un ciob de sticlă de dimensiuni apreciabile. Pîinea în care se află "impuritățile" cu pricina se găsește, în momentul de față, la sediul redacției noastre.

Domnul Constantin Ursuleanu este bucuros că, totuși, n-a apucat să ungă cu unt felia de pîine în care se afla ciobul de sticlă, pentru a o oferi nepotului. **(A.S.)**

S.C. LIAGE S.R.L.

angajează prin concurs:

- contabil șef;
- șef secție confecții;
- vînzător;
- confecționer;
- creator modele.

Informații la tel:
112810
174054

ORAȘUL PE O COLOANĂ

■ *Șase șoferi au făcut revelionul în mașină*

În zilele de 31 decembrie 1993 și 1 ianuarie 1994, traficul de călători și mărfuri înregistrat la Vama Sculeni și la Vama Iași a fost foarte redus. Astfel, prin Vama de frontieră Sculeni, în ziua de 31 decembrie 1993 au trecut 32 de persoane iar în prima zi a anului 1994 au intrat și au ieșit din țară 41 de turiști.

Cumpăna dintre ani a surprins șase șoferi de autocamioane T.I.R., care se întorceau în țară, la Vama Sculeni în așteptarea efectuării operațiilor specifice de trecere a frontierei.

La Vama Iași din Gara Internațională Nicolina, în zilele de 31 decembrie 1993 și 1 ianuarie 1994, s-a înregistrat în total un număr de aproximativ 30 de călători. La puțin timp de la trecerea în noul an, la ora 1,30, în trenul București-Chișinău se aflau "rătăciți" doar trei sau patru turiști. **(Alina ȘTEFAN)**

■ *Un autoturism Dacia 1300 a luat foc*

Aseară, în jurul orelor 18,30, în zona Nicolina, a luat foc un autoturism Dacia 1300, de culoare albă, cu numărul de înmatriculare 3-IS-3443. Posesoarea mașinii, doamna Borș, ne-a declarat că, după ce a trecut de pasarela Nicolina, a observat dintr-odată cum din capota mașinii ies flăcări. Înspăimîntat, șoferul a oprit, încercînd să stingă incendiul. Flăcările au cuprins cu repeziciune partea din față a autoturismului. Alertați de țipetele femeii și de focul devastator, vatmanii tramvaielor ce se aflau în zonă au reușit, în aproximativ zece minute, să stingă incendiul cu ajutorul extinctoarelor. Partea din față a mașinii a ars aproape complet, dar nu s-au înregistrat victime. **(Alina Ș.)**

■ *Două decese la începutul anului*

14 persoane, prezentînd accidente vasculare grave, au fost internate în zilele de 1 și 2 ianuarie la secția neurologie a Spitalului de Neurochirurgie din Iași. Două dintre persoanele spitalizate au decedat. Din declarațiile dr. Anda Eșanu, care a efectuat serviciul de gardă în perioada respectivă, reiese că accidentele vasculare s-au datorat alimentației în exces din zilele de sărbătoare, precum și agitației caracteristice acestor zile. Menționăm că accidentele au survenit la persoanele hipertensive și cardiace. **(Violeta CALINCIUC)**

■ *Iașul este inclus în proiectul de unificare feroviară a continentului europeăn*

Municipiul Iași ar putea fi localizat, în următorii zece ani, pe o magistrală feroviară europeană pentru trenuri de mare viteză. Aceasta este concluzia unei anchete "Eurocités" întreprinsă de specialiști din Lyon (Franța). Ancheta a avut în vedere aproape 30 de localități importante din Europa, din Europa de Est fiind cuprinse numai Iașul și Cracovia (Polonia). Realizarea proiectului - construirea unei magistrale feroviare pentru trenuri de mare viteză, care să înconjoare Europa ca o centură - depinde în primul rînd de interesul manifestat de Comunitatea Europeană pentru unificarea feroviară a continentului. Constituirea Iașului într-un nod feroviar pe această magistrală ar echivala cu înființarea unei zone economice libere, în opinia specialiștilor francezi. **(Ovidiu LUNGU)**

■ *Înainte de Revelion, restaurantul "Unirea" a rămas fără apă rece*

Personalul restaurantului "Unirea" din Iași, care se ocupa cu pregătirea meniului de Revelion, s-a confruntat în dimineața zilei de 31 decembrie 1993 cu o situație deosebită. Între orele 9,00-14,00, la hotelul "Unirea" a fost sistată furnizarea apei reci.

Panicat, șeful unității a sunat la Regia Autonomă Județeană Apă Canal, de unde dispecerul de serviciu i-a comunicat că la ora 14,00 vor dispune de apă rece. Alertat, directorul adjunct al regiei, V.Vasluianu, s-a ocupat personal de această problemă, astfel încît la ora 14,00 restaurantul și hotelul "Unirea" au putut beneficia din nou de apă rece.

Ca o curiozitate, vă prezentăm motivația Regiei Autonome Județene Apă Canal în legătură cu sistarea apei reci la hotelul "Unirea" într-un moment cheie: "Aceasta este lipsa presiunii de pe conducta de aducțiune de la Timișești". Ciudat este că totuși blocurile din centru, deservite de aceeași sursă de apă, nu au fost afectate de lipsa presiunii, programul de furnizare a apei reci desfășurîndu-se normal. **(Alina ȘTEFAN)**

Drame care se consumă în tăcere

Revelionul năpăstuiților

Multă lume crede că majoritatea copiilor internați la Centrul de Primire a Minorilor din Iași sînt actuali sau viitori infractori. Realitatea nu este însă chiar asta. La C.P.M. sînt aduși și internați și copii fugiți sau alungați de acasă, mici cerșetori sau chiar copii rătăciți. Concursurile de frumusețe, galele de box sau alte asemenea activități atrag de fiecare dată sponsorizări substanțiale din partea firmelor mai răsărite din oraș. În schimb, toate eforturile conducerii de la C.P.M. nu au reușit să convingă oamenii de afaceri din zonă că și acești copii merită un mic dar de Anul Nou. Din mulțimea de firme vizitate nu a răspuns decît S.C. "Lebăda" S.R.L., o societate despre care, trebuie să recunoaștem, nu a auzit prea multă lume. Ceilalți au promis multe, însă nu au oferit nimic, chiar dacă se laudă cu cifre de afaceri de miliarde.

Ca niciodată, numai doi dintre cei opt minori, care au petrecut sărbătorile de iarnă la C.P.M., aveau la activ fapte penale. Restul erau copii ai nimănui. Ciprian Arustei, de 11 ani, este elev la Școala Ajutătoare și nu a mai plecat în tabără, așa cum au făcut colegii săi. El și-a așteptat părinții care i-au promis că vor veni să-l ia acasă de sărbători. Nu s-au ținut de cuvînt și, cum școala s-a închis pe perioada vacanței, copilul a fost internat la C.P.M.

Ion este cel de-al patrulea copil al familiei Sidorov. Tatăl a decedat cu puțin timp în urmă iar mama și-a părăsit locuința, lăsîndu-și copiii în voia soartei. Ion nu știe pe unde se află ceilalți frați ai săi și este mulțumit că aici are ce să mănînce și cu cine să se joace.

Marian Anton și Ramona Postolache sînt frați, avînd aceeași mamă, însă tați diferiți. Numeroasa lor familie numără 12 persoane și locuiește în comuna Probota, județul Iași. Tatăl a fost arestat iar mama nu-și poate întreține singură cei 11 copii. În îngrijirea ei au rămas numai șapte dintre cei 11 fii, restul descurcîndu-se cum pot. Micuții recunosc că au mai cerșit, însă de furat nu au furat niciodată. **(Ovidiu SCUTELNICU)**

S.C. SURSA MOLDOVEI S.A.

oferă

ZAHĂR

preț 675 lei fără TVA, loco Iași, ambalat în saci de 45 kg (ambalaj fără valoare).

OREZ

import China 593 lei/Kg fără TVA

La cerere se asigură transportul la beneficiar, contra cost.
Tel. 12711 - 127118.

IMPORTANT PENTRU LOCUITORII MUNICIPIULUI IAȘI

Administrația Financiară a Municipiului Iași aduce la cunoștința locuitorilor că **încasarea impozitelor și taxelor și eliberarea certificatelor de atestare fiscală** se efectuează începînd cu 10 ianuarie 1994, după următorul program:

A. Încasarea impozitelor și taxelor:

- luni, marți, miercuri între orele - 7.30 - 14.30
- joi între orele - 7.30 - 16.00
- vineri între orele - 7.30 - 12.30

B. Eliberări de certificate și alte operațiuni fiscale:

- luni, miercuri și vineri între orele - 7.30 - 11.30
- joi între orele - 12.30 - 16.00

Întrucît, cu data de **10 ianuarie 1994**, lucrările fiscale se execută pe calculator, în scopul asigurării controlului operațiunilor, adresăm invitația celor ce urmează să achite impozitele și taxele pe 1994 să prezinte la ghișeu și chitanța din anul 1993.

S.C. E.M.I. S.R.L.

Vă pune la dispoziție o gamă variată de produse:

- FRIGIDERE
- CONGELATOARE
- COMBINE FRIGORIFICE
- ARAGAZE
- TELEVIZOARE COLOR MEGAVISION, BEKO, ZASS - diagonala 37, 51, 54
- ASPIRATOARE
- APARATAJ ELECTRIC
- CONFECȚII, TRICOTAJE, ÎNCĂLȚĂMINTE

Bulevardul Independenței 19, bloc B 1-5, telefon: 117530
Program: zilnic 8.00 - 20.00, sîmbăta 8.00 - 16.00

La început de an

Grave dificultăți ale societăților ieșene cu capital de stat

■ S.C. TAXICOM S.A. este în derivă

Activitatea economică a societății comerciale TAXICOM a fost marcată, în a doua jumătate a anului 1993, de neînțelegerile intervenite între sindicat și conducerea unității la momentul respectiv. Astfel, directorul Dumitru Condurache a fost demis din funcție de Consiliul Împuterniciților Mandatați ai Statului, datorită pierderilor serioase înregistrate de societate. Tot atunci, președinta C.I.M.S., Natalia Haba, recomanda rezilierea contractelor de locație de gestiune prin care șoferii primiseră mașinile. Trebuiau încheiate alte contracte care să respecte legislația în vigoare. Problema ar fi trebuit rezolvată de noul director al firmei, Eugen Popa, dar acesta a fost contestat de salariații societății imediat după numirea sa.

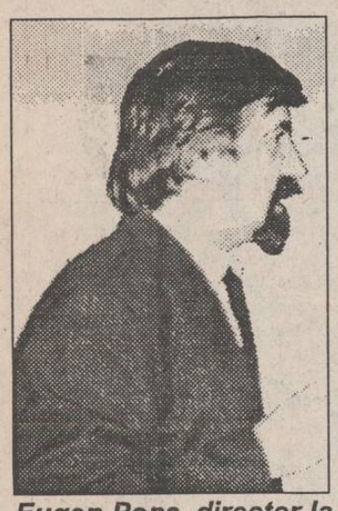

Eugen Popa, director la "Taxicom" S.A.

Conform informațiilor furnizate de conducerea sindicatului, salariații l-au contestat pe noul director datorită faptului că funcția în cauză ar trebui să fie ocupată de un economist care să fi lucrat înainte în cadrul unei firme cu specific asemănător. Trebuie menționat faptul că Eugen Popa a fost, înainte de această numire, subinginer la institutul PRESUM PROIECT.

Neînțelegerile dintre sindicat și conducere au atins punctul culminant în timpul ultimei săptămîni a anului trecut, cînd o parte din salariații de la TAXICOM i-au interzis directorului Eugen Popa accesul în incinta unității. La ora actuală, rezolvarea situației de la această firmă depinde doar de hotărîrile ce vor fi luate de reprezentanții F.P.S. și cei ai F.P.P. Adunarea generală a acestor reprezentanți este posibil să aibă loc în cursul acestei săptămîni.

Trebuie amintit faptul că, de-a lungul anului 1993, tariful de transport pe kilometru, practicat de TAXICOM, a crescut de cîteva ori. Acest lucru se datorează în primul rînd creșterilor succesive ale prețurilor la benzină și piese de schimb.

■ După o jumătate de an de convulsii, S.C. Tehnoton S.A. își revine cu greu

Datorită situației financiare precare care a generat mari întîrzieri în acordarea salariilor și chiar a concedierii de personal, primele luni de activitate din anul 1993, la S.C. TEHNOTON S.A., au fost marcate de grave convulsii.

Astfel, cea mai importantă consecință a fost alegerea directorului general al societății, Augustin Alexandrescu, și a unui alt membru din Consiliul director, Victor Gheorghiu, de către 300 de salariați care au intrat în birourile administrației. Noua conducere numită la scurt timp, reprezentată de către directorul general Gheorghe Pițul, a încercat să readucă societatea pe linia de plutire prin extinderea producției spre produse solicitate pe piață. În acest sens, în prima jumătate a anului, Tehnoton S.A. a început să producă în premieră aragaze, activitate care s-a dovedit a fi destul de rentabilă, avînd în vedere numărul relativ mare de cumpărători. De asemenea, întreprinderea a scos pe piață un nou tip de televizor alb-negru, care însă nu a înregistrat aceeași cerere ca aragazele.

Principalul eveniment economic al anului 1993, la "Tehnoton", rămîne totuși perfectarea contractului și a statutului unei firme mixte româno-chinezești, în prima parte a lunii august, firmă care însă nici pînă în prezent nu are încheiate toate formalitățile de constituire. Din acest motiv, producția de televizoare color preconizată, programată inițial să înceapă la sfîrșitul lunii octombrie, a fost amînată pentru trimestrul I al anului în curs.

Cu toate că societatea a înregistrat în a doua jumătate a anului 1993 un ușor reviriment economic, situația generală a fost totuși instabilă. Este vorba de

Gheorghe Pițul, director la "Tehnoton" S.A.

lipsa de comenzi pentru unele sectoare, lipsa fondurilor necesare pentru achiziționarea de materii prime și, nu în ultimul rînd, de scăderea cererii pentru produsele fabricate, ca urmare a slabei puteri de cumpărare a populației. Ca urmare, în cea mai mare parte a acestui interval, salariile s-au situat sub nivelul de 100% și au fost acordate cu întîrziere. **(Mihaela BREZEANU, Alin TOCAN)**

În cursul anului 1993

Ieșenii au furat peste 60 de vagoane încărcate cu lemne

■ valoarea pagubelor înregistrate depășește 73 milioane lei

Conform datelor furnizate de R.A. Romsilva, filiala Iași, valoarea pagubelor produse fondului forestier al județului Iași, în anul 1993, se ridică la 73,12 milioane lei. Principalele două cauze care au condus la înregistrarea acestor pagube sînt, în primul rînd, sustragerea de material lemnos, prin tăieri ilegale de arbori din pădure, precum și practicarea pășunatului ilegal în perimetrul plantațiilor tinere de pădure. Astfel, în anul 1993, de pe cele 95.900 ha cu pădure ale județului Iași, a fost sustras, prin tăieri ilegale de arbori, un volum de 2.700,5 metri cubi masă lemnoasă, reprezentînd aproximativ 65 de vagoane încărcate cu lemne, cu o valoare totală a pagubei de 46,8 milioane lei. În acest caz au fost aplicate 191 amenzi contravenționale, însumînd 2,3 milioane lei, și au fost întocmite 729 dosare de trimitere în judecată. De asemenea, în urma controalelor efectuate pe drumurile județului Iași, au mai fost confiscați 539,6 metri cubi material lemnos (în principal scîndură și lemne de foc) și 1.297 pomi de Crăciun. Valoarea pagubelor în acest caz este de 6,22 milioane lei.

Prin practicarea ilegală și abuzivă a pășunatului în plantațiile tinere de pădure s-au produs pagube de peste 20,3 milioane lei. Pentru acest fapt au fost întocmite 31 dosare de trimitere în judecată și au fost aplicate 152 amenzi contravenționale. **(Sandu TACU)**

Ultimul accident de circulație grav produs anul trecut

■ a murit un cetățean din localitatea Moțca ■ ultima săptămînă a fost cea mai liniștită din punct de vedere al accidentelor de circulație ■

Conform datelor furnizate de Serviciul Circulație al Poliției Județului Iași, ultima săptămînă a anului 1993 a fost perioada în care s-au înregistrat cele mai puține accidente de circulație. Au fost consemnate în această perioadă două accidente de circulație, dintre care unul cu urmări deosebit de grave. Acesta din urmă s-a produs în localitatea Gîștești, județul Iași, pe data de 29 decembrie 1993. Paul Șopou (24 ani) din localitatea Fălticeni, județul Suceava, în timp ce conducea autoturismul "Dacia 1310" cu număr de înmatriculare SV-01-BSE, la coborîrea unei pante cu carosabil alunecos, a derapat și s-a izbit de un podeț din beton. În urma impactului autoturismul s-a răsturnat, din accident rezultînd rănirea gravă a doi pasageri și avarierea în proporție de 70% a autoturismului. Datorită leziunilor grave suferite, Constantin Costea, din Moțca, județul Iași, a decedat a doua zi la spital. Cauzele care au condus la producerea acestui accident sînt conducerea autoturismului cu viteză neadecvată, carosabilul alunecos, precum și lipsa de experiență a conducătorului auto (avea permis de conducere eliberat la data de 19 februarie 1993). **(Sandu TACU)**

În prima zi de activitate,

Trei porci scoși la licitație de Judecătoria Iași

Există cazuri în care o hotărîre judecătorească obligă o parte dintr-un proces să-i plătească anumite despăgubiri celeilalte. Există, de asemenea, situații în care persoana obligată la plata despăgubirilor nu are sau nu vrea să le plătească. În acel moment, o parte din bunurile persoanei respective sînt puse sub sechestru pentru a fi vîndute, mai apoi, la o licitație publică. În prima zi de activitate a Judecătoriei Iași, pe anul acesta, în holul de la parterul clădirii, trona un anunț de o asemenea factură. Prin acest anunț, executorul judecătoresc anunța organizarea la etajul I, camera 103, a unei licitații prin care erau scoase la vînzare bunurile imobile sechestrate de la debitorul Elena Sandu, din comuna Voinești, care-i datora creditorului Constantin Vasilache suma de 60.100 lei. Același anunț preciza că "bunurile mobile scoase la licitație sînt 3 porci albi de cca 30 de kg bucata". Nu am putut afla unde au fost depuși sub sechestru godacii, cine s-a ocupat de îngrijirea lor în această perioadă și dacă rîvnitele animale vor participa și ele la licitația organizată la camera 103 a Judecătoriei Iași. **(Marius MĂRGINEANU)**

O fundație fantomă încearcă să pună mîna pe complexul hotelier "Orizont"

■ Fundația pentru Tineret este apărată cu insistență de avocatul Mihai Vlasov, interesul său și al firmei SC "Casa Wanda" SRL fiind, se pare, să ocupe mezaninul hotelului

Cîțiva tineri care pretind că alcătuiesc Fundația pentru Tineret a județului Iași fac, de cîteva zile, mari presiuni asupra conducerii complexului hotelier "Orizont" pentru a prelua această unitate.

Complexul hotelier ORIZONT

Aceștia se consideră reprezentanții tineretului ieșean, deși organizația lor este formată, în prezent, dintr-un număr restrîns de persoane care se află permanent în conflict pentru ocuparea posturilor de conducere ale Fundației.

Presiunile lor se bazează pe obținerea unei hotărîri judecătorești favorabile care, în opinia lor, le dă dreptul să preia complexul hotelier. Practic, această hotărîre judecătorească de contencios administrativ anulează Decizia 93 a Prefecturii.

■ În mai 1990 au luat ființă, prin Decretul-Lege 150 al C.P.U.N., Fundațiile pentru Tineret. În baza acestui decret Fundația pentru Tineret a județului Iași a încercat să preia complexul hotelier "Orizont", care a aparținut, pînă în 1989, C.C. al U.T.C.

■ Prin Decizia 93/februarie 1992 a Prefecturii Iași, Complexul a fost trecut sub autoritatea Prefecturii.

■ La 10 iunie 1992, s-a constituit S.C. IUVENTUS S.A., societate cu capital de stat, care are drept patrimoniu complexul "Orizont".

■ În Hotărîrea Guvernului nr. 597, din 28 septembrie 1992, S.C. IUVENTUS S.A. este nominalizată printre unitățile care intră sub autoritatea Consiliului Municipal Iași. Astfel, Decizia 93 a Prefecturii este anulată de facto.

Ulterior, Consiliul Local Municipal a numit proprii reprezentanți în Consiliul Împuterniciților Mandatați ai Statului, de la S.C. IUVENTUS S.A.

În baza acestei hotărîri judecătorești, Fundația pentru Tineret, apărată de avocatul Mihai Vlasov, încearcă să obțină, din partea Tribunalului Județean Iași, o decizie de executare silită a societății S.C. IUVENTUS S.A. Totuși, este greu de crezut că Tribunalul Județean va emite o astfel de decizie a cărei legalitate poate fi pusă oricînd la îndoială întrucît, după cum au afimat o serie de juriști cu experiență, un proces de contencios administrativ nu poate fi urmat de o executare silită. Aceasta este, de obicei, urmarea unui proces civil de evacuare. Ori, un astfel de proces de evacuare a fost deja pierdut de Fundația pentru Tineret, în urmă cu un an.

În plus, anularea Deciziei 93 a Prefecturii nu schimbă cu nimic situația juridică a complexului Orizont pentru că acesta a fost trecut, încă de la sfîrșitul anului 1992, de sub autoritatea Prefecturii sub autoritatea Consiliului Local Municipal.

Insistența cu care avocatul Mihai Vlasov apără interesele fantomaticei Fundații pentru Tineret poate fi în strînsă legătură cu spațiul de la parterul hotelului, ocupat în prezent de agenția de turism BTT. Acest spațiu a fost închiriat de la Fundația de Tineret, care nu avea nici un drept asupra lui.

Mai mult, gurile rele afirmă că domnului avocat i s-a promis și mezaninul hotelului (exact ca în fabula cu blana ursului din pădure).

Un eventual titlu de executare silită a salariaților de la Orizont îi era necesar avocatului Vlasov în procesul de evacuare pe care S.C. Casa Wanda S.R.L., al cărei reprezentant este, l-a intentat agenției BTT de aproape un an. În respectivul proces, care are loc la Bacău, pe data de 22 decembrie 1993 a avut loc un nou termen.

Avînd în vedere activitatea defectuoasă desfășurată pînă în prezent de Fundația pentru Tineret, este ușor de imaginat haosul care se va instala în elegantul complex "Orizont", în cazul în care va încăpea pe mîna junilor din fantomatica fundație. **(Costel STROESCU)**

Vinovat de abuzuri în aplicarea Legii fondului funciar,

Primarul comunei Gorban a fost demis

Astăzi, Neculai Pepelea, directorul general al Prefecturii Iași, se va deplasa în comuna Gorban din județul Iași, pentru a anunța demiterea, din funcția de primar al acestei comune, a lui Constantin Lupei, primarul actual al localității, membru al Partidului Social Democrat Tradițional. Conform declarației prefectului județului, Dan Gâlea, Constantin Lupei s-a făcut vinovat de abuzuri în aplicarea Legii fondului funciar și de o proastă gestionare a bugetului local. Demiterea propriu-zisă a acestui primar și organizarea unor eventuale alegeri locale în comuna Gorban, din Județul Iași, vor face obiectul unor hotărîri guvernamentale ulterioare. **(Ovidiu LUNGU)**

Donație secției de ergoterapie din Pădureni-Grajduri

■ fabrica "Siretul" din Pașcani a adus pentru pacienți lenjerie, treninguri și alte articole de îmbrăcăminte

Cu ocazia sărbătorilor de iarnă, fabrica "Siretul" din Pașcani a făcut o importantă donație secției de ergoterapie Pădureni - Grajduri a Spitalului de Psihiatrie Iași. O mașină a întreprinderii, însoțită de liderul sindical Neculai Zaharia, a adus pentru pacienții secției lenjerie, treninguri, precum și alte articole de îmbrăcăminte."Toate acestea sînt foarte necesare pacienților noștri", a precizat dr. Mircea Berlescu, medic în cadrul secției respective, menționînd că asemenea donații au fost făcute și altor așezăminte, care adăpostesc bătrîni sau bolnavi. Un gest remarcabil, în urma căruia sărbătorile de iarnă vor deveni o realitate și pentru cei mai necăjiți dintre semenii noștri. **(C.P.)**

A&D NERIO

Decora

magazin al S.C. A&D NERIO S.R.L.

Biroul dvs. are nevoie de culoare!
Restaurantul dvs. are nevoie de rafinament!
Magazinul dvs. are nevoie de distincție!
Locuința dvs. are nevoie de prospețime!
Cadourile dvs. au nevoie de inedit!

Preluare comenzi - tel. 147165.
Program 10-20 zilnic, inclusiv sîmbăta și duminica.
Adresa: între cofetăria Opera și restaurantul Cina.

RADIO NORD - EST
emite pe o nouă frecvență:
72,44 MHz

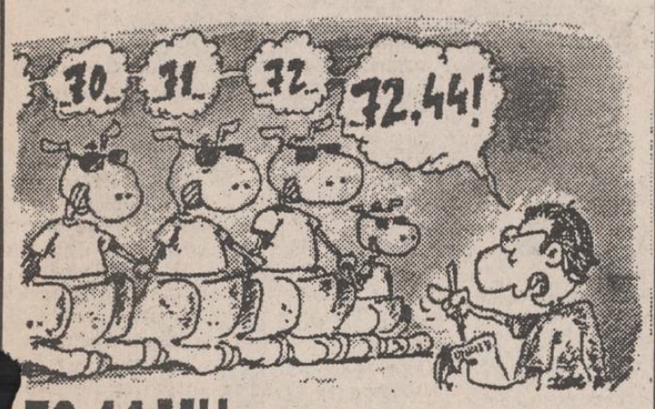

72.44 MHz.-emblema calității în radio.

S.C. DAGECOM S.R.L. Str. Toma Cozma nr. 7A, Iași, tel.- 144255.
- distribuitor unic al produselor din gama "Transilvania"

oferă:

Băuturi alcoolice:
- SCANDIC POP VODCA (cutie) 1l
- SCANDIC POP VODCA (cutie) 0,2l
- BOURBON WHISKY
- SCANDIC CROWN VODCA
- BRANDY NAPOLEON
- DRACULA'S VODCA
- BITTER SUEDEZ

Concentrate naturale:
- SUPER ORANGE
- SUPER KIWI
- ETC.

Sucuri naturale (1l și 0,2l):
- TUTTI FRUTTI
- ORANGE
- ETC.

BANCA DACIA FELIX S.A.
- CLUJ NAPOCA -

acordă următoarele bonificații anuale la depunerile persoanelor fizice și juridice:

- depuneri la vedere	85%
- depuneri depozit 3 luni	90%
- depuneri depozit 6 luni	95%
- depuneri depozit 9 luni	100%
- depuneri depozit 1 an	105%

DACIA FELIX S.A. CLUJ-NAPOCA BANCA

Informații suplimentare se pot obține la telefoanele: 140320, 142526 sau la sediul sucursalei din b-dul Copou nr. 5.

FOTOGRAFIILE ANULUI 1993

1993 a fost anul în care multe din speranțele într-o zodie mai fericită a omenirii nu s-au împlinit. România a continuat să fie flancată de două amenințări: Bosnia și Rusia. În decembrie, un vrăjitor cinic a scos din pălărie un om care a speriat lumea: Vladimir Jirinovski. Am ales din ultimul număr al revistei TIME cîteva imagini ale anului. Dincolo de mondenitatea unor fotografii, 1993 rămîne anul în care Statele Unite, Occidentul și estul Europei încep să simtă în ceafă răsuflarea de gheață de la Kremlin.

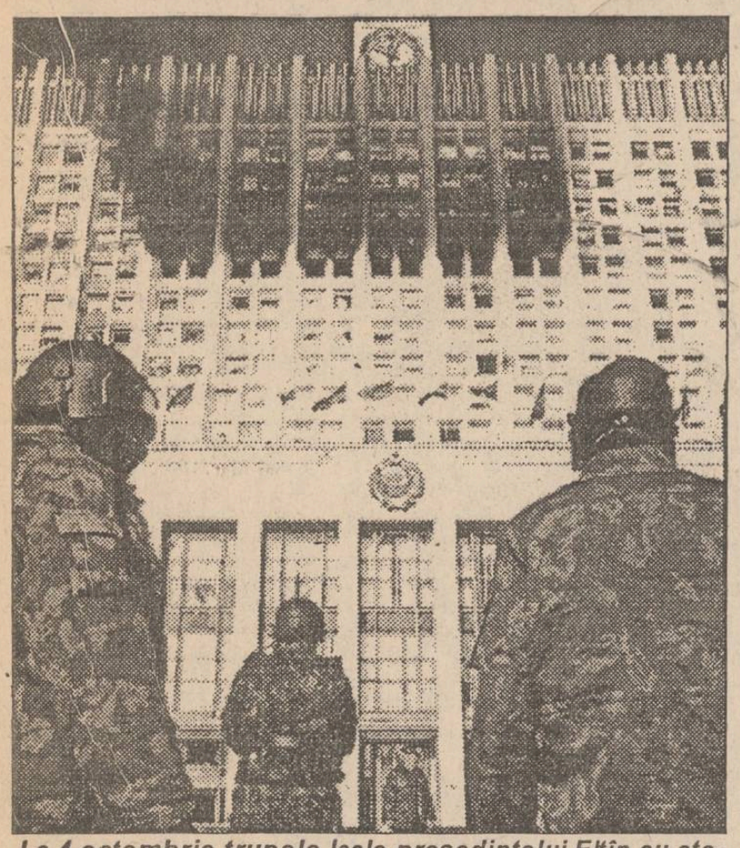

La 4 octombrie, trupele leale președintelui Elțîn au atacat Parlamentul Rusiei. În fotografie, etajele superioare ale Casei Albe în flăcări

Prima oară în presa românească: fotografia nunții prințului Naruhito al Japoniei cu fosta diplomată, absolventă a Universității Harvard, Masako Owada

Prințesa Diana - departe de lumea dezlănțuită, sătulă de presă și de admiratori. Prințesa Diana și-a petrecut vacanța singură, ieșind din atenția publicului britanic

Un soldat american a fost ucis și batjocorit de somalezi. Imaginea a zguduit America

Septembrie: premierul Israelului, Yitzhak Rabin, și liderul OEP, Yasser Arafat, încheie un istoric acord, sub oblăduirea președintelui SUA, Bill Clinton. Orientul Mijlociu cunoaște primele semne ale păcii, după 25 de ani.

Guvernul lovește sub centură

Cum s-a aniversat anul trecut abolirea monarhiei

■ privind la TV, puteam crede că în seara de 30 decembrie 1993 ne aflam pentru cîteva clipe din nou în epoca stalinismului pur

Pe 30 decembrie, de ziua republicii (...după cum a fost stabilită de Petru Groza și Gheorghe Gheorghiu-Dej), Guvernul României ne-a oferit, prin oficiul de presă, o mostră de cum trebuie realizată o emisiune propagandistică. După emisiunea de "Actualități" a fost prezentat un film ce nu figura în programul anunțat. A fost vorba de ceea ce Guvernul a numit "imagini inedite de la asasinarea mareșalului Antonescu".

La o oră de maximă audiență a fost prezentat un filmuleț de 15 minute în care, fără nici un comentariu, în afara unui text titrat, erau prezentate condițiile în care a fost împușcat mareșalul Ion Antonescu în anul 1946, în urma sentinței pronunțate de "Tribunalul Poporului" în "Procesul Marii Trădări Naționale". Totul a fost realizat pentru a reflecta cît mai mult epoca. Ilustrația muzicală a filmului a fost făcută cu melodii funebre, au fost folosite imagini inedite din Arhiva Națională de Filme, comentariul a fost făcut la obiect pentru fiecare cadru prezentat: dacă regele Mihai apărea alături de generalii ruși care comandau armata de ocupație, bineînțeles că el se distra alături de aceștia; dacă mareșalul a fost prezentat în momentul execuției, bineînțeles că imediat s-a adăugat că mama sa a făcut cerere de grațiere, pe care regele i-a refuzat-o cu nerușinare și că, oricum, dacă se va întoarce în țară va proceda la fel cu toți cei aflați acum la putere.

Privind la TV, puteam crede pentru cîteva clipe că ne aflăm din nou în epoca stalinismului pur din România, cînd era nevoie doar de un cuvînt spus contra marilor realizări ale epocii și despre realizările regalității pentru a fi trimis la canal sau la Gherla ori Aiud. Cum foarte mulți dintre noi am crezut că această epocă a trecut, ne putem întreba cu stupoare de unde această înverșunare din partea instituției conduse de domnul Văcăroiu?

În primul rînd că lucrurile nu stau chiar cum le prezintă oficiul de presă al Guvernului. Pentru simpla menționare și a părerii părții adverse, putem menționa că în cartea de interviuri a scriitorului Mircea Ciobanu cu Regele Mihai acesta neagă cu fermitate existența vreunei cereri de grațiere pe numele mareșalului Antonescu. Mai mult, fostul suveran menționează că a așteptat o asemenea cerere de la mama mareșalului, pe care o știa femeie foarte sensibilă și care își iubea foarte mult fiul, dar că această cerere nu i-a parvenit decît după ce a aflat de condițiile groaznice în care s-a efectuat execuția mareșalului. În aceeași ordine de idei putem menționa că Ordinul Victoria (cea mai înaltă decorație militară ce se conferea unei personalități din afara Uniunii Sovietice) a fost conferit și președintelui Statelor Unite, Truman, despre care nu credem cîtuși de puțin că a vîndut America rușilor.

Să revenim, totuși, la contextul în care a fost prezentat acest film. La Palatul Cotroceni s-au desfășurat și se vor mai desfășura negocierile președintelui Iliescu cu partidele politice parlamentare pentru crearea unui pact politic care să preceadă încheierea unui pact social necesar pentru scoaterea țării din criză. Dacă analizăm cererile P.D.S.R., partidul care manevrează cabinetul domnului Văcăroiu, observăm că la punctul doi figurează o cerere mai mult decît bizară: recunoașterea de către opoziție a ordinii constituționale, deci, în consecință, și a formei de organizare a statului, Republica. Este de mult știut faptul că președintele Iliescu dorește să smulgă opoziției o atare declarație și că pentru acesta Regele Mihai a devenit acum un dușman mult mai mare decît sărăcia sau dezastrul economic, întrucît la mitingurile la care în 1990 abia veneau cîteva sute de oameni, acum vin peste 5000 de persoane. Această întoarcere a opiniei publice nu se datorează atît spiritului regalist al populației României, cît dezamăgirii față de actuala formă de conducere a țării, care se dovedește incapabilă de a scoate țara din criză, cît și dorinței de debarasare totală de comunism.

Privită dintr-un alt punct de vedere, această emisiune de propagandă a fost un răspuns la emisiunea "Memorialul Durerii" prezentată cu o săptămînă în urmă, în care s-a făcut un sever rechizitoriu personalităților comuniste care au condus represaliile împotriva studenților din 1956: Ion Iliescu, Ilie Verdeț și alții. S-a încercat astfel să se dea o lovitură puternică, de tip proletcultist, demersului anticomunist prezentat într-o manieră tot mai bine argumentată de către această emisiune ce și-a propus demascarea tuturor celor care au contribuit mai mult sau mai puțin la instaurarea comunismului în România. **(Cristian RACU)**

VLADIMIR JIRINOVSKI omul anului 1993?

Recent, canalul EURONEWS a propus celor care urmăresc emisiunile sale o anchetă privitoare la cea mai importantă personalitate a anului care s-a încheiat. Surprinzător, dintre personalitățile propuse de canalul ce se dorește a fi concurentul european al CNN lipsește omul care a zguduit atît clasa politică rusă, cît și pe cea europeană, Vladimir Jirinovski. Acest om, prezentat de către revista "Newsweek" într-o manieră asemănătoare cu cea a lui Hitler din anii '30, de la copilărie și pînă la poza actuală de familie, a declanșat o vie polemică în rîndul țărilor vest-europene ce s-au acuzat reciproc de faptul că nu au ajutat Rusia pentru a scăpa de fascism. El a cîștigat detașat alegerile parlamentare, promițînd nu accelerarea reformei sau alte chestii gingașe, ci ieftinirea vodcii și a dessou-urilor pentru femei. Jirinovski este omul care a propulsat din nou pe poziția de superputere Rusia, lansînd din nou zvonul unui previzibil război nuclear în cazul în care "ursul" va fi călcat pe coadă. **(C. RACU)**

În fotografie, Vladimir Jirinovski cînd avea patru anișori și privea galeș lumea cu ochișorii săi albaștri.

Țările baltice cer retragerea cît mai urgentă a trupelor rusești

■ *Boris Elțîn a declarat în mesajul de Anul Nou că Rusia va proteja soarta rușilor aflați peste hotare*

Președinții celor trei republici baltice au cerut președintelui Boris Elțîn, într-un mesaj de Anul Nou, să finalizeze retragerea trupelor rusești din aceste țări în 1994, relatează agenția Itar-Tass, citată de Reuter. Ei au redactat un mesaj comun în care cer liderului rus să fie respectate angajamentele pe care Rusia și le-a luat cu privire la această retragere. În iulie 1993, Rusia și-a retras ultimele unități combatante din Lituania (cu excepția unor mici unități de legătură), dar negocierile cu Estonia și Letonia s-au dovedit foarte dificile, întrucît Rusia insistă ca aceste țări să-și modifice mai întîi legislația și sistemul electoral, care, chipurile, ar avea caracter discriminatoriu față de rușii ce locuiesc aici. Liderii țărilor baltice se tem că la Moscova ar putea veni la putere politicieni naționaliști-șovini de genul lui Vladimir Jirinovski, care ar putea sista orice retragere a trupelor rusești. Pentru ei constituie o serioasă preocupare faptul că gruparea lui Vladimir Jirinovski a primit voturile celei mai mari părți a cadrelor din armata rusă, iar aceste cadre își manifestă deschis simpatia față de declarațiile lui Jirinovski privind refacerea imperiului rus.

În mesajul de Anul Nou, președintele Boris Elțîn declarase că Rusia va proteja rușii aflați peste hotarele țării. Declarația lui Elțîn a produs îngrijorare în țările baltice.

Nebunia unui fost lider comunist

Todor Jivkov e convins că va redeveni președintele Bulgariei

"Voi fi ales din nou cu o majoritate covîrșitoare de voturi, în cazul în care în Bulgaria se vor organiza «alegeri cinstite»", este una dintre afirmațiile făcute de fostul șef al partidului comunist al statului bulgar, Todor Jivkov, într-un amplu interviu publicat pe patru pagini ale ziarului madrilen "ABC", transmite agenția B.T.A., recepționată de ROMPRES. Voi înfrînge orice alt rival la președinție, deoarece "eu sînt Todor Jivkov", a spus fostul șef al P.C.B.

El a respins acuzațiile potrivit cărora unele fapte negative produse în regimul trecut s-au datorat greșelilor sale. El i-a acuzat în schimb pe "renegați", precum și "mafia și pe actualii lideri bulgari", de toate relele posibile, apreciind că aceștia "au dus țara la ruină, pentru a se putea cumpăra la cel mai mic preț ceea ce a mai rămas", scrie B.T.A. "Eu nu am fost niciodată un dictator", afirmă fostul șef al statului.

MONITORUL EXTERN

■ Grav accident aviatic în Rusia: 116 victime

Un nou bilanț al catastrofei aviatice de la Irkutsk ridică numărul victimelor la 116. Aparatul, de tipul TU-154, care efectua cursa de pasageri pe linia Irkutsk-Moscova, s-a prăbușit imediat după decolare într-o zonă nepopulată din apropierea orașului. Potrivit primelor constatări, motoarele avionului s-au oprit brusc și la impactul cu solul acesta a luat foc. Elicoptere de salvare au sosit la fața locului pentru a-i găsi pe eventualii supraviețuitori, precizează Itar-Tass.

■ Populația lumii - 5,4 miliarde locuitori

La finele anului 1992, populația lumii număra 5,4 miliarde de locuitori - arată un raport al Băncii Mondiale, publicat la Washington. Acest "atlas al Băncii Mondiale", în care sînt furnizate statistici din 207 de state și teritorii, relevă că 60 la sută din populația globului trăiește în zece state. Pe primul loc, menționează raportul citat de ITAR-TASS, se situează China cu 1.166.144.000 locuitori, urmată de India cu 883.473.000 locuitori. În continuare, se situează Statele Unite ale Americii, cu 255.414.000 locuitori, Indonezia 184.274.000 locuitori, Brazilia 153.850.000 locuitori, Rusia - 148.920.000 Japonia - 124.318.000, Pakistan 119.347.000, Bangladesh - 112.832.000 și Nigeria - 101.884.000 locuitori.

CAFEAUA DE DIMINEAȚĂ

An tînăr, metehne vechi: unde ni-s tinerii?

Aurel LEON

Scrupulozitatea cu care dl. Văcăroiu măsura, la trecerea dintre ani, cu meticulozitatea contabilului, creșterile României, în prag de An Nou, ne amintea obiceiul capului de familie ca la Anul Nou să însemne pe răbojul din ușorul ușii de la camera curată creșterea copiilor. Astfel, se măsoară diferența dintre ani. Creșterea se măsoară doar la vîrstele creșterii. După ce omul ajunge în zenit, la maturitate și apoi trece dincolo de culmea vîrstei, nu se mai țincușează scăderea. E motiv de tristețe - regresiunea. Dar mai există o curbă a valorilor pe care statisticienii și economiștii n-o pot înregistra: prestigiul politic și cel cultural. Aici e cazul să zăbovim un pic. Cînd a spus că "istoria este tribunalul lumii", Schiller s-a gîndit nu doar la evenimentele politice. Să nu uităm că era scriitor. În istorie, evenimentele se înlănțuie ignorînd timpul. Cea mai mare ziaristă de politică externă a fost franțuzoaica Genévieve Tabonis, contemporană și admiratoare a lui N. Titulescu. Or, această "Casandra" a Ligii Națiunilor de la Geneva, într-un interviu publicat în ziarul "Pour la victorie", pe care-l scotea în exil, în America, scria: "Ceea ce mă uimește este pasiunea cu care românii se adaptează la situații noi, neprevăzute. Cred că dovedesc această maturitate politică datorită culturii. Un popor care l-a dat lumii pe Brâncuși, pe Enescu, pe Titulescu, pe Iorga, nu poate aparține decît Europei. Ideea "Europei de la Atlantic de la Urali" s-a pus în mișcare la București în această primăvară. (Era în 1968, după vizita generalului De Gaule la București). Este noua șansă a colaborării și prieteniei între națiunile europene".

Desprindem din aceste declarații de acum 25 de ani ale acestei mari ziariste că maturitatea politică a unui popor e posibilă doar pe arhitectura unei culturi solide. Genévieve Tabonis, evocîndu-i de asemenea pe C. Antoniade, Grigore Gafencu, Martha Bibescu, Elena Văcărescu, Anna de Noailles, scrie despre Titulescu: "De Titulescu am fost extrem de apropiată. Am scris și am vorbit mult despre acest admirabil luptător pentru o lume a dreptului și a dreptății - cum îi plăcea să numească relațiile internaționale spre care năzuia. Totdeauna o fac cu emoție.

Situația pe care o avea Titulescu era singulară. El practica o diplomație «a tout azimout», ceea ce pentru România era cea mai inteligentă orientare. Autoritatea pe care o întrunea, reputația pe care și-o crease, inteligența sa fremătătoare, resursele sale intelectuale, uimitoarea sa inventivitate și vitalitate a spiritului, acel amestec de fermitate și suplețe ce îl caracterizau, totul îl desemna drept un diplomat și un om politic de talie internațională, de cea mai înaltă clasă. L-am cunoscut de la începuturile mele geneveze din toamna anului 1924. Și am avut onoarea de a-l vedea pînă tîrziu, în 1938. Ceea ce te izbea cînd îl ascultai era capacitatea sa de a imagina noi și noi modele ale relațiilor dintre state, noi și noi soluții în favoarea respectării tratatelor și a păcii. Inseparabil de interesele țării sale, așa cum este legată iedera de arbore, prestigiul lui se răsfrînge asupra țării care l-a născut. Titulescu a fost fără îndoială unul din marii oameni de stat ai vremii sale, un diplomat unic al anilor interbelici, un adevărat dialectician al relațiilor internaționale. Împreună cu Eduard Beneș, el a fost părintele Micii Antante și mai apoi al sistemului ei defensiv, ca și al Antantei Balcanice, alianțe atît de apropiate de politica Franței.

Sînt fericită că m-am aflat de aceeași parte a baricadei cu Nicolae Titulescu. Nu mulți au denunțat cum a făcut-o el erorile comise în acei ani, avertizînd mereu asupra marilor primejdii ce vor veni. Întîlnirile cu el mi-au fixat sentimentele etern pentru România.

România s-a situat în permanență de partea apărătorilor păcii și legalității internaționale. Iar suferințele ei datorită agresiunilor fasciste și revizioniste au făcut să-mi sîngereze inima".

N. Titulescu analiza încă din al treilea deceniu al acestui veac despre "marile primejdii ce vor veni". Și timpul l-a confirmat. Dar Titulescu nu era doar un diplomat de rutină, ci un om de cultură. Asta trebuie să opunem agresivității gen "punga siberiană" a lui Vladimir Jirinovski: cultura.

Ajungînd aici, îmi amintesc de un eseu al lui Mihail Ralea din "Viața Românească": "Între Orientul contemplativ pasiv al naturii, spune Ralea, și Occidentul nerăbdător să activeze asupra naturii, poporul român a supraviețuit datorită însușirii de a fi romantic prin generațiile mature și revoluționar prin tineret: deci a împăca ambele curente". Or, care e situația în prezent, după ce tinerii și-au adus contribuția? E ca într-un teatru cu trupă neadecvată repertoriilor, în care se întîmplă ca la Opera din Iași, unde tînăra Julieta se îndrăgostește de un amorez de 70 de ani, fiindcă alt Romeo nu există în teatru. La fel se întîmplă și cu actuala echipă de guvernămînt. Nu știu dacă d-nii Ion Iliescu și N. Văcăroiu sînt de partea Orientului, dar unde ni-s tinerii? Mă refer deocamdată la cultură. Recent a fost numit directorul general al Teatrului Național din București, Fănuș Neagu. Omul e, la cei 60 de ani ai lui, încă vivace la un pahar, dar ce legătură are asta cu teatrul? Nu e destul că a fost instalat de actorul Mircea Albulescu, pe rol de ministru, om cu creștetul nins, ținînd locul lui Marinică Sorescu, om simpatic, dar venind pe un scaun ocupat vremelnic de Andrei Pleșu. Albulescu, după ce a fost hăituit ca o fiară pentru colaborările lui, alături de alde Marinescu, la preamărirea lui Ceaușescu; după ce studenții l-au acceptat cu greu ca profesor, n-ar fi trebuit să nu primească postul. Nici el, nici Marin Sorescu, (după Petre Sălcudeanu - ministrul care, la cei 63 de ani ai lui, se expunea subalternilor în chiloți), nici Fănuș Neagu, acolo unde n-are ce căuta. Nu știu cine face asemenea aranjamente gen Paul Everac, dar parcă anume procedează ca să meargă anapoda. Nu știu în alte sectoare cum o fi, dar în grădina noastră doar ... uscături și vreascuri! Ați urmărit acel ghiveci numit "balul televiziunii" cu care maestrul Paul Everac

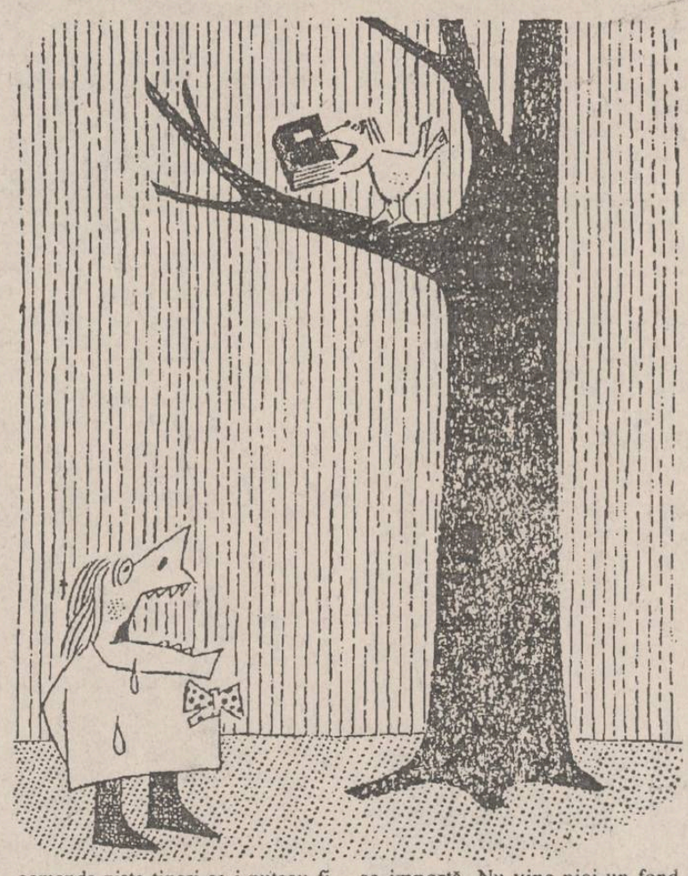

comanda niște tineri ce-i puteau fi nepoți, învățîndu-i cum să se iubească? Ce caraghioslîc! Nu se găsea un cap tînăr care să stea în fruntea instituției, neapărat acest barbișon albit în cabinetul lui Gheorghiu-Dej, bunic moralizator, bun la toate? Tinerii, de li se dădea libertate, porneau de la Bocănet mai departe și renunțau la aceleași bancuri de echivoc cu Arșinel și cu Stela, oferind altceva decît iahnia de fasole reîncălzită. Fiecare generație are cultura ei, are umorul, arta, bancurile ei.

În timp ce creierul românesc emigrează și capătă confirmare peste hotare, noi ne îmbătăm cu apă chioară, am rămas tot la Brâncuși, Enescu, Eliade, Cioran, Ionescu... iar în țară, la Sălcudeanu, Everac, Albulescu, Păunescu, Fănuș Neagu și cei care vor mai fi dezgropați din ruinele comunismului. Cultura nu se importă. Nu vine nici un fond monetar să ne dea cultură. Ne vin experți în finanțe, în management, în contabilitate, în handicapați, dar nici unul să ne aducă cultură, artă, talent.. Cioara din fabulă poate veni cu cașcaval în copac, dar nu scapă în gurile noastre înfometate niscaiva cultură (vezi desenul). Tinerii noștri frustrați, dați brutal la o parte, cînd vor învăța să devină conducători? Pînă și o echipă de fotbal e obligată să aibă în componență un anumit procentaj de juniori, dar echipa guvernamentală - nu?

Deoarece, orientarea aceasta spre colecția de ... hîrburi, unele sonore ca Adrian Păunescu, altele afone, precum Everac, se pare că pleacă sau trece prin forul de la Cotroceni, mă întreb dacă fostul conducător al tineretului comunist chiar n-a reținut nimic din acea orientare? ■

PUNCTE DE VEDERE

Numai cîteva date din istoria imperiului rus

Crescut în marșul războinic al Catiușei care ni se cîntă de o jumătate de secol la Radio Moscova, al cultului în cadavrele mumificate ale celor doi strigoi ai proletarilor din lumea întreagă și în atmosfera bătăliilor întreținute de cinematografia rusească, domnul Vladimir Jirinovski, reprezentant al unui partid care se autodenumește democratic, își permite, fiind pe teritoriul altei țări, să insulte neamul românesc și să declare că România s-ar fi format prin smulgerea de teritorii de la Bulgaria, Ungaria și Rusia. Fiind în legitimă apărare, facem o mică incursiune în istoria țării dumnealui.

După ce Rusia kieveană a căzut sub loviturile hanilor mongoli, neamul rusesc trăia liniștit în mici stătulețe pe cei trei mari afluenți ai fluviului Volga, în partea lui superioară. Ca limite, avea la est Munții Urali, la vest lacurile Ciud și Ladoga, statul livonian și Finlanda dominată de Suedia. La nord era Oceanul Înghețat și la sud Marele cnezat al Lituaniei care îngloba o parte din Ucraina de azi. De menționat că partea de nord a Mării Azov și a Mării Negre se afla sub stăpînirea hanatelor tătărăști și a altor seminții asiatice. Limita sudică nu era mai jos de Kursk.

O serie de cnezi, cum ar fi Dimitrie Donskoi, Vasile al II-lea, Ivan al III-lea și Vasile al III-lea au reușit să unească, mai cu forța, mai cu bună înțelegere, cnezatele Susdal, Nijni Novgorod, Iaroslav, Rostov, Smolensk, Tver, Pskov, Reazan și Vladimir. Așa s-a unificat Rusia. Pînă aici totul a mers pe firul corect al istoriei. Dar, în 1547, Ivan al IV-lea, denumit și cel Groaznic, și-a luat titlul de împărat. Avea titlul, însă la drept vorbind îi lipsea împărăția. A început seria războaielor cu vecinii, că nu-i încăpea titlul de țar în teritoriile de drept etnic și istoric al Rusiei. Poartă războaie cu Livonia și cu hanatele tătărăști din Siberia, ca să le smulgă uriașe teritorii. Cucerește toată Siberia și supune zeci de etnii, din care 88 trăiesc în Federația rusă de azi. Se ia la hartă cu suedezii, apoi cu polonezii, tot pentru smulgerea de teritorii. Rusia se lărgește tare de tot, ajungînd cu smulgerea de teritorii de la japonezi, de la chinezi și de la alți vecini care nu se puteau apăra de armatele Rusiei. În 1812 ni se înjumătățește Moldova cu aprobarea Porții, fără ca moldovenii să fie întrebați despre această smulgere de teritorii care ne aparțineau de drept istoric și de drept etnic încă din antichitate. Alte smulgeri de teritorii au avut loc în anul 1940. Rusia, care dirija fostul U.R.S.S., și-a însușit teritorii finlandeze, baltice, poloneze, românești, chinezești, japoneze și în 1945 a mai luat și de la slovaci cam două județe. Tot Rusia, prin cel mai genial om din istorie, a împins Belarusia și Ucraina în spațiul istoric al polonilor, slovacilor și românilor, făcînd o mutare de granițe care încălca toate tratatele de pînă atunci. Ce vrem să spunem? Dorim să precizăm că, ceea ce zice domnul Jirinovski că a făcut neamul românesc, s-a petrecut în patria dumnealui, Rusia, care, adăugăm noi, ne-a ocupat de zece ori în ultimele trei secole: de două ori total și de opt ori parțial. La 1848 și între anii 1941-1956, armatele dirijate de Moscova erau prezente pe întregul teritoriu al fostei Dacii, asupra căruia poporul român are drept etnic și istoric.

Datorită educației staliniste, o parte dintre cetățenii Rusiei nu au patrie. Patria lor este și la Tiraspol, și în Abhazia, și în Gruzia și peste tot unde Rusia și-a implantat armatele și coloniștii ruși. Gropile comune de la Catin, cu scheletele a mii de ofițeri polonezi cu o singură împușcătură în ceafă, groapa comună de la Riga, descoperită în 1941, în care printre cadavre s-a găsit și trupul generalului Carlis Paulus, comandantul gărzii civile din Letonia, tot cu o împușcătură în ceafă, cei morți în lagăre de foame sînt suficiente dovezi ale cruzimii monștrilor Rusiei, care încă nu sînt aduși la bara judecății. Cum pot crede oamenii politici ai Rusiei că se mai pot apropia sufletește de popoarele vecine? Cu domnul Jirinovski, intrigant internațional, este greu să se uite trecutul. Faptul că toate țările răsăritene și central-europene vor să intre în N.A.T.O. nu-i un semn al autoizolării Rusiei față de toți vecinii ei? Și atunci ce-ar fi de făcut? Numai o nouă politică, scutită de amenințări, ar mai putea reapropia Rusia de popoarele pe care le-a strivit de-atîtea ori. **(Prof. M.M. Cojocaru)**

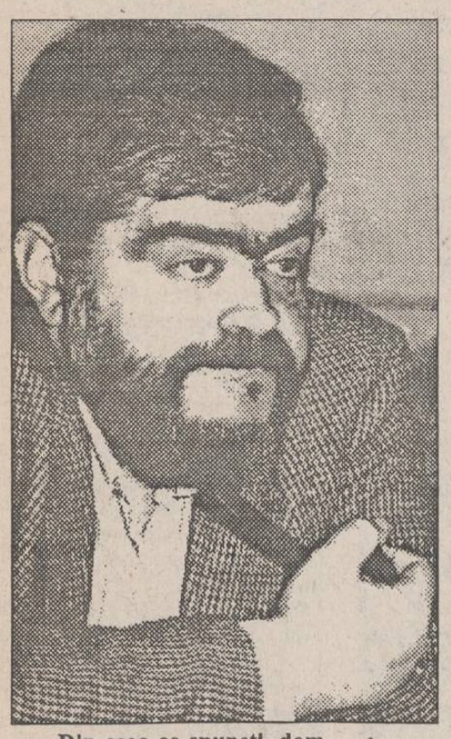

INTERVIURI ÎN SERIAL (III)

"Nu cumva sîntem bolnăviori?"

■ dialog cu dl. ANDREI PLEȘU, directorul revistei "Dilema"

- Din ceea ce spuneți, domnule Andrei Pleșu, constat că boala cuvîntului este mult mai gravă decît mi-am imaginat. Demersul dumneavoastră în profunzime demonstrează că suferința cuvîntului duce la o cumplită suferință a societății și, bineînțeles, a omului.

- A omului, sigur că da. Așa este! Păi, Cuvîntul este materia din care sîntem făcuți; dacă Cuvîntul se degradează, se degradează simburele nostru cel mai prețios!

- După un așa semnal, tras cu atîta îngrijorare, nu putem lăsa lucrurile aici, în starea asta.

Poate ar trebui să ordonăm, atît cît e posibil, urgențele lumii noastre, din acest punct de vedere.

- Adică, să venim cu propuneri, cum se spune?!

- Nu neapărat. Să ne mărginim doar în a semnala pericolele (efectele) cele mai dezastruoase și, apoi, cei care ne citesc să-și aleagă singuri terapia pe care o socotesc adecvată, fiecare în parte.

- Aici nu știu ce să spun, aici e greu să dai "directive".

- Cel mai cinstit ar fi să porniți de la dumneavoastră.

Ce vă deranjează în cel mai înalt grad pe dumneavoastră?

- Ce mă deranjează pe mine în context sau ce mă deranjează la mine însumi?

- În context, bineînțeles!

- Păi, ceea ce am încercat să spun și pînă acum - mă jenează teribil acest abuz al extravertirii. Abuzul extravertirii sfîrșește, pînă la urmă, prin a pustii sufletește orice comunitate. Ar trebui ca lumea să reflecteze mai mult înainte de a se exprima, ar trebui ca textele noastre să fie mai scurte, discursurile noastre să fie mai reci și mai concise.

Ar trebui să se simtă că, dincolo de discurs, există tăceri seminale. Asta nu se simte. Un discurs valorează atîta cîtă tăcere maschează el. Cîtă tăcere plină, vie, reactivă. Or, dacă ciocănești în materia discursurilor pe care le auzi zilnic, nu se simte, dincolo, nimic substanțial. Deci, visez, așa, ca într-o utopie, la un Parlament tăcut, liniștit, în care ceea ce se întîmplă în birourile din jurul sălii de ședință e mai important decît ce se întîmplă în sala de ședință. Cu asta vreau să spun nu că prefer culisele, ci că prefer efortul de pregătire a unei ședințe și a unui discurs, de cercetare a tematicii care se discută. Asta trebuie să prevaleze. De asemenea, trebuie să reapară un fel de decență, de pudoare în fața dreptului de a spune orice, de a discuta despre orice, cu oricine. Există o rigoare a gîndurilor care ne-ar obliga la selectivitate, la rezervă, cînd e cazul. Prea avem opinia promptă! Am ajuns să avem opinia gata făcută. Apasă cineva pe un buton și opinia este gata făcută. Sîntem, deja, anchilozați într-un fel de falsă reactivitate civică. În aparență, se cheamă că sîntem o societate cu simț civic și că înțelegem să ne manifestăm ori de cîte ori ceva ne nemulțumește. Dar, aici, nu e vorba decît de un fel de iritabilitate, mecanică aproape. Mă rog, citez mereu, ca pe o soluție, mă amuză să citez pînă și textul nostru arhetipal, pe care-l invocăm tot așa într-un delir verbal, care nu-i mai lasă integritatea lui reală. Vorbăria e o formă de boală. "De trei zile încoace/ Gura nu-ți mai tace" spune strămoșul nostru mioritic. După care se întreabă: "Ori ești bolnăvioară". Ei, asta e: nu cumva sîntem bolnăviori? Eu cred că sîntem și că soluția va fi la capătul unui tratament lung.

- Uitați, chiar săptămînile trecute citeam cartea dumneavoastră "Jurnalul de la Tescani" - am și consemnat-o în "Monitorul". Acolo, în Jurnal, tăcerea este mereu prezentă, într-adevăr. Adică, e foarte important în această carte ceea ce nu se spune, ceea ce se simte sub cuvinte. Și punerea în pagină îmi pare că vizualizează tăcerile textului dumneavoastră.

- Textul e scurt, față de ce putea fi. Putea fi ditamai volumul. Da, și "teoria fragmentului" e un fragment dintr-o teorie a tăcerii. Eu cred că, în general, trebuie să reducem puțin din paginile cărților noastre.

Cred că nu mai e veacul cărților groase, a textelor infinite. Cred, sincer, că se va trece încet-încet la un stil mai compact.

Regret, vă spun lucruri pe care le am acuma pe creier și care vor apărea, într-o formă sau alta, sub formă de articole. S-a întîmplat, iarăși, să ne întîlnim în problematică. Dar nu se vor suprapune, pentru că, în discuția noastră, au apărut și alte nuanțe, chiar dacă tema de reflecție e aceeași.

- Poate că ar trebui, domnule Andrei Pleșu, să ilustrăm noi înșine, acum, această rezervă față de abuzul cuvintelor și să ne oprim aici.

- Este o propunere care vă onorează și sper să rămînem, în continuare, în legătură. **(dialog realizat de Dorin POPA)**

Din scrisorile, telefoanele și audiențele zilei

■ În vitrina VITALEF a rămas doar președintele Iliescu

Dl. Costică Strătilă, Iași, face cîteva constatări peste care nu trecem. Cu toate că se invocă împuținarea furajelor iar costurile nu acoperă cheltuielile la producerea cărnii, în Iași, magazinele de carne s-au înmulțit. Se împuținează magazinele de vînzare a legumelor și fructelor. Pe bulevardul Tudor Vladimirescu, în apropierea stației de tramvai din strada Pădurii, exista un magazin de legume a S.C. VITALEF S.A. care și-a tras obloanele. Probabil se reprofilează, vrea să devină altceva. În învălmășeala care există acum în magazin, cetățenii care caută morcov, pătrunjel, cartofi ori ceapă întîlnesc doar figura zîmbitoare a președintelui care populează vitrina, din care s-au retras borcanele cu legume, compoturi, gemuri și zarzavaturi. Ironic și acuzator prin zîmbetul său, președintele ne respinge de la cumpărături, chiar prin lipsa mărfurilor pe care ni le oferă simpatizanții săi nemijlociți.

■ Bulibășeală cum n-a fost niciodată la plata întreținerii

Dl. George Butnariu, str. I. Creangă nr. 17, bl. U2. La sărbătorile de iarnă, cu Moș Crăciun și Anul Nou, oamenii mai încearcă să uite de griji, sperînd că vor urma și zile senine, mai bune. Iată, în toiul sărbătorilor, a apărut lista de plată pe luna noiembrie cu surpriza... tot negativă: s-a renunțat la sistemul de plată a încălzirii după suprafața locuibilă, introducîndu-se calcularea căldurii după suprafața radiată a caloriferelor. Acum, din calcul, nu mai rezultă două sume egale nici la două, nici la trei și nici la patru camere. Ba, la un apartament cu trei camere apar sume mai mari decît la altele cu patru. O situație aberantă, o bramburească și o bulibășeală cum n-a mai fost. Este creația administratorului Ion Mocanu. Cine o descurcă pentru că, de la proiectare și pînă acum, elementele de calorifer din multe apartamente au suferit și ele modificări atît ca număr, cît și ca suprafață.

■ Cetățenii solicită adresa unui personaj despre care s-a scris în "Monitorul expres"

D-na Ionela Pintilie, str. Pojărniciei nr. 10. În "Monitorul Expres" s-a scris despre dl. Boitan. Dați-ne și nouă adresa celui despre care ați scris, ne-a rugat doamna. Și i-am dat-o: Constantin Boitan, str. Stejar nr. 13A, bl. I1, sc. A, et. 4, ap. 4. Neo oferise chiar dl. Boitan care la 14 decembrie 1993 ne-a reproșat că în publicația respectivă s-a scris nu tocmai favorabil. Oamenii vă caută chiar dacă noi am fi scris așa cum susțineți.

■ Un abonament RATC scos degeaba

Dl. Costică Văleanu, str. Churchi nr. 123, bl. E3, face naveta la Pașcani, are abonament pe tramvai de 6.000 lei lunar, dar nu se poate folosi de cartonul respectiv pentru că nu vin tramvaiele nici la plecare, nici la întoarcere. Îl cunoaște pe dl. Constantin Cuza, director R.A.T.C., nu s-au văzut de 2-3 ani, dar a vrut să-i facă o urare pentru 1994: să-i meargă tramvaiele!

■ Șantierul din Tg. Cucului

D-nii Ilie Pintilie, Ion Manole și Gică Tolu, Iași. Organizarea de șantier din Tg. Cucului aparține șantierului nr. 1 al Societății de construcții nr. 1, cu sediul în str. Decebal nr. 1. De la dl. director Gavriluță - tel. 132976 - am aflat că e vorba despre ridicarea unui bloc de locuințe cu 7 etaje pentru persoane particulare.

După cum ați observat, deocamdată, se execută fundațiile.

■ Susținerea dumneavoastră e logică. Nu știm dacă e și legală

Dl. Florin Gheorghe, Iași, str. Grădinari nr. 19, bl. B7, ap. 1, se referă într-o scrisoare la aspecte care privesc relațiile cu Administrația Financiară a municipiului Iași. Posedă autorizație pentru lucrări de desen tehnic, în baza Decretului Lege 54/1990, și inspectorul financiar îi solicită declarație anticipată asupra veniturilor și plata anticipată a impozitelor. Contrar, este somat să renunțe la autorizație.

Dl. Florin susține că plata anticipată a impozitului, fără prealabila realizare a veniturilor, ca și somarea sa de a depune autorizația, nu-i corectă.

Punctul dumneavoastră de vedere ni se pare și nouă logic. Așteptăm însă precizările Administrației Financiare, pentru că nu întotdeauna ceea ce socotim noi că e corect este, în același timp, și legal.

■ Autorizația de funcționare nu se reînnoiește

■ **Dl. Victor Adochiței, str. Agatha Bîrsescu nr. 15,** administratorul S.C. PAVMON S.R.L. Iași, ne-a spus că, deși are autorizație de funcționare aprobată prin decizia primarului, acum, la început de an, i se cere reînnoirea avizelor și a autorizației cu cheltuirea de noi sume, dar și cu irosirea de timp.

De la Serviciul Urbanism al Primăriei am aflat că, în condițiile în care societatea are toate avizele obținute, le-a depus o dată la sectorul privatizare și a obținut autorizația prin decizia primarului, aceasta nu se mai reînnoiește, cum eronat susțineți dumneavoastră.

Pentru amănunte, luați legătura cu dl. Piu de la Sectorul Urbanism al Primăriei. **(Ion N. OPREA)**

UNGHIUL DE TRAGERE

Scrisoare deschisă cititorilor

Val CONDURACHE

Autorul acestor rînduri vă cere încă o dată permisiunea ca în locul tabletei cu care v-a obișnuit în ziarul "Evenimentul" și pe care o veți putea citi, începînd cu acest număr, în paginile "Monitorului", să vă adreseze din nou o scrisoare deschisă. Colaborarea cu ziarul "Evenimentul" a decurs destul de civilizat, în limitele respectului la opinie. Nu am a reproșa redacției decît două sau trei incidente peste care, la vremea cînd s-au produs, am reușit să trec, încercînd să înțeleg că o redacție tînără învață din mers regulile gazetăriei. În ultimă instanță, nu acele incidente m-au hotărît să plec cu tabletă cu tot, din paginile ziarului "Evenimentul", deși, la fiecare gafă a redacției, nu mi-am putut reprima sentimentul dezamăgirii.

Dintr-un minim de morală politică am refuzat, în perioada comunistă, să aduc elogii partidului și conducătorului său și am publicat numai în paginile revistelor care încercau să se opună, cu mijloacele literaturii, politicii culturale a vremii. Am detestat dictatura și oamenii care au slujit-o și nu-mi pot permite luxul să abdic acum, în democrație, de la niște principii care m-au condus 23 de ani.

M-a interesat și înainte, mă interesează și acum cine sînt colegii de pagină. "Evenimentul" a început să găzduiască, de pe la mijlocul lunii decembrie, însemnările unui gazetar al cărui nume, dacă nu mă înșel, îl întîlnisem în paginile ziarului "Flacăra Iașului". Am urmărit rubrica, pusă sub semnul unui citat din Eminescu, cu o îngrijorare crescîndă. Nu trecutul gazetarului mă înfiora, ci prezentul, bîntuit încă de halucinațiile de altădată. Întrebîndu-se dacă noi am trăit cu adevărat în comunism, avansînd ideea că după 1989 dezvoltarea liberă a fiecăruia din noi a fost frînată, publicistul ajunge la concluzia că marile state industriale (S.U.A., Canada, Japonia, Germania) sînt cel mai aproape de modelul comunist, model pe care noi l-am ratat în anii '70.

Nu pot să cred în sinceritatea și în logica acestei opinii. Ea mi se pare a fi o diversiune pe care ziarul "Evenimentul", echilibrat pînă acum, nu trebuia s-o găzduiască.

Îi invit pe cititorii mei, puțini sau mulți, să mă urmeze la "Monitorul" unde voi scrie, ca și pînă acum, despre tot ce trăim, în sufletele noastre obosite de dictatură și în viețile noastre, condamnate parcă la o nesfîrșită tranziție. ■

Gînduri la început de an

Visători și realiști

Odată cu întreaga suflare omenească de pe mapamond, și sportivii au așteptat - cu un pahar de șampanie în mînă - trecerea către Noul An 1994. Nu chiar toți, bineînțeles, pentru că mulți dintre ei au sărbătorit (după o sintagmă mai învechită) "prin muncă" revelionul. Crosul Sao Silvestre de la Sao Paulo, "Trofeul Trambulinelor", Raliul automobilistic Paris-Dakar, Campionatele de fotbal vest-europene - iată numai cîteva competiții pentru ai căror protagoniști sărbătoarea Noului An a fost o zi (aproape) ca oricare alta... În lipsa unor competiții, sportivii ieșeni au întîmpinat Anul Nou la fel ca și noi ceilalți, cu gîndul la succesele și eșecurile anului care tocmai și-a luat zborul.

N-a fost un an prea plin de succese pentru sportul ieșean... Puține remarcări pe plan internațional, și acelea în domenii de mult știute: scrimă, judo, arte marțiale, handbal. Cîteva titluri naționale, multe dintre ele la nivel juvenil (ceea ce nu e prea rău!) și trei promovări care au stîrnit vîlvă la vremea lor. Din punct de vedere material, majoritatea grupărilor sportive s-au zbătut într-o sărăcie vecină cu subzistența, pentru unele cluburi performanțele - acelea care au fost - reprezentînd adevărate "minuni de vitejie", dacă le raportăm la condițiile în care au fost realizate. Nu stăm acum să recapitulăm bucuriile și deziluziile pe care le-a adus anul 1993 în sportul ieșean. Semnatarul acestor rînduri încearcă să viseze frumos întrebîndu-se ce-ar fi dacă la finele anului 1994, într-o retrospectivă a sportului local, ar aminti cititorilor că:

● Alin Lupeică a cîștigat titlul mondial de seniori la sabie ● Handbalistele de la H.C. Aura au cîștigat Cupa E.H.F. după o dublă manșă entuziasmantă cu Spartak Kiev ● Băieții de la Politehnica au reușit să se salveze de la retrogradare, iar în turul noului campionat de handbal se află în "plasa" consacratelor Steaua, Dinamo și Minaur, rîvnind la o participare europeană ● Fotbaliștii de la Polynx se află în "pole position" talonați de F.C. Selena și... Constructorul Iași ● Penicilina - un neașteptat lider al Superligii feminine de volei ● Cu "fiii risipitori" reîntorși la matcă, echipa de baschet a Politehnicii realizează din nou spectacole "a la N.B.A." în Sala Polivalentă ● Firma "X S.R.L." relansează rugbyul ieșean ● Boxerul Vasile Cătea - șalanger la titlul european profesionist ● Sportivi de valoare europeană la marele concurs hipic de la Iași etc. etc.

Visuri? Într-adevăr, simple visuri. Dar Iașul nu duce lipsă de visători, mai ales în sport. Pentru împlinirea acestor visuri lipsesc doar "realiștii" care să deschidă punga pentru sportul ieșean. Îi așteptăm! **(G. I. NICOLAE)**

"Iubesc prea mult tenisul, ca să-l permit cuiva să mă îndepărteze de el", a declarat Monica în august 1993

Suflet de microbist

Tristețea atletului rănit

S-au făcut, în ultimele zile ale anului, trecut tot felul de retrospective, s-au stabilit ierarhii, s-au decernat premii. Întreaga familie a sportului și-a amintit de clipele frumoase pe care le-a trăit în 1993. Au existat însă și momente despre care nimeni nu a suflat o vorbă, fie pentru că oamenii vor întotdeauna să uite ce e urît, fie pentru că ne-am obișnuit să reținem doar nume de învingători, doar recorduri mondiale. Sportul, însă, nu a fost niciodată ferit de momente de cumpănă, clipe incredibile pe care nimeni nu le imaginează, și care pot fi eventual citite doar în zațul negru al cafelei. Despre unul dintre aceste momente teribile va fi vorba în rîndurile de mai jos.

Pe 30 aprilie 1993, la ora 18,49, în timp ce disputa unul din sferturile de finală ale turneului de la Hamburg, jucătoarea de tenis Monica Seleș a fost victima unei oribile agresiuni. Sărind gardul de protecție din spatele scaunului de arbitraj, un spectator pătrunde în teren și îi aplică Monicăi o lovitură de cuțit în zona omoplatului. Arma avea o lamă lungă de 12 cm, dar, din fericire, rana produsă nu a fost deosebit de gravă, nefiind atinse nici organele vitale și nici vasele principale de sînge. De atunci, Monica Seleș, deși refăcută fizic, nu a mai participat la nici un turneu, pierzînd în mod logic, dar nedrept, supremația în tenisul mondial feminin. S-a crezut mai întîi că a fost o încercare de asasinat politic. Monica provine dintr-o familie maghiară din Novi Sad, în fosta Iugoslavie. Stabilită încă din 1986 în Florida, ea a refuzat întotdeauna să se exprime în legătură cu războiul care i-a distrus fosta patrie, declarînd: "Sînt jucătoare de tenis, iar tenisul e un simplu joc și nu are nimic de-a face cu politica". Această neutralitate afișată nu a ferit-o de amenințările cu moartea, care se intensificaseră în ultimii doi ani. Revenind la ziua de 30 aprilie a anului trecut, să amintim că agresorul se numea Günther Parche, un cetățean german în vîrstă de 38 de ani. El avea să provoace uimire și revoltă cînd a declarat că acționase în acest fel pentru a-i permite compatrioatei sale Steffi Graf să revină în fruntea ierarhiei mondiale. Inculpat pentru tentativă de omor, Parche a fost condamnat în toamnă la două luni de închisoare cu suspendare, decizie scandaloasă a justiției germane. Dintre zecile de declarații ce au urmat acestui incident o reținem pe cea a tenismanului german Michael Stich: "Întotdeauna mi-a fost frică de o astfel de agresiune. Oricît de perfecte ar fi măsurile de securitate, un dement care și-a propus să ucidă un sportiv își poate atinge scopul".

În februarie anul trecut, în timpul turneului de la Paris, o ziaristă franceză m-a invitat să asist la un interviu pe care i-l acorda Monica Seleș. Într-o sală de 50 de locuri eram doar 3 oameni. S-a vorbit nu numai despre tenis, ci și despre muzică, literatură sau modă. Monica era complet destinsă: "Sînt atîtea lucruri în afara tenisului care merită atenția noastră!" Am revăzut-o de curînd, la televizor: preocupată, tristă, maturizată mult peste cei 20 de ani ai săi. "Da, am pierdut mulți bani, am pierdut poziția pe care o aveam în tenis, mi-am compromis poate viitorul. Nu cer de la nimeni nimic, dar aș vrea să înțeleg un singur lucru: cum poate un om încerca să omoare un necunoscut? De ce? Din ziua aceea îmi pun fără încetare aceeași întrebare și nu reușesc să găsesc un răspuns valabil".

Tînăra veselă și fermecătoare pe care am văzut-o la sala Zenith acum aproape un an a cunoscut experiența amară a urii, a violenței, a nebuniei care, lăsată să se exprime liber, amenință din ce în ce mai insistent altarele sportului. **(Eugen FLORESCU)**

Momentul penibil al anului 1993: atentatul asupra Monicăi Seles

Prin fax de la Paris

Anul Roberto Baggio

■ *Ecouri la ancheta săptămînalului "France Football" privind desemnarea celui mai bun fotbalist european al anului*

Roberto Baggio, vedeta clubului Juventus și a naționalei italiene, este cel de-al 38-lea "Balon de Aur", trofeu acordat începînd cu anul 1956 de prestigiosul săptămînal francez "France Football" celui mai bun jucător european al anului. Baggio, "bijuteria din teren", succede lui Marco Van Basten, încoronat pentru a treia oară în 1992, și lui Jean Pierre Papin, alesul anului 1991, și este primul italian după Paolo Rossi (1982) care-și înscrie numele pe acest prețios trofeu. El îi devansează pe următorii clasați la distanțe, care nu lasă loc de dubii: 142 puncte pentru Baggio, 83 pentru Dennis Bergkamp și doar 34 pentru Eric Cantona. Din cele 30 de buletine venite din 30 de țări, italianul a fost primul pe 26 de buletine! Fotbalist-fantezist în regatul rigorii, fan al lui Zico, buddist într-o țară catolică, Baggio nu este în teren nici un "10", nici un "9" clasic. De aceea, Platini consideră că el este de fapt "un 9,5!". Ce l-a impus pe italian în ochii specialiștilor, în 1993? Răspunde chiar laureatul: "Cu naționala Italiei am jucat bine, în nota obișnuită. Spre deosebire de anii trecuți, a început să funcționeze și mecanismul Juventus. Cele 5 goluri marcate în semifinala și finala Cupei U.E.F.A. au cîntărit greu, ca și golurile calificării Italiei la World Cup".

■ *Opinii și concluzii*

Iată cîteva reacții după anunțarea cîștigătorului:

● **Jean Pierre Papin:** "Este cea mai bună alegere. A fost cel mai constant în acest sezon și este un... demn succesor!".

● **Giancarlo Antognoni:** "Nu există dubii: echipa națională are nevoie de geniul lui."

● **Luciano Pavarotti:** "Există un fir invizibil, ideal, care leagă pe Baggio de Platini. Jucătorii de clasă au un limbaj comun. Visul meu ar fi să-i văd jucînd împreună."

● **Oliviero Toscani** (fotograful firmei Beneton): "Ca aspect e ca toți fotbaliștii în urmă cu 20 de ani. Numai fotbaliștii și cowboysii mai poartă părul lung."

● **Giovanni Trapattoni:** "Pe planul randamentului, Roberto a devenit foarte constant. Nu-mi pot imagina Juve sau Italia fără Baggio."

● **Franco Zefirelli** (regizor, fan al Fiorentinei): "L-am iertat pentru plecarea de la Fiorentina. Îl consider cel mai bun jucător al ultimilor 10 ani".

● **Claudio Chiappucci** (ciclist): "Nimeni altul nu merita acest «Balon de Aur»!"

● **Toto Cutugno:** "Îl merită pentru că este singurul jucător de superclasă care există acum."

● **Marco Van Basten:** "Roberto este un excelent tehnician, dar și un bun marcator. Nu există un alt jucător care să dea o pasă decisivă ca el. Practică un joc spectaculos și asta este important pentru public. A devenit tot mai evident că pentru a cîștiga «Balonul de Aur» trebuie să joci în Calcio, în echipele care cîștigă."

■ *Nici un român...*

30 de jucători citați, reprezentînd 18 națiuni europene, nici un român, dar în același timp nici un spaniol sau portughez, dacă asta poate fi o consolare pentru noi. Oricum, este o surpriză, mai ales cînd vezi că au fost citați grecul Manolas, austriacul Herzog sau belgianul Grun, evident, de către ziariștii care au votat pentru țările respective. Din acest punct de vedere, ziaristul român Radu Timofte trebuie felicitat pentru obiectivitate. Clasamentul său a fost: 1. Baggio; 2. Boksic; 3. Bergkamp; 4. Stoicikov; 5. Scifo. Italia totalizează, evident, cel mai mare număr de puncte, dar și de nume: 189 p. pentru cinci jucători citați (cei doi Baggio, Baresi, Maldini și Signori). Urmează Olanda (92 p., 3 jucători), Franța (41-3), Danemarca (33-2), Bulgaria, Suedia, Germania, Anglia... Cei 30 de jucători reprezintă 17 puncte, în frunte aflîndu-se Juventus cu 151 p., împărțite la trei jucători: R. Baggio (142), Möller (7), D. Baggio (2). Urmează Manchester United (49 p.) și Barcelona (36 p.).

În privința reapariției pe posturi, conform tradiției recompensei individuale, care favorizează artiștii, "Balonul de Aur" încoronează o dată în plus un jucător de vocație ofensivă: după Beckénbauer în 1976, suprema recompensă europeană a țintit întotdeauna un atacant sau coordonator. Alături de Baggio, alte 20 de nume din cele 30 citate aparțin acestei categorii. Ce-a mai rămas? Opt fundași, ceea ce e deja mult, și un singur portar, ceea ce pare prea puțin. Jos pălăria, deci, pentru Schmeichel (6 p.), unic reprezentant al tricourilor cu nr. 1 în 1993, ca și în 1992.

A fost alcătuită și o echipă de aur: Schmeichel - Boli, Baresi, Bratseth, Maldini, Bergkamp, M. Laudrup, R. Baggio, Möller - Boksic, Cantona. Rezerve: Chapuisat, Giggs, Gullit, Koeman, Kostadinov. **(G. ANGHEL)**

Roberto Baggio - cavalerul de onoare al "Bătrînei Doamne"

Revelionul s-a încheiat, fotbalul continuă

Slalom prin campionatele Europei

■ *Anglia (etapa a XXIII-a): Ryan Giggs în mare formă*

În etapa de Revelion a primii ligi engleze, meciul cel mai disputat s-a jucat la Londra între Oldham Athletic și Manchester United. Liderii campionatului, leii din Old Trafford, au condus cu 1-0, 2-1 și 3-2 la pauză (goluri marcate de Kancelskis, Cantona și Bruce). În repriza a doua, vechea noastră cunoștință, internaționalul galez Ryan Giggs, pecetluiește, în minutele 53 și 59, o victorie la scor a oaspeților: 5-2.

Alte rezultate: Chelsea - Newcastle 1-0; Liverpool - Wimbledon 1-1; Manchester City - Southampton 1-1; West Ham United - Tottenham 1-3; Arsenal - Sheffield United 3-0; Blackburn - Everton 2-0; Leeds United - Queen's Park Rangers 1-1; Norwich - Aston Villa 1-2; Sheffield Wednesday - Swindon 3-3.

Clasament: 1. Manchester United 56 p; 2. Blackburn 42 p; 3. Leeds 41 p; 4. Arsenal 40 p; 5. Newcastle 36 p.

■ *Italia (etapa a XVII-a): Surpriză la Milano: Inter - Atalanta 1-2!*

Într-adevăr, rezultatul meciului de la Milano, în care modesta echipă bergamască a învins pe marele Inter, a încurcat cel mai mult socotelile fanilor lui 1, x, 2 de pe toate meridianele. Milan cîștigă afară, la Reggiana lui Matteo, cu 1-0, iar Parma, în scădere de formă, nu reușește decît un 1-1 la Piacenza. Vine tare din urmă "bătrîna doamnă": Udinese - Juventus 0-3.

Alte rezultate: Cagliari - Lecce 2-1; Genoa - Cremonese 1-0; Lazio - Sampdoria 1-1; Napoli - Foggia 1-1; Torino - Roma 1-1.

Clasament: 1. Milan 25 p (un meci mai puțin jucat); 2. Juventus 23 p (31-17); 3. Sampdoria 23 p (29-22); 4. Parma 22 p; 5. Lazio 21 p.

■ *Spania (etapa a XVII-a): Gijon uimește din nou*

La Gijon, echipa locală, în care joacă (bine!) românul Marcel Sabou, reușește o victorie prestigioasă în fața Barcelonei, 2-0, prin golurile lui Abelardo și Miner. În acest fel, Sporting își consolidează nesperata poziție a treia în clasament. Dar, în același timp, înfrîngerea catalanilor favorizează liderul, Deportivo La Coruna, care a scos un 0-0 la Madrid, în fața echipei goleadorului mexican Hugo Sanchez, Rayo Vallecano. Astfel, "Super-Deportivo" își mărește avantajul în clasament la două puncte.

Alte rezultate: Bilbao - Santander 1-2; Real Madrid - Albacete 2-0; Sevilla - Real Sociedad 1-0; Valencia - Osasuna 0-0; Tenerife - Atletico Madrid 1-1; Lerida - Oviedo 1-1; Celta Vigo - Zaragoza 1-0; Logrones - Valladolid 0-0.

Clasament: 1. La Coruna 25 p; 2. Barcelona 23 p; 3. Gijon 22 p; 4. Bilbao 21 p (30-21); 5. Real Madrid 21 p (26-17).

Marcatori: Romario (Barcelona) - 13 goluri; H. Sanchez (Rayo) și Suker (Sevilla) - 12 goluri, Kodro (Sociedad) - 11 goluri. **(Mediafax)**

Luptă aprigă pentru balon, specifică Ligii engleze

Telex internațional

■ *Prima tragedie sportivă a anului*

Nici nu s-au încheiat bine ecourile vesele ale Revelionului, cînd am recepționat prima veste tristă a noului an 1994. Fotbalistul ecuadorian Carlos Munoz (29 de ani), de la C.F. Barcelona, a pierit într-un tragic accident rutier. Circumstanțele accidentului sînt încă necunoscute. Se pare că Munoz a pierdut controlul automobilului care rula cu viteză excesivă.

■ *Raymond Goethals solicitat în Maroc*

Cunoscutul tehnician belgian Raymond Goethals, fost antrenor al naționalei Belgiei, al echipei Anderlecht și al cîștigătoarei Cupei Campionilor Europeni, echipa franceză Olympique Marseille, a fost solicitat să preia cîrma reprezentativei Marocului, calificată la turneul final al C.M. din S.U.A. "I-am rugat să mă contacteze din nou la începutul lunii ianuarie, pentru a lua o hotărîre definitivă", a declarat Goethals, ziarului olandez "Het Niewsblad". Echipa Marocului s-a calificat la turneul final sub conducerea antrenorului Abdellah Blinda și a fost repartizată în grupa a VI-a, alături de Belgia (!), Olanda și Arabia Saudită. De remarcat că Goethals a mai primit oferte similare și din partea unei alte naționale africane, Camerunul. **(Mediafax)**

Mare e grădina fotbalului

Campioana a fost desemnată la urne

Cîștigătoarea campionatului paraguayan de fotbal a fost desemnată în acest an într-un mod original: prin votare. Votarea s-a desfășurat cu ușile închise la nivelul conducătorilor Ligii Paraguayene de Fotbal (L.P.F.) și a desemnat-o învingătoare pe Olimpia Asuncion, cea mai veche echipă a țării, care mai avea 32 de victorii la activ. În consecință, Olimpia va participa la viitoarea ediție a Cupei Libertadores. Conducătorii Federației au hotărît acest insolit mod de desemnare a învingătoarei, după ce campionatul a fost suspendat la începutul lunii decembrie, ca urmare a deciziei guvernului nemulțumit de felul în care evolua fotbalul paraguayan. Pe cînd, la noi, o campioană desemnată prin... sondaj IRSOP? **(Mediafax)**

CARNETUL ZILEI
4 ianuarie 1994

✝ Soborul sfinților 70 de apostoli; Cuv. Teoctist

VREMEA

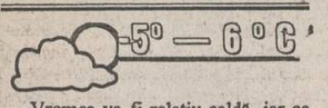

Vremea va fi relativ caldă, iar ca aspect predominant frumoasă. Cerul va fi variabil. Vîntul va sufla slab, apoi se va intensifica treptat, din sector sudic. Valorile maxime vor oscila între 3 și 6 grade, iar cele minime între -5 și -1 grade. Local, dimineața, se va semnala ceață, care, izolat, poate depune chiciură.(**Gheorghe Canache - Centrul de Prevedere a Vremii Bacău**)

TV BUCUREȘTI

TVR 1 7,00 TVM. Telematinal ● 11 Lumină din lumină ● 13 Ecran de vacanță ● 13,30 Desene animate ● 14,10 TVR Iași și TVR Cluj ● 16,30 Povestea vorbei ● 18,00 Pariați pe campion ● 19,00 Cultura în lume ● 19,25 Desene animate ● **20,00 Actualități ● 21,15 Telecinemateca: "Carele de foc"** producție Marea Britanie - 1981 ● 23,30 Actualități 23,45 Studioul șlagărelor

TVR 2 14,00 Actualități● 14,10 ZDF - 50 ; spectacol aniversar ● 16,30 Film serial "Și bogații plîng" ● ● 17,00 Magazin economic ● 19 **TECX - film serial** ● 20 Video satelit ● 20,30 Desene animate ● 21,00 TVM - Mesager● 22,00 TV5 - Europe ● 22,30 Credo

TV SATELIT

RTL RTL

7,00 Magazin matinal și seriale ● 12,00 Prețul e fierbinte (cs) ● 12,30 Duelul familiilor (cs) ● 13,30 Springfield Story (s) ● 14,20 California Clan (s) ● 15,10 Vremea dorinței (s) ● 16,00 Ilona Christen (show) ● 17,00 Hans Meiser (show) ● 18,00 Cine e șeful aici? (s.co) ● 18,30 O afacere de familie (s) ● 19,00 Paradise Beach (s) ● 19,45 Actualități, meteo, sport ● 20,10 Exploziv - magazin ● 20,40 Vremuri bune, vremuri rele ● 21,15 Colombo: "Doamna în negru" ● 23,10 Quincy(s): "De-a lungul liniei" ● 0,05 Crima e pasiunea ei (s.p.) "Piedici misterioase" ● 1,30 O familie foarte dragută (s).

PRO 7 PRO 7

6,15 Seriale și d.a. ● 9,45 O agentă inimoasă (s.p.) ● 11,40 O mie de mile de praf (s.w.) ● 13,10 Bill Cosby Show (r.) ● 13,40 Jubal (w. S.U.A.,1955) ● 15,30 Fulgerul pe roți (s.a.) ● 16,30 Mr. Belvedere (s.co) ● 17,00 Visez la Jeannie (s.co) ● 17,35 Desene animate (s) ● 18,55 Ferris Bueller (s.co) ● 19,55 Roseanne (s.co) ● 20,25 Bill Cosby Show (s.co): "Trei în pat" ● 21,15 Goana după aur (f.a. S.U.A., 1984), cu B. Shields ● 0,05 Open Season (f.a., S.U.A./Spania, 1974) cu Peter Fonda ● 1,55 Matlock (r) ● 2,55 3615 Cod Moș Crăciun (r).

EUROSPORT Eurosport

9,30 Aerobic ● 10,00 Gimnastică ritmică Retrospectivă 1993 ● 12,00 Navigație cu pînze ● 13,00 Fotbal Eurogoluri ● 14,00 Schi CM de sărituri (d) ● 16,00 Auto Raliul Paris - Dakar ● 16,30 Auto NASCAR - S.U.A. ● 17,30 Eurofun Mag. săptămînal ● 18,00 Fotbal american NFL "Monday - Night Game" San Francisco - Philadelphia ● 19,30 Fotbal Eurogoluri ● 20,30 Știri sportive 1 ● 21,00 Schi CM de sărituri (d) ● 22,30 Auto Raliul Paris - Dakar ● 23,00 Box ● 0,00 Biliard artistic ● 1,30 Auto Raliul Paris - Dakar ● 2,00 Știri sportive 2.

SUPER CHANNEL Super Channel

6,30 Em. religioasă ● 8,30 Lumea afacerilor ● 10,00 Tele Shop ● 13,00 Afaceri la zi ● 13,30 La vest de Moscova - em. informativă din Europa de Est ● 14,00 Azi - reportaje ● 15,30 Roata banilor ● 19,00 Azi - reportaje ● 20,30 În direct cu Clive Pearse ● 21,00 Arhiva documentelor ● 23,00 Știri ● 0,00 Show-ul serii, cu Jay Leno ● 1,00 Personal, show cu VIP-uri ● 1,30 Emisiune informativă de noapte cu Tom Brokaw ● 2,30 Dante (s) ● 3,00 China știri.

MTV MTV

8,00 Matinal ● 11,00 VJ Ingo ● 13,00 Pulsul modei ● 14,00 Mari hituri ● VJ Simone ● 17,30 Cola Report ● 17,45 Noutăți cinematografice ● 18,15 3 din 1 ● 18,30 Topul MTV al telespectatorilor ● 19,00 Muzică soul și reggae ● 19,30 Muzică ● 21,00 New Order Trecut, prezent, viitor ● 21,30 New Order în concert ● 22,30 Beavis & Butt-head (d.a.) ● 23,00 Mari hituri ● 0,00 Coca Cola Report ● 0,15 Noutăți cinematografice ● 0,45 3 din 1 ● 1,00 Topul UK

5 Canale 5

7,30 Prima pagină - știri

SAT 1 SAT 1

7,00 Bună dimineața cu sport ● 12,25 Umbrele pasiunii (s) ● 14,00 Trapper John, M.D.(s) ● 15,00 Vecinii (s): "Jocul lui Wendy" ● 15,50 Alf (s): "Rătăciți în noapte" ● 16,05 Bonanza (s.w.) ● 16,40 Star Trek (s.SF) ● 18,00 De 5x5 (cs) ● 19,00 Totul sau nimic (cs) ● 20,00 Știri, sport, meteo ● 20,30 Roata norocului (cs) ● 21,15 Parada șlagărelor ● 22,10 Crima din preajmă (mag.) ● 22,55 Ulrich Meyer show ● 0,00 Spiegel TV - reportaje ● 0,35 Imagini incomode ● 1,05 Fii serios, Johnny (co.Germania, 1973) ● 2,45 Star Trek (r.) ● 5,15 Reluări.

RADIO NORD-EST (72,44 MHZ)

0,00-24,00 Emisie de probă

RTV EUROPA NOVA

● Radio - program 6,00-24,00 6,00 Deschiderea programului ● 6,30 Matinal Europa Nova ● 8,45 Avanpremieră ● 10,00 Contraste ritmice ● 11,00 Replay ● 12,00 Observator ● 13,00 De la... A la Z ● 15,40 100% Comercial ● 16,00 Avanpremieră ● 17,00 Lumea azi ● 20,05 Jazz-Nights ● 21,05 Music Collection ● 21,30 Music & More. Buletinele de știri (Infonova) vor fi difuzate din oră în oră, între 6,30-11,30 și 15,30-20,30.

● TV 17,00 Deschiderea programului ● 17,05 Euromusic ● 17,30 Ore britanice ● 17,30 Quiz Questions ● 17,35 Curs de limba engleză: «Look alive» (II) ● 17,50 Profil britanic: «Descoperind Anglia» (I) ● 18,05 Magic Queen ● 18,25 Cărți rare englezești în bibliotecile ieșene («Early printed books») de E. Gordon Duff și «The Sultan and his people») ● 18,35 Desene animate ● 19,00 Infonova ● 19,30 Documentar «Regina Elisabeth» (I) ● 20,00 Videoclip 1994 ● 20,30 Reporter Europa Nova ● 20,50 Ecranizări: «Hotel du Lac» (Anglia, 1988, după un roman de Anita Brookner) ● 22,05 Documentar: «Regina Elisabeth» (II) ● 23,30 Închiderea programului.

RADIO IAȘI

6,00 Diminețile noastre 9.00 Știri 9.05 Radiosfera 13,00 Radiojurnal 13,20 Expo melodii 14,00 Știri 14,05 Întîlniri pe unde medii 16,00 Radiojurnal 16,10 Radiograme 18,00 Știri 18,05 Corespondența radio - muzică ușoară 18,30 Corespondența radio - muzică populară 19,00 Știrile serii 19,10 Program de la Deutsche Welle 19,40 Teatru scurt 20,30Pagini muzicale celebre 21,00 Evenimentele zilei 21,20 Jazz în comentariu și sunet

SPITALE DE GARDĂ

Spitalul "Sf. Spiridon" (Tel 142730) clinica I medicală, clinica III chirurgie Matemitatea "Cuza Vodă" (tel. 143320)

FARMACII DE GARDĂ

Farmacia nr. 2 Piața Unirii

CINEMATOGRAFE

● **Cinematograful "Victoria"** (telefon: 112502); 2-6.I.1994 - orele: 9; 11; 13; 15; 17; 19. **"Primul sărut"**. Producție S.U.A., 1992. Comedie sentimentală. Premieră.

● **Cinematograful "Republica"** (telefon: 114327); 2-6.I.1994 - orele: 9; 11; 13; 15; 17; 19. **"Polițiștii violenți"**. Producție Italia, 1985. Film polițist. Premieră.

● **Cinematograful "Copou"** (telefon: 145738) 2-6.I.1994 - orele: 9; 11; 13; 15; 17; 19. **"Predator 2"**. Producție S.U.A., 1990. Film S.F., horror.

● **Cinematograful "Dacia"** (telefon: 164740) 2-6.I.1994 - orele: 9; 11; 13; 15; 17; 19. **"Formidabilul 2"**. Producție S.U.A., 1993. Comedie parodică.

● **Cinematograful "Tineretului"** (telefon: 117178); 2-6.I.1994 - orele: 9; 11; 13; 15; 17; 19. **"Surf Ninjas"**. Producție S.U.A., 1993. Film de aventuri.

● Videoteci

- Sala mică a cinematografului "Republica" (orele: 10; 12; 14; 16; 18; 20)

- Sala din str. Sf. Andrei, nr. 17 (orele: 9; 11; 13; 15; 17; 19).

CURSUL VALUTAR

valabil pentru ziua de 04.01.1993

Cursul de referință stabilit pentru principalele valute în urma licitației de la BNR, valabil pentru astăzi este de:

1276,00 lei/USD
1918,72 lei/GBR
219,79 lei/FRF
748,43 lei/DEM

CURSUL DE SCHIMB AL DOLARULUI

VALABIL PENTRU DATA DE 03 - 01 - 1994

Casele de schimb valutar	CUMPĂRARE	VÎNZARE	COMISION
BANCA AGRICOLĂ - Telefon 146117	1668	1751	3%
BCR - Telefon 147260	1600	1680	0%
B[illegible]D - Telefon 142037	1590	1670	2%
BRCE - Telefon 117510	1595	1674,75	2%
BANKCOOP - Telefon 112566	1600	1680	0%
BANCPOST - Telefon 104227	1650	1680	5%
CASA DE SCHIMB VALUTAR EDMOND - Telefon 115309	1620	1700	0%

MICA PUBLICITATE

CASE, TERENURI

● Vînd (schimb cu o garsonieră, plus rest plată, negociabil) 1.200 m.p. teren construibil, situat în Șos. Bîrnova nr. 112. Relații la telefon 164248, după ora 20,00.

● Vînd 42 ari teren arabil (loc de casă) la șosea, în marginea satului Osoi, comuna Comarna, preț negociabil. Tel. 173779, Iași.

● Vînd 100 ari teren cu viță de vie și posibilitate de construcții în marginea satului Comarna. Preț negociabil. Tel. 173779, Iași.

VÎNZĂRI

S.C. CIDU S.R.L. Iași, Str. N.Iorga nr. 40, vinde

aragaze 4 ochiuri tip Satu Mare.

Relații la telefon 130561.

CUMPĂRĂRI

● Cumpăr obiecte de artă, curiozități, ceasuri, monede, medalii. Tel. 113089. (1360.7)

● Cumpăr mărci, dolari, lire, franci. Tel. 159100, 125147. (58)

● Cumpăr armă de vînătoare (panoplie). Tel. 173779, Iași.

DIVERSE

● S.C. GOOD-LUCK Impex S.R.L. Iași anunță că, începînd cu data de 1.01.1994, practică adaosuri comerciale cuprinse între 0-150 %. (63)

● Societatea Română de Radiestezie, președinte C.L.C. Claudian Dumitriu, organizează cursuri grad I, II, III, în perioada 10 ianuarie - 25 februarie a.c. Înscrieri și relații la telefon 111571. (56)

● Universitatea Agronomică "Ion Ionescu de la Brad", Iași, anunță scoaterea la concurs a următoarelor posturi didactice: Facultatea de Agronomie. Catedra Pedotehnică - asistent I/12, disciplinele: Îmbunătățiri funciare; Irigarea culturilor; Combaterea eroziunii solului. Catedra Fitologie - profesor, II/8, disciplinele: Tehnologia producerii și conservării furajelor; Culturi furajere; - conferențiar, II/13, disciplinele: Ameliorarea plantelor horticole; Genetică și ameliorare; - asistent, II/25, disciplina Fiziologie vegetală; - preparator, II/30, disciplina Tehnologia producerii și conservării furajelor; - preparator, II/31, disciplina Ameliorarea plantelor. Catedra Științe economice și umaniste: - profesor, III/6, disciplinele: Economie agrară; Economie de ramură; Eficiența economică a producerii, a conservării și a prelucrării produselor agricole; Eficiența economică a producerii de sămînță; Sociologie rurală. Facultatea de Horticultură, Catedra de Mecanizare: - preparator, IV/39, disciplina Mașini și instalații pentru arhitectura peisageră. Catedra Horticultură: - profesor, V/9, disciplinele: Pomicultură; Producerea semințelor și a materialului săditor horticol; Producerea materialului săditor pomicol; Soluri de pomi, portaltoi, arbuști fructiferi; - conferențiar, V/16, disciplina Biochimie; - șef lucrări, V/24, disciplinele: Combaterea integrată; Protecția plantelor tropicale; Entomologie; - preparator, V/42, disciplinele: Pomicultură; Tehnologia cultivării pomilor și arbuștilor fructiferi. Facultatea de Zootehnie, Catedra Zootehnie I: - conferențiar, VI/7, disciplinele: Fiziologie animală; Zoologie; - conferențiar, VI/8, disciplina Educație fizică; - șef lucrări, VI/13, disciplina Fiziologie animală. Catedra Zootehnie II: - conferențiar, VII/8, disciplinele: Ecologie și protecția mediului; Zootehnie. Facultatea de Medicină Veterinară, Catedra Științe fundamentale: - profesor, VIII/4, disciplinele: Biochimie, Toxicologie și toxicoze; - conferențiar, VIII/6, disciplinele: Anatomie; Anatomia și fiziologia animalelor de blană; - preparator, VIII/23, disciplina Biochimie; - preparator, VIII/24, disciplina Anatomie. Catedra Preclinici: - conferențiar, IX/5, disciplinele: Diagnostic de laborator și igiena alimentelor de origine animală; Micologie, micotoxicologie și zooigienă; Metode de sanitație veterinară; Zooigienă; - preparator, IX/20, disciplinele: Igienă și protecția mediului; Zoolgienă. Catedra Clinici I: - profesor, X/3, disciplinele: Patologie medicală; Semiologie și patologie medicală; - conferențiar, X/6, disciplinele: Semiologie și bazele radiologiei; Radiologie și radioprotecție; Pedagogie; - șef lucrări, X/9, disciplinele: Epizootologie; Boli infecțioase; - șef lucrări, X/11, disciplinele: Toxicologie veterinară; Semlologie și patologie medicală; Patologie medicală; - preparator, X/29, disciplina Farmacologie și receptură; - asistent, XI/16, disciplina Reproducție și patologia reproducției. Persoanele interesate vor depune cererea de înscriere la concurs în termen de 30 de zile de la apariția prezentului anunț în Monitorul Oficial al României, însoțită de actele afișate la Rectoratul Institutului. Concursul se desfășoară în conformitate cu precizările Ministerului Învățămîntului nr. 37331/30.08.1990.

CABINET MEDICAL MEDISAN

str. Theodor Burada 6 (lîngă Liceul de Muzică)

consultații și tratamente pentru: balneologie, reumatologie, picior plat (podologie), infiltrații afecțiuni ale coloanei și articulațiilor (dr. Vlad Dorin Bejan); neurochirurgie, neurologie, dureri ale nervilor, cefalee (neuroliză), dr. Gheorghe Săndulescu; boli interne, boli ale sîngelui (dr. Ecaterina Hanganu); dermatologie, dermatochirurgie, boli venerice, intervenții chirurgicale, cauterizări, distrugerea firelor de păr ale feței (dr. Adrian Vasilca).
Informații și programări la tel. 112925, 114274.

PIERDERI

● Pierdut contract apartament pe numele Baciu Petru. Îl declar nul. (55)

● Găsit legătură de chei (yale, lacăte, cheie pentru broască), lîngă alimentara din Bucșinescu. Persoana care le-a pierdut să se prezînte la redacția "Monitorul".

LOCURI DE MUNCĂ

● S.C. SURSA MOLDOVEI S.A. organizează luni, 10 ianuarie 1994, concurs pentru ocuparea postului de inginer în cadrul compartimentului comercial. Condiții de participare: bărbat, vîrsta limită 28 ani. Relații și înscrieri la sediul firmei, Calea Chișinăului 17, camerele 407-409, zilnic, între orele 14,00-16,00. Tel. 127118.

FELICITĂRI

● Te afli, scumpă mamă și soție, la cea de-a 34 cupă de magnolie roz din arborele vieții tale. Apa de izvor de munte să-ți scalde fruntea și sufletul iluminat de iubire, la cei 13 ani de la căsătoria noastră. Marian junior și Marian senior urează "La mulți ani" Anei-Maria Mihai. (68)

MATRIMONIALE

Italian, patron office

import-export diamante, pietre prețioase și aur, absolut singur înăuntrul sufletului, necăsătorit, stare materială foarte bună, 48 ani, cu spiritul încă tînăr, prezentabil, de o fidelitate absolută, nebăutor, nefumător, maximă seriozitate, caut exclusiv domnișoară/doamnă tînără, frumoasă, afectuoasă, 20/35 ani, chiar și divorțată, interesată de cunoașterea mea doar în scopul unei căsătorii din dragoste.
Scrieți-mi, atașînd o fotografie.
Adresa mea: Camerin Giorgio, via San Salvatore 38/F, Valenza (AL), Italia, telefon 0131/953117NB.
Telefonare non serve, non voglio/scrivetu-mi tassativamente il italiano, non importa errori, per foto intendo faccia, fronte e profilo, intera persona, in piedi, fronte e profilo, la descrizione deve esser dettagliata plu'possibile, e'inutile scrivere senza i requisiti richiesti, la lettera verra'cestinata. Se dopo i tempi tecnici postali non riceveti riposta, la riposta vi e'gia stata data e'negativa non solecitate grazie. Tutto si fara'per corrispondeza fino alla mia decisione d'incontro.

DECESE

● Cu nemărginită durere, Viorel-fiu, Doinița-fiică, ginerele, nora și nepoții anunță trecerea în neființă a scumpului lor tată și bunic ANDREI EMIL (Miluță al lui Urzică). Înmormîntarea va avea loc marți, 4 ianuarie 1994, orele 12,00. Cortegiul funebru va pleca de la biserica "Sf. Constantin și Elena" spre cimitirul "Sf. Vasile". Dumnezeu să-l ierte și să-l odihnească.

● Cu adîncă durere, familia Ifrim Gheorghe, fii, fiicele, ginerii, nurorile, nepoții și strănepoții anunță încetarea din viață, după o lungă și grea suferință, a scumpei lor soții, mamă, soacră, bunică și străbunică IFRIM MARIA, în vîrstă de 80 de ani, din satul Luceni, comuna Victoria, Iași. Înmormîntarea va avea loc joi, 6.01.1994, la cimitirul din satul Luceni. Lacrimi și flori pe tristul său mormînt. Dumnezeu să o ierte. (71)

✝

Familiile Virginia Sava, Elena și Florin Sava, Adriana și Vasile Boghean anunță cu durere încetarea din viață a dragului lor unchi în vîrstă de 90 ani

CLOȚAN GHEORGHE
(fost șef Depou CFR)

Corpul neînsuflețit se află depus la capela cimitirului Eternitate.
Înmormîntarea va avea loc în ziua de 4 ianuarie, ora 15.00.
Dumnezeu să te odihnească în pace.

● Familiile Silvia și Ștefan Bucur și Maria și Horia Zaharia, împreună cu copiii anunță cu mare durere trecerea neașteptată în lumea umbrelor a învățătoarei EUGENIA ZAHARIA, mamă deosebită și bunică iubitoare. Înhumarea a avut loc duminică, 2 ianuarie 1994, orele 14.00 la cimitirul "Eternitatea". Mulțumim tuturor pentru participare.

● Soția, copiii și rudele apropiate anunță decesul ing. TOMORUG OCTAVIAN MIHAI. Corpul neînsuflețit este depus la casa mortuară a cimitirului Eternitate. Înmormîntarea va avea loc miercuri, 5.01.1994, orele 12.00 la cimitirul Eternitate ("Sf. Petru și Pavel"). (67)

● Îndurerata soție, copiii și rudele apropiate anunță decesul lui COSTACHE ONUȚĂ. Corpul este depus la capela cimitirului Eternitate. Înmormîntarea are loc azi, 4.01.1994, orele 14,00.

● Sîntem copleșiți de durerea nemilosului destin care ni l-a smuls fulgerător, la numai 52 de ani, pe cel atît de drag și iubit soț, tată și ginere ICHIM MIHAI. În veci îl vor plînge Maria-soție, Camelia-fiică, Sergiu-fiu și Anica-mamă soacră. Corpul neînsuflețit se află la domiciliul din bl. Tg. Cucu nr. 1, sc. A, et. VI, ap. 18. Cei ce l-au cunoscut și l-au apreciat sînt invitați pentru a-l conduce pe ultimul drum joi, 6.01.1994, ora 13,00, la cimitirul Eternitate. Dumnezeu să-l aibă în pază. Nu-l vom uita niciodată! (64)

● Cu durere în suflet, soția anunță încetarea din viață, după o lungă și grea suferință, a celui care a fost AXINTE GHEORGHE, 59 de ani. Corpul neînsuflețit este depus la capela cimitirului Eternitate. Înmormîntarea va avea loc marți, 4 ianuarie, ora 10,30, la cimitirul "Sf. Petru și Pavel". (66)

CONDOLEANȚE

Colectivul Secției de Medicina Muncii din Institutul de Sănătate Publică și Cercetări Medicale este alături de Doamna Stela Simirad și întreaga familie în aceste clipe îndoliate.
Sincere condoleanțe.

Biroul de conducere și cadrele didactice ale Facultății de Chimie Industrială transmit d-lui decan prof. Bulacovschi Victor și familiei îndoliate sincere pentru pierderea suferită.

● Cristina și Nichita Danilov sînt alături de familia Bucur la greaua suferință pricinuită de dispariția celei care a fost EUGENIA ZAHARIA.

● Colegii de la Institutul "A.Philippide" sînt alături de Constantin și Maria Teodorovici în dureroasele clipe ale pierderii tatălui. (70)

● Cercetătorii de la Institutul "A.Philippide" împărtășesc durerea colegului Eugen Munteanu la dispariția tatălui său. (70)

● Foștii colegi de liceu sînt alături de dl. ing. Dan Tomorug în momentul de cumpănă pricinuit de pierderea tatălui. Sincere condoleanțe!

● Colectivul Serviciului Dispecer din cadrul F.R.E. Iași este alături de colegul Ariton Gheorghe în aceste momente grele pricinuite de decesul tatălui. Sincere condoleanțe! (69)

● Condoleanțe familiei Tomorug din partea familiilor Beldiman Dumitru și Beldiman Constantin. (67)

● Condoleanțe familiei Tomorug din partea familiilor Mihai Dumitru, Andronache Stela și Năforniță Marcel. (67)

● Familiile Cloțan Maria, Geta și Valeriu Iordan, Doina și Dan Aruștei aduc un ultim omagiu dragului lor unchi GHEORGHE CLOȚAN. Dumnezeu să-l ierte! (65)

● Colectivul Catedrei de Chimie Macromoleculară de la Facultatea de Chimie Industrială este alături de familia prof. dr. ing. Victor Bulacovschi la dureroasa pierdere suferită și transmite sincere condoleanțe. (54)

● Familia Victorel Lupu transmite sincere condoleanțe familiilor Viorel Andrei și Constantin Dăscălescu pentru pierderea suferită. (51)

● Elena-soră, Constantin-frate, Maricica-cumnată, Manolache Duțu și Rodica, Tănase Doina și Paulică, Chirilă Ion și Liliana, Chirilă Miticuță și Marcela împreună cu copiii lor regretă moartea fulgerătoare a fratelui și unchiului ICHIM MIHAI. Lacrimi și flori pe tristul său mormînt. (64)

● Familia Manolache Duțu și Rodica, împreună cu copiii, regretă moartea fulgerătoare a unchiului și nașului lor ICHIM MIHAI. Regrete eterne. Nașule, nu te vom uita niciodată! (64)

● Familia Tănase Paul și Doina, împreună cu copiii, anunță cu adîncă durere moartea fulgerătoare a unchiului și cumătrului ICHIM MIHAI. Vei rămîne veșnic în amintirea noastră! (64)

● Familia Chirilă Ionel și Liliana, împreună cu copiii ei, regretă moartea fulgerătoare a unchiului ICHIM MIHAI. Lacrimi și flori pe tristul său mormînt. (64)

● Familia Chirilă Miticuță și Marcela cu durere în suflet anunță moartea fulgerătoare a unchiului ICHIM MIHAI. Vei rămîne veșnic în amintirea noastră! Nu te vom uita niciodată, unchiule! (64)

● Colegele de la Secretariatul Rectoratului Universității Tehnice Iași sînt alături de doamna Silvia Bucur la marea durere pricinuită de pierderea mamei și transmit sincere condoleanțe întregii familii. (53)

COMEMORĂRI

● Eugenia Leu - Andrei, fiica, Sebastian și Otilia, nepoți, anunță că s-au împlinit doi ani de la trecerea în lumea celor drepți a celui care a fost dr EUGEN GHEORGHE LEU, medic primar pediatru, Spitalul de Pediatrie Iași. REMEMBER

MULȚUMIRI

● Familiile Traian, Manoilă, Zaharia, mulțumesc Centrului de îmbuteliere aragaz pentru rezolvarea promptă a sesizării din 30 decembrie 1993.

MISS ROMANIA UNIVERS 1994

Faza zonală Nord-Est Moldova-Iași, 21 ianuarie 1994, Teatrul Luceafărul
Etapă a concursurilor:

Miss Univers, Miss Europe, Queen of Europe, Queen of the World, Miss Model of the World, Miss Globe, Best Model of the World

PRIER S.R.L. Iași,
unic autorizat pentru zona Moldova,
Bd. Ștefan cel Mare și Sfînt nr. 8,
cu sprijinul
Prefecturii Iași, Primăriei Iași, Camerei de Comerț și Industrie Iași
Director onorific: **Adrian Păduraru**
Biroul "Miss România Univers 1994" Iași
tel. 098/116849

1. Condiții de participare:
- vîrsta între 17-24 ani
- înălțimea peste 1,70 m
- necăsătorite

2. Domiciliul stabil într-unul din județele:
BUZĂU; VRANCEA; GALAȚI; BRĂILA; TULCEA; VASLUI; BOTOȘANI; BACĂU; NEAMȚ; SUCEAVA; IAȘI.

3. Candidatele se vor prezenta cu B.I. și Certificate de naștere.

4. Vizionarea se va face în ținută de zi și costum de bale.

☎ TELEFOANE UTILE

☎ SALVARE: 961

☎ POMPIERI: 981

☎ POLIȚIE:
Inspectoratul Județean 146666, 140720, 146840; Municipiu - 146850; Serviciul Circulație - 140070.
☎ AGENȚIA C.F.R.: 147673
☎ INFORMAȚII GARĂ: 146333
☎ AUTOGARĂ: 146587
☎ TAXICOM, dispecerat: 953, 146593
☎ AGENȚIA TAROM: 115239
☎ INFORMAȚII AEROPORT: 178126
☎ STAȚII PECO: Baș Ceauș - 176865; Aurel Vlaicu - 175812; Bucium - 132891; Crișan - 112182; Păcurari - 164142; Sărărie - 147480.
☎ DISPECERATE: R.A. Gaz-Metan - 141737; R.A. Apă-Canal - 142451; Renel - 147070, deranjamente - 147070; Termoficare - 141956; R.A. Locuința - 112434; Telefoane - Deranjamente - 921; Protecția mediului - 147010.
☎ GARDA FINANCIARĂ: 114065, 112427.
☎ ADMINISTRAȚIA FINANCIARĂ: 143030
☎ NOTARIAT: 147574
☎ TRIBUNAL: 146300
☎ PROCURATURĂ: 146630
☎ CAMERA DE COMERȚ: 117757
☎ CENTRUL MILITAR JUDEȚEAN: 146370
☎ HOTELURI: Moldova - 142225; Traian - 143330; Unirea - 142110; Sport - 137817.
☎ POLICLINICA CU PLATĂ: triaj informații - 117244
☎ OFICIUL JUDEȚEAN PENTRU PROTECȚIA CONSUMATORILOR: 145392

cotidian de informații
Monitorul
expres
monitorul
Str. Smîrdan nr. 5 ■ Tel. 17.25.57 (centrala) ■ Fax 14.45.77
■ REDACTOR ȘEF - Dan Radu
■ REDACTOR ȘEF ADJUNCT - Ovidiu Șimonca
■ SECRETAR GENERAL DE REDACȚIE - Tudor Agavriloaei
■ EVENIMENT: Toni Hrițac (șef secție); Violeta Calinciuc, Mihaela Cănănău, Dan Fodor, Valentin Gheorghiță, Lăcrămioara Gogălniceanu; Cristian Hanganu, Dragoș Huțanu, Silviu Labeș, Cristina Leca, Ovidiu Lungu, Doru Macovei, Sorin Simon, Adina Scutelnicu, Ovidiu Scutelnicu, Alina Ștefan, Sandu Tacu ■ FOTOREPORTER: Constantin Plop ■ POLITIC: Cristian Racu (șef secție), Diana Ghindar, Radu Meșniță, Lucian Postu ■ ECONOMIE: Costel Stroescu (șef secție), Mihaela Brezeanu, Alin Tocan ■ CULTURĂ: Dorin Popa ■ SPORT: G.I. Nicolae (șef secție), Leonard Cănănău, G. Anghel, Victor Grădinaru, I.C. Teodor ■ REDACTOR DE SERVICIU: Ion N. Oprea ■ GRAFICĂ: Lucian Amarii, Daniel Melinte ■
NORD-EST PRESS
- agenție de presă -
Str. Smîrdan nr. 5 ■ Tel. 17.25.57 (centrala) ■ Tel/Fax 14.47.76
■ EDITOR: Mona Dîrțu ■ Redactor: Dana Scripcă ■
EDITOR
NORD - EST s.r.l
Str. Smîrdan nr. 5 ■ Tel. 17.25.57 ■ Fax 14.45.77
Director general: ALEXANDRU LĂZESCU
Director literar artistic: FLORIN ZAMFIRESCU
Director al companiei de publicitate NORD-EST: CEZAR CALUSCHI
Director executiv: GABRIEL RUSU
ABONAMENTELE se pot face la orice Oficiu Poștal din țară.
MONITORUL figurează în catalogul Presei interne la poziția 838.
TIPAR OFFSET: MULTIPRINT, Iași str. Sf. Lazăr nr. 49

HOROSCOP

BERBEC *(21 mart. - 20 apr.):*
N-ați renunțat la cîteva din proiectele vechi, dar, din păcate, repetați și greșelile de altădată. Nu reușiți ori nu vreți să folosiți conjuncturile care vi se oferă.

TAUR *(21 apr. - 20 mai):*
Nu vă lipsește inițiativa, însă nu mai aveți tonusul de altădată. Vă îngăduiți prea multe "licențe" de viață, într-o perioadă în care ar trebui să fiți mai eficient(ă).

GEMENI *(21 mai- 21 iunie):*
Încă nu ați ieșit din sărbători. V-aș recomanda să nu lăsați problemele să se aglomereze. Tribulațiile sentimentale nu duc nicăieri, în schimb vă consumă timpul.

RAC *(22 iun. - 22 iul.):*
Dacă intrați într-un proces, e bine să vă luați un avocat în care este nevoie să aveți absolută încredere. Dacă-i ascundeți aspecte semnificative, riscați să pierdeți procesul.

LEU *(23 iul.-22 aug.):*
V-ați propus o schimbare importantă în activitatea pe care o desfășurați, dar cum nu vă plac schimbările, tergiversați nepermis de mult.

FECIOARĂ *(23 aug. - 22 sep.):*
Nimeni nu e absolut sincer pe lumea asta. Dumneavoastră însă abuzați de duplicități și vă pierdeți partenerii pe drum. Dacă încheiați o afacere, nu uitați de "concurența loială".

BALANȚĂ *(23 sep. - 22 oct.):*
Nelămuririle au început să se risipească. Nu vă plac situațiile ambigue, astfel încît clarificările recente v-au restabilit echilibrul.

SCORPION *(23 oct. - 21 nov.):*
Aveți prea multe polițe de plătit. În loc să vă vedeți de ale dumneavoastră, urziți tot felul de intrigi tenebroase. Mai lăsați de la dumneavoastră dacă vreți să faceți un pas înainte.

SĂGETĂTOR *(22 nov. - 21 dec.):*
Labilitatea emoțională și impulsivitatea pot să vă ducă într-un scandal de proporții. N-ar fi de dorit, pentru că situația în care vă aflați nu vă dă motive de liniște.

CAPRICORN *(22 dec. - 19 ian.):*
Grijile viitorului vă întunecă primele zile ale anului. Nu e rău să fii prevăzător, dar scepticismul exagerat vă scade randamentul și vă tulbură liniștea.

VĂRSĂTOR *(20 ian. - 18 febr.):*
Sînteți o persoană cu multă inițiativă, dar vă risipiți în prea multe proiecte pe care le începeți în același timp. Încercați să le amînați pe cele de mai mică importanță.

PEȘTI *(19 feb. - 20 mart.):*
Sentimentalismul, dublat de o milă exagerată, nu vă lasă să vă desprindeți de un trecut care vă leagă de mîini și de picioare. Priviți cu mai multă hotărîre spre viitor.

LEGENDA:
- vă paște ghinionul
- prudența e mama înțelepciunii
- n-aveți nimic de pierdut
- șansa vă surîde

POSTA HOROSCOP

D-ale Scorpionului

Nicoleta T.: Relația dintre Gemeni și Scorpion se întemeiază pe neputința ambelor zodii de a uita. Scorpionul are deviza: ochi pentru ochi și dinte pentru dinte. Gemenii au, în conflicte, reacția întîrziată. Din cauză că nu pot răspunde pe loc atacurilor, acumulează tensiune. Gemenii lasă întîietate Scorpionului, care e o fire mai agresivă. Gemenii se simt protejați cînd au alături o fire combativă prin excelență. Leul este una dintre variante, dar Leul, structură solară, trăiește cu neplăcere în umbra secretului. De aceea Gemenii, bîntuiți de secretomanie, guvernați de ambiguitate, încredințîndu-se ermetismului, se simt mai bine lîngă Scorpion. Din punct de vedere sexual, Scorpionul are aceeași înclinație de-a transforma împreunarea într-un act de maximă intensitate, dar și de minimă dăruire. Gemenii au curajul să facă cele mai nesăbuite mărturisiri Scorpionului, chiar dacă și acelea sînt făcute pe jumătate. Perechea, deși astrologia nu o recomandă în mod expres, este una stabilă. Pericolul nu vine de la Scorpion, care e tot atît de egoist, dar cu alte mijloace, ci de la Gemeni, care se simt frustrați într-un fond secret de afectivitate, pe care îl dăruiesc fără să primească nimic înapoi. Poate dvs. veți avea mai mult noroc și veți descoperi în Scorpion mai multe resurse de generozitate decît zodia poate să ofere în mod obișnuit.

Natalia N.: Vă interesează în mod special relația cu nora dvs. Vi se pare ciudat că o înțelegeți mai bine decît vă înțelegeți băiatul. Mi se pare firesc. Sînteți - și dvs., și nora - născute sub semnul Scorpionului. Judecați lucrurile cam în același fel, condamnați superficialitatea cu aceleași argumente, vă devotați familiei cu aceeași intensitate și sînteți bîntuite de aceleași neliniști. Important este ca băiatul dvs. să nu simtă solidaritatea care s-a creat între mamă și noră. Dacă o simte, se va închide într-un egoism la care nu veți putea răspunde nici una, nici cealaltă. Mișcările sufletești ale Scorpionului sînt destul de greoaie. Inteligența lui se desparte de suflet, ca și cerințele trupului, într-un fel cu totul particular. Lacom de sex, Scorpionul se rupe de dorință cu hotărîre cînd sufletul se îmbolnăvește iremediabil.

Amadeus

radio CONTACT
IAȘI - Hotel Unirea
Tel/fax. 113342
Nici nu se putea un dar mai potrivit pentru ieșeni!
Radio "Contact" emite non stop, pe frecvența 92 MHz stereo (banda vest)

Astăzi, la TVR, la ora 21,15,

Carele de foc

■ *film distins în 1981 cu patru premii Oscar*

Încă imediat după cel de-al doilea război mondial, unele școli cinematografice naționale, cum ar fi cea germană, au cunoscut un intens proces de americanizare prin atragerea unor regizori în S.U.A. sau prin numeroase mimetisme manifestate în producțiile naționale. Fenomenul a scăzut în intensitate odată cu afirmarea marilor curente cinematografice europene și sud-americane, ale școlilor din Asia, dar și-a revenit încă din deceniul al șaptelea. În prezent, în cinematografia mondială, filmul nord-american prezintă cel mai mare pericol prin impunerea filmului de consum, mediocru din punct de vedere artistic, estetic, dar remarcabil ca execuție tehnică, prin hipertehnicizare și hiperspecializare. Și Anglia a fost afectată de asaltul filmului nord-american. De exemplu, toți componenții curentului "free cinema", încă de la începutul deceniului al șaptelea, au început să plece în S.U.A., în afară de radicalul Lindsay Anderson. Astfel se justifică crearea, de către guvernul britanic, în august 1975, a unei comisii care să studieze perspectivele cinematografului britanic, prea mult supus Hollywood-ului. După debutul strălucit, în 1977, cu "Dueliștii", și Ridley Scott pleacă în S.U.A. În 1982, într-un număr din aprilie al ziarului "Times", numeroși cineaști, scriitori, oameni de teatru, de cultură semnează o scrisoare cerînd guvernului măsuri urgente pentru salvarea industriei cinematografice britanice.

Și, în această ambianță de înălțare și prăbușire, dar și de revigorare a filmului britanic, încă un debut de excepție, datorat producătorului David Puttman, care a lansat și alți regizori, acela al lui Hugh Hudson, venit tot din publicitate și TV, cu "Carele de foc", în 1981, obținînd patru premii Oscar. Autorul scenariului, un scenariu remarcabil, Premiul Oscar pentru Colin Welland, pleacă de la fapte reale, și anume, participarea unor studenți de la Cambridge la Olimpiada de la Paris, în 1924. Recrearea ambianței, a atmosferei anilor '20 și, mai ales, a Olimpiadei, folosindu-se și de inserturi, este deosebit de valoroasă ca element de artă. Participarea la întreceri, ca spectatori și suporteri, a unei lumi foarte pestrițe este strălucit regizată. Este, aici, un joc impecabil între surprinderea unor personaje, bine individualizate, de la mărunți funcționari la profesori și nobili, de la tineri dezinvolți la bătrîni care parcă, uneori, reacționează ca niște automatisme. Dar elementul de substanță al acestui film nu este, cum s-ar părea, întrecerea sportivă în sine, ci diferita ei motivație, scopurile diferite. Harold Abrahams (Ben Cross) de la Colegiul Caius este fiul unui evreu din Lituania, victimă a antisemitismului manifestat în celebrul centru universitar. Pe de o parte, el luptă în perimetrul campus-ului universitar împotriva prejudecăților profesorilor, ale colegilor lui iar, pe de altă parte, la Paris, luptă cu toată energia, cu toată convingerea, pentru gloria Colegiului, pentru prestigiul Angliei. Celălalt participant la întrecerile de 100 m și 400 m este Eric Liddell (Jan Charleson), fiul unui misionar din China. Motivația participării lui la întreceri este mult diferită. Dorind și el să cîștige, implicit, pentru prestigiul Cambridge-ului și pentru gloria Angliei sau invers, explicit, el dedică toate eforturile laudei lui Dumnezeu. Și amîndoi vor cîștiga și amîndoi vor reveni triumfători în Anglia, la Cambridge. Dacă Harold Abrahams ne apare, mai mult, ca un spirit speculativ, pragmatic, Jan Charleson are mai multe disponibilități pentru transcenderea concretului, pentru înscrierea în spiritualitate, în sacru. Dar, uneori, regizorul îi privește cu o subtilă ironie.

Morala filmului este, de asemenea, subtilă, implicită. Indiferent de apartenența unor persoane la o etnie sau alta, la o religie sau alta, indiferent de convingerile lor, valorile trebuie prețuite, ocrotite și stimulate. Astfel spus, orice valoare umană, dacă există, inevitabil, ea se va afirma, locul și forma prin care se afirmă putînd fi foarte diferite. Filmul este un elogiu al stării de confruntare, de competiție, de întrecere, dar numai avînd ca premise înalte principii morale. De certă valoare este și fotografia, sugestivă este muzica semnată de Vanghelis Papathanassiou, Premiul Oscar, și costumele semnate de Milena Canonero, de asemenea premiate cu Oscar. Și filmul, în întregimea lui, a primit Premiul Oscar. (prof. Mircea Dumitrescu)

O Agatha Christie modernă în SUA - Cora Henderson

Cora Henderson este coafeză. Specialiștii o consideră cea mai importantă inovatoare în materie de coafură, după celebrul Pierre Bellefour. Ea folosește tehnicile cryogene de conservare permanentă a formei părului. Are două saloane de coafură în San Francisco și Los Angeles. Printre clienții ei se numără: Corey Hart, Michelle Shocked, Bette Middler și politicianul Mario Cuomo etc. Locuiește într-un apartament cu opt camere în Burbank, California. Adoră romanele polițiste și, de curînd, a semnat un contract cu editura "Simon & Schuster" pentru o serie de șase romane, avîndu-l ca personaj principal pe un fel de Figaro modern - Jason McDown - care rezolvă o serie de crime ciudate ce se petrec în lumea show bussines-ului. În 1993 Cora Henderson a obținut prestigiosul premiu literar "Decker", pentru nuvelă polițistă.

Jasmin Haaren sau patinajul high tech

Jasmin Haaren este o tînără norvegiană, în vîrstă de 21 de ani. Patinatoare de performanță, ea a fost comparată cu celebra Sonia Henje. Dă dovadă de o sensibilitate deosebită; ea iubește pisicile și muzica preclasică. Pe gheață avea o prezență fascinantă. Tehnica patinajului era perfectă.

În urma unui accident de automobil nu a mai putut participa la competiții, însă a pus bazele unei companii de balet pe gheață. Avînd contracte în Rusia, Canada, Norvegia, Franța și Germania, ea a reușit să impună un nou gen de balet pe gheață, lucrînd pe muzica unor compozitori moderni precum: John Cale, Jean Michel Jarre sau Manuel Rotschling. Folo-sind proiecțiile laser, computerele și elemente digitizante, vopseaua fosforescentă, ea impune un spectacol total, uluitor și fascinant, apelînd la elemente mistice, fantastice și ale cosmogoniei universale.

JULIA ROBERTS va fi noul manechin al casei de modă "L.A. Style"

După căsătoria cu Lyle Lovett, Julia Roberts a renunțat pentru patru luni la filmări. Plictisindu-se destul de repede, s-a gîndit să reintre totuși în atmosfera platourilor de filmare. Astfel, a acceptat oferta firmei producătoare de lenjerie intimă "L.A. Style". Timp de un an, Julia Roberts urmează să reprezinte interesele firmei în Europa și în Statele Unite. Pentru aceasta, ea va încasa suma dé 2 milioane de dolari.

Actrița lucrează, în continuare, la filmul "Top View", în care îl are ca partener pe Stanley Ridgeway, unul dintre cei mai talentați actori americani din tînăra generație. O poveste de dragoste tipică, cu un final tragic, în spiritul cinematografiei americane a anilor '50. Regia filmului aparține lui Dean Akroyd.

Dacă nu curge... pică!

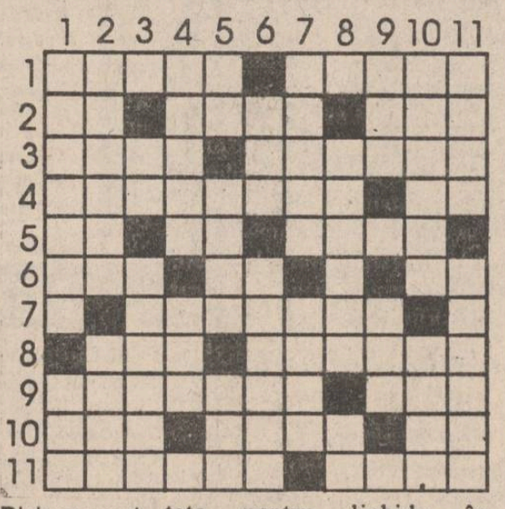

ORIZONTAL: 1) A deschide gura ● Închinare. 2) Rîde hîrb de oală spartă!! ● HAI NOROC! ● Strop. 3) Ulei eteric extras din frunzele unui arbust exotic ● Sort de șampanie cu o mai slabă tărie alcoolică. 4) Calitatea unor uleiuri de a se usca mai repede (fem. sg.) ● Două cupe (sic!). 5) Aripioare de morun! ● De la mijlocul Prutului la vărsarea Nistrului! ● Laptele cucului. 6) Fir ● Curs... la vărsare! ● Esența riscului! 7) Mic pocal din metal prețios. 8) Atributul de mai puțin dulce al unor vinuri (sg.) ● Localuri de petrecere. 9) Specialitate exotică de lichior de vanilie sau anghelică ● "Laptele ...", plantă erbacee, cu flori galbene, a cărei tulpină conține un suc lăptos (nom.). 10) Grup de insule nipone din Marea Japoniei ● Județ în vestul țării, renumit și prin celebrele vinuri de Jidvei ● Nicolae Lungu. 11) Celebră marcă de coniac grecesc ● Varietate de cafea foarte aromată, de proveniență arabă.

VERTICAL: 1) Proprietarul unui local cu băuturi ● Băutură alcoolică. 2) Băutură alcoolică, tare, de culoare verde, prelucrată din uleiuri eterice de pelin și anason ● Băutură din orez, specific japoneză. 3) La fundul poloboculuil ● Poftă mare. 4) Paharnic ● Veche măsură de capacitate pentru lichide. 5) Doi stropi de zaibăr... pe fundul unui pahar! ● Țuică tare, specific maramureșeană ● Divizarea unui bloc de ardezie în mai multe părți. 6) Cai dobrogeni ● Femeie căreia i se atribuia în antichitate calitatea de a prezice viitorul. 7) Grup de sticle aranjate într-o cramă ● Gravor german (1825-1899). 8) Vin făcut dintr-un soi de viță nealtoită ● Puțin damf... în damigeana din cămară! 9) Cea mai bună băutură ● Băutură răcoritoare. 10) Băuturile petrecerilor ● Loc despădurit, folosit ca pășune. 11) Măsură de capacitate pentru lichide în Transilvania (sec. 13-18) ● Cel mai utilizat recipient pentru băuturi. *Dicționar: AIOR; OKI; FAX; ATI; RAAB; RUNC; ACAU.* **(Mihai OLARU)**

Soluția careului "LA STRIMTOARE":BABELMANDEB; A; ORMUZ; APA; SISI; C; BRAN; S; FCL; TED; K; MOE; VE; ASS; CER; CORINT; S; SOJA; EAD; USCAT; NALTA; SINGAPORE; V; INE; RIVA; PI; PAS DE CALAIS.

MONITORUL SENTIMENTAL

Renunță să-i mai citești scrisorile

Leone: Cerîndu-mi scuze pentru întîrzierea cu care îți răspund, mărturisesc că am luat destul de greu hotărîrea de a o face... De cele mai multe ori, spuneam că oamenii, indiferent de viața lor, nu au dreptul să-și judece semenii. Dar nu același lucru se întîmplă și în dragoste: tu, de exemplu, ai toate drepturile din lume să-ți judeci iubita pentru că te-a înșelat, a mințit, te-a părăsit... Eu, însă, nu o pot face în locul tău! De aceea, încerc să rămîn mereu pe poziții pur obiective și, credemă, e o misiune destul de ingrată în domeniul sentimentalului. Apoi, îmi este foarte greu să păstrez discreția pe care mi-o ceri, totuși, voi încerca...

După ce ți-am citit ultima scrisoare, am înțeles că și femeia pe care ai iubit-o (și poate o mai iubești încă...) este o "victimă a vieții", ori aceasta este postura în care îi place cel mai mult să pozeze. Singurul ei merit ar fi sinceritatea: își recunoaște dualitatea personalității, acel "al doilea eu..." cu ajutorul căruia se joacă atît de frumos cu destinele oamenilor din jur. De fapt, ea este o victimă căreia îi plac victimele; doar prin ochii acestora acceptă să vadă realitatea tristă a propriei vieți și să-și satisfacă dorința de autocompătimire.

Ar fi mai bine să crezi că acele rînduri pe care ți le-a trimis au fost scrise într-una din clipele sincerității de care îți vorbeam mai înainte... Deci, așa este ea: matură (aproape bătrînă), refulată, puțin complexată, dură, prea tristă și... supărată pentru toată viața. Tu poți să o judeci, deși nu-ți mai folosește la nimic, decît să-ți reînvie durerea și să întîrzie uitarea. Dar, dacă este atît de înțeleaptă și a aruncat atît de departe "cheia de la sertarul inimii...", de ce a acceptat riscul și nebunia unei legături extraconjugale?! Și tu nu-mi vei putea răspunde că singurul motiv plauzibil erau relațiile cu soțul ei...

Poate că era o femeie deosebită, dar acum totul s-a terminat! Reînviindu-ți rana, nu vei ajunge să înțelegi mai multe și nici nu mai are sens... Ar fi cazul să închizi pentru totdeauna acest capitol și să uiți totul, cu excepția unui singur lucru: în timp ce ea se juca, tu ai început să o iubești... Iar eu îți mai dau un sfat: renunță să-i mai citești scrisorile!

ANA-MARIA

IAȘI

Primăria nu mai acordă autorizații de construcție pe terenurile declarate patrimoniu publi

INTERN

"CNA nu are cum să se pronunțe asupra calității emisiunilor televizate"

- declară Paul Everac (p.4)

SPORT

"Cu puțin noroc putem ajunge în semifinalele Cupei E.H.F"

- declară antrenorul echipei de handbal AURA, Cornel Bădulescu

MIERCURI
5 IANUARIE
1994
An IV,
Nr. 2 (761)
8 PAGINI - 100 LEI

cotidian de informații

Monitorul

Înainte de a anunța Poliția, Salvarea sau Pompierii, sunați la MONITORUL!

Telefon: 17.25.57

Director onorific: AUREL LEON

Redactor șef: DAN RADU

Gara Iași a devenit cimitirul vagabonzilor

■ *recent, doi dintre ei au fost găsiți morți în apropierea sălii de așteptare*

Astfel, în ziua de 17 decembrie 1993, în fața sălii de așteptare din stația CFR Iași Nord, Poliția TF a găsit un bărbat de aproximativ 50 de ani, căzut pe asfalt, care abia mai respira. I s-a acordat imediat primul ajutor la dispensarul medical din Gară, dar, în drum spre Spitalul de Urgență, a decedat. Bărbatul era îmbrăcat sărăcăcios, murdar, fiind plin de păduchi. Deoarece nu avea asupra sa acte, nu i s-a putut stabili identitatea.

Un alt caz similar s-a petrecut pe 31 decembrie 1993, la ora 5,00, în sala de așteptare a stației CFR Iași Nord. Poliția a găsit decedat un bărbat de aproximativ 50-55 de ani, a cărui identitate nu se cunoaște. Acesta era, de asemenea, invadat de păduchi, iar pe corp prezenta excoriații specifice scabiei.

De la decesul celor doi, la Poliția TF nu s-a prezentat nimeni care să reclame dispariția lor. Cu toate că nici unul din cele două cadavre nu prezenta urme de violență, continuă cercetările pentru stabilirea cauzelor deceselor și a identității celor doi morți. **(Alina ȘTEFAN)**

Revoltătorul caz al lui Ilie Radu Feraru

Foarte mulți dintre cetățenii care, sub diverse acuzații, au fost anchetați de polițiști sau au fost solicitați să depună mărturie se plîng de faptul că anchetatorii au folosit amenințările, șantajul sau bătaia, cu scopul de a le smulge anumite declarații. Articolul de față este un alt episod al unei anchete care și-a propus să stabilească amploarea acestui fenomen, care sînt drepturile cetățenilor care intră în contact direct cu Poliția și în ce măsură sînt respectate aceste drepturi. Demersul nostru publicistic nu vizează instituția Poliției în întregime, ci pe acei anchetatori care folosesc bătaia ca mijloc de aflare a "adevărului" sau în scop de corecție.

Astăzi vă prezentăm un caz al cărui erou nefericit - Radu Feraru Ilie, din Iași - declară că a fost bătut crunt de plutonierul de Poliție Corneliu Feodor, pentru simplul fapt că, de sărbători, a băut cîteva pahare de vin.

Întîmplarea s-a petrecut în noaptea de 28 spre 29 decembrie 1993, pe la orele 1,00, în zona Gării Iași. Ilie Radu Feraru fusese în vizită la doi prieteni și colegi de serviciu și, la acea oră, se îndrepta spre cartierul Nicolina, unde locuiește. Ca orice om aflat în vizită, de sărbători, băuse cîteva pahare de vin. Ajuns în fața Gării, Ilie Radu Feraru a dorit să ia un taxi spre casă. "Am fost acostat de către un subofițer de Poliție, însoțit de un soldat M.I., care mi-au spus să merg cu ei. Am refuzat, deoarece nu săvîrșisem nici o încălcare a legii și doream doar să iau un taxi. Atunci ei m-au lovit cu pumnii în cap și în spate și m-au dus cu forța la sediul R.A.T.C., într-o cameră de la parter. Pe drum au continuat să mă lovească. În camera de la R.A.T.C. a venit și un cetățean înalt, brunet, îmbrăcat cu o șubă kaki, precum cele militare. M-au așezat cu forța pe un taburet și mi-au cerut să scot tot ce am în buzunare. M-am conformat. Plutonierul a întocmit un proces verbal, pe care eu am refuzat să-l semnez, deoarece am considerat că nu sînt vinovat cu nimic. Atunci ei au început iar să mă lovească în cap, în zona feței și în spate. Eu am încercat să fug, dar la ușă am fost prins de soldat și de tînărul în civil, și am fost adus din nou pe scaun. După care au continuat să mă bată. În toată perioada cît am fost reținut în camera respectivă, aproximativ o jumătate de oră, am fost bătut atît de cei doi polițiști, cît și de civilul în haină kaki. Acesta din urmă a semnat procesul verbal în calitate de martor. Cred că era portarul, din acea noapte, de la R.A.T.C." - consemnează, în declarația sa, Ilie Radu Feraru.

Finalul acestei incredibile întîmplări este următorul: victima și-a primit înapoi banii și actele și a fost lăsată să plece, cu geaca de fiș ruptă, fără căciulă și fără fularul pe care-l avusese. Pe 30 decembrie 1993, Ilie Radu Feraru a fost internat la Spitalul de Neurochirurgie, unde se află și în momentul de față, sub îngrijirea medicilor. În urmă cu două zile ne-a declarat că încă se simte rău: are amețeli, obosește repede, îl dor capul și spatele. Nu înțelege, nici acum, de ce a fost amendat și bătut și nu poate pricepe cum a încălcat legea.

Cît privește "contravenția" săvîrșită de Ilie Radu Feraru, citățm din procesul verbal cu nr. 0226298 întocmit, în noaptea cu pricina, de plutonierul de Poliție Corneliu Feodor: "... a săvîrșit următoarea contravenție: a fost găsit în Piața Gării C.F.R. Iași în stare evidentă de ebrietate - faptă prevăzută de articolul 13 din Decretul nr. 76/1975. Stabilesc amendă 1000 (una mie) lei (...) Refuză să semneze. Copia i-a fost înmînată în prezența martorului". Martorul de care se pomenește în procesul verbal este un anume Mihai Ionescu, persoana pe care Ilie Radu Feraru o acuză că a participat, alături de cei doi polițiști, la maltratarea sa.

Am solicitat, de la Biroul de Presă al Inspectoratului Județean de Poliție Iași, o opinie autorizată despre legalitatea sancțiunii contravenționale aplicată, în acest caz, de plutonierul Corneliu Feodor. "Contravenția aplicată este legală" - ne-a declarat căpitanul Ioan Bodia, referindu-se strict la sancțiunea consemnată în procesul verbal. Despre criteriile de apreciere pe care le utilizează polițistul ce sancționează această contravenție, căpitanul Bodia a precizat că nu există niște criterii precise, aprecierea stării de ebrietate rămînînd la latitudinea agentului de ordine care constată această încălcare a legii: "În astfel de cazuri nu sînt necesare

testele pe care le folosesc agenții de circulație".

Locotenentul major Ștefan Alexa, care s-a recomandat ca fiind șeful plutonierului Feodor, ne-a declarat că subordonații lui au obligația de a nu furniza informații presei, în legătură cu evenimente petrecute în timpul exercitării atribuțiunilor de serviciu.

În aceste condiții, nu am reușit să solicităm opinia plutonierului Corneliu Feodor despre evenimentul petrecut în noaptea de 29 decembrie 1993. Este cel puțin ciudat faptul că unui subofițer de Poliție nu i se dă dreptul de a se apăra public față de acuzațiile care i se aduc.

"Dacă vreți să aflați ceva, întrebați la Biroul de Presă al Poliției" - a conchis locotenentul major Alexa.

În final, se impun următoarele mențiuni: procesul verbal în cauză nu consemnează, în afară de "evidentă stare de ebrietate", nici o altă contravenție sau infracțiune; Ilie Radu Feraru nu a tulburat liniștea publică și nu a insultat sau lovit pe cineva. El s-a făcut vinovat doar de faptul că a consumat - conform declarației sale - cinci-șase pahare cu vin și a fost "găsit" în starea respectivă de polițiști. Pentru acest lucru, a primit o amendă de o mie de lei și a încasat o bătaie zdravănă în urma căreia a fost internat în spital. **(Valentin GHEORGHIȚĂ, Sorin SIMON)**

***DECRETUL 76/1975, ART. 13*: "Persoanele găsite în stare de ebrietate evidentă pe străzi, în parcuri ori în alte locuri publice vor fi sancționate cu amendă de la 500 la 2000 lei. În cazul în care agentul de ordine apreciază că persoana sancționată are nevoie de îngrijiri medicale, va lua măsuri urgente pentru internarea acesteia. Pe lîngă plata amenzii, contravenientul va suporta și plata îngrijirilor medicale".**

În curînd

Va începe procesul groaznicului accident de lîngă Tomești

Pe data de 24 ianuarie va începe, la Tribunalul Militar Iași, procesul intentat șoferului Liviu Jeleanu, autorul dramaticului accident de circulație, produs pe 1 decembrie 1993, la Tomești. Amintim că în urma acestui accident și-au pierdut viața 3 din cei 4 membri ai familiei Ilieș, aflați în momentul accidentului în autoturismul proprietate personală, care staționa regulamentar în partea dreaptă a șoselei. Șoferul camionului, angajat civil al Jandarmeriei Iași (camionul aparținea acestei instituții), a părăsit locul accidentului. Ulterior, probele biologice care i s-au recoltat au arătat faptul că acesta a urcat la volan avînd o îmbibație alcoolică de 0,3%. Alături de Liviu Jeleanu a fost inculpat în acest proces și plt. Ion Anei, în calitate de șef de mașină, pentru neglijență în timpul serviciului (a permis conducătorului auto să urce beat la volan și nu s-a asigurat că starea tehnică a mașinii era corespunzătoare). Pentru uciderea din culpă a celor trei persoane, Liviu Jeleanu va suporta o condamnare de pînă la 12 ani de închisoare. Plutonierul I. Anei va fi pedepsit, pentru încălcarea îndatoririlor de serviciu, cu închisoare de la o lună la 2 ani sau cu amendă. (Adina SCUTELNICU)

O statistică incredibilă privind locuințele

Un sfert din apartamentele date în folosință în întreaga țară sînt în Iași

Este cunoscut faptul că, după '89, procesele de investiții în domeniul construcțiilor de locuințe s-au limitat la încercări timide de a lichida "moștenirea grea lăsată de regimul comunist", respectiv de a se finaliza blocurile de locuințe aflate în diferite faze de construcție. Astfel, la începutul anului 1993, se aflau, în țară, în diverse stadii de execuție, aproximativ 68.000 de apartamente. Conform statisticilor de sfîrșit de an, în 1993 au fost terminate și recepționate doar 4.000 de apartamente, adică 6% din total. Aproximativ 60% din apartamentele în construcție se află în stadiu incipient, avînd executate doar funda-țiile sau structura de rezistență. În stadiul de finisaj se află doar 35% din totalul apartamentelor menționate. Dacă și în anii următori guvernul va avea grijă tot ca și pînă acum de activitatea de terminare a blocurilor aflate în construcție, iar rata de finalizare pentru anii următori va fi tot de 6%, va fi nevoie de peste 16 ani (de acum încolo) pentru terminarea acestor blocuri.

Din fericire, în municipiul Iași, situația este diferită de cea la nivel național. Din cele 1.500 de apartamente aflate în construcție la începutul anului 1993, în municipiul Iași au fost finalizate și recepționate 1093 de apartamente. Aceasta înseamnă un procent de "reușită" de peste 70%, față de numai 6% la nivel național. Statistic, observăm că un sfert din numărul apartamentelor recepționate la nivelul țării se află în municipiul Iași. Conform declarațiilor viceprimarului Vasile Dumitriu, cele aproximativ 400 de apartamente rămase pentru anul 1994 vor putea fi terminate pînă în luna mai a acestui an. Dacă acest lucru se va adeveri, la începutul verii '94, constructorii ieșeni vor putea demara lucrările de reparații la blocurile grav afectate de seisme. Dl. Dumitriu a mai precizat că "succesele obținute anul trecut în domeniul construcțiilor de locuințe se datorează seriozității de care au dat dovadă muncitorii și sindicatele din construcții, precum și eforturile compartimentului Investiți, din cadrul Regiei Autonome «Locuința» Iași". **(Cristian DUNAR)**

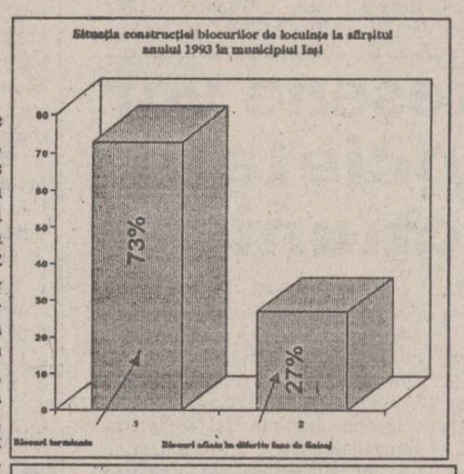

Căpitanul Căuneac va fi anchetat de Procuratura Militară

■ *el este bănuit de fals intelectual și favorizarea infractorului*

Surse din Poliția ieșeană ne-au declarat că Ioan Căuneac, căpitan al Poliției Municipiului Iași, este pasibil de o pedeapsă penală. Fapta pentru care este bănuit ofițerul este fals intelectual și favorizarea infractorului. Aceste fapte sînt pedepsite de Codul Penal cu închisoare de la 6 luni la 5 ani. Mai exact, este vorba despre o declarație, pe care fostul plutonier Petru Găină i-a înmînat-o ofițerului, declarație prin care se arăta că rugbystul Ștefan Chirilă își retrage o plîngere împotriva unor studenți arabi. Ștefan Chirilă fusese înjunghiat în urma unei altercații cu respectivii studenți. Cu toate că Ioan Căuneac știa că rugbystul este plecat din țară, a semnat acea declarație menționînd și "dată în fața mea". Declarația fusese scrisă de tînăra Laura B., care a primit suma de 350 de dolari SUA de la cei doi arabi care l-au înjunghiat pe Ștefan Chirilă. Cum această declarație a primit semnătura ofițerului de Poliție, dosarul intentat celor doi studenți străini a fost clasat de Parchetul de pe lîngă Judecătoria Iași.

La întoarcerea în țară, rugbystul ieșean a putut constata că cineva a decis, în numele său, împăcarea cu cei care l-au înjunghiat. Fiind găsit vinovat, plutonierul Petru Găină a fost arestat la data de 4 august 1993, fiind mai apoi eliberat pe cauțiune. Plutonierul a plătit arabilor cei 350 de dolari, precum și suma de 600 de mii de lei, care reprezintă cheltuielile de îngrijire medicală primită de rugbyst. Mai apoi, Petru Găină a fost condamnat la doi ani de închisoare cu executare la locul de muncă, adică la o brutărie particulară situată nu departe de sediul Poliției Municipiului Iași.

Aceleași surse din Poliție ne-au confirmat și faptul că Ioan Căuneac urmează să fie anchetat, pentru a se stabili dacă este sau nu vinovat de comiterea faptelor de care este acuzat. **(Nicolae MANOLIU)**

Împăratul Iulian al țiganilor este de acord cu Jirinovski

În cadrul unei intervenții în Camera Deputaților, Gheorghe Răducanu, deputat al Partidului Romilor, l-a criticat violent pe împăratul Iulian, "care nu reprezintă țiganii", pentru faptul că susține declarațiile liderului naționalist rus Vladimir Jirinovski. Astfel, Gheorghe Răducanu a făcut referiri la o afirmație a împăratului Iulian în care acesta arăta că, într-adevăr, România este formată din țigani italieni, dar primii au fost tot țiganii din India, al căror descendent se consideră împăratul Iulian. Deoarece auditoriul era cam plictisit de atîtea intervenții, Gheorghe Răducanu i-a apostrofat pe deputații gălăgioși cu următoarele cuvinte: "E careva de aici de acord cu Jirinovski?". Imediat, în sală s-a așternut liniștea, parlamentarii urmărind ascultători intervenția pînă la sfîrșit.

A fost profanată o troiță

Troița ridicată în cinstea participanților la demonstrația anticomunistă din 8 noiembrie 1945 în Piața Palatului din București a fost profanată. Autorii au acoperit cu vopsea neagră prefixul "anti", din cuvîntul "anticomuniști", au smuls iconița care era fixată pe troiță și au transformat crucea, care era desenată la baza monumentului, într-o zvastică.

UNIVERSAL OCCIDENT SRL

vinde en gros

case electronice de marcat

Samsung ER linie 220 M

Iași, B-dul Poitiers 14, tel: 098/127638, 098/127640, 098/127642

Fiul poetului Mihai Codreanu şi-a părăsit mama aflată în suferinţă

■ Valeria Mardare, actriţă celebră în perioada interbelică, şi-a petrecut Revelionul la Spitalul de Boli Infecţioase

O celebră actriţă a anilor '25-'30, cu dublă licenţă, în franceză şi istorie, a "petrecut" sărbătorile de iarnă zăcînd într-un spital ieşean.

Valeria Mardare are venerabila vîrstă de 86 de ani. Este foarte lucidă, zîmbitoare, dar trăieşte marea dramă a unei femei care, ajunsă la bătrîneţe, nu este îngrijită de nimeni, fiind lăsată în voia soartei. Deşi are un copil, despre care am aflat că este Mihai Mardare, fost conferenţiar la Universitatea "Al.I. Cuza" din Iaşi, la catedra prof. C-tin Ciopraga, actualmente pensionar (în vîrstă de 64 de ani), acesta şi-a declinat obligaţiile de fiu, de mai mulţi ani de zile. O persoană apropiată familiei, care a dorit să-şi păstreze anonimatul, a afirmat că profesorul este fiul celebrului poet Mihai Codreanu, director al Naţionalului ieşean în perioada cînd Valeria Mardare profesa nobila meserie de actriţă.

Într-un acces de disperare, bătrîna a ales o situaţie de compromis. În 1992 şi-a vîndut casa în care locuieşte, situată pe str. Albineţ nr. 26, Iaşi. În contractul de cumpărare a fost inclusă o clauză de întreţinere prin care cumpărătorul se angaja să o găzduiască pe bătrînă şi să o îngrijească. Culmea ironiei, Constantin Mantale, actualul proprietar al casei, este de un an de zile şomer, şi nu are posibilităţi de întreţinere a femeii. El posedă şi un apartament proprietate personală.

Tragedia bătrînei a continuat însă. Un vecin, de pe strada pe care locuieşte Valeria Mardare, i-a găsit acesteia o femeie care, în schimbul găzduirii, urma să aibă grijă de ea. Lucrurile n-au evoluat în bine. Din cauza supărării şi a necazurilor îndurate, V. M. s-a îmbolnăvit, fiind transportată la Spitalul de Boli Infecţioase din Iaşi, pe data de 23 decembrie 1993, la orele serii. A fost diagnosticată cu erizipel la gamba stîngă. În prezent, în urma tratamentelor, efectele bolii s-au ameliorat. Bătrîna ne-a rugat, cu lacrimi în ochi, să-i transmitem unicului său fiu că "n-ar fi rău să vină să o vadă". Menţionăm că, deşi Valeria Mardare are o pensie de 50.000 lei şi este proprietara unui teren în Zorleni - Bîrlad, de pe urma căruia obţine beneficii anuale de peste 100.000 lei, pînă acum nu s-a găsit nici o persoană capabilă să o îngrijească cu adevărat. **(Violeta CALINCIUC)**

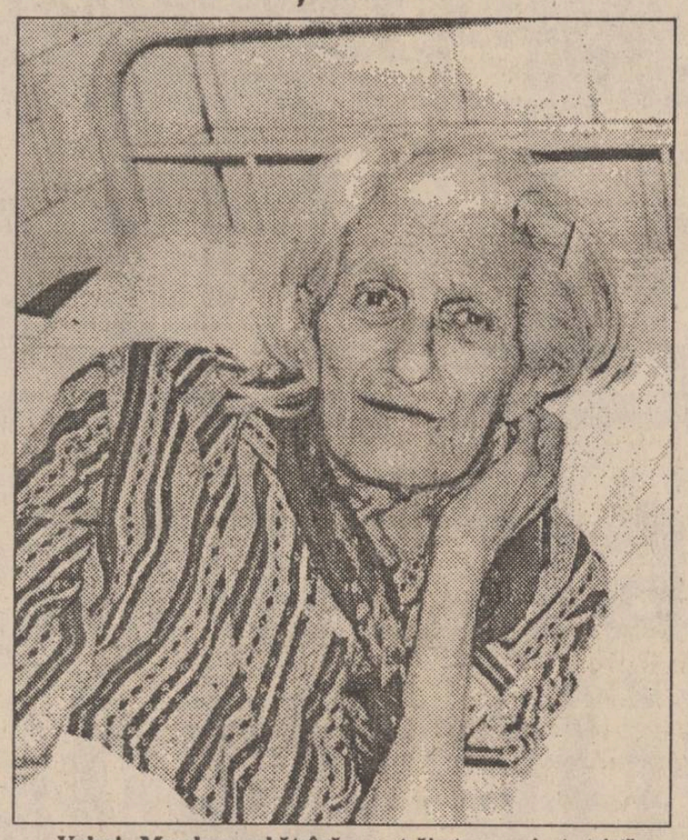

Valeria Mardare, o bătrînă care trăieşte experienţa tristă a părinţilor părăsiţi de copii

Planul de şcolarizare pentru 1994 la Universitatea "Al.I. Cuza" şi Universitatea de Medicină

■ Universitatea "Al.I. Cuza"

În aceste zile, Universitatea "Al.I. Cuza", din Iaşi, a trimis Ministerului Învăţămîntului, spre aprobare, propunerile pentru numărul de locuri la admiterea în învăţămîntul superior, sesiunea septembrie 1994; de asemenea, Ministerul Învăţămîntului a solicitat propuneri privind data şi modul de desfăşurare a examenului de admitere. Ca o noutate, a fost solicitată înfiinţarea unor secţii noi: la Facultatea de Geografie - Geologie, secţia Geografie - o limbă străină, iar la Facultatea de Istorie, secţiile: Istorie - limbi clasice, Istorie - limbi slave, Istorie - biblioteconomie, Istorie - muzeologie şi Istorie - limba germană. Pentru toate aceste secţii au fost propuse cîte 25 de locuri. La Facultatea de Drept au fost solicitate 200 de locuri. La celelalte facultăţi, propunerile sînt următoarele: Facultatea de Biologie - 110 locuri, Facultatea de Chimie - 200 de locuri, Facultatea de Filosofie - 205 locuri, Facultatea de Fizică - 175 de locuri, cu introducerea unei noi secţii de Biofizică şi Fizică medicală, Facultatea de Geografie şi Geologie - 115 locuri, Facultatea de Istorie - 205 locuri la zi, fără taxă, şi 20 de locuri la fără frecvenţă, cu taxă, Facultatea de Informatică - 60 de locuri, Facultatea de litere - 260 de locuri, Facultatea de Ştiinţe economice - 660 de locuri, toate aceste locuri fiind repartizate la diferite secţii.

■ Universitatea de Medicină şi Farmacie

Numărul de locuri la admitere propus Ministerului Învăţămîntului de Universitatea de Medicină şi Farmacie pentru anul universitar 1994-1995 este următorul: la Facultatea de Medicină Generală - 350 de locuri, dintre care 150 cu taxă, la Facultatea de Stomatologie - 75 de locuri, dintre care 25 cu taxă, la Facultatea de Farmacie - 65 de locuri, 15 locuri fiind cu taxă. Pentru colegiul cu specializarea tehnică dentară au fost propuse 25 de locuri. Ca perioadă de susţinere a examenului de admitere a fost propusă perioada 12-14 septembrie. Acest număr de locuri va fi aprobat de Ministerul Învăţămîntului numai dacă nu se va ţine seama de recomandarea Ministerului Sănătăţii, impusă de programul PHARE, ca numărul total de locuri, în toată ţara, la admiterea de la Medicină, din anul viitor, să fie de maximum o mie. **(Cristina LECA)**

ŞTefan Vişoianu trebuie să se prezinte în faţa instanţei de judecată

■ "latifundiarul Vişu" îşi va apăra "Gelateria Pasticceria Italiana"

La Judecătoria Iaşi a fost fixată data de 10 ianuarie 1994 ca ultim termen de judecată în cazul spaţiului comercial din str. Sf. Lazăr, bloc A5-6. Reamintim că acest spaţiu comercial a fost ocupat în mod ilegal de către C.A.P. Ciurea (actuala S.C. "Agroind"-Ciurea), reprezentată prin Ştefan Vişoianu. Acest spaţiu a fost transformat în cofetăria "Gelateria Pasticceria Italiana", fără acordul Prefecturii ieşene, ca singur organ în măsură să ia decizii în privinţa schimbării profilului unităţilor comerciale. Cu toate că în decizia nr. 7467, din data de 26 august 1991, Prefectura Iaşi menţionează "ca centrul de carne din str. Sf. Lazăr să fie recedat Societăţii Comerciale «Avicola» Iaşi, proprietar de drept şi de fapt", acest spaţiu a rămas ocupat în continuare de către "Agroind"-Ciurea. Menţionăm că, în baza H.G. nr. 765/1990, spaţiul respectiv a fost predat de către I.C.S.M. "Alimentara" Iaşi, Societăţii "Avicola" Iaşi intrînd astfel în patrimoniul acesteia din urmă. **(Sandu TACU)**

Ştefan Vişoianu şi senatorul Romul Vonica, doi cetăţeni care au studiat în ultima vreme fenomenul corupţiei

Primăria nu mai acordă autorizaţii de construcţie pe terenurile declarate patrimoniu public

■ decizia este o replică la iniţiativa prefectului privind anularea hotărîrii care stabileşte domeniul public în Iaşi

Bogdan Negriţă, noul arhitect-şef al Municipiului Iaşi (numit în urma concursului organizat în luna decembrie 1993), a prezidat ieri prima şedinţă din acest an a Serviciului de Urbanism al Consiliului Municipal. În principal s-a discutat despre asigurarea disciplinei în construcţii şi despre realizarea planului de urbanism general (P.U.G.), pe care S.C. Habitat Proiect S.A. întîrzie de mai mult timp să-l finalizeze. Deşi Constantin Simirad, primarul Iaşului, a cerut ca P.U.G. să fie încredinţat altei societăţi de proiectări din Iaşi, participanţii la şedinţă au ajuns la concluzia că realizatorul planului de urbanism nu poate fi decît S.C. Habitat Proiect S.A., deoarece este singura instituţie care dispune de baza de date necesară. De asemenea, s-a hotărît să nu se acorde autorizaţii de construcţii celor care vor fi puşi în posesie în intravilanul municipiului Iaşi pe terenuri declarate patrimoniu public. Menţionăm că Prefectura Iaşi a atacat în instanţa de contencios administrativ hotărîrea recentă a Consiliului Municipal Iaşi, prin care 200 de ha din intravilanul Iaşului au fost declarate patrimoniu public. **(Ovidiu LUNGU)**

Trei contolori R.A.T.C. au bătut cu sălbăticie un călător nevinovat

■ în urma loviturilor primite, Ion Buzdugan, de 36 de ani, a fost internat la Spitalul de Urgenţe

În ziua de 30 decembrie 1993, Ion Buzdugan (36 de ani), domiciliat în Iaşi, strada Pantelimon nr. 10, a fost bătut cu sălbăticie de către trei cotrolori ai Regiei Autonome de Transport în Comun Iaşi. În acea zi, în jurul orei 16, Ion Buzdugan, împreună cu doi colegi de serviciu, Neculai Dănilă şi Ion Potur (salariaţi ai firmei INCOM) se deplasau spre domiciliul primului numit, cu autobuzul nr. 9. După plecarea autobuzului din staţia "Restaurant Dunărea", în mijlocul de transport a izbucnit o ceartă între controlorii RATC şi o femeie fără bilet. Indignaţi de limbajul necivilizat folosit de către controlori, Ion Buzdugan şi colegii săi au intervenit atenţionîndu-i pe aceştia asupra modului în care ar trebui să se comporte. În urma altercaţiei ce a avut loc între cele două grupuri, controlorii, prin lovituri cu pumnii şi picioarele, i-au coborît din autobuz pe cei trei călători. În urma "corecţiei" suferite din partea controlorilor RATC, Ion Buzdugan se află internat la Spitalul de Urgenţe Iaşi, cu multiple echimoze şi fractură de tibie stîngă. **(Vlad PETROVANU)**

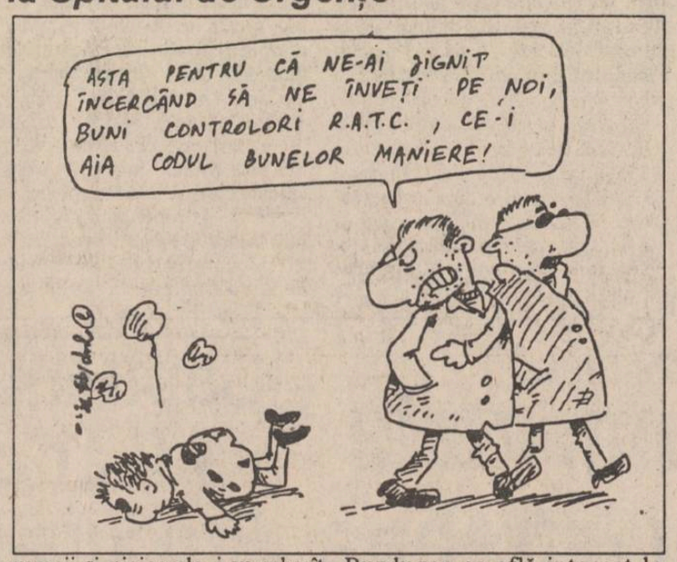

Două universităţi ieşene vor să înfiinţeze o societate comercială pe acţiuni

Ieri a avut loc, la sediul Camerei de Comerţ şi Industrie Iaşi, prima întîlnire a unor specialişti în economie în vederea înfiinţării unui Centru pilot pentru inventii şi afaceri în Iaşi. Scopul acestui Centru este de a prelua şi de a dezvolta ideile unor întreprinzători particulari care nu au primit încă personalitate juridică şi care nu au bani pentru dezvoltarea unei afaceri proprii. În plus, vor fi sprijinite şi societăţile comerciale mici, cu posibilităţi financiare reduse, în vederea promovării unor idei de afaceri viabile, precum şi îndrumarea acestor firme în afaceri.

Se preconizează ca acest Centru să fie înfiinţat sub forma unei societăţi comerciale pe acţiuni, principalii potenţiali acţionari fiind: Universitatea tehnică "Gh. Asachi", Universitatea "Al.I.Cuza", Centrul small business din Iaşi, societatea comercială FORTUS şi Camera de Comerţ şi Industrie Iaşi. Valoarea unei acţiuni se preconizează a fi de 5.000 lei iar administratorul Centrului va fi posesorul unui număr de 10 acţiuni.

Pentru ca domeniile de activitate acoperite să fie cît mai diverse, se preconizează ca în viitorul apropiat să fie contactate, pentru a participa la constituirea acestei noi societăţi comerciale, şi fabrica ANTIBIOTICE, precum şi Compania de îmbuteliat COCA COLA din Iaşi. În acelaşi timp vor fi făcute demersuri în vederea obţinerii unor fonduri şi din partea Ministerului Cercetării şi Tehnologiei, precum şi din partea Comunităţii Europene. **(Alin TOCAN)**

La Londra funcţionează un centru cultural român

Fost lector la Catedra de Engleză a Universităţii "Al.I.Cuza" Iaşi, Călina Gogălniceanu a înfiinţat recent la Universitatea din Londra Centrul Român, organizat ca un mic centru cultural. În acest centru, studenţii englezi iau contact cu limba şi cultura românească, ultima manifestare în acest sens fiind petrecerea Crăciunului în stil românesc, la care a participat şi ataşatul cultural al Ambasadei României în Marea Britanie. Aceste acţiuni au fost aduse ieri la cunoştinţa ministrului Învăţămîntului, Liviu Maior, printr-o scrisoare a vice-preşedintelui Consiliului Judeţean Iaşi, Lucian Flaişer. În scrisoare se solicită sprijin, pentru a facilita dezvoltarea relaţiilor dintre studenţii celor două ţări, prin intermediul Centrului Român. **(Ovidiu LUNGU)**

ORAŞUL PE O COLOANĂ

■ Teroare în Şoseaua Păcurari

De patru ani de zile, locatarii blocului 551, din Şoseaua Păcurari, sînt terorizaţi de zgomotele infernale produse de maşinile frigorifice şi de operaţiunile de tranşare a cărnii ce se desfăşoară în incinta magazinului - carmangerie Complex A4, aflat la parterul blocului. După cum ne-a declarat administratorul unităţii, Costel Timofte, magazinul funcţionează din anul 1985, după Revoluţie a fost preluat în locaţie de gestiune, dar autorizaţia de funcţionare a fost eliberată de Direcţia Sanitară în luna octombrie a anului 1993. La eliberarea respectivei autorizaţii a fost încheiată o înţelegere între locatarii blocului şi conducerea magazinului, ca tranşarea cărnii să fie realizată de luni pînă vineri, între orele 9-14, însă, după cum ne informează cetăţenii afectaţi de zgmote, lucrătorii carmangeriei folosesc topoarele şi butucii la orice oră din zi şi din noapte. Ieri, 4 ianuarie 1994, o echipă de inspectori ai Poliţiei Sanitare a efectuat un control la această unitate în urma sesizărilor primite, atenţionînd conducerea Complexului A4 să respecte programul stabilit. Din cea ce ne-au relatat însă locatarii, ieri, la ora 16.00, tranşatul cărnii era în toi. **(L. GOGĂLNICEANU)**

■ Alexandru Mironov, ministrul Tineretului şi Sportului, este aşteptat la Iaşi

Alexandru Mironov, ministrul Tineretului şi Sportului, şi-a manifestat intenţia de a face o escală în Iaşi pe data de 14 ianuarie 1994, cînd va reveni în ţară după o vizită întreprinsă în Republica Moldova la Chişinău. Primarul municipiului Iaşi, Constantin Simirad, a declarat că, între multiplele probleme pe care intenţionează să le discute cu ministrul Tineretului, un loc important îl va ocupa conflictul dintre Fundaţia de Tineret Iaşi şi S.C. Iuventus S.A. Reamintim că acest conflict are ca obiect baza materială a fostei Uniuni a Tineretului Comunist în care este inclus şi patrimoniul hotelului "Orizont" din Iaşi. **(Ovidiu LUNGU)**

■ Ministerul Finanţelor a alocat 240,7 milioane lei Corpului Gardienilor Publici

Fondurile alocate Corpului Gardienilor Publici din judeţul Iaşi de către Ministerul de Finanţe se cifrează la 240,7 milioane lei. Această sumă va fi folosită pentru dotarea instituţiei nou înfiinţate. Precizăm că cele 240,7 milioane vor trebui rambursate pînă la sfîrşitul anului către bugetul de stat. Acest lucru este posibil deoarece Corpul Gardienilor Publici va încheia contracte contra cost cu unităţile pe care le va deservi, reuşind astfel să se autofinanţeze. **(O. LUNGU)**

■ Hărnicia prefectului Dan Gâlea

În cele două zile de cînd şi-a început activitatea, prefectul judeţului Iaşi, Dan Gâlea, - care este şi preşedinte al Comisiei judeţene de aplicare a Legii 18 - a semnat aproximativ 500 de titluri de proprietate. Mîine, prefectul va conduce prima şedinţă din acest an a Comisiei Judeţene pentru aplicarea Legii fondului funciar. În cadrul şedinţei se va stabili graficul deplasărilor în judeţ în anul 1994, a membrilor acestei comisii, conform unui program special. Programul a fost iniţiat de prefectul Dan Gâlea în 1993, în urma numeroaselor conflicte dintre diverse comune din judeţ în ceea ce priveşte aplicarea Legii 18/1991 şi are drept scop urgentarea aplicării Legii fondului funciar pe teritoriul judeţului Iaşi.**(Ovidiu LUNGU)**

■ Oameni îndatoraţi pînă-n gît

Asociaţia de locatari P.T. 9 Nicolina - C.U.G. nu-şi poate achita la timp datoriile către furnizori, din cauza locatarilor care refuză să plătească fondul de rulment şi au restaţe la plata întreţinerii. Pentru luna noiembrie, Asociaţia de locatari trebuie să achite furnizorilor facturi în valoare de 12 milioane lei. Fondul de rulment acumulat pînă în prezent este insuficient pentru acoperirea cheltuielilor, valoarea sa ridicîndu-se la doar 2 milioane lei. Dacă toţi locatarii ar fi achitat la timp fondul de rulment, suma totală ar fi trebuit să fie de 6 milioane lei.

Gheorghe Mocanu, preşedintele Asociaţiei de locatari, ne-a precizat că pentru o cameră, valoarea stabilită fondului de rulment este de 4000 lei, suma aceasta fiind printre cele mai scăzute din întreg oraşul.

O problemă deosebită o constituie şi locatarii care nu-şi plătesc la timp cheltuielile de întreţinere, sumele restante ridicîndu-se uneori pînă la 100.000 lei pentru o singură familie. Pentru a face faţă acestor probleme, Asociaţia de locatari P.T. 9 Nicolina - C.U.G. a hotărît ca penalizările percepute de furnizori, ca urmare a neachitării la timp a facturilor, să fie suportate de locatarii care nu au plătit fondul de rulment şi sînt restanţieri la întreţinere. **(Alina ŞTEFAN)**

■ Constantin Prisecaru nu vrea să renunţe la funcţia de director

Controlul financiar de la SOCOM Arta Încălţămintei, declanşat în urmă cu mai mult de o lună şi executat de inspectori veniţi de la UCECOM (forul tutelar al tuturor cooperativelor meşteşugăreşti din România), nu a dus la nici un rezultat concret pînă în prezent. Întrerupt în perioada Sărbătorilor de iarnă, acest control va fi reluat în cursul zilelor următoare. Trebuie menţionat faptul că nu a fost definitivat nici controlul executat de comisari ai Gărzii Financiare, după cum ne-a informat preşedintele SOCOM Arta Încălţămintei, Constantin Prisecaru. Acesta continuă să fie preşedintele acestei unităţi, deşi conducerea Asociaţiei Teritoriale a Cooperativelor Meşteşugăreşti (ATCOM) din Iaşi l-a demis din funcţie în urmă cu mai multe săptămîni, înlocuindu-l cu contabila şefă a firmei. **(Alin TOCAN)**

I.I.R.U.C. S.A. Sucursala 35 Moldova
vă oferă din stoc la preţuri deosebit de avantajoase următoarele echipamente:

- Case de marcat electronice ROHTECH şi ELKA 82
- Cîntare electronice
- Calculatoare PC 286, 386, 486 ICL şi EVEREX
- Imprimante EPSON şi SIEMENS
- Copiatoare SHARP, CANON, RICOH şi MITA
- Telefaxuri PANASONIC
- UPS-uri 400 W
- Calculatoare de birou cu bandă şi afişaj
- Calculatoare personale HC 91
- Televizoare color "POLARIS"

se asigură service în garanţie şi post-garanţie precum şi materiale consumabile contra-cost

Relaţii la telefoanele 145985, 147359 sau la magazinele noastre din Str. Gv. Muzicescu 10 şi Str. Carpaţi, bl. 919, parter.

72.44
Radio Nord-Est
emite pe această frecvenţă 24 de ore pe zi
MIZ

La Iaşi există cea mai puternică şcoală de inventică din România

■ cu toate acestea, inventatorii ieşeni aproape că nu sînt băgaţi în seamă ■ invenţiile lor ar putea reforma sectoare întregi ale economiei naţionale ■

În perioada 5-12 noiembrie 1993, a avut loc la Bruxelles (Belgia), Salonul Mondial de Invenţii "EUREKA". În ziua de 8 noiembrie, după prima zi de jurizare, delegaţia inventatorilor ieşeni, condusă de dl. Constantin Antohi, şef lucrări în cadrul Facultăţii de Hidrotehnică a Universităţii Tehnice "Gh. Asachi" din Iaşi, a obţinut 17 medalii de aur. După a doua rundă, cînd s-a apreciat valoarea globală a Salonului, s-au mai acordat ieşenilor încă 15 medalii de aur, 5 de argint şi 2 de bronz. În total, 40 de medalii.

Acest bilanţ impresionant l-a făcut pe Pierre Guy, preşedintele juriului, să afirme: "Fiecare invenţie în parte (românească - n.r.) merită medalie de aur, însă asta ar dezechilibra întregul Salon". Românilor prezenţi li s-au umezit ochii de emoţie. Festivitatea de premiere a fost televizată. Pe alte canale ale televiziunii belgiene se desfăşurau reportaje despre copiii handicapaţi din România. "România s-a prezentat excepţional, atît în ceea ce priveşte calitatea invenţiilor, cît şi forma de prezentare, dînd dovadă de un înalt profesionalism" - a afirmat preşedintele juriului internaţional de la Bruxelles.

De la stînga la dreapta: prof. Marcel Patraş, prof. Constantin Antohi, prof. Amedeo Mitroi, prof. Ion Giurmă şi prof. Alexandru Dănilă

■ Inventatorii ieşeni au realizat prototipuri competitive pe plan mondial

România, graţie eforturilor cercetătorilor ieşeni, s-a clasat, în anul 1993, pe locul I în clasamentul neoficial pe naţiuni, la un Salon de Invenţii unde au participat ţări ca Germania, Italia, Belgia, Olanda, Rusia etc.

Inventatorii ieşeni, profesorii Eftimie Niţescu, Marcel Patraş, şefii de lucrări Constantin Antohi, Alexandru Stănilă, Amedeo Mitroi şi alţii au prezentat la Bruxelles o gamă largă de instalaţii şi dispozitive aparţinînd de două domenii: protecţia muncii şi protecţia mediului.

Printre multe şi diverse prototipuri, o premieră mondială a constituit-o realizarea unor instalaţii de purificare a apei şi a aerului, cu un randament mărit faţă de al celorlalte licenţe existente pe piaţa mondială, în principal americane şi austriece. În plus, faţă de altele similare, prototipurile ieşenilor au fost prevăzute şi cu sisteme de protecţie (senzori cu infraroşu) ce opresc funcţionarea aparatelor atunci cînd persoanele care le folosesc intră accidental în cîmpul de radiaţie. Cu o parte dintre dispozitive, cele portabile, se poate potabiliza apa din orice fluviu, rîu sau fîntînă infestată cu colibacili fecali. Dezinfecţia apei este asigurată de un modul ce conţine cărbune activ şi o cavitate de o construcţie specială care amplifică efectul germicid al radiaţiilor ultraviolete de tip C, emise de tuburi speciale. În afara apei, dispozitivele pot dezinfecta şi aerul din camerele de spital, săli de operaţie, depozite farmaceutice, alimentare, camere de hotel etc. Aceste instalaţii - a afirmat dl. Constantin Antohi - sînt de o importanţă extraordinară pentru viaţa socială, mai ales că, după statisticile Organizaţiei Mondiale a Sănătăţii, mor peste 30 milioane de copii anual, peste 80% din cauza apei infestate. Cu aceste aparate, s-a dovedit la analize că din 200.000 de bacili la o sticlă cu 1 litru de apă, mai rămîn doar 2". Nu mai vorbim de faptul că radiaţiile pot distruge total banala, însă omniprezenta igrasie.

■ Nu poate exista economie sănătoasă în România fără reconsiderarea cercetării ştiinţifice fundamentale

Deşi după 1989 Iaşul a devenit unul dintre centrele principale ale inventicii româneşti, prin crearea "Societăţii Inventatorilor din România" şi a Institutului Naţional de Inventică, condus de prof. dr. ing. Vitalie Belousov, inventatorii ieşeni continuă cercetările în mare parte pe banii lor şi de dragul ştiinţei.

"Dacă nu ieşim pe piaţa internaţională, «murim»!" - ne-a declarat Alexandru Stănilă, şef de lucrări şi inventator hidrotehnist ieşean. Împreună cu un grup de coautori, domnia sa a prezentat la Bruxelles un grup de 10 invenţii "Fundaţii pentru viitor", a căror aplicare în economie ar reduce preţurile de cost cu procente variind între 30-70%. "Oficiul de Stat pentru Invenţii (OSIM) reprezintă o mină de aur pentru factorii economici.

Acolo zac mii de invenţii româneşti, uneori mai competitive decît multe licenţe cumpărate din exterior, uzate tehnic şi chiar moral. Pe lîngă creşterea productivităţii, utilizarea lor ar aduce şi o scutire de impozit pe o perioadă de 5 ani. La noi în ţară, însă, din ignoranţă, din dorinţa managerilor de a obţine comisioane, şi din alte motive, invenţiile noastre zac în laboratoare. Nu se găsesc bani nici măcar pentru protecţia invenţiilor. Cei de la OSIM le protejează, totuşi, din patriotism" - a încheiat interlocutorul nostru.

Şi le vor mai proteja mult timp, pînă să înţelegem că o economie nu poate supravieţui

Vitalie Belousov, rectorul Universităţii Politehnice, a înfiinţat Societatea Inventatorilor din România

fără aplicarea rapidă a rezultatelor cercetării ştiinţifice fundamentale.

Deocamdată, invenţiile ieşenilor ne-au adus un sac de medalii, ceea ce este, totuşi, un pas înainte. **(SILVIU LABEŞ)**

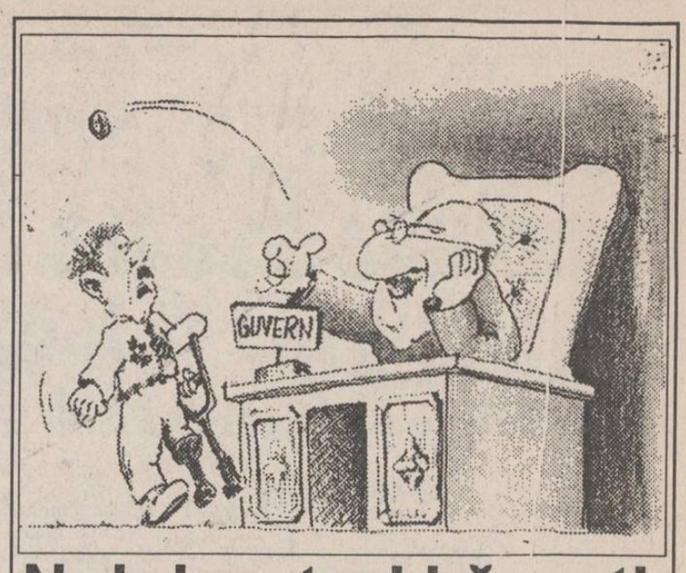

Noi drepturi băneşti pentru persoanele persecutate în timpul dictaturii comuniste

■ *deţinuţii politici vor primi lunar cîte 3468 de lei pentru fiecare an de închisoare*

Guvernul României a hotărît acordarea unor drepturi băneşti persoanelor persecutate din motive politice în timpul dictaturii comuniste, precum şi persoanelor deportate în străinătate ori căzute în prizonierat. Indemnizaţiile respective sînt acordate lunar, retroactiv (cu începere de la 12 iulie 1993) şi diferenţiat, în funcţie de categoria în care se încadrează persoana respectivă. Astfel, pentru persoanele care au fost în detenţie, pentru persoanele internate abuziv în spitale psihiatrice, pentru persoanele strămutate sau care au fost în prizonierat, cuantumul indemnizaţiei este de 3.468 lei pentru fiecare an de detenţie, internare abuzivă etc. Pentru persoanele care au avut domiciliu obligatoriu, cuantumul indemnizaţiei este de 2.949 lei pentru fiecare an petrecut în aceste condiţii. De asemenea, soţiilor ale căror soţi au decedat, au dispărut, au fost exterminaţi în timpul războiului şi care nu s-au recăsătorit, li se acordă o indemnizaţie lunară de 13.632 lei. **(Sandu TACU)**

O anomalie a directorului general din Ministerul Învăţămîntului

■ în opinia acestuia, conducerea Inspectoratului Şcolar Iaşi a fost schimbată din cauza unei învăţătoare

Schimbările petrecute la nivelul conducerii Inspectoratului Şcolar Judeţean Iaşi au produs o asemenea bulversare în instituţia respectivă, încît nici noua conducere a I.S.J. şi nici Prefectura nu au citit cu atenţie decizia de eliberare din funcţie a foştilor inspectori Octavian Lefter şi Constantin Bostan. Aceştia au fost eliberaţi din funcţie în urma ordinului emis de Ministerul Învăţămîntului cu numărul 6291, din data de 29 decembrie 1993. Ordinul Ministerului, semnat de către directorul general din Minister, Emilian Pop, a fost înregistrat în registrul I.S.J. la numărul 5590: În documentul respectiv se specifică faptul că inspectorii Octavian Lefter şi Constantin Bostan au fost eliberaţi din funcţie în urma adresei I.S.J. Iaşi nr. 5084 din 1993. Extrem de ciudat este faptul că adresa I.S.J. nr. 5084 din 1993 se referă la eliberarea din învăţămînt a unei învăţătoare, Elena Ferat, care urma să-şi deschidă o societate privată. Această adresă nu are nici o legătură cu eliberarea din funcţie a inspectorilor C. Bostan şi O. Lefter, ceea ce demonstrează că prin actele Ministerului Învăţămîntului e o mare debandadă. **(Dan FODOR)**

Conflictul dintre românii şi ţiganii din Lunca Cetăţuii ia amploare

■ "romii nu vor să repare şcoala pe care au devastat-o", declară viceprimarul comunei Ciurea

În localitatea Lunca Cetăţuii, comuna Ciurea, judeţul Iaşi, există o situaţie extrem de tensionată între romii din satul Zanea şi românii din vecinătatea lor, situaţie pe care cotidianul nostru a prezentat-o în cîteva numere anterioare. Situaţia respectivă s-a înrăutăţit la începutul lunii decembrie a anului trecut, cînd Inspectoratul Şcolar Judeţean Iaşi a emis o decizie în urma căreia romii de la Şcoala Zanea urmau să fie transferaţi la Şcoala Lunca Cetăţuii 1, deoarece clădirea Şcolii Zanea devenise inutilizabilă în urma actelor de vandalism ale ţiganilor. Prin decizia respectivă se preciza şi faptul că ţiganii au obligaţia să-şi repare singuri şcoala. În cursul zilei de ieri, Mihai Grigoraş, viceprimarul comunei Ciurea, a declarat: "Romii niciodată nu vor face şcoala, pentru că nu au nici un intres să o facă". În legătură cu aceeaşi problemă Rodica Luca, inspector general la I.S.J. Iaşi, ne-a precizat: "Nu voi lăsa situaţia aşa cum este; chiar în zilele următoare mă voi deplasa la Ciurea pentru a discuta cu toţi factorii de răspundere în vederea soluţionării problemei Şcolii Zanea". **(Dan FODOR)**

În imagine, ceea ce a mai rămas din Şcoala Zanea după devastare

Pompierii vor aplica amenzi în valoare de pînă la 300.000 lei

■ vă prezentăm principalele nereguli pentru care persoanele fizice şi agenţii economici pot fi amendaţi de pompieri

Prin Hotărîrea Guvernului României nr. 616/1993 s-a modificat articolul 12 din H.G. nr. 51/1992, referitor la cuantumul sancţiunilor contravenţionale aplicate pentru nerespectarea normelor de prevenire şi stingere a incendiilor.

Astfel, se sancţionează cu amendă de la 150.000 de lei la 300.000 lei:

- efectuarea probelor tehnologice, punerea în funcţiune sau darea în exploatare a oricăror construcţii, instalaţii, amenajări sau schimbări de destinaţie fără respectarea prevederilor legale de P.S.I.;
- transportul, depozitarea, păstrarea, manipularea sau întrebuinţarea produselor şi a substanţelor inflamabile ori care prezintă pericol de explozie cu încălcarea dispoziţiilor legale;
- neasigurarea, potrivit legii, a condiţiilor de alarmare, evacuare şi salvare a persoanelor în caz de incendiu;
- eliberarea licenţelor pentru importul maşinilor, instalaţiilor, utilajelor, aparaturii, al echipamentelor de protecţie şi al substanţelor chimice pentru P.S.I., fără avizul Comandamentului Trupelor de Pompieri.

Cu amendă de la 100.000 lei la 200.000 lei se sancţionează:

- neprevederea în actele ce se încheie la concesionarea, închirierea sau darea în locaţie a gestiunii, a capacităţilor de producţie, a spaţiilor de cazare în comun, a spaţiilor comerciale, a obligaţiilor părţilor privind P.S.I.;
- încheierea de convenţii sau contracte de către formaţiile civile de pompieri pentru prestarea unor servicii fără acordul primăriilor sau al agenţilor economici;
- darea în exploatare a clădirilor înalte şi foarte înalte sau cu săli aglomerate (hoteluri, spitale, cămine de bătrîni şi copii) fără obţinerea în prealabil a autorizaţiei de P.S.I.;
- oprirea sau împiedicarea persoanelor împuternicite, potrivit legii, pentru executarea atribuţiilor de P.S.I.

Cu amendă de la 75.000 lei la 150.000 lei:

- permiterea accesului publicului în sălile de spectacol sau în alte spaţii şi clădiri peste capacitatea stabilită, dacă astfel se îngreunează evacuarea în caz de incendiu;
- executarea lucrărilor cu foc deschis în locuri cu pericol de incendiu;
- neasigurarea, blocarea sau neîntreţinerea drumurilor şi căilor de acces pentru intervenţii.

Cu amendă de la 30.000 lei la 100.000 lei:

- fumatul în locuri cu pericol de incendiu, iluminatul cu flacără deschisă sau foc în aer liber fără respectarea regulilor de P.S.I.;
- folosirea mijloacelor de încălzire locală în condiţii care prezintă pericol de incendiu;
- nerespectarea normelor P.S.I. la culturile agricole;
- nerespectarea normelor de P.S.I. emise de ministere şi celelalte organe centrale.

Conducerea Grupului de pompieri al judeţului Iaşi ne-a precizat că atenţionează în mod deosebit pe investitorii şi pe proprietarii clădirilor înalte şi foarte înalte sau cu săli aglomerate că obligativitatea obţinerii avizelor şi autorizaţiilor de P.S.I. este necesară şi în cazul modernizării, dezvoltării sau al schimbării de destinaţie a clădirilor de acest tip existente. **(Alina ŞTEFAN)**

"Computerele" de la SNCFR îşi bat joc de călători

Un caz elocvent privind activitatea din S.N.C.F.R. îl reprezintă haosul creat în trenul 621 Bucureşti-Iaşi, în ziua de 3 ianuarie 1994. Persoanele care urcaseră la Focşani şi Mărăşeşti au fost nevoite să stea pe culoarul vagonului, deoarece locurile pe care le aveau pînă la Iaşi erau ocupate de alţi cetăţeni, ce călătoreau de la Bucureşti la Bîrlad cu tichete în regulă. Una din ilegalităţi a constat în faptul că agenţia CFR din Bucureşti a eliberat bilete de călătorie pînă la Bîrlad şi tichete pentru loc pînă la Focşani, ceea ce a dus la certuri violente între călători. Cu toate că atît compartimentele cît şi coridoarele erau arhipline cu călători şi bagaje, controlorul şi-a făcut datoria pînă la capăt, protestele oamenilor lăsîndu-l rece. Faţă de situaţia creată, el a ripostat: "Nu noi sîntem de vină, ci «computerele»". **(G. IGNAT)**

S.C. LIAGE S.R.L.
angajează prin concurs:
- contabil şef;
- şef secţie confecţii;
- vînzător;
- confecţioner;
- creator modele.
Informaţii la tel:
112810
174054

S.C. DAGECOM S.R.L. Str. Toma Cozma nr. 7A, Iaşi, tel.- 144255.
- distribuitor unic al produselor din gama "Transilvania"
oferă:
Băuturi alcoolice:
- SCANDIC POP VODCA (cutie) 1l
- SCANDIC POP VODCA (cutie) 0,2l
- BOURBON WHISKEY
- SCANDIC CROWN VODCA
- BRANDY NAPOLEON
- DRACULA'S VODCA
- BITTER SUEDEZ
Concentrate naturale:
- SUPER ORANGE
- SUPER KIWI
- ETC.
Sucuri naturale (1l şi 0,2l):
- TUTTI FRUTTI
- ORANGE
- ETC.

MAJOR INTERNATIONAL COMPANY
SEEKS
AREA MANAGER
for NORTH-EAST area of the country
Requirements: university degree in Economics or Engineering, age 25-35, good command of written and spoken English, driving licence, high mobility, dynamic personality, potential to perform into a management role and to implement company strategy in a competitive market. The candidates must have permanent residence in IAŞI.
The position offers a very attractive salary.
Applicants should send CURRICULUM VITAE, PHOTO, PHONE to ATLAS CONSEL, C.P. 10-25 Bucureşti.
NO LATER THEN JANUARY 10, 1993.
ATLAS CONSEL
STRATEGIES IN HUMAN RESOURCES

MISS ROMANIA UNIVERS 1994
Faza zonală Nord-Est Moldova-Iaşi, 21 ianuarie 1994, Teatrul Luceafărul
Etapă a concursurilor:
Miss Univers, Miss Europe, Queen of Europe, Queen of the World, Miss Model of the World, Miss Globe, Best Model of the World
PRIER S.R.L. Iaşi,
unic autorizat pentru zona Moldova,
Bd. Ştefan cel Mare şi Sfînt nr. 8,
cu sprijinul
Prefecturii Iaşi, Primăriei Iaşi, Camerei de Comerţ şi Industrie Iaşi
Director onorific: Adrian Păduraru
Biroul "Miss România Univers 1994" Iaşi
tel. 098/116849
Organizează preselecţie în data de 9 ianuarie, ora 9, la Studioul de dans Colini, Iaşi, str. Sf. Lazăr.
1. Condiţii de participare:
- vîrsta între 17-24 ani
- înălţimea peste 1,70 m
- necăsătorite
2. Domiciliul stabil într-unul din judeţele:
BUZĂU; VRANCEA; GALAŢI; BRĂILA; TULCEA; VASLUI; BOTOŞANI; BACĂU; NEAMŢ; SUCEAVA; IAŞI.
3. Candidatele se vor prezenta cu B.I. şi Certificate de naştere.
4. Vizionarea se va face în ţinută de zi şi costum de baie.

Deși Revelionul TVR a înfuriat multă lume

"CNA nu are cum să se pronunțe asupra calității emisiunilor Televiziunii"

■ susține cu nonșalanță PAUL EVERAC

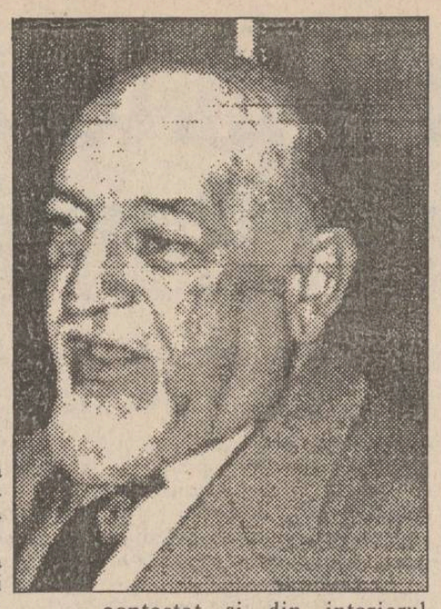

Consiliul Național al Audiovizualului a dat publicității un comunicat în care își exprimă consternarea în legătură cu programul de Revelion al Televiziunii Române. În comunicat se precizează că programul prezentat în direct a fost o mostră de vulgaritate în concepție și limbaj, Televiziunea Română încălcîndu-și astfel menirea de instituție publică. Din acest motiv și ținînd cont de o serie de erori editoriale și de încălcări ale Legii audiovizualului, C.N.A. a convocat, după cum relatează Agenția ROMPRES, pe directorul general al Televiziunii și Consiliul de Administrație astăzi, 5 ianuarie, pentru a hotărî măsurile necesare.

Programul de Revelion prezentat de programul I al T.V.R. și filmulețul despre execuția mareșalului Antonescu au constituit, se pare, picătura care a umplut paharul răbdării C.N.A. Întrebat de motivele acestei convocări, Horia Murgu, membru C.N.A., a declarat unui reporter B.B.C. că, pe lîngă programul de Revelion, mai sînt și alte motive: nerespectarea orelor de emisie ale programului al II-lea (ore ce depășesc cele din caietul de sarcini), erori în conducerea T.V.R. și încălcări ale Legii Audiovizualului.

Domnul Paul Everac a declarat că poziția sa este următoarea: convocarea nu a fost făcută de președintele C.N.A. și, mai demult, domnia sa a mai fost convocat de unii membri ai C.N.A., acțiune de care președintele și întreg consiliul s-au delimitat și, în privința motivelor acestei convocări, domnul Everac a spus că, în conformitate cu Legea Audiovizualului, C.N.A. nu are cum să se pronunțe asupra calității și fondului emisiunilor T.V.R. Însă domnul Paul Everac a precizat că hotărîrea definitivă asupra prezentării la sediul C.N.A. va fi luată doar împreună cu Consiliul de Administrație al T.V.R.

În ceea ce privește filmul despre execuția mareșalului Antonescu, unul dintre capetele de acuzare, directorul general al Televiziunii s-a delimitat de acest film, spunînd că a fost adus de la Guvern și difuzat ca o replică la o manifestație promonarhistă la care au participat circa 50 de oameni. Dl. Everac nu a văzut acest film dar, din ceea ce i s-a povestit despre alăturarea secvențelor în care fostul suveran petrecea alături de generalii ruși și scena execuției mareșalului, a declarat: "această așezare alături mi s-a părut că nu este foarte corectă și pe asta, într-adevăr, trebuie să o regret". Amînarea emisiunii de luni despre mareșal a fost hotărîtă pentru a nu se crea imaginea unei campanii a Televiziunii orientată în această direcție.

Programul de Revelion, cel atît de criticat, a fost conceput, consideră dl. Everac, ca o încercare de a sparge monotonia programelor de revelion realizate atît înainte, cît și după '89. A fost o încercare de a realiza ceva în direct și impresia de improvizație se datorează, în opinia directorului general, și lipsei unor persoane implicate în partea artistică care și-au anunțat absența în ultimul moment. Un alt motiv a fost și absența principalelor personalități politice.

Poza cu "madamele a fost una din glumele, hai să zicem, mai obscene", a confirmat dl. Everac, dar ea s-a vrut o metaforă, o autoironie la adresa unor fantasme care bîntuie prin biroul directorului și prin sala Consiliului de Administrație, un fel de "Visul unei nopți de iarnă". "Dar", a continuat domnia sa, "baremurile au fost fixate de pe vremea ceaușismului și ele sînt fixate destul de strîmt. Nu pot să spun că a fost o reușită acest Revelion, dar partea care eșuează mi-o asum în întregime".

Reamintim că Paul Everac este contestat și din interiorul Televiziunii, referendum-ul inițiat de sindicatul liber al lucrătorilor din Radio și Televiziune asupra problemei demiterii directorului general continuă să se desfășoare. Există, în prezent, cinci urne volante purtate prin departamentele și serviciile Televiziunii atît în București, cît și în provincie. Spre sfîrșitul săptămînii sînt așteptate primele rezultate parțiale, a declarat unui redactor Rompres Dumitru Iuga, liderul acestui sindicat. **(Adrian GROM)**

Majoritarii au pus din nou piciorul în prag

P.D.S.R. a suspendat sesiunea extraordinară solicitată de Opoziție

■ ea va fi reluată, probabil, pe data de 11 ianuarie

Camera Deputaților a hotărît, cu 155 de voturi pentru, 89 împotrivă și 13 abțineri, suspendarea sesiunii extraordinare începută ieri, la cererea a 118 deputați din Opoziție. Suspendarea a fost aprobată pînă la decizia Curții Constituționale în privința contestației referitoare la aprobarea proiectului de lege care abilitează Guvernul să emită ordonanțe și pentru contactarea și garantarea unor credite externe. Deputații au hotărît ținerea unei noi sesiuni convocată de Biroul permanent, cu o altă ordine de zi - cea preferată de majoritate. În cele trei ore de deliberări ale Biroului permanent cu liderii grupurilor parlamentare, Opoziția a rămas fermă, cerînd ca sesiunea să dezbată măcar acele proiecte de legi care țin de domeniile propuse de Guvern pentru ordonanțe, cum ar fi Legea falimentului, a bursei de valori, a taxelor locale.

P.D.S.R. a susținut că, mai întîi, trebuie discutate și adoptate Ordonanțele emise vara trecută, apoi Legea societăților de radio și televiziune, Legea apărării naționale și, eventual, Legea bursei. În afară de ultima, nici una din aceste legi nu are vreo legătură cu pachetul de legi convenit cu F.M.I., fapt subliniat constant de Opoziție. Și atunci majoritatea și-a impus voința prin forța sa aritmetică, votînd în Biroul permanent convocarea sesiunii cu ordinea de zi preferată de ea. În cele din urmă, ordinea de zi propusă de Birou a fost lărgită de plenul Camerei Deputaților. Ea va include și discutarea Regulamentului Camerei - care întîrzie de un an, precum și Legile taxelor locale și a falimentului.

Corespondentul BBC a remarcat că ostilitatea celor două tabere politice este covîrșitoare, majoritatea fiind prea puțin dispusă la vreun compromis. P.D.S.R. și P.U.N.R., mai ales, înțeleg să-și impună voința prin forța majorității numerice, indiferent de chestiunile de principiu. **(Radu MEȘNIȚĂ)**

Ziarul "Plai Românesc" din Cernăuți riscă să fie desființat de autoritățile ucrainene

■ *din cauza prețurilor exorbitante, redacția nu poate achita facturile pentru agentul termic*

Ieri, la Cernăuți a fost reluat procesul intentat ziarului "Plai Românesc". Această apariție independentă este amenințată în orice moment cu suspendarea. Depășind greutățile materiale de tot soiul, domnul Vasile Tărîțeanu, redactorul șef al publicației, este totuși optimist: "Este unicul ziar românesc care apare în regiunea Cernăuți și care nu a primit nici un ajutor din partea nimănui, din partea statului, din partea administrației sau a conducerii regiunii. Ziarele ucrainene independente, cum este ziarul «Cias», cu care mă războiesc cel mai mult, au primit mai mult decît cîteva milioane ajutor, pentru ca să-și poată susține apariția. Sînt patru materiale cu caracter antiromânesc, unul dintre ele este semnat chiar de redactorul șef al acestui ziar, Petru Compenco, și se intitulează «Invazia toponimică pe fondul alianței dintre Jirinovski și Smarkovski», prin care se contestă rezultatele referendum-ului din satele românești din regiunea Cernăuți, care au votat pentru revenirea la vechile denumiri istorice ale localităților respective. La redacție, în localul în care ne aflăm, se găsește societatea pentru cultură «Mihai Eminescu»; în acest sediu nu avem încălzire absolut deloc, ea este întreruptă, și chiar dacă ni s-ar da noi nu am putea-o plăti, fiindcă prețurile sînt exorbitant de mari și nu am fi în stare să le acoperim. De abia pentru luna trecută am plătit 230.000 pentru exploatarea, așa-zisa exploatare, pentru că stăm în aceste încăperi. Mijloacele bănești cu care scoatem ziarul sînt numai acelea provenind din donații, fiecare cu cît poate. Eu nu cred că vor reuși să suspende apariția ziarului "Plai Românesc", pentru că, în primul rînd, dreptatea este de partea mea și, afară de aceasta, dacă judecătoria va decide suspendarea ziarului nostru, am intenția să fac recurs la instanțele judiciare superioare, la Judecătoria Regională, apoi la judecătoria de la Kiev; dacă nu, am să ajung la o instanță internațională și, dacă pînă la urmă vor suspenda apariția ziarului nostru, eu voi scoate "Plai Românesc" în ilegalitate sau voi scoate o altă publicație, tot românească și de aceeași orientare, de apărare a drepturilor românilor pe pămînturile lor pe care sînt dintotdeauna. Chiar am găsit și denumirea acestei publicații, ea se numește "Deșteaptă-te, române". Oricum, nu am de gînd să cedez nici un pas, fiindcă nu am de ce să cedez. Dacă aș purta vreo vină oarecare, dacă publicația pe care o conduc s-ar fi făcut vinovată de ceva, ar fi fost altă situație, dar, în cazul dat, noi nu încălcăm legile ucrainene existente, noi ne bazăm pe ele și, folosindu-ne de toate libertățile și de regimul democratic, noi trebuie să publicăm diferite opinii, nu numai pe acelea care convin conducerii; procesul arată că libertatea este declarată, dar nu și garantată de către legile Ucrainei, de către Constituția Ucrainei și de către legile adoptate în ultimul timp."

MONITORUL EXTERN

■ În Angola, o instalație petrolieră americană a fost atacată

O instalație americană de exploatare a petrolului, aflată în nordul Angolei, a fost atacată. Purtătoarea de cuvînt a companiei "Shevron", companie care conduce lucrările în regiune, a anunțat că asupra bazei petroliere au fost aruncate trei bombe, rănind o persoană și avariind două vehicule. Agenția de știri angoleză, citînd reprezentanți ai forțelor armate din Angola, a anunțat că atacul ar putea aparține unor forțe din rîndurile mișcării rebele UNITA, dar purtătorul de cuvînt al mișcării UNITA, aflat la sediul Națiunilor Unite din New York, a afirmat că nu știe nimic despre acest atac.

■ Șase chinezi au fost asasinați în Spania

Poliția din Spania anchetează circumstanțele asasinării a șase etnici chinezi, în cursul ultimelor trei zile. Cinci persoane - o femeie care administra un restaurant și patru chelneri - au fost găsite moarte în localitatea Gandia, din estul țării. Se relatează că managera a fost descoperită într-un congelator, în vreme ce cadavrele chelnerilor au fost găsite la etajul superior. Cu puțin timp în urma fusese descoperit mort un chinez care prezenta multiple răni de cuțit, în orașul Gava, din vecinătatea Barcelonei.

■ Urările de Anul Nou ale președintelui nord-coreean Kim Ir Sen

"În anul care s-a încheiat, poporul corean a dejucat tentativa imperialiștilor și a reacționarilor de a izola și sugruma R.P.D. Coreană, de a o abate de la calea socialistă de dezvoltare. De aceea, 1993 a fost anul justeței liniei promovate de Partidul Muncii din Coreea", a declarat președintele țării, Kim Ir Sen care, rostindu-și cuvîntarea de Anul Nou cu prilejul ședinței comune a C.C. al P.M.C. și a Consiliului administrativ, a subliniat că, în pofida numeroaselor dificultăți și piedici în construcția economică, au avut loc mutații considerabile iar acum poporul "se desfată cu o viață tumultuoasă și fericită".

■ Răscoala indienilor mexicani se află în plină desfășurare

Carlos Salinas, președintele Mexicului

În statul mexican Chiapas au continuat luptele dintre trupele și insurgenții care cer drepturi mai mari pentru populația indigenă. Cel puțin 57 de persoane și-au pierdut viața începînd de sîmbătă, data începerii revoltei. Guvernul mexican a anunțat că este gata să poarte convorbiri cu rebelii, în vederea protejării vieților și a restabilirii ordinii. Rebelii revendică drepturi teritoriale și condiții mai bune de educație și îngrijire medicală. Se relatează că ei controlează acum cel puțin 8 orașe din sudul țării. Agenția guvernamentală de știri a anunțat că, în cadrul ultimului incident, rebelii l-au răpit pe fostul guvernator al statului Chiapas, împreună cu întreaga sa familie. Trupele guvernamentale au atacat armata insurgenților ce se răsculaseră sîmbătă, în statul Chiapas. Potrivit unei știri ce citează surse guvernamentale, peste 80 de persoane și-au pierdut viața. În zonă situația este confuză, dar lupte violente se pare că au loc în orasul Ocosingar. Președintele Mexicului, Carlos Salinas de Gortari, a recunoscut că unele dintre cerințele formulate de rebeli sînt juste și a solicitat inițierea unui dialog.

■ Noi amănunte despre tragicul accident de aviație din Rusia

Președintele Boris Eltîn și guvernul Rusiei au exprimat sincere condoleanțe rudelor și persoanelor apropiate pasagerilor și membrilor echipajului avionului TU-154 prăbușit în apropierea orașului Irkuțk. În accident au pierit toți cei 111 pasageri și 9 membri ai echipajului. Printre victime se numără 16 cetățeni străini - 9 din Germania, 4 din China, cîte unul din Japonia, India și Austria. Potrivit informațiilor transmise de ITAR-TASS, la decolarea avionului a luat foc unul dintre motoare. Echipajul a luat decizia de aterizare, însă după efectuarea virajului, avionul nu a mai răspuns la comenzi și a început să piardă rapid din înălțime. La o distanță de circa 11 kilometri de pista de decolare, în cîmp deschis, avionul, cu o rezervă de combustibil pentru 5 ore de zbor pînă la Moscova, s-a prăbușit pe sol și a explodat după ce s-a aflat în aer doar 12 minute. Potrivit informațiilor ITAR-TASS, nu se confirmă știrile cu privire la victime în rîndul locuitorilor satului Mamoni, în apropierea căruia s-a prăbușit avionul. Potrivit afirmațiilor reprezentantului "Salvării" din Irkuțk, a fost adusă de la locul accidentului la Centrul pentru tratarea arsurilor doar o mulgătoare de la o fermă zootehnică cu arsuri pe mîini și pe față.

Președintele Bill Clinton pare a fi încurcat nu numai în afaceri sentimentale, ci și financiare

După cum se relatează în ultimul număr al revistei "Time", recent au reapărut o serie de semne de întrebare în legătură cu anumite afaceri, nu prea curate, pe care familia Clinton le-ar fi făcut cu circa 10 ani în urmă în Arkansas, pe vremea cînd Bill Clinton era guvernatorul acestui stat. Semnele de întrebare s-au declanșat în momentul în care s-a aflat că, imediat după sinuciderea, în august a.c., a lui Vincent Foster, fost consilier apropiat al lui Bill Clinton la Casa Albă, din biroul acestuia au dispărut o serie de dosare. Între acestea se aflau și cîteva conținînd documente privitoare la afacerile companiei "Whitewatwer Development Corp", din Arkansas, în care familia Clinton avea o serie de plasamente financiare. Compania respectivă se ocupa cu plasarea unor împrumuturi și investirea în diverse proiecte și ea a dat faliment în condiții insuficient elucidate, pe care justiția le investighează și în prezent. Sub presiunea depozițiilor, președintele Bill Clinton a ordonat ministrului justiției să pună la dispoziția investitorilor dosarele respective, dar faptul că ele au fost sustrase cu știința președintelui a generat deja o serie de speculații. În plus, mulți se întreabă dacă nu cumva anumite piese din ele au dispărut fără urmă.

■ firma la care era acționar fostul guvernator al statului Arkansas a dat faliment în condiții neclare

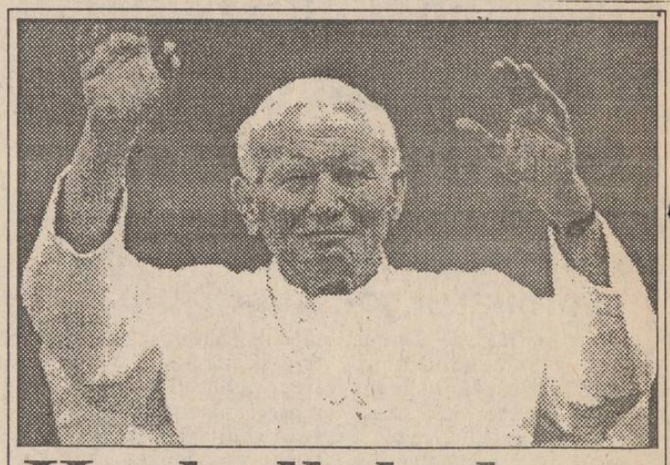

Hezbollahul a denunțat acordul Vatican-Israel

■ acesta a fost calificat drept o "eroare istorică și un grav păcat"

Organizația libaneză Hezbollah a condamnat acordul semnat între Israel și Vatican. Declarația făcută de această organizație care luptă cu armele pentru eliberarea regiunilor meridionale ale țării de sub ocupația israeliană consideră că semnarea de către Vatican a acestui acord este o "eroare istorică și un grav păcat față de Iisus Hristos și întreaga creștinătate". Totodată, declarația subliniază că, prin acest pas, Vaticanul a dat uitării valorile religiei creștine și a binecuvîntat uzurparea teritoriilor și drepturilor poporului palestinian de către Israel.

Noi declarații șocante ale lui Jirinovski

■ *el a afirmat că "poporului rus i se cuvine, mai mult decît celui evreu, acordarea unor compensații de către Germania"*

În cadrul unui interviu acordat, la Moscova, canalului german de televiziune RTL, și difuzat luni seara, liderul ultranaționalist rus, Vladimir Jirinovski, a apreciat că poporului rus i se cuvine, mai mult decît celui evreu, acordarea unor compensații de către Germania, deoarece rușii au fost cei care i-au înfrînt pe naziști. "Ce legătură au aceste compensații cu evreii? Cel de-al doilea război mondial a avut loc între Rusia și Germania, iar statul evreu nici nu exista în acel moment", a mai afirmat Jirinovski, citat de REUTER. Afirmațiile sale anterioare privind distrugerea Germaniei într-un al treilea război mondial, precum și cele referitoare la restaurarea imperiului rus, i-au făcut pe oamenii de afaceri de la Bonn să-și exprime teama că investițiile străine vor înceta să se mai îndrepte spre Rusia. Astfel, ediția de marți a cotidianului EXPRESS, din Köln, citează aprecierile formulate de președintele Comitetului est-european din cadrul Federației industriei, din Germania, Otto Wolff Von Amerongen. Potrivit acestor aprecieri, toate sectoarele economiei ruse vor fi afectate de declarațiile lui Jirinovski.

Țările est-europene nu au șanse să intre prea curînd în NATO

■ este de părere șeful Statului Major american interarme, John Shalikashvili

Într-un interviu acordat, luni, canalului de televiziune France-3, șeful Statului Major american interarme, generalul John Shalikashvili, a declarat că, în opinia sa, "nu există o soluție militară pentru problema bosniacă". El a apreciat că, în cazul Bosniei-Herțegovina, "recurgerea la forță sau la prezența militară nu pot surveni decît atunci cînd fracțiunile rivale vor fi ajuns la un acord sau la un plan de pace".

Referindu-se la apropiata reuniune la nivel înalt a NATO, din zilele de 10-11 ianuarie, de la Bruxelles, și la reticențele exprimate de Moscova față de o eventuală lărgire a alianței, conform dorinței unor țări est-europene, generalul american a afirmat că "nu trebuie create noi împărțiri" și nici "deplasat zidul Berlinului cu cîteva sute de kilometri mai spre est". Trebuie "să convingem că nu edificăm un sistem împotriva cuiva, pentru că altfel vom trezi din nou paranoia", a spus Shalikashvili, citat de FRANCE PRESSE. În aceeași ordine de idei, el a reafirmat că "parteneriartul pentru pace", propus de Statele Unite țărilor foste membre ale Tratatului de la Varșovia, reprezintă "un sistem pentru toți, fără excluși".

CAFEAUA DE DIMINEAȚĂ

E sfîntă că-i bună, cînd nu-i poluată!

Aurel LEON

Ne aflăm în ajunul sărbătoririi botezului Domnului. Românii sărbătoresc Bobotează cu un fast deosebit fiindcă iubesc apa. Începînd de mîine, toate apele sînt sfinte. Binecuvîntarea crucii aruncată în apă se răsfrînge asupra întregului mapamond acoperit două treimi de apă. Calitatea de sfințenie în conștiința românului e permanentă. Dialog între Mihail Sadoveanu și un călugăr de la Neamț, care aducea apă de la izvor:

- E bună apa, frate Ieronime?

- E bună, că-i sfîntă.

- Nu, e sfîntă că-i bună, l-a corectat Sadoveanu, cel care a mărturisit în "Tovarăși de pescuit": "Pasiunea pescuitului ne vine de departe și de demult - așa de departe și așa de demult, încît, cugetînd, simt un aspru fior. Vine dintr-o epocă obscură și eroică, cînd munți și păduri, șuvoaie și lacuri, neatinse și virgine, luceau tînăr și curat și începeau a trăi pentru că intrau în conștiința celor dintîi ființe care cugetau, se bucurau și sufereau puternic. De-acolo mi-a venit fiorul fără moarte. L-am simțit fără să-mi dau seama, în fața naturii primitive, aruncînd pentru întîia oară o undiță în apa Șomuzului".

Sadoveanu a visat toată viața "lacuri neatinse și virgine", chiar și în ceasul sfîrșitului vedea o căsuță sub deal, la Pașcani, cu un ochi de rîmnic în preajmă. Pentru român, om al pămîntului, apa înseamnă viața. Întotdeauna, cînd și-a fixat sălașul, românul a căutat mai întîi apa. În raport de vecinătatea ei, omul și-a construit casa. Iar solomonarii, care jucînd două bețigașe află unde e în adîncuri vîna de apă, sînt priviți ca niște oameni deosebiți. Fîntînarii totdeauna au fost în mare cinste la români, iar fîntîna considerată un adevărat monument. Fîntînile se lasă danii precum casele; fîntînile și șipotele poartă numele celor care le-au construit. De fîntînă se leagă atîtea idile, e loc de întîlnire, e loc de popas plăcut.

De aceea ne doare azi gradul de poluare a apelor din România și nepăsarea cu care e privită problema. Ecologii dau comunicate despre gradul de poluare al cutărui rîu și cu asta și-au făcut datoria. Să luăm, de pildă, prăpădul nostru de Bahlui, pe care A.D. Xenopol, pe la 1890, îl visa navigabil. Mereu auzim că Penicilina îl poluează de atîtea ori și ce nu poate face ea, desăvîrșește Tomeștiul. Și atît. Nu se întrevede nici o îndreptare a situației. Avem și un ministru al apelor, un fel de Neptun roman sau Poseidon elen. Atît. Cu asta am rezolvat problema. Știe domnul ministru, de exemplu, cîți kilowați ne dă mult cîntatul Bicaz? Și continuăm să... modernizăm capriciile Bistriței. Am rămas doar cu descrierea lui Al. Vlahuță din "România pitorească". Și ce frumos povestește Vlahuță călătoria cu pluta de la Dorna la Piatra! "Și în foșnet de valuri trecem ca o săgeată prin lunca de arini, fuge tăpșanul cu satu-n spinare, fug oștile de arbori și stîncile speriate - o goană nebună, fantastică, ametitoare. Ca pe fus, munții se învîrtesc, macină izvoare și le toarnă în Bistrița. În vremea asta plutașii luptă: în mișcarea brațelor lor, în toată voinicească și puternica încordare a picioarelor și-a trupului lor vînjos au ceva din măreția statuilor antice ale gladiatorilor romani. Apa se domolește. Vîslașii își dau binețuri cu oamenii de pe mal, se întreabă de-ale lor, iar bolțile pădurilor parcă vorbesc și ele..."

În asemenea contopiri ale apei cu pămîntul se recunosc originile poporului român, cele de care pomenea mai sus Sadoveanu, ca și obsesia lui Eminescu în fața mării:

În fundul cel umed al mării turbate
În lumea-i noptoasă și sînu-i de-amar
Lucește o stemă în piatră schimbată
În mărgăritar.
E-amantul, a stelei ce palidă trece
Și-aruncă prin nori a ei rază de nea
E-amantul căzut dintre stele, ce rece
În mare-murea.

Anume am reprodus din poezia postumă "Cînd marea..." , mai puțin cunoscută, spre a ilustra atracția pe care a exercitat-o marea asupra sa. Dar marea e altceva. Știe să fie confidentă și prietenă. Apa ei nu e indiscretă, te poți dezgoli și sta față în față cu ea, fără nici o jenă, ca în versul lui V. Voiculescu:

Nu-s îngeri de mătase puși de pază
Căci marea cea tăcută se leagănă agale.
Ies sîni și brațe, rază după rază,
E un triumf al trupurilor goale.

Marea înseamnă voluptatea întoarcerii la acea libertate a corpului pe care civilizația l-a încorsetat în canoane și obstrucții. Dar vecinătatea mării ne deschide lacătul porții spre Europa, înaintea politicii. Canalul Rin- Dunăre va conduce spre sistematizarea lucrurilor. Deja a început să intre sub vigilența specialiștilor europeni marea "împărăție a apelor", cum numește Sadoveanu Delta. Descrierii lui Vlahuță să-i opun un fragment din Sadoveanu: "... Și stînd cinchit în marginea ostrovului, văzui deodată și balta foind formidabil sub luciu. Toate lighioanele ei de la adîncuri suiau în zigzaguri spre ăcele de fulgere ale ploii. Erau mii de crustacee de toate mărimile, neclasate încă de naturaliști, de colorile și de desenurile cele mai surprinzătoare. Întreaga faună fără număr, fiica mîlului primordial, se frămînta într-o monstruoasă bucurie, într-o neagră și inconștientă bucurie, subt tremurul ploii călduțe. Era bucuria vieții și a morții și a transformării necontenite".

Repet: în asemenea confruntări dintre apă și uscat s-a născut viața și e bine că ne vin adevărații ecologiști să ne facă ordine pe ape, deoarece ai noștri au devenit oameni politici, uitînd că erau cîndva ecologiști. Mîine, crucea va pluti pe ape, sfințindu-le, adică menindu-le a redeveni în starea lor dintru începuturi, cînd oamenii se puteau boteza în rîuri, fără să iasă din apă uleiți și gresați de uleiuri. Poate că intrînd sub controlul riguros al adevăraților ecologiști, ne vom salva maica Dunăre, spre a putea afirma, precum Eminescu: "Fie vremea bună, rea,/ Mie-mi curge Dunărea...".

Cît despre apele interne, să nu mai pomenim. Și dacă astăzi, cu atîtea baraje și sonde de petrol, cu atîtea deversări caustice de la fabricile de profil, dacă am utiliza drept tovarășă de drum "Cartea Oltului", de Geo Bogza, am fi derutați. Ce rîu falnic era Oltul lui Bogza și ce apă chinuită a devenit!

Mai bine să ne refugiem în constelații, singurele rămase pure, ca în versul lui Bogza:

Rege al constelațiilor din Septentrion
Mereu lunecînd peste lumi înghețate,
Așa străbate noaptea Marele Orion
Corabie legănată în Eternitate.

Dacă cerul din creștetul nostru e și el o apă poluată, Orion a rămas - bănuim - pur și elegant, ca în Bogza, plutind peste păduri și orașe. Spre puritatea lui să tindă apele noastre transformate, începînd cu Boboteaza, în aghiazmă. ■

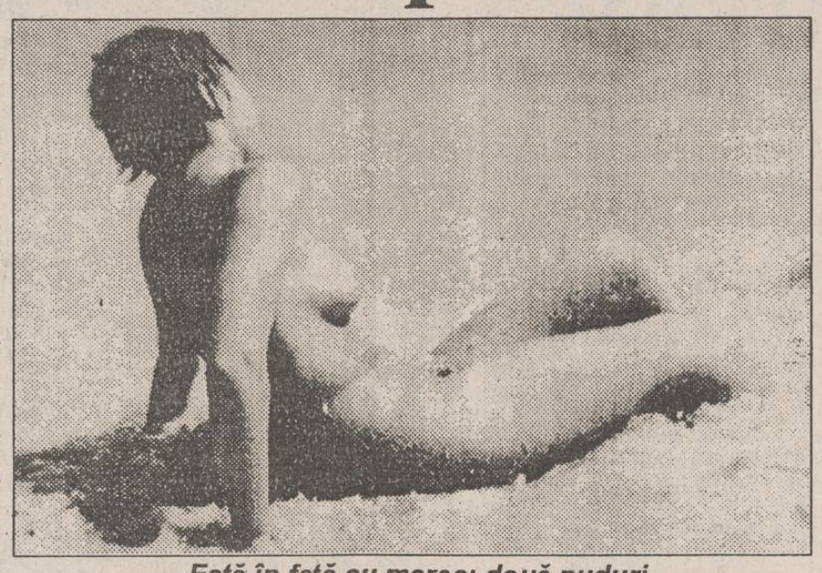

Față în față cu marea: două nuduri

cotidian de informații
Monitorul

EDITORIAL

Încă un truc: alegerile anticipate

Ovidiu ȘIMONCA

Se vorbește, cu insistență, despre posibilitatea dizolvării actualului Parlament și convocarea alegerilor anticipate în acest an. Motivul invocat ar fi un semi-blocaj parlamentar, ce s-ar putea amplifica pe parcursul acestui an. Organizarea de alegeri anticipate este noul spectru sub care debutează anul 1994. Dacă s-ar ajunge la alegeri anticipate, ele ar cădea într-un moment extrem de prost. Opoziția nu este pregătită pentru noi alegeri. Acestea ar presupune noi platforme, dar și o nouă imagine. Ce ar oferi Opoziția electoratului? Ce lideri noi, neerodați de întîmplările din acești patru ani, ar putea fi aduși la rampă? În populație există, conform ultimului sondaj IRSOP, o dorință de schimbare și o nemulțumire crescîndă față de Guvernul Văcăroiu. Nemulțumirea poate fi exploatată și de forțele de stînga. Ultimul sondaj IRSOP nu creditează cu procente mai multe decît în 1992 partidele din Opoziție. Cu excepția P.N.Ț.C.D., care are 17% din opțiuni, celelalte partide din Opoziție fie au rezultate staționare, fie sînt în regres. Alegerile anticipate n-ar face decît să repete rezultatul alegerilor din 1992. Partidele din coaliția guvernamentală ar ieși întărite. Stînga s-ar vedea reconfirmată prin alegeri. Cum România nu s-a așezat pe calea economiei de piață, alegerile anticipate ar stopa definitiv reforma, dezastrul fiind incomparabil cu victoria stîngii din Polonia, unde măsurile reformiste au fost promovate înainte de victoria guvernului condus de Waldemar Pawlak.

Partidele de Opoziție trăiesc însă frisoane plăcute la gîndul că vor trece printr-o campanie electorală, care ar dezmorți moara de vorbe. Ca și în cazul intrării în Guvern, alegerile anticipate sînt privite ca o cale pentru accedere la Putere. Dacă președintele Iliescu va dizolva Parlamentul, mișcarea va fi foarte bine calculată. Nu e președintele Iliescu omul deciziilor mari. O dizolvare a Parlamentului și o convocare de alegeri anticipate n-ar întări decît stînga antireformistă. Ar fi un experiment cinic să încerci, pe un popor disperat, desfășurarea unor alegeri. Ar urma un alt Văcăroiu, mai insipid și mai nepriceput decît actualul premier. Scufundarea ar fi totală iar purificarea exclusă.

Au existat, după 1992, aprecieri dure la adresa electoratului, care n-ar fi știut să distingă între schimbare și fariseism. Poporul a votat după ce a văzut la televizor (în primul rînd) și în presă. Iar includerea tuturor alegătorilor într-un singur termen, care nu poate acoperi palierele de reactivitate, este injustă și ridicolă. Deja societatea începe să se diversifice. Am avut, la sfîrșitul anului 1993, o reacție contestatară a străzii, a pieței. Sindicatele contestă politic Guvernul Văcăroiu. Studenții, pornind de la revendicări profesionale, au intrat în dispută cu autoritatea guvernamentală - Ministerul Învățămîntului. Țăranii sînt nemulțumiți de ritmul lent al împroprietăririi. Muncitorii încep să aibă exemplul întreprinderilor privatizate, care absorb forța de muncă disponibilizată de întreprinderile nerentabile. Societatea, pe diverse paliere, începe să distingă opreliștile și luminișurile. Deși sînt motivate politic, multe categorii sociale nu sînt în legătură cu partidele politice, privite ca niște corpuri străine, osificate, obosite. Marea dramă n-ar veni de la "popor", în fața unor alegeri anticipate, ci de la politicieni. Aceștia, printr-o abilitate de prost gust și de rău caracter, ar perverti crezuri, inocula conștiințe, zăpăci caractere, sugruma speranțe. Și rezultatul ar fi după voia stăpînirii.

Ideea cu alegerile anticipate ține de un truc sinistru al Puterii, pentru a paraliza inițiativele Opoziției (atîta cît este). Îmbiată la o campanie electorală, precum ursul la borcanul cu miere, Opoziția va relua sloganurile prăfuite. Anul acesta ar trebui folosit de Opoziție pentru a coborî cu picioarele pe pămînt, unde să propună remedii concrete pentru probleme generale sau particulare, de la planul pentru guvernare, la aprovizionarea cu pîine a ultimului cătun. Ați auzit luni, în Camera Deputaților, să se ia atitudine împotriva programului prezentat de TVR în noaptea de Revelion? A fost vreun parlamentar din Opoziție care să ceară demisia lui Everac? Doar Adrian Păunescu a ripostat. Protestează Opoziția cînd i se cenzurează, la TVR, vreo intervenție parlamentară?

Dacă vor fi alegeri anticipate, actuala coaliție guvernamentală va repurta un mare succes. Într-un nou Parlament ar fi desființată Opoziția. Vinovați nu vor fi alegătorii, ci acela care va dizolva Parlamentul și cei care vor cîștiga alegerile.

Între vinovăția ipotetică a alegătorilor și vinovăția provocată a politicienilor distanța e destul de mare. Și aproape fără termen de comparație. ■

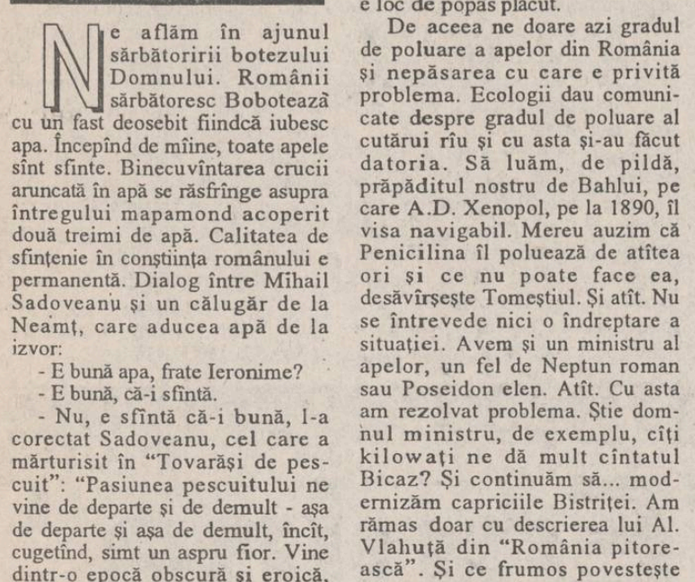

UIMIRI

"Cum se intitulează papagalul?"

Despre dl. Paul Everac puțină lume știe că, în afară de dramaturg, este un vechi maestru de ceremonii. Pe lumea cealaltă (de dinainte, adică) obișnuia să organizeze "revelioane" în plină vară, la domeniul dumnealui din nu știu ce comună. Participarea se făcea pe baza invitației nominale și impunea respectarea unui program strict, ca în ceremoniile inițiatice. Invitatul trebuia să-și anunțe, într-un interval de timp ce nu putea fi nicicum depășit, ziua și ora sosirii. Dacă, fie și din motive de forță majoră, el nu putea ajunge nu doar în ziua, dar la ora anunțată, era ras definitiv de pe listă. Actori și regizori, critici teatrali și scriitori, activiști de rang înalt și, desigur, securiști în travesti beneficiau, timp de 3 zile, nu doar de cornul abundenței gastronomice (sfidătoare pentru acele vremuri) ci și de înscenările amfitrionului, care-și exersa talentele regizorale și actoricești, nerecunoscute încă oficial. Aceste amănunte (și altele) le știu de la un regretat critic și istoric teatral, care a participat la o singură ceremonie everacă, apoi - deși a mai primit invitație - nu s-a mai dus, "datorită rigidității programului și a snobismului îngrozitor".

Dar, în definitiv, dl. Everac putea să impună, pe domeniile sale, orice scenariu vroia. O făcea pe banii proprii - de care nu ducea lipsă, ca dramaturg răsjucat și tabletist în-scînteiat. De vreo doi ani însă, cabotinajul d-lui Everac se exersează pe banii noștri, ai contribuabililor TV, ceea ce este o sfidare de nesuportat. Despre Revelionul '94, "scris și desenat" pe micul ecran național de dl. Everac, se poate spune ca despre girafă: așa ceva nu există! Nu este exclus ca vreun abonat mai temperamental să fi dat cu televizorul de pămînt (deși, la prețurile actuale, gestul e ruinător), văzînd că nici în noaptea Anului Nou nu scapă de tabletele teverace, mai late și mai lungi chiar decît ale președintelui Republicii ... Și iarăși: dl. Everac ar putea imagina și spune orice și oricît pe un post de televiziune privată, a cărei taxă de folosință o plătește cine are nevoie (și plăcere). Televiziunea Română - dacă nu cumva e proprietatea d-lui Everac - trebuie să fie aservită "popolului" baremi o dată-n an. Telespectatorul propriu-zis nu vrea să vadă cum petrec alții - decît cel mult în cîteva secvențe - ci să i se ofere lui clipe de fior și rîs... El vrea revelion cu Stela și Arșinel, cu Tamara și cu Dem, cu "Divertis" și cu Benny Hill, adică exact ceea ce s-a dat, anul acesta, pe programul II. Dar dl. Everac a vrut să rupă gura națiunii: dumnealui a pus revelionul său pe programul 1, vizionabil în toată țara, iar revelionul popular l-a plasat pe 2 - care se vede în 3 municipii și 4 tîrguri de vară...

... Poate vă întrebați ce-i cu papagalul din titlul acestei însemnări. Păi, asta-i: la un moment dat, în focul amorțit al revelionului tele-vizat de dl. Everac, animatoarea Luminița (de la "Veniți cu noi pe programul II") l-a invitat "în scenă" pe un domn cu un papagal. Papagalul trebuia să extragă cîte o "planetă" (un fel de tabletă de sîmbătă) pentru cine dorea să-și afle trecutul, prezentul și viitorul. Dar pasărea - instruită, desigur, de Opoziție - a refuzat să colaboreze cu acea parte a Televiziunii aservită puterii d-lui Everac. Ca să facă conversație și să mai umple unul din multele goluri ale programului, animatoarea Luminița l-a întrebat pe dl. proprietar: "Cum se intitulează papagalul?" La care "papagalul" proprietarului a răspuns sincer: "Coco!" Altul - dl. Tatulici, de ex. - i-ar fi spus domnișoarei că un papagal nu "se intitulează" ci, pur și simplu, "se cheamă" sau "se numește". Dar dl. Tatulici lipsind și orele fiind înaintate... fiecare i-a dat, pînă-n zorii Noului An, cu papagalul...

Oare cît o să ne mai poarte sîmbetele și o să ne papagalicească domnul Everac?...

(Nicolae TURTUREANU)

AMINTIRI DE AZI

Odioasa de cenzură

Să fiu sincer, nu sînt cel mai în măsură să vorbesc despre cenzură; asta deoarece nu am apucat-o decît în ultimele ei două decenii - se pare, nu cele mai dure. Îmi povesteau prieteni mai vîrstnici că, prin 1960, un activist te putea băga în bucluc teribil de ușor. Din '70 încoace mai era nevoie și de dovezi.

Pe de altă parte, nu am fost, personal, o victimă a cenzurii; dar nici nu am putut face abstracție de ea. Am fost contemporan cu montări hărțuite de politruci (în frunte cu "Revizorul" lui Pintilie, interzis după numai trei reprezentații, cu "Danton"-ul lui Horea Popescu - la care s-a adăugat o post-față, cu "Concursul de frumusețe" al lui Tocilescu - supus la nu mai puțin de 8 vizionări ș.a.m.d.).

Țin minte că în 1980, cînd începusem să montez "O noapte furtunoasă", o tovarășă din fostul C.C.E.S. mi-a cerut concepția regizorală în scris, "ca să nu se mai repete accidente, precum spectacolul lui Alexa Visarion de la București, pe care" - zicea cenzorul cu fustă - "le vom stîrpi în față". Istoria a demonstrat că ei, acești gîndaci ai ideologiei, au dispărut în anonimatul din care au fost scoși inutil, în timp ce spectacolele au rămas. Celebra frază bulgakoviană "ciornele nu ard!" poate fi extrapolată, nu?...

Îmi amintesc de primul meu spectacol bîrlădean ("Noțiunea de fericire") destinat colocviului regizorilor de la Teatrul "V.I.Popa" - manifestare interzisă și ea în 1985, deoarece regizorii vorbeau prea liber și prea... departe de Casa Scînteii. În montarea mea, la un moment dat, un diplomat vorbea mulțimii, care refuza să-l aplaude; atunci, diplomatul punea o bandă cu aplauze... La această găselniță, șeful comisiei ideologice (tot o anonimă activistă) a părăsit sala, interzicînd spectacolul. Sincer să fiu, habar n-aveam că pe vremea odiosului, la Congrese, se puneau și aplauze pe bandă...

Altădată, la vizionarea unei comedii contemporane într-un teatru din vest (vestul țării, firește!), directorul m-a obligat să schimb ilustrația muzicală, deoarece frumoasa melodie a lui Tiberiu Olah se numea, culmea, "Spre comunism în zbor!". Îmi mai amintesc și de o scenă pe care însuși dramaturgul m-a rugat s-o scot la premiera "Scaunului" lui Tudor Popescu: filozoful vorbea în față despre frumusețea umană iar în spate lumea se bătea la o coadă la telemea... Culmea ironiei: cît a așteptat Tudor Popescu să dispară cenzura, să poată fi jucat cu toate textele! Și abia acum nu mai este jucat!...

De fapt, aceste amintiri le-am scris pentru o altă lovitură de teatru: cînd a fost numit director al primei scene a țării, pe cine credeți că l-a ales Andrei Șerban ca locțiitor?! Pe Constantin Maciucă - fost director al teatrelor în odiosul C.C.E.S. (deci, șef al cenzurii în deceniul al optulea, destituit după ce fiica sa a fugit din țară)!...

Nu mai are importanță; o altă conducere a fost instalată la cîrma Naționalului bucureștean atît de neinspirat găsită, încît afirm, cu mîna pe inimă, că trebuie revenit la cea de pe vremea odiosului (Beligan/Horea Popescu).

Și-uite-așa Anaximenè/tenvîrți printre fenomene...

(Bogdan ULMU)

Din scrisorile, telefoanele și audiențele zilei

Șoferii conduc R.A.T.C.-ul?

Dl. Adolf Lusanciuc, Dorobanți - Aroneanu Iași. Capătul de linie al autobuzului 25 Tg. Cucului - Dorobanți a fost fixat de către conducerea R.A.T.C. în punctul Dorobanți-sat. El e bun atît pentru navetiștii de la fabricile Iașului, cît și pentru cei care pleacă la Iași cu un bidon cu lapte, o traistă cu buruieni ori cu fructe, în schimbul vînzării cărora să revină acasă cu sare, ulei, zahăr, pîine ori drojdia pentru aceasta. Traseul e bun pentru bătrîni, veterani de război, bolnavi sau chiar pentru marii mutilați ai celui de-al doilea război mondial.

Autobuzul 25 era bucuria tuturor locuitorilor satului Dorobanți - și a altora - uitați de Dumnezeu și de conducerea R.A.T.C. Uitați pentru că traseul stabilit de dl. director Abalașei n-a fost respectat de către șoferii R.A.T.C. decît două-trei zile, scurtîndu-l în punctul Baza nautică.

Primăria a răspuns, dar n-a spus adevărul pînă la capăt

Dl. Gh. Păun - cu semnătura a 14 familii din blocul de locuințe din bulevardul Ștefan cel Mare nr. 1, sc. C - a revenit în legătură cu carmangeria particulară de la subsolul clădirii. Despre această unitate comercială "Monitorul" a publicat, la 4 noiembrie 1993, articolul "Primarul C.Simirad are de răspuns cetățenilor". La 8 noiembrie, sub titlul "Un răspuns al Primăriei Iași", se preciza, tot în "Monitorul", că "unitatea S.C. INTERPARC S.R.L. a fost acționată în judecată de R.A. «Locuința» pentru evacuarea din demisolul din str. Ștefan cel Mare nr. 1 C". Pentru susținerea afirmației ni-se trimiteau și niște documente anexă.

La 11 noiembrie 1993, locatarii menționau în "Monitorul" că la termenul din 9 noiembrie procesul a fost amînat pentru 16 decembrie pentru că R.A. "Locuința" a lipsit și nu și-a susținut cauza. La 16 decembrie însă locatarii au aflat stupefiați că R.A. "Locuința" și-a retras acțiunea, ceea ce înseamnă că și Primăria Iașului dăduse la 8 noiembrie un răspuns de cîmplezență - alături cu interesele cetățenilor. Deci, Primăria n-a spus niciodată drept într-o cauză care vizează sănătatea și liniștea locatarilor dintr-un bloc din centrul orașului, acolo unde S.C. INTERPARC S.R.L. nu are măcar grup sanitar, dar Sanepidul îi autorizează funcționarea - lucru pe care nu l-ar face într-un caz în care n-ar exista interesul.

Nu se încasează impozite

D-nii Iulian Micu, Spiru Eftimie, Dorin Șargu și Vasile Prepeliță, Iași: ca și dumneavoastră, obișnuiți să ne achităm dările către stat din prima zi a anului, am fost prezenți luni, 3 ianuarie 1994, la Administrația Financiară a municipiului Iași. Ca și dumneavoastră am fost nemulțumiți că ni s-a refuzat primirea banilor. E drept, anunțul din presă al instituției, referitor la încasarea impozitelor după 10 ianuarie 1994, nu era de natură să informeze că pînă atunci încasările sînt sistate, că nu se mai lucrează cu publicul plătitor.

Am revenit marți dimineața, urmare și a apelurilor dumneavoastră, și ne-am edificat: pînă la 10 ianuarie a.c. nu se fac plăți și încasări la ghișeele Administrației Financiare a municipiului Iași iar, începînd cu data respectivă, trebuie să avem asupra noastră chitanța din anul 1993.

Intoxicarea propagandistică continuă

Dl. Constantin Iurașcu, Iași. Este evident efortul televiziunii române de stat de a inocula, constant și insidios, tezele bolșevizante, atît de dragi factorilor de conducere ai țării, în mințile telespectatorilor. După ce a acordat, cu generozitate, spațiu de afirmare pentru enormitățile domnului (!) Dinu Zamfirescu, care nu s-a sfiit să pretindă că tiranul Nicolae Ceaușescu a fost un conducător de talia lui Ștefan cel Mare și a lui Mircea cel Bătrîn, iată că la 30 decembrie a strecurat, imediat după "Actualități", un "insert" cu secvențe filmate la aparițiii oficiale ale Regelui Mihai I, după 23 august 1944, alternate cu scene din procesul mareșalului Ion Antonescu și de la execuția acestuia. Imaginile se succedau iar sub ele defilau, fără sonor, cuvintele otrăvite ale propagandei național-comuniste: regele a predat țara și pe mareșal rușilor, mareșalul apare în boxa acuzaților în procesul fabricat de ocupanții sovietici, regele a fost decorat de Stalin și a primit cadou două avioane, mareșalul Antonescu pășește spre locul de execuție, regele ciocnește o cupă de șampanie cu un general sovietic, mareșalul cade sub gloanțele așa zisului pluton de execuție. Toate prezentate astfel ca și cum s-ar lega cauzal! Toate minciunile antimonarhice ordinare, proferate de slugile băștinașe ale "marelui Stalin", au fost strecurate timp de 5-6 minute pe sub ochii telespectatorilor.

Proastă părere au acești propagandiști despre judecata românului!

Cum ar putea crede un om cu mintea sănătoasă astfel de elucubrații cusute cu o ață groasă ca otgonul de corabie?

Aceste afirmații (precum și aceea slobozită de augusta gură a scumpului nostru președinte, cum că domnitorul Cuza ar fi fost republican) fac parte din arsenalul propagandistic al răposatului învățămînt de partid și nu mai au trecere nici la preșcolarii de grădiniță.

Acești propagandiști ar trebui să fie mai circumspecți în acțiunile dumnealor: maniera lor de lucru ar putea servi drept model teleaștilor viitorului în montarea unui "insert", alternînd scene din activitatea de fost nomenclaturist a iubitului nostru președinte cu secvențe de la procesul și execuția cuplului prezidențial din 25 decembrie 1989.

Și cine ar putea să ghicească ce comentarii ar defila pe sub imaginile proiectate? **(Ion N. OPREA)**

H.C. Aura - un ianuarie de foc

"Cu puţină şansă, putem ajunge în semifinalele Cupei E.H.F"

■ declară prof. Cornel Bădulescu, antrenorul principal al echipei

Luni dimineaţă, ora 8,30, la Sala Polivalentă. Echipa de handbal feminin H.C. Aura se aliniază pentru primul antrenament al noului an. Aş vrea să stau de vorbă cu profesorul Cornel Bădulescu pe parcursul acestui antrenament, dar mă refuză: "N-ar fi o treabă serioasă. Vino după antrenament şi discutăm cît vrei." N-am de ales, mă supun: părăsesc sala cu tribunele pustii, în care se aud doar respiraţiile grăbite ale sportivelor în efort. Performanţa nu e o joacă: sudoare, voinţă şi, adesea, lacrimi...

- Sînteţi un om fericit, domnule Cornel Bădulescu?

- (Surprins) Da, de vreme ce sînt sănătos, sînt împreună cu ai mei, am tot ce-mi trebuie acasă, fac o meserie care-mi place. Sînt fericit, nu vreau să-l mînii pe Dumnezeu!

- Dar ca antrenor?

- Aici e o altă poveste, şi pot chiar să vă spun că nu sînt fericit ca antrenor. Pentru că aş vrea să fac mai mult, simt că aş putea face mai mult, dar nu am condiţiile necesare.

- Bine, dar Aura este, totuşi, o echipă profesionistă!

- Dar profesionismul e numai pe hîrtie. Nu se poate ajunge acolo aşa, peste noapte, numai dacă schimbăm numele echipei. După părerea mea, noţiunea de profesionism înseamnă o valoare mult mai mare, concurenţă pe fiecare post. Asta, în teren. În afara terenului, o organizare perfectă şi, nu spun un secret, foarte mulţi bani. Ori e foarte greu, în condiţiile de astăzi, să poţi vorbi la noi despre un adevărat profesionism.

- Dar cerinţele dumneavoastră faţă de sportive diferă?

- Nu, absolut deloc. Profesionist, amator, datoria mea este să formez o echipă performantă care să cîştige meciul şi să umple tribunele. Ceea ce aş vrea să subliniez este că, pe mine, ca antrenor al unei echipe profesioniste, n-ar trebui să mă intereseze nimic din viaţa particulară a jucătoarelor. Ar trebui doar să asamblez echipa, fără să fiu preocupat de faptul că X nu are serviciu sau că Y nu a mai primit salariul de două luni de zile.

- Este Aura, ca echipă profesionistă, mai valoroasă decît Teromul din perioada amatorismului?

- Din păcate, nu. Exista în fosta echipă un nucleu de jucătoare de mare valoare (Duca, Cozma, Covaliuc), titulare în naţională. Acum, valoarea echipei s-a mai diluat, chiar dacă putem vorbi şi azi de valori certe (Chitoroagă, Alexescu, Iosub). Echipa de azi e mult mai tînără, mai lipsită de experienţă şi această lipsă nu poate fi compensată întotdeauna prin entuziasm. Încercăm, însă, să inovăm pe planul jocului, să modernizăm tactica, aşezarea în teren şi să ne surprindem, în acest fel, adversarii. Eu cred foarte mult în posibilităţile acestei echipe şi în talentul jucătoarelor care o formează.

- Aţi amintit numele lui Beatrice Duca. Ea face parte şi azi din lot!

- Fata asta e urmărită de ghinion! După operaţia la genunchi, pe care a avut-o acum un an şi jumătate, se părea că treburile merg mai bine. Începuse să se reangajeze la efort şi speram s-o aduc în forma maximă pentru luna ianuarie. Din păcate, de vreo trei săptămîni a început să acuze dureri de ficat şi acum face nişte analize interminabile pentru a ne convinge care este, exact, situaţia ei.

- Există zvonuri despre un conflict între dumneavoastră şi dl. Adrian Pascal!...

- Nimic mai fals. Dl. Pascal me[rită] aprecierea şi resp[ectul] tuturor pen[tru] curajul său de "ţine" în spate echipă, într[-o] perioadă delo[cată] u ş o a r ă Nenorocirea est[e] că, rămas singur, se va descurca din ce în ce mai greu. Dar de înţeles, ne înţelegem foarte bine!

- Ce şanse avem cu Dijon?

- În sport ai întotdeauna o şansă. Este, cum se spune, "o piatră tare". Speranţa mea ascunsă este să le batem aici cu vreo 5 goluri diferenţă şi apoi să "ţinem" cît mai bine în deplasare. Cu puţină şansă şi cu arbitraje corecte, putem ajunge în semifinală. Dar lasă-mă să te întreb şi eu ceva: cum e în Franţa?

- E o altă lume, d-le profesor!

O lume pe care Cornel Bădulescu şi fetele de la Aura o vor descoperi la sfîrşitul lunii ianuarie, în momentul meciului retur, de la Dijon. **(E.F.)**

Ex-campionul mondial de box, Carlos Monzon, iese din închisoare

■ I-au ajutat celebrii actori Alain Delon şi Mickey Rourke

Carlos Monzon este un nume de legendă al boxului profesionist din deceniul al optulea. El a dominat într-un mod autoritar, între 1970 şi 1977, disputa pentru titlul mondial la categoria mijlocie. Rînd pe rînd, a devenit campion al Argentinei (1966), al Americii de Sud (1967) şi al lumii (1970), cînd l-a învins pe italianul Nino Benvenutti la Roma prin K.O. în repriza a 12-a. De atunci şi pînă în clipa retragerii de pe ring, el şi-a apărat titlul mondial de 14 ori, obţinînd şi o serie de nouă victorii prin K.O., ceea ce reprezintă un record absolut pentru categoria mijlocie.

În primăvara anului 1985, în viaţa marelui campion a intervenit însă o întîmplare absurdă. După ce şi-a petrecut seara cu soţia şi cîţiva prieteni într-un restaurant din Mar del Plata, el s-a întors acasă cu soţia sa, Alicia, care a doua zi avea să fie găsită moartă pe pajiştea din faţa vilei lor. În ancheta care a urmat, Monzon a declarat că era atît de beat, încît nu-şi dă seama ce s-ar fi putut întîmpla cu Alicia. În schimb, un negustor de haine vechi, Crisanto Baez, a afirmat în declaraţia sa că, trecînd prin faţa casei lui Monzon, l-a văzut pe fostul boxer sugrumîndu-şi nevasta şi aruncînd-o de la balcon. În baza acestei mărturii, Carlos a fost condamnat la 11 ani de închisoare. Ulterior, Baez a retractat o parte din afirmaţiile sale şi a susţinut că un personaj misterios l-ar fi plătit ca să depună o mărturie nefavorabilă lui Monzon. Procesul nu a mai fost însă reluat.

Toate demersurile lumii internaţionale a boxului au fost inutile, unicul avantaj pentru Monzon fiind acela că îşi execută pedeapsa în condiţii oarecum privilegiate. Asta însemna pînă acum transferul la o puşcărie de tip nou, de unde avea voie să iasă săptămînal timp de 5 ore. În ultimul timp însă, şansa i-a surîs şi mai mult. Celebrul actor şi producător francez Alain Delon (un mare iubitor al boxului, în acelaşi timp) s-a decis să toarne un film despre viaţa campionului argentinian, al cărui rol va fi jucat de nu mai puţin celebrul Mickey Rourke. Uzînd de toate relaţiile sale, Delon a obţinut ca Monzon să beneficieze zilnic de 11 ore de libertate şi l-a numit "consilier tehnic" al filmului său. Mai mult decît atît, ex-campionul mondial va putea oferi în acest timp şi cursuri de box copiilor argentinieni, pentru un salariu de 1.000 de dolari pe lună. Întrebat de ce a făcut toate acestea, Alain Delon a răspuns cu simplitate: "Monzon a fost idolul meu în box şi m-am simţit dator să fac ceva pentru a-i uşura situaţia. Un mare campion, precum este el, trebuie tratat aşa cum se cuvine". **(Ion C. TEODOR)**

Prin fax de la Paris

Echipele "L'Equipe"

Celebrul cotidian francez "L'Equipe" a alcătuit propriile sale echipe ideale pentru fotbal, baschet şi rugby. De exemplu, la fotbal, echipa ideală ar arăta, în viziunea comentatorilor francezi, astfel: Schmeichel - Jorginho, Ricardo, Baresi, Maldini - M. Laudrup, Mauro Silva, Guardiola, R. Baggio - Boksic, Romario.

■ Baschet: Americanii cuceresc Europa

Pentru baschet, cotidianul francez a alcătuit, cum era şi normal, echipe diferite pentru N.B.A. şi Europa, adică pentru regulamente diferite. Diferite deocamdată, pentru că unul dintre subiectele de prim plan ale rubricilor de baschet este posibila unificare a regulamentelor N.B.A. şi F.I.B.A. Deşi este greu de crezut că se va ajunge repede la un acord, este lăudabil deja faptul că se ia în calcul serios această posibilitate, iar prezenţa "Dream Team" la Barcelona a reprezentat un serios impuls. Enorma popularitate de care se bucură transmisiile prin satelit din N.B.A., sau casetele video N.B.A., cu ajutorul cărora francezii pot vedea ce n-a văzut Parisul sau Barcelona, au determinat pe cei de la "L'Equipe" să acorde în fiecare miercuri un amplu spaţiu pentru noutăţile din diferitele ligi americane de baschet, fotbal american, baseball sau hochei. De aici, şi cele două clasamente diferite pentru N.B.A. şi Europa.

Iată cele două echipe:

N.B.A.: Jordan (Chicago), Olajuwon (Houston), Barkley (Phoenix), Pat Ewing (New York), Hardaway (Golden State). Rezerve: O'Neal (Orlando), Wilkins (Atlanta), K. Malone (Utah), Price (Cleveland), L. Johnson (Charlotte).

Europa: Kukoc (Treviso, Chicago), M. Young (Limoges), Welp (Leverkusen), Paspalj (Olimpiakos), Zdovc (Limoges, Heraklis). Rezerve: Danilovic (Bologna), Sabonis (Real), Tarpley (Aris, Olimpiakos), Levingston (Paok, Bologna), Bilba (Limoges).

Trei americani, deci, şi între primii 10 jucători ce evoluează în Europa, dar chiar dacă erau şapte nu era ceva ieşit din comun, pentru că avancronicele meciurilor din Cupele Europene încep întotdeauna cu "la cele două echipe evoluează americanii X şi Y, respectiv Z şi W". Mai apar, e drept, şi "croatul C", "rusul R" şi "slovenul S".

■ Rugby: Wilson contra Campese

Pentru rugby, în afara redacţiei "L'Equipe", au mai votat ziarişti de specialitate din Australia, Noua Zeelandă, Africa de Sud, Anglia, Irlanda, Scoţia şi Ţara Galilor. În primii 15 figurează rugbyşti din 5 ţări: Australia, Noua Zeelandă, Franţa, Anglia şi Irlanda. Deci, nici unul din Ţara Galilor, Africa de Sud sau Scoţia, ca să nu mai vorbim de argentinieni, canadieni, italieni sau români. Iată componenţa acestei echipe de vis: Timu (Noua Zeelandă) - Wilson (Noua Zeelandă), Little (Australia), Horan (Australia), Campese (Australia) - Lynagh (Australia), Farr-Jones (Australia) - Cabannes (Franţa), Clarke (Anglia), Benetton (Franţa) - Roumat (Franţa), Morgan (Australia) - Brown (Noua Zeelandă), Kearns (Australia), Popplewell (Irlanda).

Au mai fost citaţi printre alţii: Hastings (Scoţia), Gibbs (Ţara Galilor), Underwood, Guscott, Bayfield şi Andrew (Anglia), Elwood (Irlanda), Benazzi şi Cecillon (Franţa), M. Jones şi Gavin (Australia), J. Jones şi Fitzpatrick (Noua Zeelandă), Pienaar şi Strauss (Africa de Sud).

Dacă prezenţa masivă a australienilor era de aşteptat, surprinde în schimb apariţia unui singur jucător din Anglia, recenta învingătoare a Noii Zeelande. Turneul celor 5 naţiuni 1993 ratat de englezi, în ciuda victoriei contra Franţei, a cîntărit greu. Un singur jucător apare pe toate buletinele: nr. 8 englez Clarke. În sfîrşit, două apariţii surprinzătoare dar binemeritate: gigantul Morgan, care-i devansează pe mult mai celebrii Bayfield şi J. Jones, şi polivalentul Wilson (el evoluează şi în reprezentativa de cricket) care, în două meciuri-test ale Noii Zeelande, a reuşit să-şi facă un loc sub soare, forţînd chiar mutarea "titanului" Campese pe aripa stîngă. **(G. ANGHEL)**

Şarjă irezistibilă a australianului Lynagh în meciul cu Franţa

Telex internaţional

■ Identităţi false

Fotbalul sud-african este dominat în prezent de numeroase afaceri de falsă identitate a jucătorilor, ultimul caz fiind cel al liberianului Friday Roberts, care a evoluat două sezoane la clubul Bloemfontein Celtic sub un nume fals. În 1991, Roberts a fugit din ţara sa, lovită de războiul civil, stabilindu-se în Africa de Sud. Responsabilii clubului Celtic au negat întotdeauna că el ar fi străin şi îl folosesc frecvent în echipa lor sub numele de Williams. Dar Roberts, care juca în Liberia la echipa Mighty Barolle de Monrovia, a recunoscut recent că Celtic i-a aranjat să intre ilegal în ţară şi i-a schimbat numele.

■ Tomba la Hollywood?

"Nu cred să mai pot concura multă vreme", a declarat recent celebrul schior italian Alberto Tomba, într-un articol publicat în "Gazzetta dello Sport". Tomba "la bomba" a sugerat că se va retrage de pe pîrtie după ce va împlini 30 de ani, adică peste 3 ani. "Am început deja să mă gîndesc mai departe de lumea sportului. Am cîteva oferte venite de la Hollywood", a încheiat schiorul italian, triplu medaliat la J.O. de iarnă de la Albertville. La Lillehammer, în luna februarie, Tomba - specialist al probelor de slalom - va încerca să-şi adjudece cea de-a patra medalie la olimpiada albă, pentru că "traseele stabilite de C.I.O. sînt mai uşoare" decît cele pentru întrecerile Cupei Mondiale, oferind schiorilor şanse în plus.

■ Un israelian la Lillehammer

Israelul va fi prezent pentru prima oară la Jocurile Olimpice de iarnă, cu ocazia apropiatei ediţii de la Lillehammer. Un emigrant georgian, Mişa Smerkin, 24 de ani, sosit cu doi ani în urmă în Israel, ocupant al locului 19 la C.M. de patinaj artistic, va fi singurul reprezentant al acestei ţări.

■ Santana pe urmele lui Pele

Tele Santana, antrenorul formaţiei braziliene F.C. Sao Paulo, dublă cîştigătoare a Cupei Libertadores şi a Cupei Intercontinentale, a cerut o "moralizare" a fotbalului brazilian, susţinînd îndepărtarea persoanelor acuzate de corupţie. "Sînt interesat de tot ceea ce ţine de decenţa şi moralitatea fotbalului brazilian. Eu cred că fotbalul nostru este condus de oameni incompetenţi", a declarat antrenorul brazilian într-un interviu.

■ Cînd femeile vin la fotbal

Altercaţiile dintre suporterii echipelor braziliene Flamengo şi Botafogo, care se întîlneau într-un meci de campionat, s-au soldat cu un mort şi şapte persoane grav rănite. Totul a început la o dispută între două femei prezente la meci. Mai tîrziu, suporterii uneia dintre cele două echipe au început să arunce cu pietre, petarde şi bucăţi de lemn în fanii celeilalte formaţii, încingîndu-se o bătaie ca în filme. Cotidianul "Do Brasil" a precizat că o altă persoană a fost dată dispărută şi este posibil să existe şi alţi morţi. **(Rompres)**

N.B.A. - recorduri inedite

Ghiţă Mureşan este cel mai înalt jucător din campionatul american de baschet

Revista americană "Basketball" a dat publicităţii o listă cu cele mai extravagante recorduri ale campionatului profesionist de baschet de peste Ocean, celebrul N.B.A. Iată cîteva dintre ele, cu menţiunea că se referă la anul 1993:

● **Cel mai greu jucător din N.B.A.** este Shaquille O'Neal de la Orlando Magic (pe care îl puteţi vedea în fiecare sîmbătă făcînd reclamă la Pepsi-Cola, înainte de "Beverly Hills, 90210"). La o înălţime de 2,13 m, el cîntăreşte 137 kg. Poate şi de aceea "Shaq" a fost poreclit "spaima panourilor".

● **Cel mai uşor jucător** este Anthony Webb (Sacramento Kings), denumit de colegi "Spud". El are numai 60 de kg.

● **Cel mai înalt jucător** este românul Gheorghe Mureşan (Washington Bullets) de 2,28 m. Îl secondează pivotul de origine sudaneză Manute Bol (Philadelphia Forty-Sixers) care la 30 de ani măsoară 2,26 m.

● **Cel mai scund jucător din N.B.A.** este Tyrone Bogues, poreclit "Muggsy" (Charlotte Horvets), de doar 1,58 m. El compensează lipsa de talie prin pase foarte bune şi aruncări de mare precizie.

● **Cel mai vîrstnic jucător** este Robert Parish (Boston Celtics) în vîrstă de 39 de ani. Deşi condiţia sa fizică nu mai este cea de altădată, Parish rămîne un tehnician excelent şi un conducător de joc inteligent. Aşa se explică şi salariul anual de 3,5 milioane de dolari pe care-l primeşte.

● **Cele mai precise aruncări** sînt cele ale lui Mark Price (Cleveland Cavaliers), în vîrstă de 29 de ani. Procentajul reuşitelor sale se apropie de 95%, faţă de numai 70% cît este media celorlalţi jucători. Price este, de asemenea, un expert al aruncărilor de trei puncte, unde are un procentaj de 45%.

● **Cel mai costisitor meci al anului** s-a disputat în luna martie între Phoenix Suns şi New York Knicks. Încăierarea ce s-a petrecut la sfîrşitul partidei între suporterii celor două formaţii le-a costat pe acestea 160 mii dolari, adică amenda ce a trebuit plătită Comisiei de disciplină a N.B.A.

● **Cel mai scandalagiu spectator** este juristul Robin Ficker, din Washington. El este posesorul unui abonament cu loc fix, aflat chiar în spatele băncii de rezerve a adversarilor echipei locale, Bullets. De aici, Ficker proferează tot felul de înjurături şi ameninţări la adresa jucătorilor oaspeţi în ciuda protestelor jucătorilor şi a arbitrilor. Drept urmare, mai toţi antrenorii echipelor oaspete îşi ţin time-out-ul în mijlocul terenului şi nu pe margine, aşa cum se obişnuieşte. **(Ion C. TEODOR)**

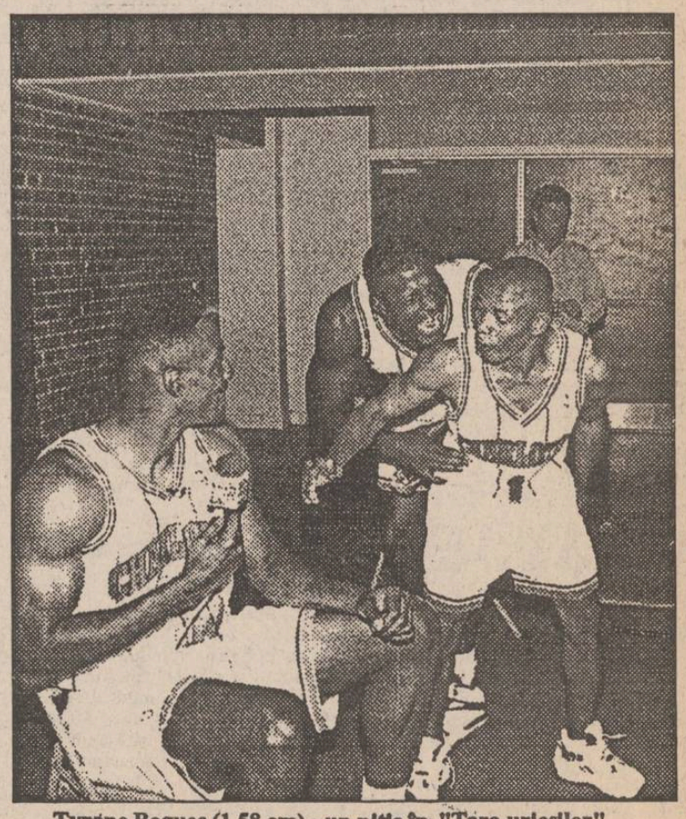

Tyrone Bogues (1,58 cm) - un pitic în "Ţara uriaşilor"

BANCA DACIA FELIX S.A.

- CLUJ NAPOCA -

acordă următoarele bonificaţii anuale la depunerile persoanelor fizice şi juridice:

- depuneri la vedere	85%
- depuneri depozit 3 luni	90%
- depuneri depozit 6 luni	95%
- depuneri depozit 9 luni	100%
- depuneri depozit 1 an	105%

DACIA FELIX S.A. CLUJ-NAPOCA BANCA

Informaţii suplimentare se pot obţine la telefoanele: 140320, 142526 sau la sediul sucursalei din b-dul Copou nr. 5.

CARNETUL ZILEI
5 ianuarie 1994

✝ Sf. Mc. Teopemt și Teona (Ajunul Bobotezei)

VREMEA

1°—7°C

Vremea se menține caldă pentru această perioadă. Cerul va fi mai mult noros. În cursul după-amiezii, pe spații extinse, se vor semnala precipitații sub formă de ploaie. Vîntul va sufla slab, la moderat, din sud. Valorile maxime vor oscila între 3 și 7 grade, iar cele minime între 1 și 3 grade. Local se va mai semnala ceață, dimineața. (**Gheorghe Canache - Centrul de Prevedere a Vremii, Bacău**)

TV BUCUREȘTI

TVR 1 7,00 TVM. Telematinal ● 10,30 Bariera numerelor ● 11,00 Muzică ușoară ...din cer ●13,00 Ecran de vacanță ● 13,30 Desene animate ●14,10 TVR Iași și TVR Cluj ●16,00 Film : "Extemporal la dirigenție" ● 17,00 Medicina pentru toți ●**17,15 Handbal masculin România - Slovacia** ● 19,25 Desene animate ●**20,00 Actualități** ● **21,45 Film serial "Omul de la Ritz"** ● 22,30 Noi frontiere ● 23,15 Actualități ● 23,35 Confluențe. Poesis

TVR 2 14,00 Actualități● 14,40 Concert extraordinar ● 16,30 Film serial "Și bogații plîng" ● 18,30 Emisiune în limba maghiară ● 20,00 videosatelit ● 20,30 Desene animate ●21,00 TVN·Mesager ● 21,30 Studioul muzicii ușoare ● 22,00 TV5 - Europe ● **22,30 Film: "Bătrîna și hoțul"**

TV SATELIT

RTL *RTL*

7.00 Magazin matinal ● 10.10 Clanul lupilor (s) ● 11.00 Bogat și frumos (s) ● 11.30 Paradise Beach (s) ● 13.00 Magazinul amiezii ● 14.20 California Clan (s) ● 15.10 Vremea dorinței (s) ● 16.00 Ilona Christen (show) ● 17.00 Hans Meiser (show) ● 18.00 Cine e șeful aici? (s.co) ● 18.30 O afacere de familie (s): "Spune-mi, unchiule" ● 19.00 Paradise Beach (s/r) ● 20.10 Exploziv - magazin ● 20.40 Vremuri bune, vremuri rele ● 21.15 Extralarge (s): "Un joc primejdios" cu Bud Spencer ● 23.05 O meserie tîmpită (co. S.U.A., 1987) cu Pat Morita, Jay Leno ● 1.30 O familie foarte dragută (s) ● 2.05 Reluări

PRO 7 *PRO 7*

6.20 Seriale și d.a. ● 9.55 O agentă inimoasă (s.p.) ● 11.50 O mie de mile de praf (s.w.) ● 13.20 Bill Cosby Show (r) ● 13.50 Goana după aur (r) ● 15.35 Fulgerul pe roți (s.p.) ● 16.30 Mr. Belvedere (s.co) ● 17.00 Visez la Jeannie (s.co) ● 17.55 Desene animate (s) ● 18.55 Ferris Bueller (s.co): "Colonelul nu mai soseşte" ● 19.25 Albumul de familie (s.co) ● 19.55 Roseanne (s.co) ● 20.25 Bill Cosby Show (s.co): "Fără copii" ● 21.15 Perry Mason și scriitorul otrăvit (s.p. S.U.A., 1989) ● 23.05 Jack și grăsanul (s): "Tatăl meu drag" ● 0.10 Wild Bunch (w.S.U.A., 1969) ● 2.45 O agentă inimoasă (r) ● 3.40 Open Season (f)

EUROSPORT *Eurosport*

9.30 Aerobic ● 10.00 Eurofun Mag. săptămînal ● 10.30 Schi alpin feminin CM '93/'94. Slalom uriaș. Leysin ● 11.00 Schi alpin feminin CM din Morzine (Franța) - slalom uriaș - manșa I (d) ● 12.30 Schi CM de sărituri (d) ● 14.00 Schi alpin feminin CM din Morzine. Manșa a II-a (d) ● 15.00 Auto. Raliul Paris - Dakar ● 16.30 Fotbal american NFL ● 18.00 Drumul spre Lillehammer ● 18.30 Schi alpin feminin CM ● 19.30 Călărie ● 20.30 Știri sportive 1 ● 21.00 Box meciuri internaționale ● 22.30 Auto Raliul Paris - Dakar ● 23.00 Sporturi cu motor Magazin ● 0.00 Tenis Cupa Hopman din Perth (Australia) ● 2.00 Auto Raliul Paris - Dakar.

SUPER CHANNEL *Super Channel*

6.30 Știrile nopții, cu Tom Brokaw ● 7.30 Lumea afacerilor, știri ● 9.30 Afaceri la zi - buletin info ● 13.30 Reportaje din finanțe ● 14.00 Azi - reportaje (d) ● 15.30 Roata banilor - reportaj de pe Wall Street ● 19.00 Azi - reportaje ● 20.30 Viața noastră - revistă ecologică cu Mark Jeffries ● 21.00 Dateline - informații politice ● 22.00 Magazin sportiv ● 23.30 Lumea afacerilor, știri (d) ● 23.45 Oferta pieței ● 1.00 Show-ul serii, cu Jay Leno ● 1.00 Show cu VIP-uri din lumea muzicii și a cinematografiei, condus de Bob Costas ● 1.30 Timp real ● 2.30 Richard Diamond (s) ● 3.00 Em. informativă și de divertisment în limba chineză.

MTV *MTV*

8.00 Matinal, cu V.J. Rebecca ● 11.00 VJ Ingo ● 14.00 Mari hituri cu Paul King ● 15.30 VJ Simone ● 17.30 Coca Cola Report ● 17.45 Noutăți cinematografice cu Pipp Dann ● 18.00 Știri din muzică ● 18.15 Trei clipuri pentru un artist ● 18.30 Topul telespectatorilor ● 19.00 Muzică soul și reggae ● 19.30 Muzică non-stop ● 21.00 Lumea reală (II) ● 21.30 10.000 Maniacs Unplugged ● 22.30 Beavis & Butt-head (d.a.) ● 23.00 Mari hituri, cu Paul King ● 0.00 Coca Cola Report ● 0.15 Noutăți cinematografice cu Pipp Dann ● 0.45 Știrile nopții ● 1.00 Lumea post-modernă ● 3.00 VJ Marijne

5 *Canale 5*

7.30 Prima pagină: știri ● 10.00 Show-ul lui M. Costanzo (r) ● 13.00 Forum - dezbatere în studio ● 14.00 TG5 ● 14.25 Cotidiene ● 14.40 Va fi adevărat? (cs) ● 16.00 Agenția matrimonială ● 17.00 Bim Bum Bam (da) ● 19.02 OK! (cs) ● 20.00 Roata norocului (cs) ● 21.00 TG5 ● 21.25 Circulă zvonul (show) ● 21.40 Serial ● 23.30 Spațiu 5 (magazin) ● 0.15 Show-ul lui M. Costanzo ● 2.30 Cotidiene (r) ● 2.45 Circulă zvonul (r) ● 3.00 TG5 ● 3.30 Zanzibar (s.a)

SAT *SAT 1*

7.00 Bună dimineața cu sport ● 10.05 Seriale în reluare ● 12.25 Umbrele pasiunii (s) ● 14.00 Trapper John, M.D. (s) ● 15.10 Vecinii (s): "Intrigi" ● 15.30 Alf (s.co) ● 16.05 Bonanza (w/s): "În amurg" ● 17.00 Star Trek (s.SF) ● 18.00 De 5x5! (cs) ● 19.00 Totul sau nimic (s) ● 20.00 Știri, sport, meteo ● 20.30 Roata norocului (cs) ● 21.15 Hunter (s): "Morții văd departe" ● 22.55 Conspiratorii (s.p.) ● 23.55 Profesioniștii (w.S.U.A, '66) cu Burt Lancaster, Lee Marvin ● 1.55 Star Trek (r) ● 2.45 Morții văd departe (r) ● 4.15 Profesioniștii (w/r) ● 6.10 Reluări

RADIO NORD-EST (72,44 MHZ)

0,00-24,00 Emisie de probă

RTV EUROPA NOVA

Radio - Program 6-24 6,00 Deschiderea programului ● 6,30 Matinal Europa Nova ● 8,45 Avanpremiera ● 10,00 Contraste ritmice ● 11,00 Replay ● 12,00 Observator ● 13,00 De la... A la Z ● 14,30 Galaxia S.F. ● 15,40 100% Comercial ● 16,00 Avanpremieră ● 16,05 "Lăsați pe... noi" (emisiune pentru tineret) ● 17,00 Lumea, azi ● 20,00 Music Collection ● 21,30 Music & More. Buletinele de știri vor fi transmise din oră în oră, între 6,30 - 11,30 și 15,30 - 20,30

TV 17,00 Deschiderea programului ● 17,05 Noi - generația tînără. Din cuprins: "Jurnal de vacanță: Delta Dunării" (III); "Un tînăr ca oricare altul"; Monologuri și momente vesele cu Teatrul studențesc "Ludic". Invitați în Studio: membri ai trupei Teatrului studențesc "Ludic" ● 18,40 Desene animate: "Flash Gordon" (ultima parte) ● 19,00 Infonova ● 19,30 Film serial: "Cîinele tatii". Episodul: "Omul anului" ● 20,00 Videoclip 1994 ● 20,30 "Convorbiri esențiale". Interviu cu Cezar Ivănescu (partea a II-a) ● 20,50 Film serial: "Întoarcerea lui Brideshead" (episodul 9) ● 21,40 Euromusic ● 22,00 Film artistic în reluare: "Stanley și Iris" (S.U.A.; cu Jane Fonda și Robert de Niro) ● 23,30 Închiderea programului

RADIO IAȘI

6,00 Diminețile noastre ● 9.00 Știri ● 9.05 Radiosfera ● 13,00 Radiojurnal ● 13,20 Jazz în comentariu și sunet ● 14,00 Știri ● 14,05 Întîlniri pe unde medii ● 16,00 Radiojurnal ● 16,10 Radiograme ●18,00 Știri ● 18,05 Corespondența radio - muzică ușoară ● 18,30 Corespondența radio - muzică populară ● 19,00 Știrile serii ● 19,10 Pe-un picior de plai - vetre folclorice ●20,00 Farmecul operetei ● 20,30 Armonii corale ● 21,00 Evenimentele zilei ● 21,20 Albumul cîntecului francez

SPITALE DE GARDĂ

Spitalul "Sf. Spiridon" (Tel 142730) clinica III medicală, Spitalul de urgențe (Tel . 140690) Maternitatea "Elena Doamna" (tel. 146570)

FARMACII DE GARDĂ

Farmacia nr. 2 Piața Unirii

CINEMATOGRAFE

● **Cinematograful "Victoria"** (telefon: 112502); 2-6.I.1994 - orele: 9; 11; 13; 15; 17; 19. **"Primul sărut"**. Producție S.U.A., 1992. Comedie sentimentală. Premieră.

● **Cinematograful "Republica"** (telefon: 114327); 2-6.I.1994 - orele: 9; 11; 13; 15; 17; 19. **"Polițistii violenți"**. Producție Italia, 1985. Film polițist. Premieră.

● **Cinematograful "Copou"** (telefon: 145738) 2-6.I.1994 - orele: 9; 11; 13; 15; 17; 19. **"Predator 2"**. Producție S.U.A., 1990. Film S.F., horror.

● **Cinematograful "Dacia"** (telefon: 164740) 2-6.I.1994 - orele: 9; 11; 13; 15; 17; 19. **"Formidabilul 2"**. Producție S.U.A., 1993. Comedie parodică.

● **Cinematograful "Tineretului"** (telefon: 117178); 2-6.I.1994 - orele: 9; 11; 13; 15; 17; 19. **"Surf Ninjas"**. Producție S.U.A., 1993. Film de aventuri.

● Videoteci

- Sala mică a cinematografului "Republica" (orele: 10; 12; 14; 16; 18; 20)
- Sala din str. Sf. Andrei, nr. 17 (orele: 9; 11; 13; 15; 17; 19).

CURSUL VALUTAR

valabil pentru ziua de 05.01.1994

Cursul de referință stabilit pentru principalele valute în urma licitației de la BNR, valabil pentru astăzi este de:

1308,00 lei/USD
1937,08 lei/GBP
220,97 lei/FRF
751,72 lei/DEM

CURSUL DE SCHIMB AL DOLARULUI

VALABIL PENTRU DATA DE 04 - 01 - 1994

Casele de schimb valutar	CUMPĂRARE	VÎNZARE	COMISION
BANCA AGRICOLĂ - Telefon 146117	1668	1751	3%
BCR - Telefon 147260	1600	1670	0%
BRD - Telefon 142037	1590	1670	2%
BRCE - Telefon 117510	1595	1674,75	2%
BANKCOOP - Telefon 112566	1600	1680	0%
BANCPOST - Telefon 104227	1650	1730	5%
CASA DE SCHIMB VALUTAR EDMOND - Telefon 115309	1620	1700	0%

Sigur vă interesează !

Gaz metan

Pentru astăzi sînt anunțate întreruperi în furnizarea gazului metan pe următoarele străzi: str. Sărăriei (de la nr. 170 pînă la 208), stradela Sărăriei (de la nr. 64 pînă la 86), Șos. Sărăriei în totalitate, Poligon, Șos. Ștefan cel Mare (de la nr. 2 pînă la 16).

Energie electrică

Sînt programate revizii la posturile de transformare ce alimentează următoarele blocuri:

Bd. Dacia - blocurile Q1, Q2, P1-6, S1-5;
Str. Tabacului - blocurile V1-2, V1-6, E1, A1, A7, T1-7, Y1-6, Z1-5.

Energia termică

Pentru astăzi nu sînt programate nici un fel de lucrări la rețea.

Telefoane

Pentru astăzi nu sînt planificate lucrări la rețeaua telefonică.

PECO

Se găsește benzină PREMIUM și REGULAR la toate stațiile PECO din oraș. Cantitatea de benzină aflată astăzi în depozitul PECO este de 600 tone.

MICA PUBLICITATE

AUTO-MOTO

● Vînd Skoda S.100 și piese motor Skoda S.100. Tel. 171438.

CASE, TERENURI

● Vînd (schimb cu o garsonieră, plus rest plată, negociabil) 1.200 m.p. teren construibil, situat în Șos. Bîrnova nr. 112. Relații la telefon 164248, după ora 20,00.

● Vînd 42 arii teren arabil (loc de casă) la șosea, în marginea satului Osoi, comuna Comarna, preț negociabil. Tel. 173779, Iași.

● Vînd 100 arii teren cu viță de vie și posibilități de construcții în marginea satului Comarna. Preț negociabil. Tel. 173779, Iași.

VÎNZĂRI

S.C. CIDU S.R.L. Iași, Str. N.Iorga nr. 40, vinde

aragaze 4 ochiuri tip Satu Mare.

Relații la telefon 130561.

CUMPĂRĂRI

● Cumpăr mărci, dolari, lire, franci. Tel. 159100, 125147. (58)

● Cumpăr armă de vînătoare (panoplie). Tel. 173779, Iași.

● Cumpăr casete video înregistrate, tip "2000". Tel. 122359, 171680. (79)

SCHIMBURI

● Schimb apartament 3 camere, Tătărași, confort I, pentru două apartamente 2 camere, plus diferență. Tel. 177180. (86)

● Schimb apartament 3 camere, zona Minerva (balcon închis, telefon), cu două garsoniere, plus diferență negociabilă. Tel. 163174.

PIERDERI

● Pierdut carnet student, pe numele Beciu Mihai. Îl declar nul. (81)

● Pierdut legitimație serviciu, pe numele Toma Mihai. O declar nulă. (87)

LOCURI DE MUNCĂ

● S.C. INTERNAȚIONAL angajează urgent 6 barmani-ospătari (fete, băieți). Str. Împăcării nr. 19, Nicolina. Tel. 122359. (79)

● S.C. SURSA MOLDOVEI S.A. organizează luni, 10 ianuarie 1994, concurs pentru ocuparea postului de inginer în cadrul compartimentului comercial. Condiții de participare: bărbat, vîrsta limită 28 ani. Relații și înscrieri la sediul firmei, Calea Chișinăului 17, camerele 407-409, zilnic, între orele 14,00-16,00. Tel. 127118.

● S.C. ȘOFERUL AMATOR S.A. Iași, cu sediul în Sf. Andrei nr. 8-10, angajează prin concurs economistă în domeniul financiar-contabil. Relații la telefoanele: 117409, 117438. (74)

● S.C. Metalo-Chimice S.A. Iași, cu sediul în str. Sf. Lazăr nr. 4, anunță concurs pentru ocuparea următoarelor posturi, în ziua de 17 ianuarie 1994: director economic; economist control financiar gestiune. Condiții: pregătire economică superioară. Relații la sediul societății, din str. Sf. Lazăr nr. 4, telefon 115506. (84)

DIVERSE

● S.C. BANC POST S.A. Iași, str. Cuza Vodă nr. 10, scoate la licitație prin vînzare publică 4 (patru) remorci auto noi, producție C.S.I., proprietatea debitorului S.C. COPAROM S.R.L. Iași. Licitația are loc la sediul băncii, pe data de 25 ianuarie 1994, orele 14,30. Înscrierea și depunerea cotei de participare vor fi făcute pînă la data licitației. Relații suplimentare se pot obține la sediul băncii și la telefon 104239. (76)

● S.C. CONFER-MARC S.N.C. Iași anunță că, începînd cu data de 10.01.1994, practică adaosuri comerciale cuprinse între 0-100%. (78)

● S.C. SANDRA ALEX S.R.L. anunță că, începînd cu data de 5.02.1994, intenționează să-și mărească cota de adaos comercial de la 0-200 %. (89)

● S.C. SANDRA ALEX S.R.L., prin cofetăria "Steluța", vă oferă zilnic produse de cofetărie și patiserie, torturi, pentru diferite ocazii. (89)

● Primăria Municipiului Iași anunță organizarea licitației publice în data de 26 ianuarie 1994, ora 10,00, în vederea concesionării terenului situat în bulevardul Independenței, colț str. Lăpușneanu, cca. 3800 mp. Concesionarea se face în scopul construirii unui sediu bancă. Solicitanții vor depune la înscriere și scrisoare de bonitate. Înscrierile se primesc pînă la data de 25.01.1994.

● Primăria Municipiului Iași reorganizează licitația publică în data de 17.01.1994, ora 10,00, pentru amplasamente chioșcuri, portic, pergolă, stații transport în comun, neadjudecate la licitația din 21-23 decembrie 1993.

MATRIMONIALE

Italian, patron office

import-export diamante, pietre prețioase și aur, absolut singur înăuntrul sufletului, necăsătorit, stare materială foarte bună, 48 ani, cu spiritul încă tînăr, prezentabil, de o fidelitate absolută, nebăutor, nefumător, maximă seriozitate, caut exclusiv domnișoară/doamnă tînără, frumoasă, afectuoasă, 20/35 ani, chiar și divorțată, interesată de cunoașterea mea doar în scopul unei căsătorii din dragoste.

Scrieți-mi, atașînd o fotografie.

Adresa mea: Camerin Giorgio, via San Salvatore 38/F, Valenza (AL), Italia, telefon 0131/953117NB.

Telefonare non serve, non voglio/scrieveti-mi tassativamente il italiano, non importa errori, per foto intendo faccia, fronte e profilo, intera persona, in piedi, fronte e profilo, la descrizione deve esser dettagliata plu'possibile, e'inutile scrivere senza i requisiti richiesti, la'lettera verra'cestinata. Se dopo i tempi tecnici postali non riceveti riposta, la riposta vi e'gla stata data e'negativa non solecitate grazie. Tutto si fara'per corrispondeza fino alla mia decisione d'incontro.

DECESE

✝

Familia îndurerată anunță încetarea din viață a domnului
IOAN BOICU
înhumat în ziua de 31 decembrie 1993. Amintire și recunoștință veșnică din partea alor săi: soția Liuba, fiul, nora: Leonida, Rodica; fiică, ginere: Silvia, Benedict - Elveția; nepoți: Lia, Leonard, Bogdan, Stela, Madalina - Iași, Mihnea - Elveția; strănepoți: Andreea, Cezar - Iași; familia Rusanovschi - Iași; familiile Boicu, Verejanu, Pîslaru - Basarabia.

● **Bunduc Maria - soție, Dan și Gabriela - copii, anunță cu nespusă durere încetarea din viață a iubitului lor BUNDUC GHEORGHE, 57 ani, în ziua de duminică 2 ianuarie 1994. Înhumarea va avea loc în ziua de joi, 6 ianuarie, la cimitirul din comuna Ungheni, Iași. Nu te vom uita niciodată.**

● **Sora - Mărioara, fratele - Vasile și nepoții sînt alături de familia scumpului lor frate și unchi BUNDUC GHEORGHE, 57 ani, din Ungheni, Iași. Înhumarea va avea loc joi, 6 ianuarie 1994, la cimitirul din Ungheni. Dumnezeu să-l ierte!**

CONDOLEANȚE

Salariații fermei Jijia din cadrul S.C. S.A.Z.I. Popricani S.A. sînt alături de familia Boureanu Cornel la marea durere pricinuită de pierderea fiului VLĂDUȚ BOUREANU Sincere condoleanțe.

Salariații S.C. S.A.Z.I. Popricani S.A. sînt alături de familia Boureanu la marea durere pricinuită de pierderea fiului

VLĂDUȚ BOUREANU

Sincere condoleanțe.

● **Familiile Toma, Ciubotaru, Rotundu, Ciocîrlan și Poenaru transmit întreaga compasiune doamnelor Steluța Simirad și Olguța Iacob, precum și întregii familii, pentru ireparabila pierdere suferită, aducînd pe această cale un pios omagiu memoriei celui dispărut.**

● **Colectivul Serviciului Dispecer, din cadrul F.R.E. Iași, este alături de colegul Ariton Gheorghe în aceste momente grele, pricinuite de decesul tatălui. Sincere condoleanțe! (69)**

● **Colectivul de cadre didactice de la Liceul "Al I. Cuza" Iași transmite sincere condoleanțe d-nei prof. Panaitescu Ileana pentru pierderea neașteptată a soțului. (83)**

● **Dr. Stan Gheorghe transmite sincere condoleanțe d-lui primar Andrei Viorel pentru pierderea tatălui. (85)**

● **Colectivul sector Rectificare secția U.M. FORTUS S.A. deplînge dispariția fulgerătoare a bunului și dragului nostru coleg BUȚUGAN CONSTANTIN, 34 ani. Transmitem sincere condoleanțe familiei îndoliate. Nu te vom uita niciodată! Dumnezeu să te ierte! (88)**

● **Asociația de locatari bl. A2, str. Stejar 21/A transmite sincere condoleanțe familiei pentru ireparabila pierdere a bunului locatar care a fost SALICHI IOAN. Dumnezeu să-l ierte! (73)**

● **Colectivul Clinicii neurologice I, Spital nr. 3, regretă dispariția prematură a celei care a fost dr. CĂLIN MARIANA și transmite condoleanțe familiei îndoliate. (75)**

● **A mai căzut o stea pe cer, neașteptat și prematur - steaua celui care a fost inginerul MIHAI OCTAVIAN TOMORUG. Ea va străluci de acum doar în inimile noastre îndurerate, a tuturor locatarilor blocului X.1, bulevardul N. Iorga nr. 43 A, Iași. Îi vom păstra o veșnică și frumoasă amintire celui care a fost pildă de dăruire și omenie. Dumnezeu să-l ierte și să-l odihnească în pace! (77)**

● **Familia Labeș Silviu și grupul STUDIO sînt alături de colegul lor, Dan Bunduc, în urma decesului neașteptat al tatălui său, BUNDUC GHEORGHE. Fie-i țărîna ușoară.**

● **Familia Achirei Ioan este alături de Dănuț, Gabriela și Maria la pierderea scumpului lor tată și soț, BUNDUC GHEORGHE (57 ani), din Ungheni, Iași. Sîntem alături de voi.**

IMPORTANT PENTRU LOCUITORII MUNICIPIULUI IAȘI

Administrația Financiară a Municipiului Iași, aduce la cunoștința locuitorilor că **încasarea impozitelor și taxelor și eliberarea certificatelor de atestare fiscală** se efectuează începînd cu 10 ianuarie 1994, după următorul program:

A. Încasarea impozitelor și taxelor:

- luni, marți, miercuri între orele	- 7.30 - 14.30
- joi între orele	- 7.30 - 16.00
- vineri între orele	- 7.30 - 12.30

B. Eliberări de certificate și alte operațiuni fiscale:

- luni, miercuri și vineri între orele	- 7.30 - 11.30
- joi între orele	- 12.30 - 16.00

Întrucît, cu data de **10 ianuarie 1994,** lucrările **fiscale se execută pe calculator, în scopul asigurării** controlului operațiunilor, adresăm invitația celor ce urmează să achite impozitele și taxele pe 1994 să prezinte la ghișeu și chitanța din anul 1993.

INTERELECTRIC S.A.

IAȘI, str. Elena Doamna nr. 24,
Tel: (0040)(98)119834; 112366
Fax: (0040)(98)112366; 1-12447

Distribuitor Teritorial Autorizat **mita**

27 TIPURI DE COPIATOARE, FAXURI ȘI IMPRIMANTE LASER
HÎRTIE, CONSUMABILE ȘI PIESE DE SCHIMB PERMANENT ÎN STOC
Importator direct al produselor **Panasonic**
TELEFOANE ȘI TELEFAXURI CU MEMORIE
MAȘINI DE SCRIS ELECTRONICE
IMPRIMANTE
ARTICOLE DE PROIECTARE
RECHIZITE, BIROTICĂ

rotring Pelikan LEITZ

Panasonic RISO TEXACO rotring mita LEITZ OKI GLOBELITE OKI Panasonic RISO TEXACO rotring LEITZ

☎ TELEFOANE UTILE

☎ SALVARE: 961
☎ POMPIERI: 981
☎ POLIȚIE: Inspectoratul Județean 146666, 140720, 146840; Municipiu - 146850; Serviciul Circulație - 140070.
☎ AGENȚIA C.F.R.: 147673
☎ INFORMAȚII GARĂ: 146333
☎ AUTOGARĂ: 146587
☎ TAXICOM, dispecerat: 953, 146593
☎ AGENȚIA TAROM: 115239
☎ INFORMAȚII AEROPORT: 178126
☎ STAȚII PECO: Baș Ceauș - 176865; Aurel Vlaicu - 175812; Bucium - 132891; Crișan - 112182; Păcurari - 164142; Sărărie - 147480.
☎ DISPECERATE: R.A. Gaz-Metan - 141737; R.A. Apă-Canal - 142451; Renel - 147070, deranjamente - 147070; Termoficare - 141956; R.A. Locuința - 112434; Telefoane - Deranjamente - 921; Protecția mediului - 147010.
☎ GARDA FINANCIARĂ: 114065, 112427.
☎ ADMINISTRAȚIA FINANCIARĂ: 143030
☎ NOTARIAT: 147574
☎ TRIBUNAL: 146300
☎ PROCURATURĂ: 146630
☎ CAMERA DE COMERȚ: 117757
☎ CENTRUL MILITAR JUDEȚEAN: 146370
☎ HOTELURI: Moldova - 142225; Traian - 143330; Unirea - 142-110; Sport - 137817.
☎ POLICLINICA CU PLATĂ: triaj informații - 117244
☎ OFICIUL JUDEȚEAN PENTRU PROTECȚIA CONSUMATORILOR: 145392

Monitorul cotidian de informații
monitorul expres

Str. Smîrdan nr. 5 ■ Tel. 17.25.57 (centrala) ■ Fax 14.45.77
■ REDACTOR ȘEF - Dan Radu
■ PRIM REDACTOR ȘEF ADJUNCT (eveniment național și internațional, opinii) - Ovidiu Șimonca
■ REDACTOR ȘEF ADJUNCT (Eveniment local) - Toni Hrițac
■ REDACTOR ȘEF ADJUNCT (Sport) - Eugen Florescu
■ EVENIMENT LOCAL: Violeta Calinciuc, Mihaela Cănănău, Dan Fodor, Valentin Gheorghiță, Lăcrămioara Gogălniceanu; Cristian Hanganu, Dragoș Huțanu, Silviu Labeș, Cristina Leca, Ovidiu Lungu, Doru Macovei, Sorin Simon, Adina Scutelnicu, Ovidiu Scutelnicu, Alina Ștefan, Sandu Tacu ■ EVENIMENT NAȚIONAL / INTERNAȚIONAL: Cristian Racu (șef secție), Diana Ghindar, Radu Meșniță, Lucian Postu ■ FINANCIAR - ECONOMIC: Costel Stroescu (șef secție), Mihaela Brezeanu, Alin Tocan ■ CULTURĂ: Dorin Popa ■ SPORT: G.I. Nicolae (șef secție), Leonard Cănănău, G. Anghel, Victor Grădinariu, I.C. Teodor ■ REDACTOR DE SERVICIU: Ion N. Oprea ■ FOTOREPORTER: Constantin Plop ■ GRAFICĂ: Lucian Amarii, Daniel Melinte ■

Director producție: Tudor Agavriloaiei
Director publicitate: Silvia Miller

NORD-EST PRESS
- agenție de presă -
Str. Smîrdan nr. 5 ■ Tel. 17.25.57 (centrala) ■ Tel/Fax 14.47.76
■ EDITOR: Mona Dîrțu ■ Redactor: Dana Scripcă ■

EDITOR
NORD - EST s.r.l
Str. Smîrdan nr. 5 ■ Tel. 17.25.57 ■ Fax 14.45.77
Director general: ALEXANDRU LĂZESCU
Director literar artistic: FLORIN ZAMFIRESCU
Director de marketing: CEZAR CALUSCHI
Director executiv: GABRIEL RUSU

ABONAMENTELE se pot face la orice Oficiu Poștal din țară. MONITORUL figurează în catalogul Presei Interne la poziția 838.

TIPAR OFFSET: MULTIPRINT, Iași str. Sf. Lazăr nr. 49

UNGHIUL DE TRAGERE

Politică și delicatese

Un parlamentar P.D.S.R., cu care am stat pe îndelete de vorbă într-o dimineață frumoasă de decembrie, mi-a povestit, între altele, cum se pregătește, în partidul din care face parte, o ședință ordinară a Camerei Depu-taților. Analiștii politici pregătesc o strategie comună, în care includ variante. Variantele iau în calcul patru sau cinci răspunsuri posibile ale Opoziției, precum și modalitățile prin care pot fi contracarate. Lecția este, ca să zic așa, învățată de toți deputații coaliției guvernamentale și aplicată întocmai în Cameră.

"Opoziția rîde de noi. Ne tratează ca pe niște școlari proști, dar cînd se ajunge la vot, tot noi cîștigăm, dar nu numai pentru că avem majoritatea. Ți-o spun cu mîna pe inimă: P.D. și P.A.C. au în Cameră mult mai multe personalități decît avem noi. Noi știm lucrul ăsta. Numai că ei rămîn niște oameni foarte inteligenți, în timp ce noi învățăm să facem politică".

Parlamentarul mi-a zîmbit și și-a aprins o țigară. "Ai citit ancheta Expres Magazin-ului de dinainte de Crăciun?" "Am citit-o", i-am răspuns. "Reporterul ne-a întrebat pe mai mulți dacă ne-am cumpărat un porc de Crăciun. Ai noștri au răspuns cu toții: da, ne-am cumpărat un porc. Sărăcia e mare, dar vreau să-ți spun că pînă și oamenii cei mai necăjiți au rude la țară; și-au luat și ei un porc pentru Crăciun. Ce crezi că au răspuns deputații Opoziției? Că nici măcar ei nu-și pot permite să cumpere un porc de Crăciun la prețurile astea. Eu îi cunosc mai bine decît tine. Uneori bem o cafea împreună. Îi cred: ei chiar nu și-au cumpărat un porc de Crăciun. Eu, însă, sînt de la țară și știu precis cu cît se cumpără un porc, cu 100.000 lei. Omul de rînd știe și el lucrul ăsta și a citit în ziare că salariul unui parlamentar este de cinci ori mai mare. Cum nu-i cunoaște, ca mine, pe deputații din Opoziție, omul simplu este convins că Opoziția minte. Pentru nimic în lume n-ar crede că un deputat, oricare ar fi el, nu are în casă, pentru Crăciun, un porc."

Ne-am despărțit. Parlamentarul s-a îndepărtat cu pași mici, grăbiți. Am rămas pe loc, tulburat. Dacă aș fi fost parlamentar al Opoziției, nici mie nu mi-ar fi trecut prin cap să spun că mi-am cumpărat un porc de Crăciun, cîtă vreme nu l-am cumpărat.

Val CONDURACHE

HOROSCOP

BERBEC
(21 mart. - 20 apr.):
Ați vrea să scoateți castanele din foc cu mîna altuia. Chiar dacă se va găsi cineva s-o facă și de data aceasta, veți rămîne la fel de îndoit pe dinlăuntru.

TAUR
(21 apr. - 20 mai):
Sînteți prea rău de pagubă. Încercînd să recuperați o pierdere neînsemnată, cheltuiți atîta energie și timp, încît mai bine v-ați căuta de treabă.

GEMENI
(21 mai- 21 iunie):
Vă înverșunați într-o problemă care se poate rezolva de la sine. Fiți mai detașat(ă) și ocupați-vă de problemele cu adevărat importante și care vă pot aduce avantaje mari.

RAC
(22 iun. - 22 iul.):
Suspiciunea vă face să nu aveți încredere nici măcar în cei apropiați. În ritmul acesta vă veți certa cu prietenii, cu familia, ba chiar și cu dumneavoastră înșivă.

LEU
(23 iul. - 22 aug.):
În sfîrșit, ați început să tatonați terenul. După bunul dumneavoastră obicei, ați și început să construiți castele de nisip. Prea mult optimism strică.

FECIOARĂ
(23 aug. - 22 sept.):
Perioada de inactivitate a trecut. V-ați angajat cu toată seriozitatea într-o întreprindere de lungă durată. Firile artiste cunosc un moment de inspirație.

BALANȚĂ
(23 sep. - 22 oct.):
Din dorința de a restabili un echilibru pe lume, căutați argumente și acolo unde nu sînt. Dorința de a fi mereu pe placul altuia vă face versatil.

SCORPION
(23 oct. - 21 nov.):
Sînt destui oameni care nu joacă ascuns. Nu trebuie să vedeți ostilitate acolo unde nu este decît confruntare pașnică de principii. Fiți mai generos (generoasă).

SĂGETĂTOR
(22 nov. - 21 dec.):
Fiți mai constant în sentimente și atitudini. Nepăsarea care vă asigură echilibrul nu trebuie să se transforme în (iertați-mă!) nesimțire. Fiți mai activ.

CAPRICORN
(22 dec. - 19 ian.):
Analiza îndelungată a tuturor amănuntelor v-a mai liniștit. Există o soluție pentru orice împrejurare a vieții. Nu abandonați, însă, prudența, încă nu e momentul.

VĂRSĂTOR
(20 ian. - 18 febr.):
Vă chinuiți prea mult din pricina interesului pentru imaginea pe care o aveți în ochii celorlalți. Mîndria vă face să reacționați inadecvat în destule cazuri.

PEȘTI
(19 feb. - 20 mart.):
Vă trebuie mai multă viteză de reacție. Vi se oferă o șansă bună de promovare, dar starea contemplativă amorțește inițiativa. Nu mai mizați pe alții.

LEGENDA:
- vă paște ghinionul
- prudența e mama înțelepciunii
- n-aveți nimic de pierdut
- șansa vă surîde

ANUNȚ

GARDA FINANCIARĂ - secția Iași anunță organizarea, în data de 09 februarie a.c., a concursului de admitere în vederea ocupării posturilor vacante de comisari.

Condiții obligatorii:
- bărbați, stagiul militar satisfăcut, limita de vîrstă - 45 ani;
- studii superioare economice sau juridice.

Relații suplimentare la secretariatul sediului, str. Ștefan cel Mare și Sfînt nr. 4-6 (clădirea Prefecturii), tel. 114065.

Premiere cinematografice

Primul sărut

MACAULAY CULKIN și ANNA CHLUMSKY, doi copii extrem de talentați în filmul american "Primul sărut"

Farmecul și candoarea primei iubiri

Producție a studiourilor "Columbia Pictures", S.U.A., 1992.

Scenariul: Laurice Elehwany.

Imaginea: Paul Elliott.

Muzica: Wendy Greene Bricmont.

Regia: Howard Zieff.

Cu: Dan Aykroyd (Harry Sultenfuss),

Jamie Lee Curtis (Shelly De Voto),

Macaulay Culkin (Thomas),

Anna Chlumsky (Vada),

Richard Masur (Phil),

Griffin Dune (Bixler),

Ann Nelson (Bunica).

Distribuitor: Guild Film Romania.

Regizorul Howard Zieff este recunoscut la Hollywood pentru lirismul și umorul de bună calitate din filmele sale. De acest lucru s-au convins și spectatorii români care au avut prilejul să urmărească două dintre comediile sale de succes: "House Calls" ("Vizită la domiciliu") cu Walter Matthau și Glenda Jackson (1978) și "The Main Event" ("Love Story pe ring") cu Barbra Streisand și Ryan O'Neal (1980). Cu aceeași viziune plină de sensibilitate și căldură, Howard Zieff își alege eroii din rîndul mai multor generații și le analizează, fără a-și tempera unele ironii, drumul sinuos al sentimentelor pînă la revelația adevăratei iubiri. În filmul său cel mai recent, "My Girl" ("Primul sărut"), două cupluri sînt luate în vizor: unul aflat încă la granița dintre copilărie și adolescență iar celălalt aparținînd lumii celor ajunși la a doua tinerețe. Este vorba despre Vada, o fetiță precoce de 11 ani, fiica unui antreprenor de pompe funebre, care se îndrăgostește de Thomas, un băiețaș de aceeași vîrstă cu ea. Pe de altă parte, filmul urmărește și legătura care se înfiripă între tatăl fetiței și noua lui angajată, Shelly, specializată în machiajul morților înainte de funeralii. Deși are neliniști care o tulbură și e cuprinsă, uneori, de spaime secrete produse de schimbările din familie, dar și de cele ale propriei ei ființe, Vada e totuși o fetiță băiețoasă, care se cațără în copaci, merge cu bicicleta și ia bani de la tovarășii ei de joacă pentru a-i lăsa să se uite în coșciuge. Cîteodată îi place să se dea drept ipohondră, simulînd dureri inspirate de bolile mortale ale clienților tatălui ei. Totuși, atunci cînd trebuie, Vada dovedește curajul și discernămîntul de a-și înfrunta neliniștile și de a-și duce viața mai departe. Vacanța petrecută împreună cu Thomas va fi, pentru ea, memorabilă și plină de emoții, deoarece acum va cunoaște farmecul primului sărut și candoarea iubirii dintîi, dar și prima dezamăgire care-i va marca intrarea pe calea maturizării. Acest personaj foarte complex și dificil este interpretat, cu naturalețe și degajare, de o debutantă de 10 ani, Anna Chlumsky, iar partenerul ei nu este altul decît Macaulay Culkin, cel mai popular actor-copil din timpurile noastre. După răsunătorul succes obținut cu seria comică "Singur acasă", Macaulay Culkin uimește din nou publicul cu un rol, de data aceasta, de o factură mai gravă. Cuplul îndrăgostiților maturi este jucat de Dan Aykroyd și Jamie Lee Curtis. Dan Aykroyd este antreprenorul de pompe funebre, un bărbat care s-a retras din viața sentimentală după moartea soției sale. El este năucit de bolile imaginare și de comportamentul extravagant al neastîmpăratei sale fiice. Atunci cînd noua lui angajată, Shelly De Voto (Jamie Lee Curtis), îl va scoate din vechea rutină, el redescoperă frumusețea sentimentelor de dragoste, trebuind, totodată, să suporte gelozia tot mai evidentă a Vadei. Shelly aduce o notă de vioiciune și imprimă o turnură optimistă întregii povești. Nu numai că trezește interesul antreprenorului pentru dragoste, dar ea o și ajută pe Vada să înțeleagă ce înseamnă să crești și să devii femeie. Shelly e catalizatorul întregului film. Ea aduce bucurie și căldură în familia celor care trăiesc de pe urma morților și, deși e respinsă la început, atitudinea ei plină de grijă o va reconforta în cele din urmă pe Vada.

Un film duios și amuzant, care pledează în mod convingător pentru dragoste și armonie în viața de familie, adresîndu-se, în egală măsură, atît părinților, cît și copiilor.

Cinematograful "Victoria", 2-6.01.1994, orele: 9, 11, 13, 15, 17, 19.

Un thriller care prefigurează povestea din "Caracatița":

"Polițiștii violenți"

Producție a studiourilor "Staff Capitol", Italia, 1985.

Scenariul: Adriano Belli, Franco Ferrini, Sauro Cavalini, Michele M. Tarantini.

Imaginea: Giancarlo Ferrando. Muzica: Guido și Maurizio De Angelis. Regia: Michele Massimo Tarantini.

Cu: Henry Silva (Michael Altieri), Antonio Sabato (Paul Tosi), Silvia Dionisio (Anna), Claudio Nicastro, Rosario Borelli, Ettore Mauni. Distribuitor: S.M.V.

Un film polițist realizat înaintea serialului "Caracatița", pe care-l prefigurează prin subiect și caracterele personajelor. Principala calitate a acestui thriller este, în ciuda vechimii sale, actualitatea problematicii: denunțarea corupției - flagel ale cărui ramificații s-au extins nu numai în mediile interlope, ci și în cercurile sus puse ale puterii. Cercetînd interdependența dintre traficul ilegal de arme și diversele acte teroriste de stradă, polițistul maior Altieri îi descoperă pe asasini în persoana unor influenți oameni politici. În demersurile sale pline de primejdii, Altieri este sprijinit de inspectorul Tosi. Acesta din urmă este interpretat de Antonio Sabato, un actor cunoscut și îndrăgit de spectatorii români din numeroase filme ca: "Marele Premiu", "Călugărița din Monza", "Și a venit ziua lămîilor negre", "Contrabandiștii din Santa Lucia", "Cei trei care au sperat Vestul".

Cinematograful "Republica", 2-6.01.1994, orele: 9, 11, 13, 15, 17, 19.

Constantin PETRILĂ

GRACE JONES este centură neagră la karate

Grace Jones revine în actualitate. După albumele destul de fade din ultimii trei ani, diva kitch s-a reprofilat, investind în industria alimentară. Împreună cu firma Kellog's a lansat un nou sortiment de fulgi de porumb. Fotografia ei figurează pe pachetele Kellog's No Fat Smurf - un produs dietetic extrem de popular în Statele Unite ale Americii.

Grace Jones încearcă să-și refacă reputația pătată în urma legăturii sentimentale cu producătorul Sam Meyerford, unul dintre cei mai puternici oameni de afaceri din Hollywood. Scandalul dintre cei doi a izbucnit în urma unei dispute între Grace și Pamela Sandstorm. Senzuala Grace a considerat că Pamela îi răpise locul în inima producătorului și, întîlnind-o în Hard Rock Café, a provocat-o la luptă dreaptă. Nefericita Pamela, neștiind că Grace Jones este și centură neagră în karate, a acceptat. A urmat o păruială în toată legea, soldată, în final, cu intervenția Poliției din Los Angeles. Sam Meyerford a trebuit să plătească cauțiunea pentru ambele combatante, după care a plecat la New York, schimbîndu-și numărul de telefon și trecînd-o pe Grace Jones pe lista persoanelor indezirabile.

Cîntărețul Danny Wood (N.K.O.T.B.) studiază economia

Pentru toți iubitorii formației New Kids On The Block", numele Danny Wood este sinonim cu ideea de spontaneitate și umor. Denny este extrem de simpatizat de toți fanii grupului. După revenirea formației în studiourile de imprimări, Danny s-a ocupat mult de producție și de latura comercială a activităților extramuzicale ale celor de la N.K.O.T.B. Urmînd, în prezent, un curs de economie la Universitatea din San Francisco, Danny a remarcat nevoia de optimism a potențialilor cumpărători. Astfel, și-a format o companie proprie, care se ocupă de promovarea imaginii grupului N.K.O. T.B. în presă și la televiziune. Printre alte acțiuni, apariția sa alături de John Tronner, "Mister Olympia" - 1993, în diverse clipuri publicitare, a produs o mare agitație, dînd naștere la diverse speculații. Pentru a le infirma, Danny a pozat împreună cu prietena sa, actrița Joelle Courtland, pentru publicația "Young Love".

POSTA HOROSCOP

Leul și Fecioara nu fac casă bună împreună

Mariana Axenti: Cînd aveți deja patru copii împreună, e greu să mai primiți un ajutor de la stele. E cam tîrziu. Mai bine mă întrebați cu 10 ani în urmă, cînd v-ați pus pirostriile. Pe atunci, însă, nu se publicau horoscoape, alde Amadeus sfătuia pe cine putea, între patru ochi, dar și atunci se ferea, pentru că tot ce nu ținea de materialismul dialectic era suspect. Pe vremea aceea planetele și stelele trebuiau musai să se influențeze între ele, însă le era interzis să aibă vreo legătură cu viețile noastre. Pe atunci v-aș fi explicat că Leul și Fecioara nu pot să ducă o casă bună din 1001 de motive, chiar dacă Fecioara are momente destul de dese cînd îl admiră pe Leu. Dacă bărbatul era Fecioară, încă se mai putea discuta. Acum ce să vă spun? El se socoate dezamăgit în mod iremediabil, dumneavoastră vi se pare că soarta a fost nedreaptă, copiii plîng pe la colțuri. Singurul sfat pe care pot să vi-l dau este să-i menajați orgoliul, lucru care nu prea vă stă la îndemînă. Pentru dumneavoastră ironia este un semn de intimitate, aproape de tandrețe. Dacă nu-l luați măcar puțin peste picior nu vă simțiți în apele dumneavoastră. Dacă vi se ia și bucuria asta, ce vă mai rămîne? Leul n-o să pricepă niciodată că, certîndu-l, vă arătați afecțiunea. Sau, chiar dacă o să înțeleagă, va căuta pe altcineva care are alte mijloace ca să-și manifeste dragostea. Sînteți în stare să nu-l mai luați peste picior?

Tudose S.: Ar trebui să vă spun o poveste mai lungă, cu trimiteri culturale, Răzvan și Vidra etc. Vărsător cu Vărsător cam asta dă. Vidra îl împinge pe Răzvan în față, dar, la o adică, este gata să-l lase să se piardă, iar la urmă îi mai și spune că a fost un prost. Înțelegerea există, în mod cert, dar este extrem de suspectă. Dacă aș fi Vărsător, eu m-aș feri de ea. Mai întîi, pentru că o luptă sănătoasă, care pe care, purtată pe față, este de preferat hărțuielii. Cînd amîndoi stau ascunși după cîte un copac în pădure și trag focuri la întîmplare, te poți trezi lovit pînă și de un glonte rătăcit. În al doilea rînd, m-aș feri de prea marea asemănare în a acționa și a judeca lucrurile: asta duce la plictiseală, cînd judecățile și acțiunile nu vin din cap, ci din fire. O asemenea relație poate duce la ură.

Amadeus

MONITORUL SENTIMENTAL

Tot ce vreau este să fiu iubită

Carmen D. Nu poate fi vorba de un "secret" care să asigure trăinicia unei legături. Sînt iubiri care durează, sînt iubiri care mor prea devreme și sînt "relații" între doi oameni maturi, ce nu devin niciodată iubiri. Nici frumusețea partenerului, inteligența ori fantezia lui, nici măcar dragostea nu determină durata unei prietenii sau a unei căsnicii, ci doar înțelegerea între cei ce alcătuiesc cuplul. E ca și cum ai spune: "Nu pot trăi fără celălalt...!"

Aș vrea să înțelegi un lucru - dragostea nu se împarte în "eșecuri..." și succese, poate pentru că nu e un sport și nici măcar un joc. E cea mai mare slăbiciune să spui că: "Viața mea a fost o serie de iubiri eșuate...". În locul tău, le-aș numi simplu relații... ori aventuri! Și astfel ai simplifica lucrurile, pentru că iubirea, în adevăratul înțeles al cuvîntului, implică mult mai multe... Nici una din legăturile pe care le-ai avut nu merită această superbă definiție.

Singura ta greșeală (dacă poate fi numită astfel!) este superficialitatea cu care ai tratat aceste relații, lucru absolut normal la vîrsta ta: te interesează băieții, dar nu prea știi cum să-i iei... Și cred că aici ar trebui să intervină, pe măsura trecerii timpului, experiența. Nici unul din cei cărora ți-ar fi plăcut să le acorzi dragostea ta, nu ar fi meritat-o. Se pare că te-ai cheltuit în "iubiri" destinate eșecului! "Tot ce vreau este să fiu iubită. Să nu mi se mai ceară anumite lucruri, ca garanție pentru prietenia ce va urma..." Din moment ce ți se cer astfel de garanții (ca și cum ai lua dragostea cu împrumut), ar trebui să bănuiești ceea ce va urma. De aceea îți și vorbeam de experiență! E normal să dorești să fii iubită, dar și tu, la rîndul tău, trebuie să iubești. În fond, nu mi-ai scris ce-ți dorești tu de fapt: un prieten, un soț ori un iubit...? Dacă vei continua relațiile actuale, vei avea doar prieteni. Dacă dorești să rămîi virgină pînă în noaptea nunții, caută-ți un soț. Dacă îți dorești un iubit adevărat, nu te grăbi și păstrează-te pentru... marea iubire.

ANA-MARIA

BIBLIOTECA CENTRALĂ UNIVERSITARĂ "M. EMINESCU" IAȘI

COMANDANTUL POLIȚIEI IAȘI A ÎNCERCAT SĂ SE SINUCIDĂ

■ *locotenent-colonelul Gheorghe Ungureanu a fost adus la Spitalul Militar cu hainele pline de noroi* ■

medicii susțin că pacientul lor prezintă o decompensare neuro-astenică, cu grave tulburări de personalitate

Comandantul Poliției Municipiului Iași se află internat la Secția de neuro-psihiatrie din cadrul Spitalului Militar din localitate. Locotenent-colonelul Gheorghe Ungureanu a fost internat la data de 28 decembrie 1993, zi în care comandantul de Poliție a fost găsit într-o pădure din apropierea localității Aroneanu, unde domiciliază socrii săi. Bolnavul care, susțin medicii, a fost adus plin de noroi pe haine, prezintă o decompensare neuro-astenică cu grave tulburări de personalitate. Medicul care se ocupă de tratamentul colonelului Ungureanu, col. dr. Chelemen, ne-a declarat că boala pacientului său a debutat cu cîtva timp în urmă, cînd acesta nu mai putea să se concentreze nici pentru a scrie o frază. Această stare a determinat comiterea mai multor gafe de ordin profesional, situație ce a atras numeroase reproșuri din partea superiorilor. Surse din Poliția Județului Iași ne-au precizat că s-a pus în discuție, la un moment dat, eliberarea din funcție a colonelului Ungureanu. Conducerea Poliției municipiului devenise o căciulă mult prea mare pentru capul său. Nu am putut afla exact ce gafă a comis colonelul Ungureanu și nici dacă a fost înștiințat despre iminenta sa schimbare din funcția de conducere. Cert este că psihicul acestuia a cedat în ziua de 28 decembrie, cînd și-a pierdut autocontrolul. Medicii ne-au confirmat faptul că Gheorghe Ungureanu a intenționat chiar să se împuște cu pistoletul din dotare, după care a dispărut. Dispariția sa a fost anunțată și Ministrului de Interne, tocmai datorită faptului că ofițerul se afla într-o stare critică.

Locotenent-colonelul Gheorghe Ungureanu a fost numit, susțin aceleași surse din Poliție, în funcția de comandant al Poliției Municipiului Iași, de către generalul Adrian Nenu, în anul 1990. Chiar dacă în prezent nu se poate ști care va fi noul comandant, pentru că, cel puțin din punctul de vedere al medicilor, Gheorghe Ungureanu nu va mai putea să-și exercite meseria o perioadă de timp, pînă la lămurirea situației, postul vacant este ocupat de maiorul Dumitru Bîrliga.

De remarcat este și faptul că în momentul internării, Gheorghe Ungureanu consumase și o cantitate de băuturi alcoolice, lucru care a contribuit la agravarea stării sale de sănătate. După cîteva săptămîni de spitalizare, recomandarea medicilor militari este internarea celui în cauză la un sanatoriu. **(Ovidiu SCUTELNICU)**

JOI
6 IANUARIE
1994
An IV,
Nr. 3 (762)
8 PAGINI - 100 LEI

cotidian de informații
Monitorul

Înainte de a anunța Poliția, Salvarea sau Pompierii, sunați la MONITORUL!
Telefon: 17.25.57

Director onorific: AUREL LEON
Redactor șef: DAN RADU

CE MAI E NOU

200 de realizatori din Televiziunea Română vor să demisioneze

Peste 200 de realizatori din Televiziunea Română vor demisiona în bloc, în caz că directorul general Paul Everac nu va părăsi funcția pe care o ocupă acum, ne-au declarat surse din interiorul instituției. Printre cei 200 de realizatori se află și semnatarii scrisorii deschise publicate astăzi în cîteva cotidiane bucureștene. În urma programului de Revelion de la T.V.R., semnatarii au cerut celor în drept "să salveze ceea ce a mai rămas din Televiziunea Română, pentru ca profesioniștii să nu fie obligați la un exil profesional și să-și împlinească menirea, acordînd telespectatorilor interesul cuvenit prin calitatea programelor oferite".

Soția lui Ilie Ilașcu nu crede că execuția va avea loc

Contactată de Comitetul Helsinki bucureștean, d-na Nina Ilașcu, soția lui Ilie Ilașcu, s-a arătat optimistă. Ea a confirmat mutarea soțului ei la închisoarea din satul Hlinaia, raionul Grigoriopol, celula 13, unde a putut să îl viziteze luni. Deși pe tot parcursul vizitei s-au aflat și alte persoane de față, d-na Ilașcu este convinsă că soțul ei nu s-ar fi temut să spună că a fost bătut sau maltratat. Ilie Ilașcu nu s-a plîns însă de tratamente brutale și nici nu existau semne exterioare care să indice așa ceva. Cu toate că accesul ziariștilor este în continuare exclus, Ilie Ilașcu poate fi vizitat de familie fără probleme, urmînd ca o vizită a mamei și a fiicelor lui să fie aprobată, a mai spus d-na Ilașcu. Eforturile Comitetului Helsinki, care a cerut Crucii Roșii Internaționale să trimită observatori la fața locului, nu s-au materializat. Nina Ilașcu este însă optimistă cu privire la rezolvarea situației dramatice a soțului ei. Aceasta este și părerea d-nei Manuela Ștefănescu, din Comitetul Helsinki Român, care ne-a declarat: "Cred că se va amîna sine die punerea în aplicare a acestei sentințe incredibile".

Investițiile străine în România au scăzut în 1993 cu 19%

Investițiile străine în România au scăzut în 1993 cu 19%, ajungînd la valoarea de 217,2 milioane dolari, a declarat marți un purtător de cuvînt al Agenției Române de Dezvoltare, citat de REUTER. În decembrie 1993 investițiile străine în România s-au cifrat doar în jurul valorii de 3 milioane dolari, comparativ cu media lunară de 22,4 milioane dolari în 1992. REUTER comentează că speranța Guvernului de a atrage investitori este subminată de restricția în privința deținerii de proprietăți funciare în România pentru străini, menținută în vigoare ca urmare a presiunilor majorității parlamentare de stînga.

Creșterea bruscă a ratei de schimb a dolarului va da peste cap piața românească

Cresc din nou prețurile

Se scumpesc produsele din carne

Datorită creșterii ratei de schimb a dolarului, prețurile la produse alimentare vor crește cu cel puțin 10 la sută. Se vor înregistra scumpiri în special la produsele din carne, magazinele particulare urmînd să ridice prețurile produselor alimentare cu 5-6 la sută mai mult decît cele de stat. De asemenea, va crește prețul la produsele din piele și mase plastice, deoarece, după cum ne-au declarat directorii unor societăți comerciale bucureștene, rata de schimb a dolarului va influența prețul la furnizarea materiilor prime. Prețul va crește și la materialele sintetice, deoarece pentru obținerea lor se folosesc produse petroliere.

Medicamentele s-au scumpit deja cu 30 %

Începînd cu data de 1 ianuarie 1994, medicamentele s-au scumpit cu 30 %, după cum informează agenția de presă Medica Press. Creșterea se datorează modificării cursului de schimb valutar, care a dus la majorarea cheltuielilor cu materia primă folosită în industria farmaceutică care, în mare parte, provine din import.

Noile prețuri au fost fixate de Guvern, luîndu-se în calcul un curs de schimb valutar de 1150 lei pentru un dolar american.

Pe lîngă influența cursului de schimb valutar, scumpirea a fost generată și de creșterile de preț înregistrate în ultima perioadă la gaz metan, energie electrică etc.

Au rămas gratuite medicamentele pentru tratamentul cancerului, diabetului, tuberculozei și bolilor psihice.

În comunicatul emis de Ministerul Sănătății, în legătură cu scumpirea medicamentelor, se precizează că "recalcularea de preț nu afectează practic bugetul bolnavilor". Ca și în 'anul precedent, prețul medicamentelor va fi compensat, în continuare, în procent de 50 % și 75 %, conform Hotărîrii Ministerului Sănătății, din bugetul acestui minister. Aceleiași măsuri i se datorează și menținerea gratuității pentru medicamentele folosite în tratarea tuberculozei, a diabetului și a bolilor psihice.

Prețurile la carburanți vor cunoaște un nou salt

Surse din Ministerul Industriilor au declarat unui reporter Mediafax că, urmare a continuei deprecieri a monedei naționale, vor reîncepe negocierile pentru majorarea prețurilor la carburanți. Cum prețurile la aceste produse sînt stabilite în funcție de cursul de schimb al monedei naționale și de prețul petrolului pe piața internațională, care în ultima perioadă a înregistrat o ușoară scădere, pentru România ar fi mult mai avantajos să importe carburanți, au adăugat sursele citate. Aceleași surse au mai precizat că la noile negocieri pentru stabilirea prețurilor la carburanți este posibil să participe alături de RAFIROM, PECO și COMPETROL și reprezentanții rafinăriilor.

Precizări importante pentru studenți

Repartițiile la Medicină vor avea loc după 17 ianuarie

"Repartițiile absolvenților Universității de Medicină și Farmacie «Gr. T. Popa», din Iași, se vor efectua după data de 17 ianuarie 1994", ne-a declarat Mihai Frasin, directorul Direcției Sanitare Iași. Mihai Frasin a precizat că, la sfîrșitul anului 1993, au fost repartizați absolvenții Liceului Sanitar Iași, absolvenții școlilor post-liceale, precum și medicii stagiari rezidenți.

Pe data de 5 ianuarie a.c., s-a efectuat repartizarea cadrelor medii sanitare pentru efectuarea stagiaturii și s-a început stabilirea comisiei pentru examenul de medici specialiști, care va avea loc la data de 17 ianuarie a.c. După această dată va urma și repartizarea absolvenților medicinești. **(Violeta CALINCIUC)**

Cum se va desfășura concursul de admitere anul acesta

Examenul de admitere în învățămîntul superior va fi susținut, în acest an, începînd cu data de 6 septembrie. Modalitatea de desfășurare a acestuia va fi aceeași ca în anii precedenți. Începînd cu acest an universitar, nu vor mai fi scoase la concurs locuri cu taxă în învățămîntul superior, avînd în vedere că a intrat în vigoare Legea acreditării universităților particulare și sistemul de învățămînt cu taxă se va practica numai la facultățile particulare. De asemenea, Ministerul Învățămîntului a hotărît ca persoanele care vor să urmeze a doua facultate să plătească taxe de studii.

În legătură cu bursele, ministrul secretar de stat la Ministerul Învățămîntului, Ioan Hîrjoabă, a precizat că acestea se vor mări începînd cu semestrul al II-lea. Astfel, cuantumul bursei de merit va fi de 75.000 lei, iar bursa socială va fi de 37.500 lei. Pentru stabilirea criteriilor de acordare a burselor pentru studenții căsătoriți vor fi luate în considerare veniturile studenților și nu ale părinților lor. Secretarul de stat, Ioan Hîrjoabă, care ne-a furnizat aceste informații, a ținut să precizeze că mărimea burselor nu s-a datorat recentelor acțiuni de protest ale studenților, ci sînt niște măsuri pe care Ministerul Învățămîntului le avea în vedere de mai mult timp. **(Cristina LECA)**

Unde își petrec vacanțele spionii și contraspionii

SRI a preluat hotelul "Neptun"

În conformitate cu Hotărîrea Guvernamentală nr. 681, din 29 noiembrie 1993, publicată în Monitorul Oficial nr. 287, din 9 decembrie 1993, s-au transmis fără plată hotelul și restaurantul "Neptun", de la S.C. MAMAIA S.A., în administrarea Serviciului Român de Informații. Tot gratuit, au intrat în administrarea S.R.I. și terenurile de agrement aferente hotelului "Neptun". Primul ministru, Nicolae Văcăroiu, a hotărît însă ca S.R.I. să achite către S.C. MAMAIA S.A., contravaloarea mobilierului din cadrul complexului hotelier "Neptun". **(Dan FODOR)**

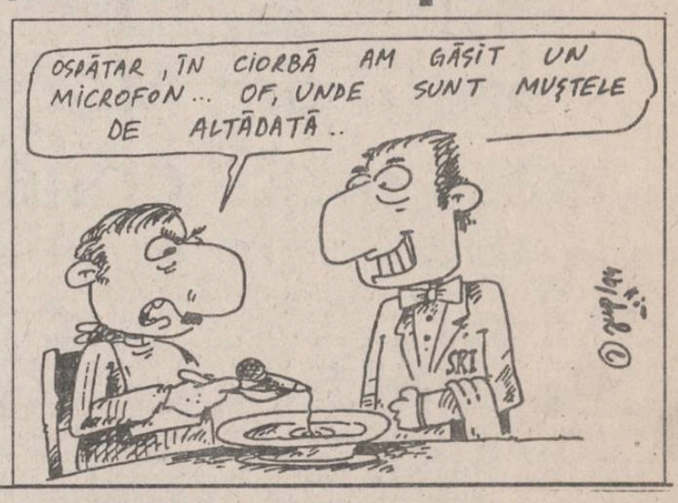

Ajutoarele bănești pentru încălzirea locuințelor vor fi totuși acordate

A fost promulgată Legea 87/1993, privind acordarea de către Guvern a unor ajutoare bănești pentru încălzirea locuințelor în perioada 1 noiembrie 1993 - 1 aprilie 1994. După cum am fost informați de către Adina Drăgădoiu, director cu probleme sociale în Ministerul Muncii și Protecției Sociale, cuantumul ajutorelor a fost fixat la 5000 lei. Ajutoarele vor fi acordate lunar persoanelor defavorizate și care au realizat, la nivelul lunii octombrie 1993, un venit pe membru de familie de pînă la 28.500 lei, inclusiv. În categoria persoanelor defavorizate intră o parte din pensionarii de asigurări sociale și o parte dintre șomeri, pensionarii I.O.V.R. și cei cu pensie de urmaș, persoanele beneficiare ale alocației de sprijin. Pensionarii defavorizați vor beneficia de plata ajutoarelor începînd cu 1 ianuarie 1994, cumulat cu pensia (retroactiv, pentru lunile noiembrie-decembrie 1993), iar șomerii defavorizați primesc ajutoarele din luna februarie 1994, deoarece drepturile de bază aferente lunii decembrie au început să fie plătite. De asemeni, vor beneficia de ajutoare persoanele singure, cu domiciliul stabil în mediul urban, care nu sînt cuprinse în forme de asistență socială și nu au realizat, în luna octombrie 1993, venituri mai mari de 28.500 lei. Persoanele în cauză vor completa un formular tip, în care fac dovada nerealizării veniturilor menționate mai sus, formulare care vor fi depuse la Consiliile locale (orășenești, municipale). Formularele vor fi trimise Consiliilor locale de către Ministerul Muncii și Protecției Sociale în cursul acestei luni. Vom reveni cu amănunte într-unul din numerele viitoare privind modul de completare a acestora și data la care pot fi ridicate. **(Sandu TACU)**

După Vasile Cîtea

Un alt boxer ieșean atacă titlul național profesionist

La 5 februarie, în orașul Brăila, va avea loc prima gală profesionistă de box a anului, în care se vor pune în joc două titluri naționale. În limitele categoriei ușoară, boxerul ieșean Giani Gogol va ataca centura națională deținută de boxerul Cristian Zamfir, din Plopeni. În aceeași gală vor avea loc și cîteva partide de amatori, în care vor evolua stelele boxului amator românesc, în frunte cu Francisc Vaștag. **(GIN)**

Sucursala BĂNCII ROMANE PENTRU DEZVOLTARE,
cu sediul în Iași, str. Ștefan cel Mare și Sfînt nr. 53
- AGENȚIA ANASTASIE PANU nr. 2 Iași (Centrul Civic)
- FILIALA TÎRGU FRUMOS

au deosebita plăcere de a vă aduce la cunoștință, pentru creșterea economiilor dv.,
MAJORAREA DOBÎNZILOR
anuale la depunerile în conturile de depozit ale persoanelor fizice astfel:

- depozite constituite pe termen de 365 zile **95%**
- depozite constituite pe termen de 275 zile **85%**
- depozite constituite pe termen de 180 zile **80%**
- depozite constituite pe termen de 90 zile **75%**
- depozite constituite pe termen de 75 zile **70%;**

60 zile-**65%**; 45 zile-**60%**; 30 zile-**56%**; 15 zile-**53%**

Pentru conturile personale din care se fac curent încasări și plăți vă oferim o dobîndă de **50%** anual.

Vă mulțumim și vă așteptăm zilnic între orele 8.30-13.00.

Primarul Iașului a renunțat la abonamentul TV

■ el a cerut să i se suspende abonamentul pînă la demiterea lui Paul Everac

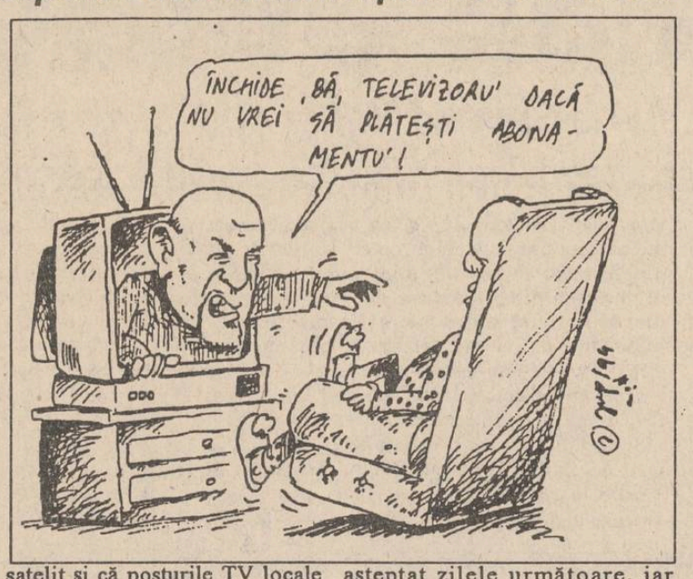

Revoltat de calitatea programului de Revelion al postului național de televiziune, Constantin Șimirad, primarul Iașului, a cerut, în calitate de abonat TVR, suspendarea abonamentului său de televiziune pînă la demiterea actualului director general al acesteia, Paul Everac. Cererea a fost înaintată ieri directorului Direcției de Poștă și Telecomunicații Iași, Mircea Musteață, și este motivată astfel : "Nu doresc să susțin financiar un post de televiziune care aduce grave prejudicii morale poporului român și nu-și respectă abonații nici măcar în zilele de sărbători". Menționînd că dorește să-și păstreze abonamentul radio, primarul Iașului precizează că posedă instalație proprie de recepție TV prin satelit și că posturile TV locale îi sînt suficiente. Răspunsul oficial al directorului Direcției de Poștă și Telecomunicații este așteptat zilele următoare, iar Constantin Simirad a afirmat că îl va face public imediat ce îl va deține. (**Ovidiu LUNGU**)

S-a declanşat războiul dintre prefectul Dan Gâlea şi deputatul P.N.Ţ. C.D., Vasile Lupu

■ astăzi, prefectul va răspunde acuzațiilor aduse de deputatul Vasile Lupu

Astăzi, în cadrul primei ședințe a Comisiei Județene pentru aplicarea fondului funciar, prefectul județului Iași, Dan Gâlea, va prezenta activitatea sa de depistare și stopare a abuzurilor în aplicarea Legii 18/1991, desfășurată din 1992 pînă în prezent. Această acțiune este un răspuns la acuzațiile deputatului P.N.Ț.C.D., Vasile Lupu, care a afirmat în plenul Parlamentului că în județul Iași ar exista cele mai multe abuzuri și încălcări ale sus-numitei legi, raportate la scară națională. În acest sens, prefectul Dan Gâlea a adunat de aproape două zile toate documentele referitoare la descoperirea abuzurilor comise de unele oficialități locale, urmărind să demonstreze deputatului Vasile Lupu că și-a făcut pe deplin datoria în ceea ce privește asigurarea respectării legii pe teritoriul județului Iași. De asemenea, prefectul a declarat că este în curs de finalizare o acțiune de verificare a constituirii drepturilor de proprietate pentru specialiștii fostelor I.A.S.-uri și pentru membrii cooperatori care nu au avut pămînt. Această acțiune a fost inițiată prin Ordinul 633/16 decembrie 1993, deoarece cele mai multe abuzuri și încălcări ale Legii 18 au fost comise de persoane care au dobîndit fraudulos calitatea de membru cooperator sau de specialist C.A.P. (**Ovidiu LUNGU**)

De două zile, prefectul Dan Gâlea strînge documente pentru a arăta ceea ce a făcut pînă acum pentru stoparea abuzurilor în aplicarea legii fondului funciar. În felul acesta, el vrea să răspundă acuzațiilor aduse de Vasile Lupu, care a afirmat că la Iași s-au comis cele mai multe abuzuri în aplicarea acestei legi.

Un combustibil deosebit de toxic poate polua atmosfera orașului

■ Agenția pentru Protecția Mediului cere verificarea tuturor carburanților depozitați în Iași

Agenția pentru Protecția Mediului, Iași, a anunțat ieri că în Republica Moldova a avut loc o poluare a aerului cu unele substanțe deosebit de periculoase. Noxele depistate în aer provin din arderea benzolului (benzen brut). După informațiile de care dispune agenția, substanța respectivă a fost folosită drept combustibil în unele unități industriale, în locul carburanților clasici.

Benzolul, cu compoziția chimică 45-70 % benzen, 10-25 % toluen, 0-20 % xileni, 5-10 % hidrocarburi aromatice, 2-10 % hidrocarburi nesaturate ciclice, 0,5-1 % sulfură de carbon, a ajuns în Republica Moldova în urma unui import masiv, la un preț redus. Benzolul poate fi folosit drept combustibil pentru motoarele cu combustie, în locul carburanților clasici, sau în amestec cu aceștia. Este un combustibil de tip "greu", din a cărui ardere rezultă un procent ridicat de gaze rămase nearse, precum și produși intermediari de oxidare deosebit de toxici. Deoarece este posibil ca pe aceeași filieră să fi pătruns și în țara noastră benzol, care ar putea fi amestecat cu combustibilii existenți, și pentru a se preveni apariția unei situații asemănătoare cu cea ivită în Republica Moldova, Agenția pentru Protecția Mediului Iași consideră necesară o acțiune de verificare a tuturor carburanților ce se găsesc acum în rezervoarele petroliere din județul Iași.(**Cristian DUNAR**)

Firma IASICON S.A. a început să demoleze un bloc de locuințe

■ aceeași firmă a început construcția blocului respectiv în urmă cu trei ani

În zona magazinului "Minerva", din cartierul Alexandru cel Bun, se află în construcție un bloc de locuințe, care în final ar fi trebuit să aibă opt etaje: două scări însumînd un număr de 60 de apartamente. Lucrarea a fost începută în aprilie 1990, iar, din motive relatate mai jos, a fost întreruptă.

Constructor este firma "Iasicon", iar beneficiar Regionala de Căi Ferate Iași.

Odată întreruptă lucrarea, organizarea de șantier din zonă a fost mutată, iar construcția a fost lăsată în voia soartei.

Locuitorii din zonă au furat ce se putea fura, iar din materialele de construcții și-au construit boxe la subsol.

Miercuri, 5 ianuarie 1994, ora 14, trecătorii ocazionali priveau și se cruceau cum două echipe de constructori, înarmați cu rîngi și tîrnăcoape, dislocau blocurile de BCA din zidurile deja construite și le încărcau în două camioane.

Am luat legătura cu cel care efectua "lucrarea", un tînăr inginer care ne-a îndrumat să luăm legătura cu "Iasicon", ceea ce am și făcut.

Din cele relatate de directorul Titel Sinescu, rezultă că Regionala CFR Iași - beneficiarul viitoarei construcții - are de plătit către "Iasicon" suma de 8 (opt) milioane lei pentru lucrarea deja începută și executată pînă la nivelul etajului I.

Conducerea "Iasicon" ar fi dispusă să pună capăt acestui litigiu, dacă Regionala CFR Iași ar efectua anumite transporturi pe CFR în contul celor 8 milioane lei. Respectînd regula, am luat legătura și cu Regionala CFR Iași și anume cu dl. Paul Mihailovici, director - exploatare.

Din discuția avută am aflat că este surprins de decizia dată de "Iasicon" de a demola clădirea și de a o muta, bucată cu bucată, în altă parte. Regionala CFR Iași a virat deja o sumă de bani în contul "Iasicon" pentru lucrarea efectuată și pentru materialele de construcție înglobate în aceasta.

Nu putem trece cu vederea, însă, faptul că o construcție deja începută este demolată, ziua în amiaza mare, spre hazul trecătorilor.

La criza actuală de locuințe, cînd numai în municipiul Iași sînt peste 40.000 de cereri, demolarea unei clădiri nu reflectă decît incapacitatea actualilor guvernanți de a pune capăt blocajului economic, expresie deja uzată. (**Viorel VATAMANU**)

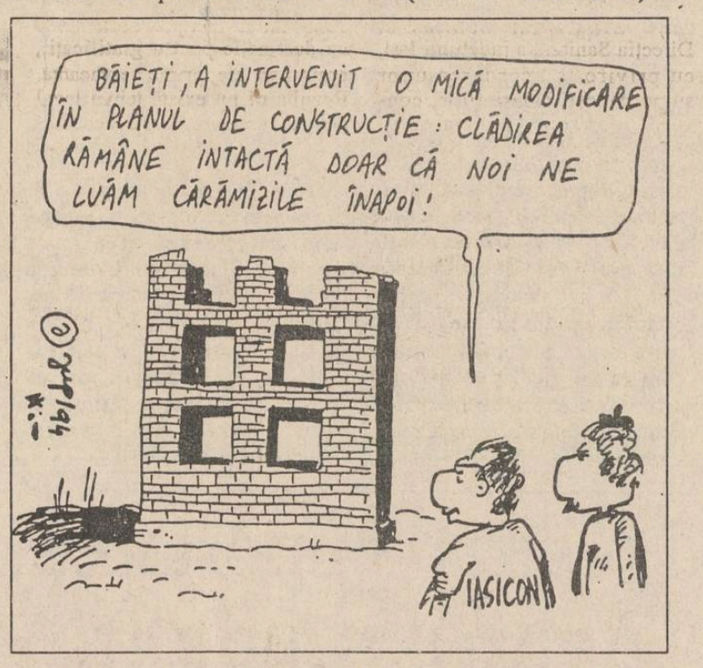

ORAȘUL PE O COLOANĂ

■ Poliția a confiscat valută

Inspectoratul Județean de Poliție Iași a desfășurat, pe data de 4 decembrie, o amplă operațiune de depistare a persoanelor care efectuează schimburi valutare fără autorizație. Acțiunea a fost efectuată în două puncte cheie de schimb valutar ale orașului, zona Băncii Naționale și gangul de pe strada Costache Negri. În urma acestei operațiuni au fost depistate nouă persoane care se ocupau cu schimbul valutar ilegal și care au fost amendate cu suma de 225.000 lei. Sumele confiscate de la cele nouă persoane se ridică la 295 dolari americani, 1800 mărci germane și 282.500 lei. Între cele nouă persoane se numără și Traian Manolache, în vîrstă de 23 de ani, care a fost sancționat cu amendă de 30.000 lei și i s-au confiscat 275 de dolari. Ion Stoian, în vîrstă de 29 de ani, a fost sancționat cu o amendă de aceeași valoare și i s-au confiscat 800 de mărci germane. (**Adina SCUTELNICU**)

■ Un scandal în plină desfășurare

Conducerea Fundației de Tineret Iași a avut ieri o întrevedere cu primarul orașului, Constantin Simirad, în cadrul căreia a încercat să facă presiuni pentru urgentarea prelurării patrimoniului complexului hotelier "Orizont" din posesia S.C. "Iuventus" S.A. În replică, primarul a declarat că va stopa soluționarea conflictului dintre cele două părți pînă pe data de 14 ianuarie 1994, cînd va sosi la Iași Alexandru Mironov, Ministrul Tineretului și Sportului. În acea zi, în prezența ministrului și a prefectului județului Iași, Dan Gâlea (în calitatea sa de supraveghetor al respectării legii în județul Iași), se va hotărî cine are dreptul să administreze complexul hotelier "Orizont", din Iași. Din această cauză, părțile implicate în conflict se vor prezenta la întîlnirea cu autoritățile împreună cu avocații lor. (**Ovidiu LUNGU**)

■ Un cetățean din cartierul Dacia a petrecut Crăciunul în baie

Ioan Tîrzioru, din Iași, bulevardul Dacia nr. 49, bloc DD2, a petrecut sărbătorile Crăciunului într-un mod cu totul deosebit. Împreună cu soția, proprietarul a adunat, în seara colindelor, apa împrăștiată în tot apartamentul, datorată unei fisuri a caloriferului din baie. Încercînd să obțină ajutor de la Dispeceratul Termoficare, Ioan Tîrzioru a fost sfătuit să apeleze la serviciile instalatorilor de la Punctul Termic aferent blocului în care locuiește. La Punctul termic 14, unul dintre instalatori a acceptat efectuarea reparației contra sumei de 20.000 lei, însă a uitat să se prezinte de Crăciun la locul defecțiunii. Și așa, după trei zile de sărbătoare petrecute în abur și apă caldă, nefericitul locatar a fost salvat de un vecin, care a reparat provizoriu caloriferul buclucaș. (**L. GOGĂLNICENU**)

■ Moldomobila a încheiat contracte pentru export în valoare de 15 milioane de dolari

Una dintre puținele societăți comerciale ieșene care, în cursul anului 1993, au reușit să fie rentabile, atît prin diversificarea producției cît mai ales prin orientarea masivă a acestuia către export (peste 95%), este MOLDOMOBILA S.A. Dacă la sfîrșitul anului trecut, societatea a înregistrat un volum de vînzări de aproximativ 16,5 milioane dolari, pentru 1994 au fost deja încheiate o serie de contracte în valoare de 15 milioane dolari, care sînt în măsură să asigure întregul volum de producție.

După cum a subliniat dl. Corneliu Anton, director adjunct al S.C. MOLDOMOBILA S.A., principalul obiectiv urmărit este extinderea activității de export, prin descoperirea a noi piețe de desfacere și contactarea a cît mai mulți parteneri de afaceri. În acest sens, dl. Corneliu Anton ne-a declarat că, în cursul lunii decembrie 1993, mai multe delegații ale societății au prospectat piețele Statelor Unite, în condițiile în care România a primit "clauza națiunii celei mai favorizate" și ale Japoniei. În ceea ce privește relațiile comerciale cu S.U.A., societatea a reactivat legăturile cu foștii parteneri americani de pînă în anul 1990 și a contactat noi firme interesate de colaborare. Astfel, unul dintre potențialii parteneri de afaceri americani pentru firma ieșeană este BASSET FURNITURE INTERNATIONAL, din Virginia, unul dintre primii 10 producători de mobilă din S.U.A. (**Mihaela BREZEANU**)

Doi bătrîni de aproape 70 de ani vor să divorțeze

Mai mulți judecători de la Judecătoria din Iași au declarat că, uneori, le este aproape imposibil să se pronunțe în privința "avalanșei" de divorțuri care au loc între soți de vîrste înaintate, care sînt căsătoriți de zeci de ani.

Ieri, la Judecătoria din Iași, în cadrul recursului înaintat de Popa Dumitru împotriva hotărîrii judecătorești de culpă exclusivă a soțului care și-a părăsit soția, în acțiunea de divorț a soției Gena Popa, avocatul apărării a considerat această hotărîre judecătorească nefondată. Popa Dumitru, pensionar, în vîrstă de 63 de ani, este căsătorit cu Popa Gena de peste treizeci de ani, avînd copii maturi deja, doi dintre ei fiind preoți. Avocatul a concluzionat că Popa Gena, dorind să ofere apartamentul, cu două camere, fiului favorit, dorește să-l înlăture pe soț. Acesta din urmă, după părerea sa, nu poate fi învinuit că și-a părăsit voit nevasta, deoarece, după ce a fost "scos" din apartament, a locuit o perioadă într-o boxă din bloc. Soțul, în prezent, locuiește la mama lui, care are 85 de ani, și în casa căreia locuiește și familia fratelui lui Popa Dumitru.

Avocatul angajat de Popa Gena a considerat însă ca justă hotărîrea judecătorească, ținînd cont că Popa Dumitru părăsise domiciliul conjugal încă din 1990, în urma "despărțirii", Popa Gena alegîndu-se cu 12 zile de spitalizare. Instanța urmează să se pronunțe ulterior. (**Sorin MARCU**)

Primarul din Mogoșești scoate dinții consătenilor

■ el l-a bătut pe un tînăr din sat pînă l-a umplut de sînge

Căruntu Petru, din Mogoșești (Iași), a muncit trei luni în Turcia, pe un șantier de construcții, după care s-a întors în sat cu 500 dolari, cu gîndul să-și ia o pereche de cai și alte lucruri trebuincioase gospodăriei. Acum, de sărbători (pe 28 dec. '93), s-a dus pe la "Magazinul Alimentar Coni", de fapt, la crîșmă, unde s-a întîlnit cu primarul Andrei Viorel. Acesta, între două vodci, i-a cerut lui Petru să-i vîndă dolari cu 1600 lei dolarul. Petru ar fi acceptat numai cu 1700, dar, pînă să-și spună pretenția, Viorel-primarul s-a și apucat să numere leii. Dan Anton, crîșmarul, a observat că primarul pusese banii "în două" și a început să-i numere fiecare bancnotă de două ori, de aceea l-a făcut atent pe Petru, mai mult prin semne. La care Petru a refuzat banii primarului. Atunci Viorel, enervat și dîndu-și seama că "șmenul" lui a dat greș, l-a pocnit. Nu s-a săturat cu doi pumni (și fiind de două ori cît Petru), nu s-a lăsat pînă nu l-a umplut de sînge, scoțîndu-i și un dinte. Dar, în timp ce îl tîra prin crîșmă, i-a smuls și 100 dolari - declară Petru; nu i-a luat nimic - declară inițial Viorel; i-a smuls 50 de dolari - a declarat mai apoi Viorel.

Polițiștii din comună au chemat Poliția județeană să ancheteze, deoarece toate "cazurile" lui Viorel îi depășesc. (**Emilian CONSTANTIN**)

A fost numit un nou director la "Taxicom"

■ noul director este Adrian Costin, fost economist la Institutul Agronomic

Ieri, a avut loc, la societatea comercială "Taxicom" S.A., din Iași, Adunarea generală a principalilor acționari, Fondul Proprietății de Stat și Fondul Proprietății Private. Reprezentanții celor două fonduri au numit în funcția de director al societății pe Adrian Costin, economist, fost angajat al Institutului Agronomic din Iași. Noul director este și președintele Consiliului de Administrație de la "Taxicom", ceilalți doi membri fiind Liliana Blaj, din partea F.P.S. și Adrian Olteanu, din partea F.P.P.

Din datele economico-financiare prezentate de membrii fostului Consiliu de Administrație, în timpul ședinței de ieri, rezultă că pierderile societății pe anul 1993 sînt de aproximativ 13 milioane lei. În legătură cu această situație, am fost informați că liderul de sindicat, Aurel Pintilie, a afirmat că există unii șoferi care nu și-au achitat obligațiile bănești față de firmă. Reamintim că la "Taxicom" autoturismele au fost preluate în locație de gestiune de către unii șoferi, ultima negociere a chiriei fiind făcută în data de 20 mai 1993. Deși de atunci tariful de transport pentru un kilometru a cunoscut majorări pînă la valoarea de 300 lei, această chirie nu a fost reactualizată.

Fostul director al societății, Eugen Popa, va rămîne în continuare la "Taxicom", urmînd ca actualul Consiliu de Administrație să decidă ce post va ocupa. (**Alin TOCAN**)

Procesul intentat lui Ionel Onofraș va fi strămutat de la Vaslui

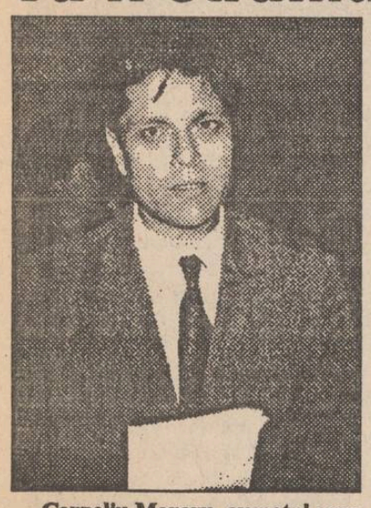

Corneliu Moraru, avocatul care l-a dat în judecată pe Ionel Onofraș

■ Curtea Supremă de Justiție urmează să stabilească un alt loc de desfășurare a procesului

Astăzi, la Judecătoria Vaslui, va avea loc un nou termen în procesul inculpaților Ionel Onofraș, Liviu Munteanu, Luca Laurențiu și Ion Olteanu, acuzați de incendierea mașinii avocatului ieșean Corneliu Moraru. După ce instanța a dispus eliberarea pe cauțiune a trei din cei patru inculpați (singurul care se află în închisoare fiind Ion Olteanu), aceștia au cerut o nouă expertiză de evaluare a prejudiciilor produse prin incendierea autoturismului care a aparținut unui avocat ieșean. Avocatul Moraru, în calitate de parte vătămată, ne-a declarat că va depune astăzi la dosar o decizie a Curții Supreme de Justiție, care prevede suspendarea judecării cauzei la Vaslui. Corneliu Moraru a mai afirmat că această decizie este urmarea unei adrese făcute de el către Curtea Supremă, în care a prezentat dovezi că instanța din Vaslui are motive de a fi subiectivă în decizia pe care o va da. Din aceste considerente, avocatul Moraru a solicitat strămutarea cauzei în altă localitate, asupra căreia Curtea Supremă de Justiție urmează să se pronunțe. (**Alexandru IONESCU**)

O replică a Camerei de Comerț și Industrie

Asociația agricultorilor

Ieri, la Direcția Agricolă a județului Iași a avut loc o întîlnire a peste 100 de societăți comerciale și asociații cu personalitate juridică din agricultura ieșeană. S-a luat hotărîrea, de către 90% din cei prezenți, ca începînd cu data de 20 ianuarie 1994, la Iași să se constituie o asociație patronală ce va cuprinde societățile comerciale cu capital privat din agricultura ieșeană. Asociația patronală este nelucrativă și are ca scop reprezentarea intereselor acestor societăți în relațiile cu agenții economici din industrie, precum și în relațiile cu beneficiarii produselor agricole. De asemeni, conform statutului asociației, vor fi negociate prețurile la materiile prime și produsele agricole, prețuri care vor deveni orientative pentru membrii asociației. De asemeni, Asociația patronală va apăra interesele agriculturii private ieșene în relațiile cu agenții economici din alte județe sau parteneri din străinătate. (**Sandu TACU**)

MISS ROMANIA UNIVERS 1994

Faza zonală Nord-Est Moldova-Iași, 21 ianuarie 1994, Teatrul Luceafărul

Etapă a concursurilor:

Miss Univers, Miss Europe, Queen of Europe, Queen of the World, Miss Model of the World, Miss Globe, Best Model of the World

PRIER S.R.L. Iași,
unic autorizat pentru zona Moldova,
Bd. Ștefan cel Mare și Sfînt nr. 8,
cu sprijinul
Prefecturii Iași, Primăriei Iași, Camerei de Comerț și Industrie Iași
Director onorific: **Adrian Păduraru**
Biroul "Miss România Univers 1994" Iași
tel. 098/116849

Organizează preselecție în data de 9 ianuarie, ora 9, la Studioul de dans Colini, Iași, str. Sf. Lazăr.

1. Condiții de participare:
   - vîrsta între 17-24 ani
   - înălțimea peste 1,70 m
   - necăsătorite
2. Domiciliul stabil într-unul din județele:
BUZĂU; VRANCEA; GALAȚI; BRĂILA; TULCEA; VASLUI; BOTOȘANI; BACĂU; NEAMȚ; SUCEAVA; IAȘI.
3. Candidatele se vor prezenta cu B.I. și Certificate de naștere.
4. Vizionarea se va face în ținută de zi și costum de baie.

Directorul Televiziunii, Paul Everac, a absentat nemotivat de la întîlnirea cu membrii CNA

■ tabletistului de sîmbătă i s-a dat un ultim termen (luni, 10 ianuarie) pentru a explica de ce a fost atît de prost programul de Revelion

În urma catastroficelor emisiuni din finalul anului trecut (aşazisul documentar istoric privind execuţia Mareşalului Antonescu de joi, 30 decembrie şi programul de Revelion), dl. Paul Everac a fost invitat pentru ieri, 5 ianuarie, la C.N.A., pentru a da explicaţii asupra "lipsei de profesionalism a acestor emisiuni" (Titus Raveica, Alice Mănoiu), "asupra atentatului la pudoare din noaptea Anului Nou", asupra "transformării în cîrciumă a Televiziunii" (cu aceeaşi ocazie - n.a.) - Titus Raveica.

Cu o zi înainte, dl. Everac a solicitat conducerii C.N.A. o listă cu subiectele ce urmau să fie discutate în ziua de 5 ianuarie. I s-a comunicat telefonic "ordinea de zi", care cuprindea: 1. referiri asupra alcătuirii programului de Revelion; 2. nerespectarea de către Televiziunea naţională a reglementărilor privind publicitatea; 3. nerespectarea licenţei de emisie a programului II şi 4. detalii privind programarea, autorii pseudo-documentarului prezentat pe 30 decembrie.

Iniţial, dl. Everac a anunţat că nu se va prezenta în faţa membrilor C.N.A., deoarece adresa primită nu era semnată de preşedintele instituţiei. După ce a aflat "ordinea de zi", într-o discuţie telefonică avută cu dl. Raveica, preşedintele Televiziunii a menţionat că tot ce a "făcut pe post" este "absolut legal", iar citarea sa în faţa C.N.A. "nu are susţinere legală".

Bineînţeles, boss-ul Televiziunii s-a ţinut de cuvînt, astfel că ieri, timp de două ore şi jumătate, membrii C.N.A. s-au întreţinut cu numeroşii ziarişti prezenţi, într-o conferinţă de presă ad-hoc.

Absolut toţi membrii C.N.A. au dezavuat categoric cele două emisiuni, atît din punctul de vedere al conţinutului, cît şi al modului tehnic de realizare a lor. "Nici marii istorici nu s-au pronunţat încă cu fermitate asupra evenimentelor prezentate în filmuleţul din 30 decembrie, dar au considerat util să o facă nişte neaveniţi, nişte ageamii" (Titus Raveica). "Este o ruşine amalgamul prezentat pe post cu ocazia Revelionului" (Radu Coşarcă).

Conducerea C.N.A. a anunţat că a fixat pentru vineri, 7 ianuarie, noul termen de prezentare (somare) a d-lui Everac, iar luni, 10 ianuarie, va face publice măsurile care se vor lua. Să nu ne aşteptăm la o demitere a şefului Televiziunii, deoarece C.N.A.-ul nu este abilitat. Dl. Everac poate fi schimbat - pînă la adoptarea Legii privind organizarea şi funcţionarea societăţii române de radiodifuziune şi a celei de televiziune - doar de primul ministru. În mod cert însă, va fi adresat un memoriu Parlamentului în această chestiune şi probabil se vor aplica sancţiuni pe linie financiară (între 2 şi 5 % din cifra de afaceri a Televiziunii).

Ieşeanul Titus Raveica, ajuns preşedinte al CNA, încearcă să-l urechească oficial pe directorul Televiziunii

De menţionat faptul că printre reprezentanţii mass-media nu a fost prezent nici un reporter sau cameraman de la T.V.R. Nici anunţul privind invitarea directorului Televiziunii la sediul CNA nu a fost difuzat pe postul naţional de televiziune **(corespondenţă din Bucureşti de la Lucian GHEORGHIU)**

Sindicatele încearcă să răstoarne guvernul Nicolae Văcăroiu

■ *greva generală rămîne improbabilă* ■ *dacă Adrian Năstase se va retrage în "opoziţie", un guvern minoritar ar putea fi oricînd înlăturat prin alegeri anticipate* ■

La sfîrşitul anului trecut, marile centrale sindicale, C.N.S.L.R. - Frăţia, B.N.S. şi Cartel Alfa, au dat un sever ultimatum Guvernului Văcăroiu, declarînd că vor declanşa o grevă generală în cazul în care moţiunea de cenzură, introdusă de Opoziţie în Parlament, nu va fi votată favorabil, adică pentru destituirea actualului cabinet. Ce s-a întîmplat atunci, ştie acum toată lumea. Coaliţia guvernamentală a reuşit, conform scenariului clasic, să respingă moţiunea de cenzură, pe motiv că domnul Văcăroiu are pregătit un program anti-criză şi că, de fapt, cei care au depus această moţiune nu sînt pregătiţi să ofere un program de alternativă.

Săptămîna aceasta, sindicatele au declanşat procedura pentru declanşarea grevei generale pornind de la colectarea de semnături în favoarea acestei forme radicale de protest. Totul pare a se desfăşura conform scenariului stabilit, dacă ţinem cont şi de ultimul sondaj IRSOP, comandat de ROMPRESS, în care marea majoritate a populaţiei îşi exprima convingerea că se va amplifica criza economică, declarîndu-şi, în acelaşi timp, nemulţumirea faţă de actualii guvernanţi, dar şi, surpriză, faţă de preşedintele Iliescu.

Totuşi, contextul nu mai este acelaşi cu cel de la mijlocul lunii decembrie. Între timp, preşedintele Iliescu a pus în aplicare o iniţiativă subtilă de compromitere a Opoziţiei şi a sindicatelor prin începerea faimoaselor negocieri de la Palatul Cotroceni privind încheierea pactului social "necesar pentru scoaterea ţării din criză". De fapt, s-a încercat, ca şi la negocierile care au precedat formarea actualului guvern, atragerea Opoziţiei în tabăra P.D.S.R., propunîndu-se o serie de idei generoase, cum ar fi unirea tuturor partidelor într-un bloc comun pentru rezolvarea crizei, dar şi lucruri subtile, de genul recunoaşterii actualei forme de guvernămînt a ţării prin care se încerca eliminarea unor viitoare deziderate monarhice ale partidelor din Convenţia Democratică. În acelaşi timp, s-a încercat, prin intermediari, şi coruperea liderilor de sindicat. A fost numit secretar de stat la Ministerul Transporturilor unul din liderii C.N.S.L.R.-Frăţia şi, în acelaşi timp, s-a încercat deschiderea unor negocieri între liderii de sindicat şi o serie de lideri ai partidelor din coaliţia guvernamentală (este vorba de P.U.N.R. şi P.D.A.R.) care încearcă, mai ales prin intermediul declaraţiilor belicoase pe care le fac în presă, să simuleze o frondă faţă de blocul durilor din P.D.S.R. S-a mai încercat, precum în cazul studenţilor, şi găsirea unor soluţii de compromis în cazul unor categorii restrînse de sindicalişti.

În aceste condiţii, este greu de crezut că membrii de sindicat vor mai putea fi foarte uşor convinşi să declanşeze greva generală, mai ales că există precedentul unor măsuri draconice luate împotriva participanţilor la greve (cazul S.N.C.F.R.). Totuşi, în cazul în care greva va fi declanşată, este posibil ca omul de sacrificiu, Nicolae Văcăroiu, să-şi joace ultimul rol depunîndu-şi mandatul în faţa preşedintelui Iliescu, urmînd ca, după aceea, conform scenariului prefigurat la ultima conferinţă de presă a P.D.S.R. de către preşedintele acestui partid, Adrian Năstase, P.D.S.R. să se retragă pentru o scurtă perioadă de timp în "opoziţie", oferind Opoziţiei "şansa" de a forma un guvern minoritar care va putea fi înlăturat oricînd de la Palatul Victoria, forţîndu-se organizarea de alegeri anticipate. Deci, dacă liderii sindicali vor reuşi să răstoarne guvernul retezîndu-i coarnele, vom asista la două consecinţe majore ale acestei aţiuni: condiţiile de trai se vor înrăutăţi, pentru că oricine va veni la guvernare va fi nevoit să aplice măsurile cerute de Fondul Monetar Internaţional şi, în al doilea rînd, vom avea foarte multe şanse ca la viitoarele alegeri să vedem că în Parlament nu mai există "stînga" şi "dreapta", ci numai "stînga" şi "extrema stîngă". **(Cristian RACU)**

Primele surprize neplăcute ale anului 1994

Ajutoarele în natură, acordate salariaţilor de sărbători, sînt supuse plăţii TVA

Ajutoarele în natură, acordate salariaţilor în perioada sărbătorilor, sînt supuse plăţii taxei pe valoare adăugată. Practic, aceste ajutoare au fost evaluate în bani şi, după adăugarea TVA, au fost impozitate împreună cu veniturile salariale aferente lunii decembrie. Modul de impozitare menţionat este precizat în Ordinul 1363, publicat în "Monitorul Oficial" nr.273, din 26 noiembrie 1993, şi se aplică tuturor ajutoarelor acordate salariaţilor de către agenţii economici.

Dacă produsele provin din producţie proprie, evaluarea se face la preţul de vînzare practicat de unitate, care cuprinde, după caz, accize şi taxa pe valoare adăugată. Pentru produsele achiziţionate de plătitorii de impozit de la producătorii individuali, evaluarea se face la preţul de achiziţie, la care se adaugă, după caz, accizele şi TVA, iar pentru produse achiziţionate de la diverşi agenţi economici, evaluarea se face la preţul de aprovizionare, la care se aplică, de asemenea, accize şi TVA. **(Costel STROESCU)**

Cadrele medicale au rămas fără gratificaţii de Anul Nou

■ sindicatul SANITAS a cerut, fără rezultat, ajutorul prefectului

În urma neînţelegerilor ivite între Sindicatul Sanitas şi Direcţia Sanitară a judeţului Iaşi, cu privire la acordarea unor sume băneşti salariaţilor, conform clauzelor contractului colectiv de muncă încheiat între cele două părţi, liderul sindical, Dumitru Marangoci, a apelat la sprijinul prefectului de Iaşi, Dan Gâlea, în vederea medierii conflictului. În urma acestui apel, prefectul a desemnat doi reprezentanţi care au purtat discuţii, pe data de 24 decembrie 1993, cu instituţiile sanitare aflate în conflict. În urma convorbirilor, comisia, reprezentînd prefectura ieşeană, a conchis:

"În bugetul acordat sectorului Sănătate al judeţului Iaşi pe anul 1993, nu au fost prevăzute sume cu destinaţie pentru gratificaţii, premii anuale, prime de vacanţă. Rezultă că nu există temei legal pentru acordarea lor. Se consideră totuşi că, pe baza unor negocieri constructive între sindicat şi patronat, se pot găsi soluţii pentru aplicarea contractului colectiv de muncă".

Dumitru Marangoci este nemulţumit de acest răspuns. El ne-a declarat că "deşi clauzele contractului colectiv de muncă au fost verificate la nivel de minister, considerîndu-se că au acoperire bugetară, acest lucru nu este recunoscut la Iaşi". **(Violeta CALINCIUC)**

Dumitru Marangoci, liderul sindicatului SANITAS

De la 10 ianuarie 1994

Toţi studenţii din ţară sînt în grevă japoneză

■ *după sesiune, la Iaşi, ar putea reîncepe greva generală*

Studenţii din întreaga ţară au hotărît declanşarea, începînd cu data de 10 ianuarie 1994, a grevelor de tip japonez, pe o durată nelimitată. Într-un comunicat primit ieri la redacţie, semnat de reprezentanţii a zece organizaţii studenţeşti din ţară, printre care şi Liga Studenţilor din Iaşi, se arată că motivele declanşării grevei japoneze se datorează nesoluţionării următoarelor revendicări:

1. anularea H.G. nr. 283/1993, privind noua formă a examenului de licenţă;

2. alocarea pentru învăţămînt a cel puţin 7% din buget;

3. acordarea burselor pe criterii de merit;

4. acordarea de reduceri la transportul în comun (C.F.R.), pe parcursul anului. Din surse ale Ligii Studenţilor din Iaşi am aflat că este posibil ca acţiunile de protest ale studenţilor să se radicalizeze după sesiunea de examene din iarnă cînd, în cazul nesoluţionării celor patru revendicări, va fi declanşată greva totală a studenţilor din ţară. **(Cristina LECA)**

ANCHETA "MONITORUL" (4)

Foloseşte Poliţia metode violente de anchetare?

Foarte mulţi dintre cetăţenii care, sub diverse acuzaţii, au fost anchetaţi de poliţişti sau au fost solicitaţi să depună mărturie, se plîng de faptul că anchetatorii au folosit ameninţările, şantajul sau bătaia, cu scopul de a le smulge anumite declaraţii. Articolul de faţă este încă un episod al unei anchete care şi-a propus să stabilească amploarea acestui fenomen, care sînt drepturile cetăţenilor ce intră în contact direct cu Poliţia şi în ce măsură sînt respectate aceste drepturi.

Demersul nostru publicistic nu vizează Poliţia ca instituţie, ci pe acei anchetatori care folosesc bătaia, ca mijloc de aflare a "adevărului", sau în scop de corecţie.

■ Vasile Nistor a fost bătut cu furca şi biciuşca

În numărul de ieri al cotidianului nostru, am relatat despre revoltătorul caz al cărui nefericit erou este Ilie Radu Feraru, un cetăţean care, pe 29 decembrie 1993, a fost amendat pentru "stare evidentă de ebrietate" şi, conform declaraţiei sale, a fost crunt bătut de plutonierul de poliţie Corneliu Fodor. Biroul de Presă al Poliţiei Iaşi, prin căpitanul Ioan Bodia, ne-a informat că va fi declanşată, urgent, o anchetă în legătură cu acest caz.

Astăzi prezentăm cîteva cazuri în care poliţiştii ce au folosit violenţa în anchete au ajuns (datorită faptului că victimele s-au folosit de drepturile legitime) în boxa acuzaţilor.

La Paşcani, începînd cu 5 februarie 1993, cetăţeanul Mihai Poteraş a fost anchetat de doi subofiţeri de poliţie, deoarece era bănuit că a furat 167 plăci de azbociment. La sediul Poliţiei, plutonierul Valeriu Nistor şi plutonierul adjutant Grigore Luceac i-au cerut învinuitului să se dezbrace pînă la brîu şi, după ce l-au întins cu faţa în jos pe o masă, l-au bătut cu bastonul de cauciuc, cu o coadă de furcă şi cu biciuşca. Loviturile au fost aplicate cu o cruzime de neînchipuit, peste fese, braţe, omoplaţi, zona lombară şi tălpi. În timp ce îl torturau astfel, anchetatorii îi cereau să recunoască faptul că este autorul furtului. Mihai Poteraş a suportat teroarea acestui tratament pînă pe data de 9 februarie, cînd a fost eliberat din lipsă de probe care să ateste vinovăţia lui. Cei doi "poliţişti", trimişi ulterior în judecată pentru comiterea infracţiunilor de arestare nelegală şi cercetare abuzivă, au fost condamnaţi după cum urmează: Valeriu Nistor a primit doi ani de închisoare, iar Grigore Luceac a fost condamnat la un an închisoare.

■ Marin Iştoc a fost împuşcat cînd încerca să sară un gard

Un caz şi mai elocvent s-a petrecut în luna mai 1992, pe raza comunei Buhoci, Judeţul Bacău. Şeful de post, plutonierul Grigore Lazăr, a folosit, împotriva unui cetăţean bănuit de furt, pistolul din dotare, cu consecinţe grave. Învinuitul, Iştoc Marin, a încercat să fugă atunci cînd poliţistul a vrut să-l aresteze. În momentul în care cetăţeanul tocmai încerca să sară un gard, plutonierul Lazăr a scos pistolul şi l-a împuşcat pe fugar în partea stîngă a spatelui. Marin Iştoc s-a aflat, vreme de cîteva zile, la un pas de moarte. Plutonierul, care, iniţial, a fost acuzat de cercetare abuzivă şi vătămare corporală gravă, este judecat actualmente de Tribunalul Militar Teritorial Bucureşti, sub acuzaţia de tentativă de omor. Schimbarea încadrării juridice a faptei pe care Grigore Lazăr a comis-o, făcută de o instanţă a Tribunalului Militar Iaşi, s-a bazat pe cercetarea mai atentă a circumstanţelor producerii incidentului. Conform art.174 Cod Penal, corelat cu art. 21 Cod Penal, plutonierul Grigore Lazăr riscă o pedeapsă de zece ani închisoare.

■ Trei tineri bătuţi cu o bîtă aflată în camera sectoristului

Un alt caz în care un poliţist a folosit violenţa, de data asta ca mijloc de corecţie, s-a petrecut în luna martie a anului trecut, pe raza municipiului Iaşi. Trei tineri, printre care se afla şi Laurenţiu Irinciuc, fiul colonelului Gheorghe Irinciuc, comandantul Penitenciarului Iaşi, au fost reţinuţi de sergentul major, Marele Ludovic, în timp ce ieşeau din barul hotelului "Unirea", pe motiv că se manifestau zgomotos. Poliţistul i-a dus pe cei trei tineri în camera sectoristului, situată la parterul unui bloc din Piaţa Unirii, unde i-a bătut cu o bucată de lemn aflată "întîmplător" în dotarea respectivei camere. Tinerii nu au suferit vătămări corporale grave. Sentinţa nr.85/1993, dată de Tribunalul Militar Iaşi, l-a condamnat pe Marele Ludovic la plata amenzii de 120.000 lei. În mod surprinzător, deşi sentinţa unei instanţe militare i-a confirmat vinovăţia, sergentul major Marele Lodovic continuă să supravegheze respectarea legilor în oraşul nostru, în calitate de poliţist al Secţiei I de Poliţie, din cartierul Alexandru cel Bun.

Locotenent colonel Constantin Panaite, preşedintele Tribunalului Militar Iaşi, referindu-se la poliţiştii care au fost găsiţi vinovaţi de comiterea unor abuzuri, ne-a declarat: "În mod normal, aceşti poliţişti ar trebui daţi afară din Poliţie, deoarece ei nu mai prezintă nici un fel de garanţii morale în munca lor. Dar, mă rog, aceasta este - la urma urmei - problema celor care conduc Poliţia. Noi nu decidem în asemenea chestiuni. Tribunalul Militar dă doar sentinţe, atunci cînd există dovezi clare, împotriva celor care au comis asemenea abuzuri".

În numărul nostru de mîine, vom publica un interviu cu locotenent colonel Constantin Panaite, preşedintele Tribunalului Militar Iaşi, despre drepturile cetăţenilor care, sub diverse acuzaţii, sînt anchetaţi de Poliţie, precum şi despre modalităţile de acţiune împotriva acelor poliţişti ce lezează, prin abuz şi violenţă, drepturile legitime ale persoanelor în cauză. **(Valentin GHEORGHIŢĂ, Sorin SIMON)**

Cît mai costă o oră de meditaţie pentru elevii ieşeni

■ cei mai ieftini meditatori sînt studenţii, care cer doar 750 lei pentru fiecare oră

Pe cei interesaţi să se pregătească în particular la obiectele necesare probelor de concurs pentru admiterea în licee sau facultăţi, îi anunţăm că la începutul acestui an costul unei ore de meditaţie variază între 500 şi 1500 lei. Acesta depinde de nivelul de cunoştinţe şi de gradul de dificultate al viitoarelor examene. Viitorii liceeni trebuie să-şi plătească meditatorii cu sume cuprinse între 500 şi 700 de lei pe oră. Candidaţii la studenţie însă găsesc oricînd pe cineva care să le explice tainele biologiei, matematicii, economiei, limbilor străine, psihologiei contra unor sume de maximum 2000 lei pe oră şi minimum 1000 lei. Cei mai ieftini meditatori par a fi studenţii, care nu au pretenţii prea mari; doar 750 lei pentru fiecare oră de meditaţie. **(L.G.)**

S.C. DACECOM S.R.L. Str. Toma Cozma nr. 7A, Iaşi, tel.- 144255.
- distribuitor unic al produselor din gama "Transilvania"

oferă:

Băuturi alcoolice:
- SCANDIC POP VODCA (cutie) 1l
- SCANDIC POP VODCA (cutie) 0,2l
- BOURBON WHISKEY
- SCANDIC CROWN VODCA
- BRANDY NAPOLEON
- DRACULA'S VODCA
- BITTER SUEDEZ

Concentrate naturale:
- SUPER ORANGE
- SUPER KIWI
- ETC.

Sucuri naturale (1l şi 0,2l):
- TUTTI FRUTTI
- ORANGE
- ETC.

În fața amenințărilor tot mai violente ale Rusiei

Țările din Europa de Est forțează intrarea în NATO

■ Lituania a depus o cerere oficială în acest sens ■ președintele Boris Elțîn a avertizat Alianța Nord-Atlantică să nu ofere nici o protecție militară fostelor țări comuniste ■ sîmbătă, la Bruxelles începe reuniunea NATO care va decide forma colaborării militare între Vest și Est ■

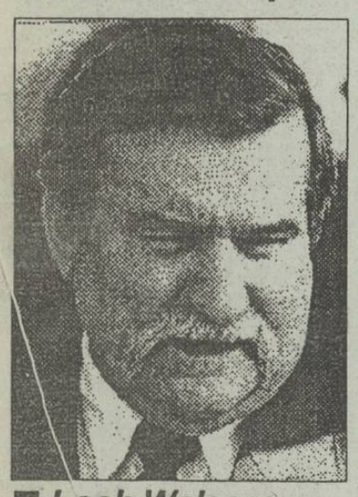

■ *Lech Walesa: "Parteneriatul pentru pace e un concept neproductiv"*

În cursul unui interviu publicat marți de cunoscutul cotidian american Washington Post și citat de Agenția Reuter, președintele Poloniei, Lech Walesa, avertizează foarte serios Occidentul că riscă să se trezească cu o altă criză de tip iugoslav în Europa de Est, dacă nu stabilește un program precis de includere în NATO a Poloniei, Cehiei și Ungariei. El a afirmat că va insista pe lîngă președintele Bill Clinton, săptămîna viitoare, cînd îl va întîlni la Praga, ca NATO să ofere garanții ferme de securitate țărilor din Europa de Est, în cel mult șase luni de acum încolo. A adăugat că va cere, de asemenea, Comunității Economice Europene (C.E.E.) să întreprindă măsuri concrete pentru atragerea acestor țări în sfera economică occidentală. Liderul polonez a subliniat că, deși el nu respinge ideea administrației Clinton privitoare la un "parteneriat pentru pace", care va permite țărilor din Est să participe la exerciții militare comune și la operații de planificare militară cu statele din NATO, personal nu vede ceva prea bun în această idee. "Nimic nu trebuie respins, pentru că, fiind atît de slabi, trebuie să acceptăm aproape orice, dar noi nu întrevedem nimic productiv din acest concept", a declarat el. Walesa a făcut o paralelă între situația din 1939, cînd Polonia era amenințată direct de o invazie din partea Germaniei naziste, cu situația actuală, cînd o eventuală venire la putere a adepților lui Vladimir Jirinovski în Rusia va duce, în mod sigur, la o cotropire a Poloniei.

■ *NATO între boicotul rusesc și implorările estice*

Confruntată cu cereri de aderare din partea statelor est-europene și cu opoziția Moscovei față de orice tentativă de extindere, Organizația Tratatului Atlanticului de Nord încearcă să stabilească, pe cît posibil, un echilibru în actuala situație, care să-i mulțumească pe toți foștii săi inamici, cu doar o săptămînă înaintea summit-ului, programat pentru 10 ianuarie, la Bruxelles. "Dacă" și "cînd" se va extinde NATO, sînt cele mai dificile întrebări la care Alianța Nord-Atlantică a trebuit să răspundă vreodată în cei 45 de ani de existență. În prima reuniune la nivel înalt din ultimii doi ani, se așteaptă ca liderii NATO să adopte un plan care prevede relații militare mai strînse cu toate statele foste membre ale Pactului de la Varșovia, inclusiv Rusia. Dar respectivul plan, patronat de Națiunile Unite și cunoscut sub numele de "parteneriat pentru pace", a fost deseori criticat de unele țări est-europene, între care Polonia și Ungaria, care doresc statutul de membru deplin și garanții cu privire la securitatea lor națională, puncte excluse din oferta Occidentului. În același timp, Moscova s-a opus cu fermitte oricărei expansiuni către est a Alianței, argumentînd că o asemenea măsură ar izola Rusia și ar oferi "durilor" posibilitatea de a-și întări poziția. În urma victoriei ultranaționaliștilor conduși de Vladimir Jirinovski, în alegerile legislative de luna trecută, NATO și-a dat seama că noua eră de după războiul rece ar putea lua sfîrșit dacă Rusia, cea mai mare putere militară din Estul Europei, ar întoarce spatele reformelor democratice. În consecință, oficialii Alianței și diplomații afirmă că nu există nici o șansă de a oferi țărilor est-europene statutul de membru al NATO în viitorul apropiat. "Cheia securității europene este Rusia și... nu ne putem permite să îndepărtăm Moscova", a declarat un diplomat care a dorit să-și păstreze anonimatul. Dar Alianța se confruntă și cu critici conform cărora nu face destul pentru a ajuta țări ca Ungaria și Polonia, care au avansat pe calea reformelor și sînt îngrijorate de sporirea instabilității și a tensiunilor etnice și naționaliste pe continent. Atît statele est-europene, cît și unii analiști și politicieni occidentali, au insistat ca NATO să se apropie cu mai multă îndrăzneală de țările care au aderat clar la valorile democratice. Diplomații afirmă că obținerea de către Rusia a dreptului de veto în privința expansiunii NATO (fapt negat de reprezentanții Alianței) și succesul electoral al lui Jirinovski au îngrijorat și mai mult statele din estul Europei și, în special, republicile baltice. În timp ce NATO face ultimele pregătiri pentru summit, cîteva din principalele probleme rămîn încă să fie rezolvate. Secretarul general al Alianței, Manfred Wörner, a făcut presiuni pentru ca reuniunea să se încheie cu decizia NATO de a accepta noi membri. Totuși, unii aliați, în primul rînd Franța și Marea Britanie, nu doresc mai mult decît o declarație vagă, prin care să afirme că NATO nu va rămîne închisă pentru totdeauna.

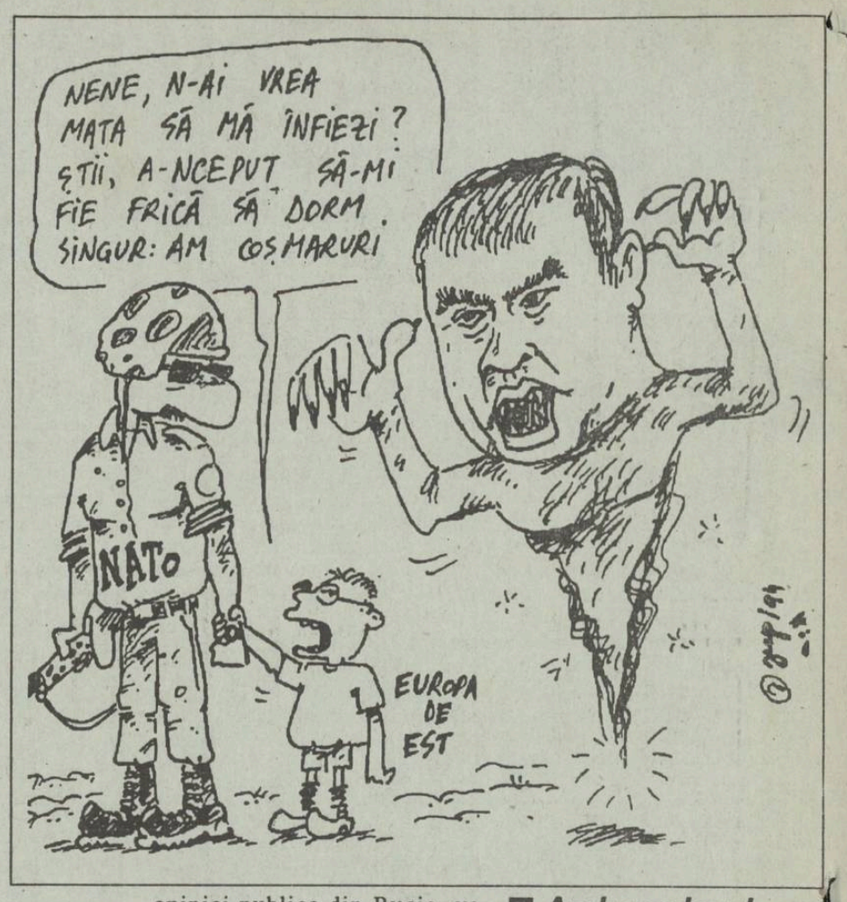

■ *"Expansiunea NATO ar putea duce la destabilizare militară și politică"*

Purtătorul de cuvînt al președintelui Boris Elțîn a declarat miercuri, ca replică la cererea Lituaniei de a adera la NATO, că extinderea Alianței Nord-Atlantice la țările vecine cu Rusia ar putea duce la o destabilizare a regiunii, informează Reuter. Viaceslav Kostikov a adăugat că Elțîn se teme că o astfel de expansiune a NATO "ar putea provoca o promptă reacție negativă a opiniei publice din Rusia, va crea atitudini nedorite în cercurile civile și militare și, în ultimă instanță, ar putea duce la destabilizare militară și politică într-o regiune cheie pentru soarta lumii". Kostikov a mai declarat că graba cu care "anumite țări" încearcă să adere la NATO "nu poate să nu trezească suspiciuni" din partea Rusiei. El a menționat, totodată, că președintele rus așteaptă summitul liderilor NATO, de săptămîna viitoare, pentru a-l determina "să-și exprime o poziție clară asupra acestei probleme care privește în mod egal soarta lumii și interesele naționale ale Rusiei".

■ *Ambasadorul S.U.A. la O.N.U. va vizita Bucureștiul la 15 ianuarie*

Madeleine Albright, ambasadorul Statelor Unite la Națiunile Unite, în calitate de trimis special al președintelui Bill Clinton în vederea summitului N.A.T.O. de săptămîna viitoare, va vizita Polonia, Ungaria, Republica Cehă, Slovacia, Germania, Grecia, Bulgaria, Albania, România și Slovenia. Turneul său se va încheia pe 15 ianuarie cu vizitele de la București și Haga.

BOSNIA sub imperiul morții

■ trupele ONU sînt neputincioase în fața violenței

Postul de radio RFI anunță că la Bruxelles, comandantul forțelor de protecție O.N.U. în Bosnia (FORPRONU), generalul belgia Francis Briquemont, va fi retras din această funcție, urmînd ca secretarul general O.N.U. să numească un alt comandant. După cum relatează RFI, decizia Belgiei a fost luată sub imperiul necesităților, autoritățile belgiene fiind nevoite să țină seama de iritarea pe care au produs-o la sediul O.N.U. criticile formulate în ultimul timp de generalul belgian la adresa modului în care sînt concepute de către Consiliul de Securitate operațiile forțelor O.N.U. din Bosnia, forțe ce sînt nevoite, cu efective reduse, să rămînă neputincioase la actele de violență comise împotriva lor de către părțile beligerante, și îndeosebi de milițiile sîrbe. Nu s-a precizat dacă misiunea conducerii forțelor O.N.U. din Bosnia va fi încredințată tot unui general belgian sau se va apela la altă țară.

■ cîți oameni au fost uciși de la începutul războiului

Războiul din Bosnia-Hertegovina s-a soldat cu 141.605 morți și 160.000 răniți de partea bosniacilor, în majoritate musulmani, a anunțat ministrul bosniac al Sănătății, citat de AFP. Bilanțul acoperă perioada scursă între începutul lunii aprilie 1992 și 3 ianuarie 1994.

La Sarajevo, 9.662 persoane și-au găsit moartea sub obuzele sîrbilor, în timp ce alte 56.000 au fost rănite. Capitala bosniacă numără în prezent 380.000 locuitori, față de 500.000 înainte de război.

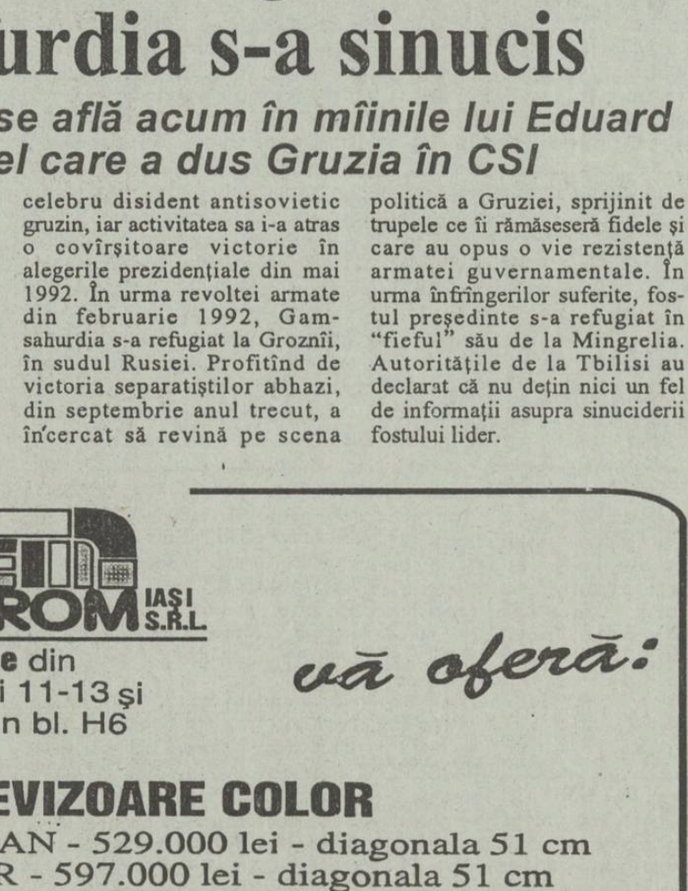

Nimic nou pe frontul de Est

Republica Moldova, între independență și subzistență

■ benzina a devenit un produs de lux ■ curentul electric a fost întrerupt, ca în România, pe vremea lui Ceaușescu ■ produsele alimentare de bază au fost în permanență deficitare, scurgîndu-se spre Rusia, pe diferite căi ■

De cîtva timp, Republica Moldova înseamnă, pentru mulți români din dreapta Prutului, "cazul Ilașcu". Un caz care a fost prezent de multe ori pe prima pagină a ziarelor din România, impresionînd majoritatea populației, mai ales după ce Ilie Ilașcu a apărut și la televiziune, spunînd unele lucruri care, probabil, i-au atins chiar și pe cei mai insensibili.

Ce se întîmplă însă cu Republica Moldova, dincolo de "cazul Ilașcu"? Judecînd după "adresările" președintelui Snegur, anul 1993 n-a fost chiar dezastruos. În opinia președintelui, în '93 s-a consolidat independența republicii, iar faptul că s-a introdus moneda națională este privit ca o mare realizare, ce contrabalansează multe din nerealizările anului.

Ce s-a întîmplat, în realitate, cu independența Republicii Moldova? Prea puține schimbări pozitive, în timp ce vechile probleme au devenit și mai acute. Transnistria a continuat să fie un teritoriu "dislocat" dintre granițele statului. La fel și "republica" din sud, a găgăuzilor.

În plus, Tirasopolul a trecut la contraatac, șantajînd Chișinăul, prin procesul intentat grupului Ilașcu.

În ceea ce privește relațiile externe, s-a confirmat tendința de limitare a relațiilor cu România și de refacere a celor din cadrul fostei U.R.S.S. Concret: tratatul "de fraternitate" dintre România și Republica Moldova a fost îngropat de-a binelea, pe fondul unei puternice răciri a relațiilor bilaterale, în timp ce s-a forțat cu obstinație intrarea sa în structurile C.S.I., ajungîndu-se pînă la provocarea unei crize parlamentare.

Armata a XIV-a a Federației Ruse a rămas în Moldova, fiind un factor esențial de presiune politică și militară, în ciuda repetatelor cereri, care au vizat plecarea acestor trupe rusești. Seamănă asta a independență?

Cît privește introducerea monedei naționale și creșterea neașteptată a cursului acesteia față de dolar, explicația e simplă. Occidentul a acordat Chișinăului un împrumut de peste 100 de milioane de dolari, tocmai pentru a susține cursul leului moldovenesc. De unde această larghețe? Vestul a mers destul de mult pe mîna Moscovei, atît din punct de vedere militar, cît și din punct de vedere politic, nedorind să irite echipa Elțîn sau pe militari, care încă hotărăsc multe. În compensație, Chișinăul a primit respectivul împrumut, insignifiant pentru buzunarul vestic, însă enorm pentru cel al Băncii Naționale a Republicii Moldova. Iată cum cursul unei monede poate urca, în timp ce producția scade într-un mod dezastruos.

Cel mai dramatic a scăzut însă nivelul de trai al populației, ajungîndu-se ca salariul minim lunar să reprezinte a cincea parte din suma necesară subzistenței!

Benzina a devenit un produs de lux; curentul electric a fost întrerupt, ca în România, pe vremea lui Ceaușescu; produsele alimentare de bază au fost în permanență deficitare, scurgîndu-se spre Rusia, pe diferite căi. Iată imaginea sumară a unei țări în pragul dezastrului, acesta fiind însă pus pe seama desprinderii de U.R.S.S. și a apropierii de România!

Ce va însemna acest an pentru Republica Moldova? Puține șanse de redresare par să se întrevadă, în ghemul de dificultăți care se acumulează încontinuu.

Mulți cred că alegerile din 27 februarie ar putea să aducă schimbări importante. Ținînd cont de faptul că grupările conservatoare își mențin cu succes pozițiile, schimbările pozitive sînt destul de puțin probabile. Din acest punct de vedere, putem fi siguri: basarabenii sînt alături de noi. Și invers.

(Lucian POSTU)

PE SCURT DIN TARĂ

■ În Camera Deputaților se dezbate doar Regulamentul de funcționare

În cea de-a doua zi a sesiunii extraordinare a Camerei Deputaților au continuat dezbaterile pe marginea Proiectului de Regulament. La prima oră și-au anunțat prezența 210 deputați. Pînă la prînz, numărul lor a scăzut sub 150, ca și apetitul acestora pentru discuții. În primele trei ore s-a finalizat articolul 22, care se referă la atribuțiile Biroului Permanent al Camerei. Precizăm că Proiectul de Regulament are 197 articole.

■ Planul de privatizare pe anul 1993 a eșuat

România nu a reușit să-și ducă la bun sfîrșit planul de privatizare prevăzut pentru anul 1993, cînd doar 244 de întreprinderi de stat (mai puțin de o treime din cele 550 incluse pe lista de privatizare) au trecut în proprietate particulară, a declarat, marți, agenției REUTER, Daniel Brânzan, purtător de cuvînt al Fondului Proprietății de Stat (F.P.S.). Cele mai multe dintre întreprinderile mici și mijlocii de stat destinate privatizării în 1993 fac parte din sfera comerțului, industriei alimentare, construcțiilor și serviciilor. F.P.S. deține 70% din capitalul celor 6.000 de întreprinderi din sectorul de stat prevăzute pentru privatizare treptată, în baza legii de dezetatizare adoptată în 1991.

Fostul președinte gruzin Zviad Gamsahurdia s-a sinucis

■ întreaga țară se află acum în mîinile lui Eduard Șevardnadze, cel care a dus Gruzia în CSI

Fostul președinte gruzin Zviad Gamsahurdia, în vîrstă de 54 de ani, alungat de la putere în ianuarie 1992, s-a sinucis. Potrivit declarațiilor soției sale, preluate de Reuter, Gamsahurdia și-a pus capăt zilelor la 31 decembrie 1993, încercuit de inamici în vestul Georgiei, după tentativa nereușită de a reveni în fruntea statului. El a fost cel mai celebru disident antisovietic gruzin, iar activitatea sa i-a atras o covîrșitoare victorie în alegerile prezidențiale din mai 1992. În urma revoltei armate din februarie 1992, Gamsahurdia s-a refugiat la Groznîi, în sudul Rusiei. Profitînd de victoria separatiștilor abhazi, din septembrie anul trecut, a încercat să revină pe scena politică a Gruziei, sprijinit de trupele ce îi rămăseseră fidele și care au opus o vie rezistență armatei guvernamentale. În urma înfrîngerilor suferite, fostul președinte s-a refugiat în "fieful" său de la Mingrelia. Autoritățile de la Tbilisi au declarat că nu dețin nici un fel de informații asupra sinuciderii fostului lider.

FRAROM IAȘI S.R.L.
prin **Magazinele** din
Bd. Independenței 11-13 și
Alexandru cel Bun bl. H6
vă oferă:
TELEVIZOARE COLOR
• CROWN-JAPAN - 529.000 lei - diagonala 51 cm
• GOLDSTAR - 597.000 lei - diagonala 51 cm
Magazinele noastre sînt deschise zilnic între orele 9-18.
☎ 112122; 112180
Vă așteptăm!

Mihail Gorbaciov îl consideră pe Vladimir Jirinovski "un actor minunat" și se întreabă cine e "regizorul"

Poate KGB-ul să creeze un întreg partid?

■ liderul extremist al Rusiei și-a retractat multe din afirmațiile incendiare

Liderul ultranaționalist rus, Vladimir Jirinovski, a propus miercuri decretarea unei amnistii pentru toți cei condamnați pentru delicte politice și economice, din 1985 încoace. Într-o declarație a Partidului Liberal Democrat (P.L.D.), citată de Reuter, se arată că o astfel de măsură ar constitui un oportun "dar de Anul Nou" și "un pas pe calea consolidării societății". Avînd în vedere că multe din faptele considerate delicte sub guvernul sovietic au fost ulterior scoase de sub incidența legii, P.L.D. a elaborat deja un proiect de lege referitor la amnistiere. În virtutea acestei legi, procesul participanților la puciul anti-gorbaciovist din 1991 va fi suspendat, iar cei reținuți pentru implicarea lor în rebeliunea comunistă din octombrie 1993 vor fi scoși de sub acuzație. Totodată, Jirinovski a pledat pentru ameliorarea relațiilor Rusiei cu Occidentul. Într-un interviu acordat postului național de radio al Italiei, el a afirmat: "Noi sîntem liberal-democrații Rusiei și am avut dintotdeauna relații foarte bune cu Vestul". Jirinovski a descris P.L.D. drept un partid centrist, ce nu nutrește nici o simpatie față de extreme. "Ziariștii au afirmat că sînt antisemit. Absolut fals! Partidul nostru este împotriva oricărui tip de discriminări (...). Ei ar face orice pentru a întina imaginea partidului în ochii cititorului", a completat Jirinovski. În ceea ce privește declarațiile ce dezvăluiau existența unei "super-arme", Jirinovski susține că au fost răstălmăcite: "Rusia deține încă mijloacele militare pentru a se apăra. Dar eu nu am spus niciodată că am avea intenția să atacăm vreo altă țară", a ținut să sublinieze liderul liberal-democrat.

Mihail Gorbaciov l-a descris pe liderul ultranaționalist rus Vladimir Jirinovski drept un "actor minunat" pe scena politică rusească și a afirmat că este foarte important să fie scos la lumină regizorul ce se află în spatele lui, transmite agenția Reuter.

După cum a afirmat Gorbaciov, în trecut a primit informația că "fenomenul Jirinovski", apărut în 1990, s-a născut între zidurile KGB-ului.

"Dar nu știu nimic sigur. Pot să resping acest lucru? Poate KGB-ul să creeze un întreg partid?" - s-a întrebat retoric Gorbaciov. "Fără îndoială, cineva i-a observat talentele și s-a gîndit să le folosească în viitor. Jirinovski este, cu siguranță, un actor minunat. Este foarte important să se afle cine îl conduce, cine se află în spatele său" - a declarat Gorbaciov într-un interviu.

CAFEAUA DE DIMINEAȚĂ

Viorica Balan - voluptatea ascezei intelectuale din chilia culorilor

Aurel LEON

Rar mi-a fost dat să întîlnesc o ființă omenească atît de dăruită culorilor. Numai la cei care-și fac o religie din această pasiune, precum preoții pictori de icoane. Ce-o fi îndemnat-o pe acestă ființă, ca, după ce-și ia licența în franceză și italiană, să se înscrie concomitent la Arheologie și la Academia de Arte Frumoase? Și dintre toate patalamalele obținute, s-o valorifice doar pe ultima? În cazul Vioricăi Balan cred că ar trebui găsit alt cuvînt în locul religiei. Poate "refugiu" sau chiar "salvare". Preluînd persecuția exercitată asupra părintelui, Viorica a cunoscut de tînără acea stare de anxietate care care caută un ostrov de liniște și căldură omenească. A găsit-o în orga culorilor, cele mai fidele prietene. Toată disponibilitatea ei afectivă a orientat-o spre artele plastice. De la culori a învățat resemnarea, modestia și buna-cuviință. Dintre toate, a preferat catedra la o școală a amatorilor, adică a celor care vin să învețe nu o meserie lucrativă, ci arta de a vedea și reține frumosul vieții. Astfel stînd lucrurile, întreaga viață a Vioricăi Balan a fost un sacrificiu pe altarul artei. N-a cunoscut altă pasiune, vraja culorilor i-a umplut întreaga existență. Cu ele a cîntat, cu ele a visat, cu ele și-a alinat necazurile. Andrei Pleșu remarcă în cartea sa "Ochiul și lucrurile" că în această lume a creației plastice avem de-a face "cu o lume necuvîntătoare, o lume care nu se povestește pe sine ci doar se arată, se expune vederii; singura retorică a acestei lumi e misterul propriei ei apariții. Ea se desfășoară amplu înaintea ochilor noștri, capabili să se bucure înainte de a înțelege și să înțeleagă fără a avea nevoie să definească. Față de tensiunea inexprimabilă dintre lumea vizibilă și ochiul care o percepe, intervenția cuvîntului e secundă și palidă."

Colecția de lucrări rămasă după Viorica Balan, trădînd o muncă imensă, constituie de fapt biografia ei. Poate se va găsi o pasiune care să reconstituie într-o expoziție retrospectivă neștiuta viață a unei aplicate desenatoare. De fapt, acesta a fost începutul: cultul pentru formele și gesturile pure, povestite neliterar, simplu, fără a fi "sterilizate" prin cine știe ce optică deformatoare. E o întreprindere cu baza de plecare în dexteritate și urcînd spre picturalitate prin valoarea nuanțelor de penumbre. Uneori, pentru a deveni eficientă oratoric, Viorica Balan tatonează sculpturalul, atitudinea, dar nu aliniată unui efort de construcție, ci unuia descriptiv. Deci, ea nu ancorează în arhitectonic, ci în literatură, respectînd realul, din care își selectează elementele, fără nici un fel de retorică. De altfel, comportarea diurnă a Vioricăi a fost caracterizată de refuzul oricărei emfaze, oricărui orgoliu de felul "io sono pittore". Voluptatea de a dialoga cu paleta și-o rezervă ascezei din singurătate; acolo unde ea dispărea pulverizată în lumină. Nu vom găsi în toată opera ei nici un autoportret, nici o urmă de cutezanță, numai umilire, servitute în slujba culorilor. O vom regăsi însă în jucării și în păpuși, în jocurile copilăriei, de care era atît de aproape prin inefabila contopire cu universul infantil.

Toată viața sa, Viorica Balan a rămas un copil, de aceea a preferat să fie pictorița florilor, a jucăriilor, a lucrurilor modeste. Intrînd în peisaj,

Viorica Balan - "Jucării" (colecția prof. W. Romilă)

ea rămîne cu penelul în frunzișul întomnat al vreunui copăcel, nemaivăzînd restul, ori în inefabila lume a florilor. Cred că nu întîmplător și-a creat o lume de basm, cu jucării de pluș și păpuși stîngace. Pictîndu-le, le-a povestit basme, le-a alintat, le-a integrat în viața ei de asceză. Gonită din casa copilăriei (frumoasa casă Balan, din Păcurari) de oameni haini, neobișnuiți cu lumina copilăroasă a ochilor albaștri și cu vorba blîndă a domnișoarei de familie, a preferat să se retragă din fața puhoiului imund, introvertit. Se mira că sînt pe lume asemenea oameni, dar nu cu ură, ci compătimitor. Nu i-au permis să ocupe barem o cameră din cele 16. Supărată pe răutatea lumii, și-a luat culorile, cartoanele și păpușile și s-a mutat, întorcînd spatele lăcomiei și nemerniei. În apartamentul ei din strada Titu Maiorescu era un divan cu jucării și era o fată care avea atîtea de făcut. Ursuleții căutau joacă, cățelul cu urechi de catifea se gudura cerînd păpiță, culorile strigau să le povestească despre această lume miraculoasă. Dar și aici lumea de afară o asedia cu grosolăniile ei. Ultima dată m-a solicitat să-i salvez geamurile de umbra prea insistentă a copacilor. Și aici era de învins egoismul semenilor. Culorile ei solicitau lumină, Vioricăi îi era necesară lumina. Am trecut atunci prin toată opera unei vieți pentru care talentul a fost un stigmat, dar și o binefacere. Viorica Balan a rămas pictorița florilor și a păpușilor, chiar după ce nu se mai putea deplasa nici la Grădina Botanică, aria ei de delectare. Îi trebuia însă tot mai multă lumină, ca pe firul ei să pătrundă într-un univers însuflețit de paletă, adică să-i ajute trecerea de la contemplație la implicarea în joc. E anularea distanței dintre om și obiect, e personificarea materiei prin transmiterea patimilor omenești. Astfel se crează acea intimitate neînțeleasă și ironizată de mulți, cum a fost și cazul pasiunii lui G. Călinescu pentru jocul de marionete. Anulînd distanțele, asemenea oameni se dedublează ușor în personagii cărora le atribuie personalitate și patos al pasiunilor omenești. Artistul reușește să vadă, să descopere sensuri, dincolo de aparențe. Mai ales pictorul. Care antropolog a privit vreodată obiectul cercetării sale cu fervoarea, concentrarea și inteligența cu care un Van Gogh sau un Cezanne privesc un cîmp, o pădure sau un lan de secară? Se știe că un lan de secară pictat de Van Gogh e mai adevărat decît unul adevărat. Cum să înțelegi un lucru pe care n-ai avut răbdare să-l privești cu atenție. Pictorul nu copiază natura, ci o integrează în jocul lui, o face părtașă a destinului său, îi transmite o cîtime din personalitatea sa. E o literatură sui-generis, care unește "pura vizualitate", așa numită de Konrad Fiedler, cu o, s-o numim, ecologie proprie temperamentului celui de la paletă.

Viorica Balan lasă în urma ei o pictură calmă, odihnitoare, cu acorduri decorative de o inocență infantilă, anume solicitată spre a crea lumea în care jucăriile au grai. Ursuleții jucăuși, păpușile diafane, rățușca gălăgioasă - toate sînt la locul lor, ca într-un tablou proaspăt terminat. Lipsește din cadru doar prietena lor, plecată între flori fără moarte, sub lumina cea veșnică.

După plecarea ei, se cuvine Vioricăi Balan, modesta pictoriță, elevă a grupului Cosmovici, Marșic, N. Popa, o valorificare a operei printr-o retrospectivă la Muzeul de Artă și, poate, una de flori la Grădina Botanică, unde regretata artistă era la ea acasă. De altfel, în ultima noastră discuție, ea mă rugase să mă gîndesc la o reparație a amintirii pictorului Ștefan Hotnog, alt mare modest al artei ieșene, pierdut nu de mult. Și iată că Viorica a plecat după bunul ei prieten, delicatul Ștefan.

Sîntem datori să nu-i uităm, mai ales că nu prea ne răsfățăm în colecții de artă. ■

CREDINȚĂ ȘI PĂCAT

În Iordan botezîndu-Te pe Tine, Doamne!

■ *Ioan a simțit că în fața sa nu este un simplu om, ci Cineva mai presus de el însuși*

Radu PĂRPĂUȚĂ

I-a fost dat lui Ioan "Hamatvil" (Botezătorul) să-l boteze pe Hristos. S-a întîmplat în anul 27 al vieții pămîntești a lui Isus. Cu cinci veacuri în urmă, cînd se încheiaseră zilele prigoanei și iudeii putuseră să se întoarcă din Babilon, Isaia al doilea a alcătuit un imn despre revelația lui Dumnezeu. În acest imn se descrie o călătorie printr-un pustiu arid care înflorește în fața chipului Domnului, prefăcîndu-se într-o grădină. În față mergea Mesagerul. El înălța glasul ca să curețe calea Păstorului.

De atunci speranțele mesianice s-au legat de această viziune. Oamenii se așteptau ca premergător al Izbăvitorului să fie însuși proorocul Ilie, care va fi trimis din nou pe pămînt. Dar Premergătorul a fost să fie Ioan. Acesta provenea din mediul preoțesc.

Își pierduse de mic ambii părinți și îl crescuseră oameni străini. Este foarte probabil că a fost înfiat de esenieni, care adesea luau pe lîngă ei orfani ca să-i educe. Dar, cînd Ioan a împlinit treizeci de ani, Dumnezeu L-a chemat să părăsească pustia. I s-a arătat că are misiunea de a deveni "glasul celui care strigă", premergătorul Izbăvitorului.

Ioan a ales ca simbol al intrării în era mesianică obiceiul botezării în apele Iordanului, rîu care era socotit încă din vechime ca hotar al pămîntului sfînt. Obiceiul avea următoarea semnificație: după cum apa spală trupul, pocăința curăță sufletul. De obicei Ioan locuia lîngă Betania sau lîngă Bet-Bara, o trecere de rîu, unde boteza lumea venită la el. Influența lui creștea cu fiece zi. În cuvîntările sale începu să-l lezeze pe Irod Antipas. Drept urmare, tetrarhul începu să se teamă că puterea lui Ioan asupra maselor va duce la unele dezordini. Se alarmă și Sinedriul și, tocmai de aceea, la Iordan au fost trimiși ierarhi să-l cerceteze:

"Cine ești tu? Nu ești Mesia?" - îl întrebară pe Botezător. "Nu sînt Mesia" - răspunse acesta. "Dar cine ești? Ești Ilie?". "Nu sînt". "Ești tu Proorocul?". "Nu". "Cine ești? Ca să dăm un răspuns celor ce ne-au trimis. Ce spui tu despre tine însuți?". "Eu sînt glasul celui ce strigă în pustie: «Îndreptați calea Domnului»", precum a zis Isaia proorocul". "De ce botezi deci - l-au întrebat, - dacă nu ești Mesia, nici Ilie, nici Proorocul?". Atunci auziră un răspuns plin de smerenie și credință, care definea foarte clar chemarea lui Ioan ca **Premergător** al lui Hristos: "Eu botez cu apă; dar în mijlocul vostru se află Acela pe Care voi nu-L știți, Cel care vine după mine, Care înainte de mine a fost și Căruia eu nu sînt vrednic să-I dezleg încălțămintea... El vă va boteza cu Duh Sfînt și cu foc. Lopata este în mîna Lui, ca să curețe aria și să adune grîul în jitnița Sa, iar pleava o va arde cu foc nestins".

Exact în acest moment, în mulțimea de pe mal, apăru Omul din Nazaret. Sosirea Sa abia că atrase atenția, mai ales că el, ca și ceilalți, se pregătea să primească botezul lui Ioan. Totuși, cînd El se apropie de apă, toți se minunară de ciudatele vorbe ale proorocului, adresate Galileeanului: "Eu am trebuință să fiu botezat de Tine".

Ioan a simțit că în fața sa nu este un simplu om, ci Cineva mai presus de el însuși.

Iisus a răspuns: **"Lasă acum, că așa se cuvine nouă să împlinim toată dreptatea".**

Nu a explicat nimic celor din jur și a fost botezat de Ioan. Această **dreptate** se cuvine s-o împlinim și noi. ■

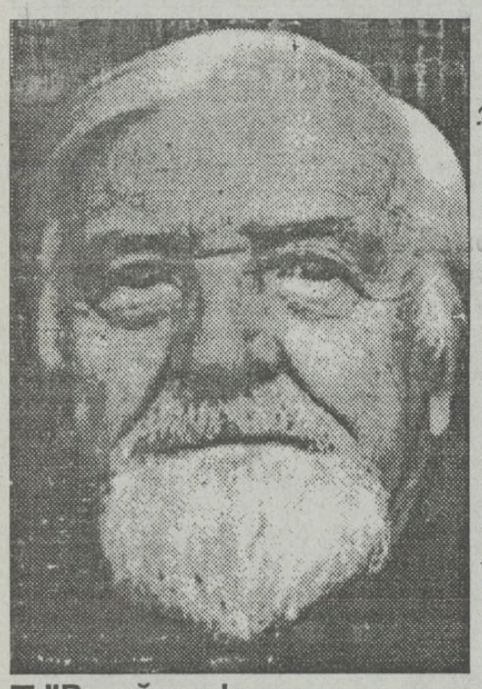

Cîteva amintiri cu Dumitru Stăniloae (1)

Dan CIACHIR

Un număr omagial, pentru care scrisesem și eu un eseu, iar la Sibiu, îmi spusese părintele profesor Păcurariu, i se pregătea un altul... Și apoi, vestea morții sale, de care, mărturisesc că mă temeam, dată fiind încetarea din viață a soției, în primăvară, a omului cu care a conviețuit într-o perfectă armonie și care i-a fost de mare ajutor. Trăiseră împreună peste șaizeci de ani. O existență din care n-au lipsit încercările: pierderea unei fetițe la o vîrstă fragedă, pentru odihna sufletului ei părintele rugînd pe Dumnezeu să primească drept ofrandă traducerea **Filocaliei** - așa cum se vede din primul volum - apoi anii de închisoare, dar și mizeriile din anii '40 despre care îmi vorbise în treacăt odată: "Dragă, eu le-am spus studenților să nu-mi vină cu revolverul la curs, pentru că vor fi preoți, și în '45 foștii legionari s-au dat cu Groza și l-au pus pe mitropolit să mă înlăture din rectorat. Am venit aici, la București..."

O altă amărăciune a fost polemica cu Blaga. Și voi aduce un amănunt care probabil că va supăra istoria literară. Blaga s-a apărat de acuzația de **misticism** tocmai cu cartea părintelui Stăniloae ("Poziția...) "Eram în pușcărie și mă trezesc cu o citație. Alt proces, îți închipui."

Despre conflictul său intelectual cu Blaga mi-a vorbit de multe ori. Și cine a citit polemica va înțelege că Blaga n-a avut dreptate, deși era fiu de preot și studiase Teologia.

■ "Dragă, eu le-am spus studenților să nu-mi vină cu revolverul la curs"

În dimineața acestei zile (5 octombrie 1993) m-a trezit telefonul tînărului teolog și scriitor, Radu Preda, ca să-mi spună că părintele Stăniloae a murit. În cursul nopții nedormite, cu o carte în mînă, a cărei lectură o întrerupeam pentru a asculta buletinele de știri care aduceau noutăți privind eșecul puciștilor de la Moscova, mi-am amintit că cineva îmi spusese în urmă cu zece zile că părintele Stăniloae se află internat la Spitalul Fundeni. "Ce bine ar fi să mai trăiască pînă la împlinirea vîrstei de nouăzeci de ani!", m-am pomenit exclamînd în gînd. Revista Patriarhiei, **Ortodoxia**, îi pregătea

■ Părintele Stăniloae avea părul de un alb pur, ca platina

L-am întîlnit pentru prima dată pe părintele Stăniloae la începutul lui noiembrie 1982. Scrisesem un articol despre lirica fiicei sale, intitulat chiar "Poezia Lidiei Stăniloae". I-am fost prezentat în apartamentul ei dintr-un mic bloc aflat în apropiere de biserica Sf. Vineri, lîngă pompa de benzină de pe strada Călărași. Înaintea întîlnirii, împrumutasem și citisem toate cărțile, de pînă la "Iisus Hristos sau restaurarea omului" inclusiv, și Cursul său de Ascetică și mistică, pe care l-am recitit ulterior de atîtea ori. Nu țin minte ce am discutat. Mi-l amintesc însă pe părintele Stăniloae îmbrăcat în reverendă și îi văd părul de un alb pur, ca platina, tuns relativ scurt. Apoi apariția tinerească a nepotului care studia Teologia, Dumitraș, și care se află acum în străinătate.

■ Povestea cu tonul său calm, afabil și egal, de parcă vedea aievea acel trecut

Niciodată nu l-am văzut pe părintele Stăniloae altfel decît îmbrăcat în reverendă, în strîmtul său apartament din strada Cernica 6, așezat la biroul care părea mai degrabă un pupitru școlar. Cărțile erau puține în odaie și niciodată ale sale. Predominau în încăpere icoanele, candela - îmi amintesc icoana Sf. Calinic și patetica exclamație a marelui teolog la canonizarea sfinților români, în 1955: "Tu, România, cu smerenie, ți-ai tăinuit sfinții!" - imagini de la Sfintele Locuri... Pe canapea ședea soția sa, smerită și împuținată la trup, care, după decembrie '90, cînd i-am adus în vreo două rînduri oaspeți din străinătate, mi-a spus încet: "Să nu-l obosiți pe părintele!" Însă întrevederea, de fiecare dată, se lungea iar părintele povestea cu tonul său calm, afabil și egal. Așa l-am întîlnit ultima dată, la începutul lui decembrie 1992. Ne-am dus, directoarea secției BBC în limba română, Ruxandra Obreja (Alexandra Ionescu), Nicolae Costin și cu mine. Părintele avusese un mic accident și s-a scuzat că ne va primi întins pe canapea. Însă îmbrăcat tot în reverendă. După ce a închis magnetofonul, Ruxandra l-a întrebat: "Cum era acum cincizeci-șaizeci de ani, părinte profesor?" "Era frumos. Preoții aparțineau comunității, episcopii erau apropiați de popor..." Și a început iarăși să vorbească, de parcă vedea aievea acel trecut, ochii i se luminaseră.

Cu un magnetofon similar mă dusesem în vara lui 1992, în iunie, îndată ce părintele Stăniloae fusese desemnat Doctor Honoris Causa al Universității din București. Era într-o sîmbătă. Peste două zile avea să aibe loc ceremonia. Mi-a vorbit o jumătate de ceas, începînd cu: "Acum, la vîrsta la care onorurile lumești nu ne mai bucură sau interesează..." Cîteva zile mai tîrziu, nedeprins cu magnetofoanele, emoționat că IPS Nicolae, Mitropolitul Banatului, urcase la mine acasă pentru un dialog similar, am șters fără să vreau banda, imprimîndu-l deasupra pe înaltul ierarh.

■ Martirii Revoluției - pruncii uciși de Irod?

Poate martie 1990. Așezat la birou, singuri în odaie, fără emfază ca întotdeauna, îl aud: "Vin de la tot felul de partide, asociații, organizații, și-au adus aminte de mine, însă eu nu fac politică..."

Cu două luni înainte, la mijlocul lui ianuarie 1990, îi notam, pentru **Amfiteatru**, răspunsul la întrebarea: Au fost niște mucenici tinerii martiri din decembrie '89? Iată-i răspunsul: "Aș compara pe martirii Revoluției cu pruncii uciși de Irod. De un Irod modern, mult mai crud, care nu putea tolera pe Hristos. Pruncii uciși de Irod nu erau conștienți de jertfa lor, în vreme ce martirii din decembrie știau că merg la moarte. Sacrificiul lor trebuie canonizat și ar trebui să capete o semnificație mondial-creștină. Să-i pomenească toate Bisericile ortodoxe. (...) Martirii noștri ar putea fi prăznuiți fie pe 22 decembrie, fie pe 20, odată cu pruncii uciși de Irod. Ar trebui, poate, ca și sindicatele studențești, publiciștii, Uniunea Scriitorilor să susțină ideea canonizării." **(Cf. Amfiteatru, nr.2/1990)**

NOTĂ: Acest text a fost încredințat spre publicare cotidianului MONITORUL de către eseistul Dan Ciachir, titularul "Cronicii ortodoxe" din revista CUVÎNTUL, ca un gest de pioșenie față de memoria părintelui Stăniloae, considerat cel mai mare teolog ortodox al românilor.

Din scrisorile, telefoanele și audiențele zilei

■ Cooperare profesională România - Austria

D-na profesoară Gabriela Linde, președinta Filialei Iași a Asociației profesorilor de limba germană, ne-a informat că în perioada 3-7 ianuarie 1994, la Liceul Național din Iași, doamnele Maria Anderl și Barbara Wiegele, din partea Ministerului Învățămîntului și Culturii din Austria, prezintă un curs de cultură și civilizație austriacă pentru profesorii de limbă germană din Iași și Bacău.

■ De serviciu la centrala telefonică - d-na Bugalete

Dl. Nicolae Bradu, str. Șos. Națională nr. 42 B, telefon 152179, a semnalat în "Monitorul" din 29 decembrie 1993 necazurile pe care le-a avut cu centralista de la Spitalul Parhon, care s-a purtat neomenește.

Articolul se încheia cu apelul făcut către dl. Rotaru, director administrativ, căruia i se cerea să ne spună numele telefonistei. Dl. Bradu a revenit la "Monitorul" spunîndune că telefonista se numește Bugalete și are aceeași comportare și cu salariații din unitate. "Ca să știe dl. Rotaru cum îi lucrează oamenii".

■ Reluăm obiceiurile de Bobotează

Dl. Iancu Iordan, Iași: Cu agheazma de la Bobotează Domnului, înmulțită cu apă proaspătă de la fîntîna cea mai apropiată a satului, se împroșca fiecare ogor de la un capăt la altul în dimineața de Sf. Ion, înainte de începerea slujbei la biserică. Treabă o făcea tatăl său, care nu mai este. Anul acesta, chiar dacă n-a primit titlul de proprietate, dar pentru că își cunoaște ogoarele și hotarele, găletușa cu agheazmă și snopul de busuioc le va purta el - Iancu Iordan. Începînd de la aghezmuirea curții și casei părinților săi.

Încet-încet ne întoarcem la tradiții, la obiceiurile strămoșilor, care erau sfinte.

■ Grupul de inventatori ieșeni a fost condus de prof. Vitalie Belousov

D-nii Constantin Antohi și Amedeo Mitrol, șefi de lucrări la Facultatea de Hidrotehnică a Universității Tehnice "Gh. Asachi", ne-au solicitat să facem precizarea că delegația inventatorilor ieșeni la Salonul Mondial de Invenții "Eureka" de la Bruxelles (Belgia) a fost condusă de prof. dr. ing. Vitalie Belousov, rectorul universității. Domnia-sa, dl. prof. Belousov, este cîștigătorul a șase medalii de aur și a două premii internaționale, fiind și inițiatorul școlii de inventică din Iași.

■ La Prisecani, poliția locală este de partea devastatorilor

Un grup de cetățeni din comuna Prisecani, județul Iași, ne-a relatat fapte incredibile. În comună, șef al postului de Poliție este plutonierul Mihai Ivasciuc iar ajutor - plutonierul Vasile Grigoraș. Oameni care au știut și știu să închidă ochii...

Seara zilei de 25 spre 26 decembrie 1993 a fost ieșită din comun. După terminarea programului de discotecă, în jurul orelor 2,30, un grup de circa 20 de tineri a devastat, pur și simplu, căminul cultural - distrugînd geamurile și ușile. Tinerii au mers apoi la Primărie unde au forțat ușile, au spart geamurile, au rupt și au distrus telefonul, au lovit pe paznicul de noapte, Petru I. Iftimie, și pe gardianul comunal, Petru Năstuță, iar în biroul primarului, nici una, nici două, tînărul Gheorghe Buruiană, zis Nicușache, s-a proclamat primar al comunei. În jurul lui s-au strîns, cum fuseseră toată noaptea, alți tineri înfierbîntați: Ion Vasile - Sulă, zis Gurgui, Miron Luluș, N. Dorneanu, Petru I. Gafița, N. Băgeac, N. Drăgan, Ionel Drăgan, îndemnați și susținuți de consilierii comunali ai P.D.A.R. - Petru Buruiană și Neculai Sulă Drăgan.

A doua zi, aceștia și neamurile lor au improvizat un mini-miting, solicitînd îndepărtarea primarului ales - dl. Petru Argeanu.

Pînă marți, 4 ianuarie a.c., Poliția locală n-a întreprins nici o măsură cu devastatorii. Susțin că aceștia sînt în cercetări libere. Ceea ce înseamnă - spun cetățenii - că poliția locală îi cocolorește și îi încurajează în alte fărădelegi. Mai ales că unii dintre ei - Gheorghe Argeanu, Ion Vasile Gurgui și Petru Gafița - nu-s la primul lor conflict cu legea.

■ Vă așteptăm

D-na Maria Tîrsinariu, str. Zlataust nr. 4. Recuperarea terenului loc de casă pe care l-ați avut în zona Ciurchi se face adresîndu-vă Primăriei municipiului Iași. La o emisiune TV locală, dl. Constantin Simirad, primarul Iașului, a spus că problema e rezolvabilă, chiar dacă nu pe fostele amplasamente.

Cum din str. Zlataust și pînă la redacția "Monitorul" distanța nu-i prea mare (ne desfășurăm activitatea în aceeași clădire cu R.A. "Locuința", în str. Smîrdan nr. 5), vă așteptăm să treceți pe la noi cu actele pe care le aveți. **(Ion N. OPREA)**

DIN PRESA INTERNAȚIONALĂ

În anul 1994 conflictele interetnice vor fi pentru Rusia un factor periculos

Într-un interviu, Emil Pain, membru al Consiliului Prezidențial, specialist în politica națională din Rusia, a prognozat că în anul 1994 una din principalele amenințări pentru actuala putere rusească o vor constitui zonele de conflicte, în care, și sub aspect economic și sub aspect militar, Rusia este implicată.

Conflictele interetnice, a menționat el, provoacă un flux de refugiați în masă, care, de regulă, au o atitudine negativă față de actuala putere, iar, în plus, generează tendințe negative în rîndul populației. Nu se poate să nu se ia în considerare și "sindromul" Jirinovski, care acumulează capital politic pedalînd pe problema relațiilor geopolitice, pe problema rușilor din țările vecine.

Pornind de la aceasta, Emil Pain propune conducătorului statului "să acorde o atenție deosebită zonelor de conflicte", deoarece, după opinia sa, 1994 ne va întoarce din nou în situația anului 1991, în care problema conflictelor interetnice a fost una dintre cele mai acute. Această prognoză a etnopolitologului se bazează pe analiza unei întregi serii de conflicte virtuale periculoase.

Cel mai mare pericol, consideră Pain, îl poate constitui Tadjikistanul. "Criza economică și descompunerea continuă a acestui stat, cu procesele sale de dezintegrare, provoacă o nemulțumire tot mai mare în rîndul populației atît față de autoritățile din Tadjikistan, cît și față de forțele pacificatoare ale C.S.I. Se întărește rezistența armată în ilegalitate și se amplifică opoziția armată dincolo de granițele Tadjikistanului. Potrivit datelor existente, se poate întîmpla ca lunile ianuarie - februarie să fie marcate, în această republică, prin sporirea actelor de terorism, iar în primăvară ne putem aștepta la intensificarea atacurilor împotriva grănicerilor. Spre vară, dacă nu se întreprind măsuri urgente, este foarte posibilă reluarea războiului la amploarea anului 1992, cînd, în decurs de nouă luni, și-au pierdut viața peste 50.000 de oameni" - prognozează Emil Pain.

Relațiile social-economice pot agrava și situația interregională în Ucraina, în Kazahstanul de Nord - apreciază politologul. "Nici pentru această amenințare autoritățile rusești nu sînt pregătite: nu există o concepție care să poată permite adoptarea de măsuri politice preventive și reacția la diferite scenarii de agravare a situației interne în republicile vecine. Tot ceea ce se întîmplă acolo va viza, fără îndoială, și interesele Rusiei - și economice, și din punct de vedere al proceselor de migrație, și sub aspect militar" - avertizează specialistul rus.

În interiorul Rusiei, o "problemă nevralgică" o va constitui, ca și pînă acum, Caucazul de Nord, menționează Pain.

Concluzionînd cele de mai sus, expertul a subliniat că "este inadmisibil ca toate problemele bazate pe disensiuni teritoriale să fie soluționate pe seama retrasării granițelor. Există multe alte căi: acordarea dublei cetățenii, crearea de zone cu regim economic special. Se poate propune ca obiect de reflecție și o nouă concepție asupra C.S.I., anume trecerea Comunității la un cadru de Confederație, ceea ce ar duce la o nouă integrare - pe bază benevolă și conștientă - a fostelor republicii din U.R.S.S. Totodată, situația legată de zonele de conflicte nu constituie o fatalitate, ea impune acțiuni politice mai intense". **(ITAR-TASS)**

De astăzi, în Sala Polivalentă

Trofeul Iașului la handbal feminin - ediția a XXI-a

Astăzi începe la Sala Polivalentă o nouă ediție a Trofeului Iașului la handbal feminin, competiție intrată în tradiție și care an de an a oferit echipelor angrenate un excelent prilej de rodare, iar spectatorilor numeroase momente de handbal de înalt nivel. Ediția din acest an, programată cu doar cîteva zile înainte de startul campionatului, prezintă un interes aparte pentru H.C. Aura, care se pregătește cu rîvnă și speranță pentru a înfrunta la sfîrșitul acestei luni echipa franceza C.S.L. Dijon în sferturile de finală ale Cupei E.H.F.

Iată programul complet al competiției:

■ ***Joi, 6 ianuarie***

Ora 15,30: România (tineret) - Oțelul Galați.
Ora 17,15: H.C. Aura Iași - C.F.R. Craiova.
Ora 18,45: Hidrotehnica Constanța - Fibrex Săvinești.

■ ***Vineri, 7 ianuarie***

Ora 15,30: Oțelul Galați - C.F.R. Craiova.
Ora 17,15: H.C. Aura Iași - Fibrex Săvinești.
Ora 18,45: România (tineret) - Hidrotehnica Constanța.

■ ***Sîmbătă, 8 ianuarie***

Ora 8,30: C.F.R. Craiova - Hidrotehnica Constanța.
Ora 10,00: H.C. Aura Iași - Oțelul Galați.
Ora 11,30: Fibrex Săvinești - România (tineret).
Ora 16,00: Hidrotehnica Constanța - Oțelul Galați.
Ora 17,30: C.F.R. Craiova - Fibrex Săvinești.
Ora 19,00: România (tineret) - H.C. Aura Iași.

■ ***Duminică, 9 ianuarie***

Ora 8,30: Oțelul Galați - Fibrex Săvinești.
Ora 10,00: C.F.R. Craiova - România (tineret).
Ora 11,30: H.C. Aura Iași - Hidrotehnica Constanța. **(E.F.)**

Suflet de microbist

Chemarea zeilor

Multe lucruri am găsit schimbate în oraș și în viața oamenilor lui atunci cînd m-am întors, după ce pribegisem o vreme prin străinătate. Se petrecuseră în absența mea o mulțime de evenimente pe care altădată le-aș fi comentat cu aprindere într-un colț de pagină. Acum mă simțeam străin și începusem chiar să mă întreb dacă-mi mai pot găsi locul într-o lume care, mai bine sau mai rău, se învîrtise și fără mine. Dar asta e o altă poveste.

Nimic nu m-a întristat mai mult, atunci cînd am început să reiau vechile legături, ca aflarea, cu mare întîrziere, ce-i drept, veștii despre moartea domnului Mircea David. E și motivul pentru care scriu aceste rînduri, despre care mulți vor spune că nu au nici un rost. Chiar dacă s-a mai scris și s-a mai vorbit despre Mircea David, niciodată nu vom putea afirma că s-a scris și s-a vorbit **destul** despre acest OM.

Mereu în amintirea noastră: "Il Dio" - Mircea David

L-am cunoscut din cărți care îi povesteau în fel și chip nenumăratele isprăvi din poarta terenului de fotbal, isprăvi începute la Oradea, în curtea Liceului "Emanoil Gojdu", continuate în echipa Clubului Atletic Oradea și mai apoi la trufașa formație Venus București. Isprăvi încununate glorios la Roma, în 1940, cînd italienii l-au numit "Il Dio": Zeul! Așa a intrat în sufletul meu de adolescent. Atunci cînd am avut șansa de a-l întîlni personal, prezentat fiind de un alt fost internațional, dl. Traian Iordache, Mircea David era un om bătrîn, un om ce lupta curajos cu o boală de sînge nimicitoare. O minte lucidă, o privire clară, o voce liniștită: un fel de bunic sfătos, care avea multe de povestit nepoților. Ultima oară l-am întîlnit la Paris, în toamna anului 1992. M-am simțit mîndru de faptul că mă puteam plimba alături de el, că i puteam vorbi, că îl puteam sprijini. Medicii îi admirau curajul, forța, extraordinara vitalitate. "Pe toate astea, dragul meu Eugen, mi le-a dat fotbalul!".

Olimpul ne-a mințit: zeii sînt și ei muritori, și l-au chemat la ei pe Mircea David. Pribeagul întors acasă a aprins o lumînare la mormîntul zeului: ca o ultimă strîngere de mînă. **(Eugen FLORESCU)**

ÎN INTIMITATEA VEDETELOR

Ioannet și Silvia, coșmarul Alinei Astafei

■ ***La patru ani distanță, cele două cubaneze au suferit același accident la același picior***

Ne amintim de penultima seară a C.M. de atletism de la Stuttgart și inima ni se face cît un purice. Era seara finalei feminine de săritură în înălțime, probă la care nimeni dintre noi nu putea concepe o altă învingătoare decît Alina Astafei. Mai țineți minte? Heike Henkel - accidentată, Stefka Kostadinova a ratat calificarea, iar Alina avea titlul mondial în buzunar. Au apărut însă două fete de abanos din țara lui Sotomayor, Ioannet Quintero și Silvia Costa și visul Alinei și al nostru s-a transformat în țăndări. Despre atletism, despre prietenie și rivalitate, despre șansă și ghinion va fi vorba în articolul următor tradus din săptămînalul "L'Equipe Magazine". Într-un cuvînt, despre Ioannet și Silvia. Două atlete pe care Alina de-abia le așteaptă, dornică de revanșă.

La Stuttgart au uluit lumea întreagă: în primul rînd spectatorii, dar și milioanele de telespectatori. Ioannet Quintero și Silvia Costa, cele două săritoare în înălțime cubaneze, și-au sărbătorit medaliile de aur și argint în maniera lor caracteristică: lovindu-se ușor spate în spate, un mod de a-și face cunoscută complicitatea. "Eram atît de sigure că vom lua ambele cîte o medalie, încît am repetat mișcarea în timpul încălzirii dinaintea finalei", povestesc ele în cor. Sînt prietene la cataramă și chiar mai mult: "Silvia este întotdeauna ca o mamă pentru mine, sau mai exact o soră mai mare", afirmă Ioannet.

Revenită la Havana, Silvia nu ultă să-și viziteze prietena rănită

Silvia Costa, 29 de ani, a fost "number one" în 1989. Ioannet Quintero, 21 de ani, a preluat ștafeta. Ele au fost descoperite și formate de același antrenor: Ricardo Guadarrama. În septembrie, la mitingul de la Bruxelles, Ioannet a suferit un accident urît: ruptură de tendon la piciorul drept. Operată pe loc, ea a fost transportată de urgență la un spital din Havana, în timp ce Silvia a continuat să cutreiere lumea în periplul interminabil al concursurilor Grand Prix - I.A.A.F....

Ioannet locuiește cu soțul ei, sprinterul Pedro Luis Quesada, într-un apartament în vecinătatea marelui stadion din Havana. "Aici, explică ea, am tot timpul să mă refac. Am început deja să efectuez exerciții ușoare cu piciorul sănătos. Mai curînd, ar trebui să fac același lucru și cu piciorul operat pentru a nu pierde prea mult din masa musculară".

Ce spune Silvia? "Am avut și eu un accident exact la fel, tot în septembrie, dar în 1989, cînd eram în fruntea ierarhiei mondiale. Numai că aveam pe atunci 25 de ani și o carieră îndelungată în urmă. Pentru Ioannet însă, un asemenea ghinion la 21 de ani este o nedreptate strigătoare la cer. Dar sînt convinsă că ea va reveni pe culmi, pentru că are o voință extraordinară!"

Un "bump" al victoriei: Ioannet și Silvia, după triumful de la Stuttgart

Ioannet pare sigură că va învinge soarta potrivnică: "Din fericire, 1994 va fi un an mai sărac în concursuri. Am, deci, tot timpul să pregătesc bine Jocurile Pan-Americane și Campionatele Mondiale din 1995 și să nu uităm J.O. Atlanta 1996, obiectivul meu prioritar, pentru că bronzul cîștigat la Barcelona nu mă mulțumește".

Ioannet a discutat îndelung cu Pedro Luis posibilitatea de a aduce pe lume un moștenitor. Au ajuns la concluzia că momentul ideal pentru acest eveniment ar fi după Atlanta. Silvia nu este însă de acord: "În locul tău, aș profita imediat de aceste luni de inactivitate". Ioannet nu răspunde decît printr-o grimasă enigmatică.

Recordul Cubei aparține deocamdată Silviei: 2,04 m. Ioannet n-a sărit niciodată mai mult de 2,00 m. La Stuttgart a încercat 2,05 m: "S-a întîmplat ceva foarte amuzant atunci, explică ea. Am interpretat greșit gesturile antrenorului meu care se afla în spatele gradenelor și am renunțat la 2,01 m spunînd în sinea mea că Ricardo trebuie să fie nebun să-mi dea un asemenea sfat. La rîndul lui, el gîndea că titlul care se profila mi s-a urcat prea repede la cap". Așteptînd să-și regăsească "elanul", Ioannet are o nouă ocupație: să învețe să conducă. La fel ca toți laureații de la Stuttgart, ea a cîștigat un automobil Mercedes. "Pînă atunci, am toată încrederea în șoferul meu", spune Ioannet Quintero, arătînd către Pedro Luis Quesada, sprinterul cubanez care îi este tovarăș de viață. **(Traducere și adaptare G.I. NICOLAE)**

Cine n-a auzit de skanderbeg?

Campionul brațelor de fier

■ ***După șapte ani de pauză, Cleve Dean revine spectaculos în arena sportului celor cu brațe tari. Învins în finala S.U.A., se reîntoarce la ferma sa din Georgia pentru a crește porci***

Pentru acest insolit sport, la noi nu există regulamente oficiale, federație, sportivi legitimați. Totuși, nu cred că există cineva care să nu fi practicat ocazional această luptă cu coatele pe masă, cunoscută mai mult sub denumirea de skanderbeg (probabil, provenită de la numele eroului legendar al luptei de emancipare a poporului albanez). În alte țări, se numește "bras de fer" sau "iron arm" adică "braț de fier". Poate este greu de crezut, dar acest sport are campionate europene și mondiale, a avut legendele sale. Cum a fost "Apache" Dan Carr, un american de origine indiană care a murit într-un accident montan imediat după prima sa înfrîngere. Sau "Mad Dog" Bossley, care mesteca în timpul turneelor un os în gură sau, mai ales, Samson Margolese.

La peste 40 de ani, Cleve "Clean" Dean este unul din ultimii supraviețuitori ai anilor de glorie ai skanderbegului. Un corp uriaș, de luptător de sumo (2 m, peste 200 kg), mîini groase, ca apărătorile de la baseball, un munte de carne neclintit ani și ani de zile. Între 1977 și 1986, Cleve și-a adjudecat 10 titluri de campion al S.U.A. fără a înregistra nici o înfrîngere. Apoi, ceea ce s-a numit "Reaganomie" (politica de austeritate a administrației Reagan) i-a schimbat gîndurile. A devenit, practic, imposibilă găsirea unor sponsori pentru finanțarea deplasărilor. Arbitrajele l-au scîrbit. A început să piardă meciuri din această cauză. A spus "stop", întorcîndu-se la ferma din Georgia natală pentru a crește porci. Avînd tone de carne la dispoziție, Cleve s-a apucat să țină regim alimentar. Deviza sa era "fără carne, numai fructe și legume". Dar gîndul fugar al revenirii la skanderbeg se dovedește mai tare decît el. Ambianța întrecerii, camaraderia sportivă, călătoriile, publicul, toate îi lipsesc. Și, nu în ultimul rînd, banii!

Și iată-l pe Cleve "Clean" Dean în anul de grație 1993 reapărînd pe o estradă din San Francisco în finala categoriei grea a campionatelor S.U.A. Meci după meci, falangele sale au supus o "falangă" de adversari resemnați. În meciul decisiv, celălalt finalist era John Brzenk, un funcționar al Companiei Delta Airlines, un luptător care domina categoria datorită unei tehnici desăvîrșite. Atmosfera devenise încărcată: o dată, de două ori, de trei ori... "priză incorectă". După 10 minute de parlamentări și strigăte, lupta poate începe. Mai plin de nerv și mai concentrat, Brzenk nu iartă. Laba imensă a lui Cleve atinge masa. Adevărata dispută a durat trei secunde și jumătate!

Uriașul Cleve Dean - unul din puținii supraviețuitori ai anilor de glorie ai sportului brațelor de fier

"Tehnica lui a învins pînă la urmă și apoi John e mai tînăr ca mine și mai mobil". Decepționat, dar nu și descurajat, Cleve Dean s-a consolat doar cu 1000 de dolari, prima oferită secundului. Tocmai potrivită pentru a mai cumpăra cîțiva porci pentru ferma sa din Georgia! **(Nicolae GRECU)**

Roberto Baggio, deținătorul "Balonului de Aur", declară:

"Fără modestie, sînt unul din primii trei fotbaliști ai lumii!"

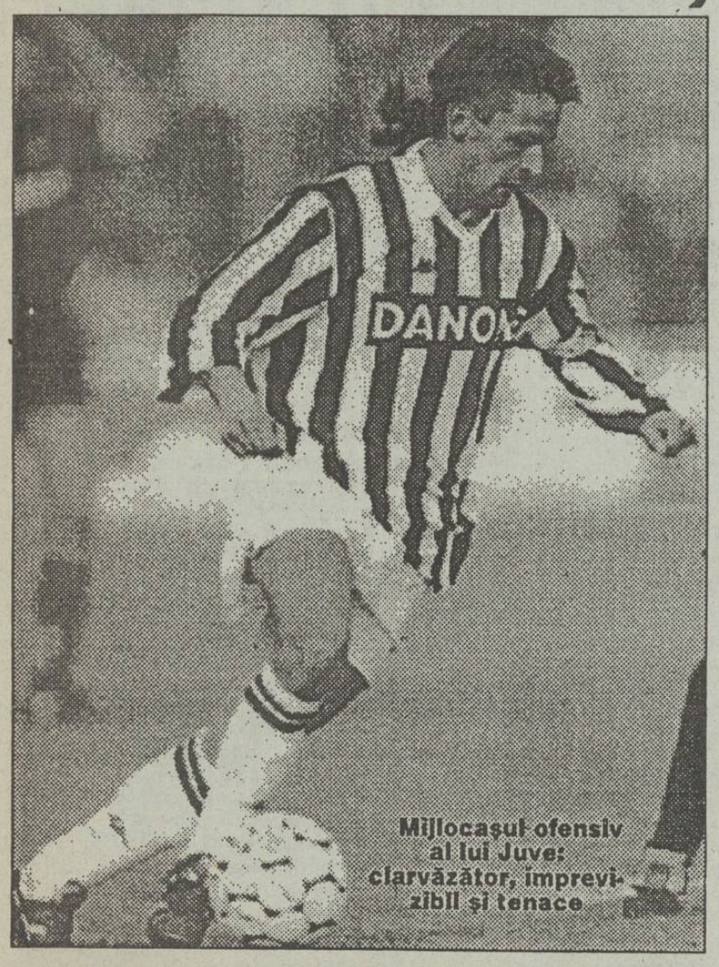

Mijlocașul ofensiv al lui Juve: clarvăzător, imprevizibil și tenace

După cum s-a anunțat, Trofeul "Balonul de Aur" pe 1993 (care răsplătește pe cel mai bun jucător european al anului) i-a fost acordat italianului Roberto Baggio de la Juventus. Vă prezentăm mai jos un interviu acordat de Baggio ziarului "Tutto Sport" cu cîteva zile înaintea decernării acestui trofeu deosebit de prețios.

- De ce ți-a trebuit atît de mult timp ca să devii "omul cheie" al lui Juventus?

- Eu joc cu adevărat bine de aproximativ 4-5 ani. Integrarea într-o nouă echipă e un lucru dificil, iar eu veneam într-o situație ceva mai deosebită. Toată lumea cunoaște cît de încordate sînt raporturile dintre suporterii lui Juve și cei ai Fiorentinei. Am știut însă să învăț din greșeli, și progresul meu - deși nu foarte rapid - este de netăgăduit.

- Ți-a fost greu să cucerești inimile tifosilor alb-negri?

- Trebuia să ne cunoaștem și asta cere timp. În cele din urmă mi-au înțeles firea. Au văzut că sînt sincer, că nu sînt un escroc și de atunci raporturile sînt excelente.

- Cît datorează noul Baggio lui Arrigo Sacchi?

- Mult. Cînd alții se îndoiau de mine și nu înțelegeau problemele mele, el a știut să mă încurajeze. Și apoi, să nu uităm, Sacchi a impus o nouă mentalitate, cea a fotbalului spectacol, care mie îmi convine cel mai mult.

- Dar lui Trapattoni?

- Trap (n.r. - actualul antrenor al lui Juventus) e un alt mare antrenor. El are metodele sale proprii de lucru și nimeni în Italia n-a cîștigat atîtea trofee ca Trapattoni. Pe mine mă enervează doar cînd nu vrea să-mi dea cîte o învoire.

- Ce crezi despre lunga criză a lui Vialli?

- Totul i-a mers pe dos. A avut și ghinion. Pînă și la antrenamente, nenorocita aia de minge nu vroia să intre în poartă. Dar Luca e un jucător excepțional și de aceea Juve nu se poate lipsi de el. Sper ca actuala sa accidentare să-l țină pe tușă un timp cît mai scurt.

- În viața de toate zilele îți desfaci codița?

- Nu, foarte rar. La începutul campionatului i-am spus și lui Vialli să-și lase codiță. Drept răspuns, s-a ras în cap.

- S-a scris mult despre afinitatea ta cu budhismul. Care este realitatea?

- Sînt budhist și această religie mă ajută foarte mult. E un lucru foarte serios, despre care nu vreau să comentez mai mult.

- Dacă ți-ar sta în putere, ce-ai schimba în lumea fotbalului?

- Aș elimina vorbăria exagerată care conduce la tensiuni inutile.

- Într-un clasament al celor mai buni jucători din lume în momentul de față, pe ce loc te-ai situa?

- Fără falsă modestie, între primii trei. Ceilalți ar fi, după părerea mea, Baresi și Maldini.

- Care este idolul tău?

- Fără nici o ezitare, Zico. Prin felul cum joc vreau să demonstrez că i-am furat măcar cîteva din secretele sale. **(I.C.T.)**

Sport can-can

■ ***Papin și-a cumpărat șalupă***

Celebrul fotbalist francez Jean Pierre Papin și-a făcut, de curînd, un cadou foarte interesant: o șalupă rapidă, care l-a costat 150 mii de dolari. Cu această șalupă, denumită "Lady Flo" în cinstea soției sale Florence, Papin face lungi plimbări pe apele lacului Como. Uneori, se spune, este văzut chiar și cu cîte o undiță în mînă...

■ ***Barkley nu-și plătește impozitele***

Vedeta echipei americane de baschet Phoenix Suns, simpaticul Charles Barkley are necazuri cu fiscul. El a rămas destul de mult restant cu plata impozitelor, acestea ridicîndu-se acum la un total de ordinul sutelor de mii de dolari. Drept pentru care fiscul l-a amendat, într-o primă fază, cu 130.000 dolari. Dacă nu-și va plăti impozitele nici după aceasta, amenda se va dubla!

■ ***Katarina intră în istorie***

După cum mulți dintre dumneavoastră își mai aduc aminte, în 1988, Katarina Witt a cucerit la Calgary cel de-al doilea titlu olimpic din carieră. Patinatoarea germană a interpretat atunci un program pe muzica lui Bizet din opera "Carmen", fiind îmbrăcată într-un elegant costum negru cu paiete roșii. Ca o recunoaștere a valorii sale excepționale pe plan sportiv și a meritelor pe care le are în promovarea patinajului artistic, Katarina a avut bucuria de a vedea cum costumul său de la Calgary a fost expus în Muzeul C.I.O., din Lausanne. Se poate spune că astfel și-a făcut intrarea în istorie.

■ ***Jordan - așa cum nu-l cunoaștem***

De curînd, a apărut în S.U.A. cartea "Hang Time" (Timp Suspendat), cu subtitlul "Zile și visuri cu Michael Jordan". Acest volum autobiografic, redactat de ziaristul Bob Greene, pune accentul nu atît pe activitatea sportivă a marelui baschetbalist (retras recent din activitate), cît mai ales pe participarea acestuia la acțiunile de ajutorare a copiilor americani. Jordan este înfățișat ca un om cu inimă mare, plin de grijă față de năpăstuiții soartei și față de cei mici care au nevoie de o mînă de ajutor. **(Ion C. TEODOR)**

CARNETUL ZILEI
6 ianuarie 1994

✝ Botezul Domnului (Boboteaza)

VREMEA

-2° — 8°C

Vremea se menține în continuare caldă pentru această perioadă. Cerul va fi variabil și va prezenta înnorări în cursul dimineții, cînd va ploua. Vîntul va sufla slab la moderat și va predomina din sector sud-vest. Valorile maxime vor oscila între 4 și 8 grade iar cele minime între -2 și 3 grade. (Elena BÎRJOVEANU - Centrul de Prevedere a Vremii Bacău)

TV BUCUREȘTI

TVR 1 7,00 TVM. Telematinal ● Transmisiune directă a slujbei de Bobotează ● 12,00 Film serial "Norii negri" ● 13,00 Ecran de vacanță ● 14,10 TVR Iași și TVR Cluj ● 17,00 Film serial "Extemporal la dirigenție" ● 19,00 Gong ● 19,25 Desene animate ● 20,00 Actualități ● 21,15 Film serial "Dallas" ● 22,15 Alfa și Omega ● 23,15 Actualități ● 23,35 Mari interpreți: Luciano Pavarotti

TVR 2 14,00 Actualități ● 14,10 Lumea fantastică a animalelor ● 16,00 Film serial "Și bogații plîng" ● 17,00 Ceaiul de la ora 5 ● 19,00 Emisiune în limba germană ● 20,00 Actualități ● 21,00 TVM - Mesager ● ● 22,00 TV5 - Europe ● 22,30 Film: "Gioconda fără surîs"

TV SATELIT

RTL RTL

7,00 Știri și magazin matinal ● 11,00 Frumos și bogat (s) ● 11,30 Paradise Beach (s) ● 12,00 Prețul e fierbinte (cs) ● 12,30 Duelul familiilor (cs) ● 13,00 Magazinul amiezii ● 13,30 Springfield Story (s) ● 14,20 California Clan (s) ● 15,10 Vremea dorinței (s) ● 16,00 Ilona Christen (show) ● 17,00 Hans Meiser (show) ● 18,00 Cine e șeful aici? (s.co) ● 18,30 O afacere de familie (s) ● 19,00 Paradise Beach (s) ● 20,10 Exploziv - magazin T.V. ● 20,40 Vremuri bune, vremuri rele ● 21,15 Iată-mă! (show) ● 22,15 Insula groazei (f.a. S.U.A., 1992) ● 0,15 Povești cam ciudate ● 1,00 Știrile de la miezul nopții ● 1,30 O familie foarte dragută (s) 2,05 Reluări.

PRO 7 PRO 7

6,25 Seriale și d.a. ● 10,00 O agentă inimoasă (s.p.) ● 11,50 O mie de mile de praf (s.w.) ● 13,20 Bill Cosby Show (r) ● 13,50 Easy Come, Easy Go (f.a. S.U.A. '66) cu E. Presley ● 15,35 Fulgerul pe roți (s.p.) ● 16,30 Mr. Belvedere (s.co) ● 17,00 Visez la Jeannie (s.co) ● 17,55 Desene animate (s) ● 18,55 Ferris Bueller (s.co) ● 19,25 Albumul de familie (s.co) ● 19,55 Roseanne (s.co) ● 20,25 Bill Cosby Show (s.co) ● 21,15 Outland-Planeta damnaților (f. SF. Anglia, 1980) ● 23,15 Future Force II (f. SF, S.U.A. 1990) cu David Carradine ● 0,45 TJ Hooker (s.p.) ● 1,45 O agentă inimoasă (r) ● 2,40 Anii sălbatici (f. S.U.A., 1967) ● 4,35 O mie de mile de praf (s.w.).

EUROSPORT Eurosport

9,00 Aerobic ● 10,00 Drumul spre Lillehammer ● 10,30 Schi alpin feminin. C.M. din Leysin - Elveția ● 11,00 Schi alpin feminin. C.M. din Morzine. Slalom I (d) ● 12,00 Schi alpin masculin ● 13,45 Schi alpin feminin ● 14,30 Schi. C.M. de sărituri ● 16,00 Auto. Raliul Paris-Dakar ● 16,00 Biliard artistic ● 17,30 Hochei pe gheață. Magazin NHL ● 18,00 Sporturilor cu motor. Magazin. ● 19,30 Schi. Magazin european ● 20,30 Știri sportive 1 ● 21,00 Schi alpin. C.M. ● 22,00 Schi. C.M. la sărituri ● 22,30 Auto. Raliul Paris-Dakar ● 23,00 Box ● 0,00 Tenis. Cupa Hopman.

SUPER CHANNEL Super Channel

6,30 Știrile nopții, cu Tom Brokaw ● 7,30 Lumea afacerilor, știri ● 10,00 Tele shop ● 13,00 Afaceri la zi - buletin info ● 13,30 La vest de Moscova - em. informativă est-europeană ● 14,00 Azi - reportaje (d) ● 15,30 În direct, cu Cleave Pearse ● 19,00 Azi - reportaje ● 20,30 Magazin cultural european ● 21,00 Acum - em. informativă ● 22,00 Cronica dezastrelor ● 22,30 Buletin financiar ● 23,30 Știri în direct ● 23,50 Oferta pieței ● 0,00 Show-ul serii, cu Jay Leno ● 2,00 Show cu VIP din lumea muzicii și a cinematografiei, condus de Bob Costas ● 2,30 Legea și Mr. Jones (s) ● 3,00 Em. informativă și de divertisment în limba chineză.

MTV MTV

8,00 Matinal, cu VJ Rebecca ● 11,00 VJ Ingo ● 14,00 Mari hituri cu VJ Paul King ● 15,00 VJ Simone ● 17,30 Coca Cola Report ● 17,45 Noutăți cinematografice ● 18,00 Știrile zilei ● 18,15 3 clipuri pentru un artist ● 18,30 Topul MTV al telespectatorilor ● 19,00 Muzică soul și reggae ● 19,30 Muzică non-stop ● 21,00 Sinead O'Connor - unplugged ● 21,30 În intimitatea lui Paul McCartney ● 22,30 Beavis & Butt-head (d.a.) ● 22,00 Lumea lui Wayne ● 23,00 Mari hituri, cu Paul King ● 0,00 Coca Cola Report ● 0,15 Noutăți cinematografice ● 0,45 3 clipuri ale unui artist (r) ● 1,00 Party Zone - muzică de dans.

5 Canale 5

7,30 Știri ● 10,00 Show-ul lui M. Costanzo (r) ● 13,00 Forum ● 14,00 TG5 ● 14,25 Cotidiene cu Vittorio Sgarbi ● 14,40 Va fi adevărat? (cs) ● 16,00 Agenția matrimonială ● 17,00 Bim Bum Bam (d.a.) ● 19,02 OK! (cs) ● 20,00 Roata norocului (cs) ● 21,00 TG5 ● 21,25 Circulă zvonul (show) ● 21,40 Toți contra unu (show) ● 23,45 Casa Vianello (s) ● 0,15 Show-ul lui M. Costanzo ● 2,30 Cotidiene (r) ● 2,45 Circulă zvonul (r) ● 3,30 Zanzibar (s) ● 4,30 Casa Vianello (r).

SAT 1 SAT 1

7,00 Bună dimineața cu fotbal ● 12,25 Umbrele pasiunii (s) ● 14,00 Trapper John (s) ● 15,00 Vecinii (s): "Hotărîrea" ● 15,30 Alf (co.s.): "Dispariția" ● 16,05 Bonanza (s.w.: "Numărătoarea") ● 17,00 Star Trek (s): "Alte stele, alte obiceiuri" ● 18,00 De 5x5 (cs) ● 19,00 Totul sau nimic (s) ● 20,00 Știri, sport, meteo ● 20,30 Roata norocului (cs) ● 21,15 Comisarul Wolff (s.p.): "Trăgătorul de sfori" ● 22,15 Schreinemakers live - magazin incomod ● 0,10 Uciderea lui Mike (f.p. S.U.A., 1982) ● 2,10 Star Trek (r) ● 4,35 Crima din preajmă (r) ● 5,15 Conspiratorii (r).

RADIO NORD-EST (72,44 MHZ)

0,00-24,00 Emisie de probă

RTV EUROPA NOVA

Radio - Program 6-24

6,00 Deschiderea programului ● 6,30 Matinal Europa Nova ● 8,45 Avanpremieră ● 11,00 Replay ● 12,00 Observator ● 13,00 De la ... A la Z ● 14,30 Terra ● ● 16,00 Avanpremieră ● 16,05 Europa Nova Cultural ● 17,05 Musica mirabilis ● 18,40 Muzica în casa noastră ● 21,00 Un compozitor, o operă (Verdi, "Traviata") ● 22,10 Top 10 - Sweet music ● Buletinele de știri (Infonova) vor fi difuzate din oră în oră, între 6,30-11,30 și 15,30-20,30

TV 17,00 Deschiderea programului ● 17,05 Euromusic ● 17,30 Ideea europeană: «Prin Berlin pe rîul Spree» (doc) ● 18,00 «Criza valorilor europene la sfîrșitul secolului XX» (Interviu, în direct, cu acad. prof. dr. Alexandru Zub) ● 18,35 Desene animate: «Cenușăreasa» (I) ● 19,00 Infonova ● 19,30 Pagini de balet clasic ● 19,45 Magazin sportiv: «Istoria Campionatului mondial de fotbal: 1966-1986» ● 20,00 Videoclip1994 ● 20,30 Reporter Europa Nova ● 20,50 Film: «Un Magnum 44 pentru inspectorul Callaghan» (producție S.U.A.,1973, cu Clint Eastwood, Hal Holbrook; regia Ted Port) ● 22,45 Închiderea programului.

RADIO IAȘI

6,00 Diminețile noastre ● 9.00 Știri ● 9.05 Radiosfera ● 13,00 Radiojurnal ● 13,20 Albumul cîntecului francez ● 14,00 Știri ● 14,05 Întîlniri pe unde medii ● 16,00 Radiojurnal ● 16,10 Radiograme ● 18,00 Știri ● 18,05 Corespondența radio - muzică ușoară ● 18,30 Corespondența radio - muzică populară ● 19,00 Știrile serii ● 19,10 Teatru la microfon ● 20,30 Piese clasice în interpretări moderne ● 21,00 Evenimentele zilei ● 21,20 Galaxia rock

SPITALE DE GARDĂ

Spitalul "Sf. Spiridon" (Tel 142730) clinica II medicală, Clinica I chirurgie Matemitatea "Cuza Vodă" (tel. 143320)

FARMACII DE GARDĂ

Farmacia nr. 2 Piața Unirii

CINEMATOGRAFE

● **Cinematograful "Victoria"** (telefon: 112502); 2-6.I.1994 - orele: 9; 11; 13; 15; 17; 19. **"Primul sărut"**. Producție S.U.A., 1992. Comedie sentimentală. Premieră.

● **Cinematograful "Republica"** (telefon: 114327); 2-6.I.1994 - orele: 9; 11; 13; 15; 17; 19. **"Polițiștii violenți"**. Producție Italia, 1985. Film polițist. Premieră.

● **Cinematograful "Copou"** (telefon: 145738) 2-6.I.1994 - orele: 9; 11; 13; 15; 17; 19. **"Predator 2"**. Producție S.U.A., 1990. Film S.F., horror.

● **Cinematograful "Dacia"** (telefon: 164740) 2-6.I.1994 - orele: 9; 11; 13; 15; 17; 19. **"Formidabilul 2"**. Producție S.U.A., 1993. Comedie parodică.

● **Cinematograful "Tineretului"** (telefon: 117178); 2-6.I.1994 - orele: 9; 11; 13; 15; 17; 19. **"Surf Ninjas"**. Producție S.U.A., 1993. Film de aventuri.

● Videoteci

- Sala mică a cinematografului "Republica" (orele: 10; 12; 14; 16; 18; 20)

- Sala din str. Sf. Andrei, nr. 17 (orele: 9; 11; 13; 15; 17; 19).

CURSUL VALUTAR
valabil pentru ziua de 06.01.1994

Cursul de referință stabilit pentru principalele valute în urma licitației de la BNR, valabil pentru astăzi este de:

1342,00 lei/USD
1994,21 lei/GBP
227,60 lei/FRF
773,35 lei/DEM

CURSUL DE SCHIMB AL DOLARULUI

VALABIL PENTRU DATA DE 05 - 01 - 1994

Casele de schimb valutar	CUMPĂRARE	VÎNZARE	COMISION
BANCA AGRICOLĂ - Telefon 146117	1668	1751	3%
BCR - Telefon 147260	1629	1710	0%
BRD - Telefon 142037	1596	1676	2%
BRCE - Telefon 117510	1595	1674,75	2%
BANKCOOP - Telefon 112566	1600	1680	2%
BANCPOST - Telefon 104227	1700	1775	5%

Sigur vă interesează !

Energie electrică
Nu sînt planificate lucrări la rețeaua electrică.

Energie termică
Pentru astăzi nu sînt programate nici un fel de lucrări la rețea.

Telefoane
Pentru astăzi nu sînt planificate lucrări la rețeaua telefonică.

PECO
Se găsește benzină PREMIUM și REGULAR la toate stațiile PECO din oraș. Cantitatea de benzină aflată în depozitul PECO este de: PREMIUM - 600 tone; REGULAR - 80 tone și NORMAL - 135 tone.

Gaz metan
Pentru astăzi nu sînt anunțate întreruperi în furnizarea gazului metan.

MICA PUBLICITATE

AUTO-MOTO

● Vînd Skoda S.100 și piese motor Skoda S.100. Tel. 171438.

CASE, TERENURI

● Vînd (schimb cu o garsonieră, plus rest plată, negociabil) 1.200 m.p. teren construibil, situat în Șos. Bîrnova nr. 112. Relații la telefon 164248, după ora 20,00.

VÎNZĂRI

S.C. CIDU S.R.L. Iași, Str. N.Iorga nr. 40, vinde

aragaze 4 ochiuri tip Satu Mare.

Relații la telefon 130561.

CUMPĂRĂRI

● Cumpăr mărci, dolari, lire, franci. Tel. 159100. (97)

● Cumpăr casete video înregistrate tip "2000". Tel. 122359, 171680. (79)

SCHIMBURI

● Schimb apartament 3 camere, zona Minerva (balcon închis, telefon), cu două garsoniere, plus diferență negociabilă. Tel. 163174.

PIERDERI

● ROMCEREAL Iași anunță pierderea autorizațiilor de funcționare a brutăriei și chioșcului de desfacere a produselor de la baza de recepție Pașcani. Se declară nule. (95)

OFERTE SERVICII

● Inginer, repar televizoare color și cu C.I. Trageri în bandă sonor. Tel. 128356. (59)

● Execut și vînd circular, șlaif compresor și strung. Tel. 163904. (103)

LOCURI DE MUNCĂ

● Societate comercială pe acțiuni, de mărime mijlocie, cu sediul în Iași, angajează prin concurs director financiar-contabil. Condiții de participare: studii superioare economice; trei ani vechime, în funcție de conducere. Relații suplimentare la telefon 098/175880/125. (107)

● S.C. INTERNAȚIONAL angajează urgent 6 barmani-ospătari (fete, băieți). Str. Împăcării nr. 19, Nicolina. Tel. 122359. (79)

● S.C. SURSA MOLDOVEI S.A. organizează luni, 10 ianuarie 1994, concurs pentru ocuparea postului de inginer în cadrul compartimentului comercial. Condiții de participare: bărbat, vîrsta limită 28 ani. Relații și înscrieri la sediul firmei, Calea Chișinăului 17, camerele 407-409, zilnic, între orele 14,00-16,00. Tel. 127118.

● S.C. Metalo-Chimice S.A. Iași, cu sediul în str. Sf. Lazăr nr. 4, anunță concurs pentru ocuparea următoarelor posturi, în ziua de 17 ianuarie 1994: director economic; economist control financiar gestiune. Condiții: pregătire economică superioară. Relații la sediul societății din str. Sf. Lazăr nr. 4, telefon 115506. (84)

DIVERSE

MEDISAN CABINET MEDICAL
str. Theodor Burada 6 (lîngă Liceul de Muzică)

consultații și tratamente pentru: balneologie, reumatologie, picior plat (podologie), infiltrații afecțiuni ale coloanei și articulațiilor (dr. Vlad Dorin Bejan); neurochirurgie, neurologie, dureri ale nervilor, cefalee (neuroliză), dr. Gheorghe Săndulescu; boli interne, boli ale sîngelui (dr. Ecaterina Hanganu); dermatologie, dermatochirurgie, boli venerice, intervenții chirurgicale, cauterizări, distrugerea firelor de păr ale feței (dr. Adrian Vasilca). Informații și programări la tel. 112925, 114274.

● S.C. AVICOLA Iași anunță publicul consumator că va modifica cota de adaos comercial de la 12 % la 30 %, din cauza depășirii prestărilor de servicii la produsele carne de pasăre și ouă consum. (109)

● S.C. BANC POST S.A. Iași, str. Cuza Vodă nr. 10, scoate la licitație prin vînzare publică 4 (patru) remorci auto noi, producție C.S.I., proprietatea debitorului S.C. COPAROM S.R.L. Iași. Licitația are loc la sediul băncii pe data de 25 ianuarie 1994, orele 14,30. Înscrierea și depunerea cotei de participare vor fi făcute pînă la data licitației. Relații suplimentare se pot obține la sediul băncii și la telefon 104239. (76)

● S.C. SANDRA ALEX S.R.L., prin cofetăria "Steluța", vă oferă zilnic produse de cofetărie și patiserie, torturi, pentru diferite ocazii. (89)

● S.C. JELIO S.R.L., str. Nicolina nr.2 (lîngă Podu Roș, stația de autobuz nr. 9). organizează concurs pentru crearea unui ambalaj din carton, în policromie, pentru produse alimentare. Relații la tel. 126896, sau la sediul firmei, orele 8-13, 17-19

FELICITĂRI

● Multă sănătate, fericire și noroc. Să trăiești ani mulți și veseli, să te încînte fiecare primăvară și să găsești și să dărui alinare în oricare clipă a vieții. Pentru dna Petria Hadîrcă, din partea copiilor din Iași și de departe și din partea soțului un dulce "La mulți ani!".

● Te iubim, murmură rîul, te iubim, șoptește floarea și frunzele de arbori, - tu asculți privighetoarea, care-ți va șopti "La mulți ani", de ziua ta. Pentru Sandu Corneliu, astăzi, cînd împlinește 4 anișori, din partea părinților - Costel și Rodica, surorii - Larisa, vecinilor - Lili, Viorica, Costel, Viorel.

MATRIMONIALE

Italian, patron office
import-export diamante, pietre prețioase și aur, absolut singur înăuntrul sufletului, necăsătorit, stare materială foarte bună, 48 ani, cu spiritul încă tînăr, prezentabil, de o fidelitate absolută, nebăutor, nefumător, maximă seriozitate, caut exclusiv domnișoară/doamnă tînără, frumoasă, afectuoasă, 20/35 ani, chiar și divorțată, interesată de cunoașterea mea doar în scopul unei căsătorii din dragoste.
Scrieți-mi, atașînd o fotografie.
Adresa mea: Camerin Giorgio, via San Salvatore 38/F, Valenza (AL), Italia, telefon 0131/953117NB.
Telefonare non serve, non voglio/scrieveti-mi tassativamente il italiano, non importa errori, per foto intendo faccia, fronte e profilo, intera persona, in piedi, fronte e profilo, la descrizione deve esser dettagliata plu'possibile, e'inutile scrivere senza i requisiti richiesti, la lettera verra'cestinata. Se dopo i tempi tecnici postali non riceveti riposta, la riposta vi e'gia stata data e'negativa non solecitate grazie. Tutto si fara'per corrispondeza fino alla mia decisione d'incontro.

DECESE

✝

Magdalena Chiprian - soție, Luminița - fiică, Viorel - fiu, Aurelia - soră, Costică - ginere și nepoții Ciprian, Maria-Magdalena, Dragoș anunță cu profundă durere ireparabila pierdere a dragului lor

ing. PAUL CHIPRIAN

- fost director al Casei Agronomului Iași, om cu alese și deosebite calități, de o bunătate și onestitate rară, iubit și apreciat de toți cei ce l-au cunoscut. Înmormîntarea va avea loc sîmbătă, 8.01.1994, ora 12.00, la cimitirul Eternitate.

✝ ✝

Geta - soție, Costel și Andreea - copii anunță moartea fulgerătoare și prematură a celui mai iubit soț și tată

MIHAILESCU IULIU (DUȚU)
- 47 ani -

Corpul neînsuflețit este depus la capela cimitirului Sf. Vasile. Înmormîntarea va avea loc sîmbătă 8.01.1994, ora 13.00, la cimitirul Buna Vestire (CUG).

✝ Dumnezeu să-l odihnească în pace. ✝

● **Cu inimile îndurerate, soția, copiii și nepoții anunță încetarea din viață a celui care a fost un bun soț, tată și bunic ARMINII DUMITRU. Înmormîntarea joi, 6.01.1994, ora 14,00, la cimitirul Eternitate, în capela cărula este depus. Dumnezeu să-l odihnească în pace! (104)**

● **Viorel - fiu, Aurelia - noră, precum și nepoții - Ciprian și Maria-Magdalena, zdrobiți de durere, nu pot realiza dispariția neașteptată a celui care a fost tată, socru și bunic, ing. PAUL CHIPRIAN. Nu te vom uita niciodată.**

● **Bunduc Maria - soție, Dan și Gabriela - copii, anunță, cu nespusă durere, încetarea din viață a iubitului lor BUNDUC GHEORGHE, 57 ani, în ziua de duminică, 2 ianuarie 1994. Înhumarea va avea loc în ziua de joi, 6 ianuarie, la cimitirul din comuna Ungheni, Iași. Nu te vom uita niciodată.**

● **Sora - Mărioara, fratele - Vasile și nepoții sînt alături de familia scumpului lor frate și unchi BUNDUC GHEORGHE, 57 ani, din Ungheni, Iași. Înhumarea va avea loc joi, 6 ianuarie 1994, la cimitirul din Ungheni. Dumnezeu să-l ierte!**

CONDOLEANȚE

✝

Colectivul Policlinicii Universitare Iași transmite condoleanțe familiei dr. Călin Mariana, regretată colaboratoare și medic dăruit profesiei de neurochirurg. Înmormîntarea va avea loc joi, 6.01.1994, ora 12,00 la cimitirul Eternitate, capela catolică.

Asociația de locatari bl. C2, Podu Roș anunță cu regret decesul fulgerător al celui care a fost un om minunat și administrator

✝ **MIHAILESCU IULIU** ✝

Regrete eterne și condoleanțe familiei îndoliate.

Colectivul Formației 17 Copou-RA Termoficare, transmite sincere condoleanțe colegilor Todireanu Adriana și Vaipan Constantin pentru pierderea suferită.

● **Acum, la început de an, am fost părăsiți pentru totdeauna, după o boală necruțătoare, de cel care a fost un bun soț, tată, bunic și străbunic ARMINII DUMITRU. Nu te vom uita niciodată. (105)**

● **Familia Labeș Silviu și grupul STUDIO sînt alături de colegul lor, Dan Bunduc, în urma decesului neașteptat al tatălui său, BUNDUC GHEORGHE. Fie-i țărîna ușoară.**

● **Familia Achirei Ioan este alături de Dănuț, Gabriela și Maria la pierderea scumpului lor tată și soț, BUNDUC GHEORGHE (57 ani), din Ungheni, Iași. Sîntem alături de voi.**

● **Dr. Ghiniță Mariana regretă profund dispariția dr. CĂLIN TATIANA.**

● **Colocatarii Asociației B1-B4, Codrescu, regretă decesul prof. univ. ENE MARIN și transmit întreaga lor compasiune și sincere condoleanțe familiei îndoliate.**

● **Colectivul Restaurantului Unirea este alături de colega lor Doina Dăscălescu pentru pierderea tatălui și-i transmite sincere condoleanțe. (96)**

● **Colectivul stațiilor de redresare R.A.T.C. este alături de colega Vaipan Maria în aceste momente grele pricinuite de decesul tatălui. Sincere condoleanțe familiei îndoliate. (101)**

● **Salariații fermei Popricani (vaci), din cadrul S.C. S.A.Z.I. Popricani S.A., sînt alături de familia ec. Arminii Gheorghe la marea durere pricinuită de pierderea tatălui. Sincere condoleanțe. (102)**

MULȚUMIRI

● **Familia Mazilu mulțumește tuturor colegilor, fostelor colege, vecinilor, cunoștințelor, rudelor apropiate care au fost alături de ei la tragica lovitură primită pe nedrept prin dispariția celui mai iubit fiu și frate, MAZILU DORIN. (349502)**

I.I.R.U.C. S.A. Sucursala 35 Moldova
vă oferă din stoc la prețuri deosebit de avantajoase următoarele echipamente:

- Case de marcat electronice ROHTECH și ELKA 82
- Cîntare electronice
- Calculatoare PC 286, 386, 486 ICL și EVEREX
- Imprimante EPSON și SIEMENS
- Copiatoare SHARP, CANON, RICOH și MITA
- Telefaxuri PANASONIC
- UPS-uri 400 W
- Calculatoare de birou cu bandă și afișaj
- Calculatoare personale HC 91
- Televizoare color "POLARIS"

se asigură service în garanție și post-garanție precum și materiale consumabile contra-cost

Relații la telefoanele 145985, 147359 sau la magazinele noastre din Str. Gv. Muzicescu 10 și Str. Carpați, bl. 919, parter.

INTERELECTRIC S.A.

IAȘI, str. Elena Doamna nr. 24,
Tel: (0040)(98)119834; 112366
Fax: (0040)(98)112366; 112447

Distribuitor Teritorial Autorizat **mita**

27 TIPURI DE COPIATOARE, FAXURI ȘI IMPRIMANTE LASER, HÎRTIE, CONSUMABILE ȘI PIESE DE SCHIMB PERMANENT ÎN STOC
Importator direct al produselor **Panasonic**
TELEFOANE ȘI TELEFAXURI CU MEMORIE
MAȘINI DE SCRIS ELECTRONICE
IMPRIMANTE
ARTICOLE DE PROIECTARE
RECHIZITE, BIROTICĂ
rotring Pelikan LEITZ

Panasonic RISO TEXACO rotring mita LEITZ OKI GLOBELITE OKI Panasonic RISO TEXACO rotring LEITZ

TELEFOANE UTILE

☎ SALVARE: 961
☎ POMPIERI: 981
☎ POLIȚIE:
Inspectoratul Județean 146666, 140720, 146840; Municipiu - 146850; Serviciul Circulație - 140070.
☎ AGENȚIA C.F.R.: 147673
☎ INFORMAȚII GARĂ: 146333
☎ AUTOGARĂ: 146587
☎ TAXICOM, dispecerat: 953, 146593
☎ AGENȚIA TAROM: 115239
☎ INFORMAȚII AEROPORT: 178126
☎ STAȚII PECO: Baș Ceauș - 176865; Aurel Vlaicu - 175812; Bucium - 132891; Crișan - 112182; Păcurari - 164142; Sărărie - 147480.
☎ DISPECERATE: R.A. Gaz-Metan - 141737; R.A. Apă-Canal - 142451; Renel - 147070, deranjamente - 147070; Termoficare - 141956; R.A. Locuința - 112434; Telefoane - Deranjamente - 921; Protecția mediului - 147010.
☎ GARDA FINANCIARĂ: 114065, 112427.
☎ ADMINISTRAȚIA FINANCIARĂ: 143030
☎ NOTARIAT: 147574
☎ TRIBUNAL: 146300
☎ PROCURATURĂ: 146630
☎ CAMERA DE COMERȚ: 117757
☎ CENTRUL MILITAR JUDEȚEAN: 146370
☎ HOTELURI: Moldova - 142225; Traian - 143330; Unirea - 142-110; Sport - 137817.
☎ POLICLINICA CU PLATĂ: triaj informații - 117244
☎ OFICIUL JUDEȚEAN PENTRU PROTECȚIA CONSUMATORILOR: 145392

Monitorul / monitorul expres
Str. Smîrdan nr. 5 ■ Tel. 17.25.57 (centrala) ■ Fax 14.45.77
■ REDACTOR ȘEF - Dan Radu
■ REDACTOR ȘEF ADJUNCT - Ovidiu Șimonca
■ EVENIMENT LOCAL: Toni Hrițac (șef secție), Violeta Calinciuc, Mihaela Cănănău, Dan Fodor, Valentin Gheorghiță, Lăcrămioara Gogălniceanu; Cristian Hanganu, Dragoș Hutanu, Silviu Labeș, Cristina Leca, Ovidiu Lungu, Doru Macovei, Sorin Simon, Adina Scutelnicu, Ovidiu Scutelnicu, Alina Ștefan, Sandu Tacu ■ EVENIMENT NAȚIONAL / INTERNAȚIONAL: Cristian Racu (șef secție), Diana Ghindar, Radu Meniță, Lucian Postu ■ FINANCIAR - ECONOMIC: Costel Stroescu (șef secție), Mihaela Brezeanu, Alin Tocan ■ CULTURĂ: Dorin Popa ■ SPORT: G.I. Nicolae (șef secție), Leonard Cănănău, G. Anghel, Victor Grădinariu, I.C. Teodor ■ REDACTOR DE SERVICIU: Ion N. Oprea ■ FOTOREPORTER: Constantin Plop ■ GRAFICA: Lucian Amarii, Daniel Melinte ■
Director producție: Tudor Agavriloaiei
Director publicitate: Silvia Miler

NORD-EST PRESS
- agenție de presă -
Str. Smîrdan nr. 5 ■ Tel. 17.25.57 (centrala) ■ Tel/Fax 14.47.76
■ EDITOR: Mona Dîrțu ■ Redactor: Dana Scripcă ■

EDITOR
NORD - EST s.r.l
Str. Smîrdan nr. 5 ■ Tel. 17.25.57 ■ Fax 14.45.77
Director general: ALEXANDRU LĂZESCU
Director literar artistic: FLORIN ZAMFIRESCU
Director de marketing: CEZAR CALUSCHI
Director executiv: GABRIEL RUSU

ABONAMENTELE se pot face la orice Oficiu Poștal din țară. MONITORUL figurează în catalogul Presei Interne la poziția 838.
TIPAR OFFSET: MULTIPRINT, Iași str. Sf. Lazăr nr. 49

UNGHIUL DE TRAGERE

Jirinovski este iepurașul scos din pălărie

Val CONDURACHE

Vă mai aduceți aminte de farsa pe care a jucat-o Kozîrev, ministrul de Externe al Rusiei, la reuniunea statelor europene? Rusia joacă, de o bucată de vreme, tot felul de trucuri de prestidigitație. După puciul din august, după declarația lui Kozîrev, după celălalt puci, condus de Hasbulatov și Ruțkoi au venit primele alegeri democratice, care l-au propulsat în prim planul vieții politice pe "clovnul" Jirinovski, în fruntea unui partid creditat, inițial, cu doar 5% din voturi.

Securitatea, care l-a sprijinit pe Elțîn în timpul celui de-al doilea puci, nu-l anunță pe președinte la timp de ascensiunea lui Jirinovski și a partidului său. Elțîn dizolvă securitatea și creează un alt organism de servicii secrete, care să-i fie fidel.

Rezultatele parțiale ale alegerilor democratice din Rusia anunță victoria lui Jirinovski. Acesta se lansează în declarații fulminante. Saltimbancul începe să amintească de Hitler, iar situația din Rusia anului 1993 de situația Germaniei în anii '30. Comentatorii politici se întrec în speculații. Jirinovski pleacă într-un turneu european. Numerele sale de prestidigitație au ceva comic în ele, dar și ceva malefic. Jirinovski scoate din mînecă tot felul de hărți ale Europei și lumii, le amestecă în pălărie, bate cu bagheta în borul ei și apoi scoate de acolo o Rusie mare de tot. Europa se amuză, dar un fior rece se strecoară în cancelarii și face să înghețe surîsurile îngăduitoare pe buze. Dar dacă Jirinovski nu este un David Copperfield?

La această întrebare cutremurată încep eu să mă amuz. Bineînțeles că Jirinovski nu este David Copperfield, el este doar iepurașul pe care David Copperfield îl scoate din pălăria în care pusese, mai înainte, o bancnotă de-o rublă.

HOROSCOP

BERBEC *(21 mart. - 20 apr.):*
Cei mai mulți oameni nu sînt atît de indiscreți ca dumneavoastră și s-ar putea supăra, chiar dacă îi vorbiți de bine. Fiți mai puțin limbut.

TAUR *(21 apr. - 20 mai):*
Nimănui nu-i place să dea socoteală pentru ceea ce face. În afaceri, însă, trebuie să vă consultați partenerul și să nu căutați să-i înșelați vigilența.

GEMENI *(21 mai- 21 iunie):*
Încercați să deformați cît mai puțin lucrurile cînd le povestiți altcuiva. Sînt împrejurări cînd de exactitatea informației depinde soarta unui om.

RAC *(22 iun. - 22 iul.):*
Sînteți disciplinat în tot ceea ce faceți, dar aveți o fire dezordonată și excesiv de independentă. Ritmul dumneavoastră capricios poate afecta grav munca întregului colectiv.

LEU *(23 iul.-22 aug.):*
În sfîrșit, ați luat taurul de coarne. Trebuia s-o faceți ceva mai devreme, dar nici acum nu este prea tîrziu. Nu vă pierdeți timpul cu sentimentalisme și false acte de caritate.

FECIOARĂ *(23 aug. - 22 sep.):*
Superstițiile nu țin la dumneavoastră de mistică, ci de încrederea într-o stea norocoasă. Atenție: zeul dumneavoastră protector îl are în gestiune și pe hoți!

BALANȚĂ *(23 sep. - 22 oct.):*
De data asta nu este cazul să puneți răul înainte. Afacerile vă merg din plin, prietenii vă protejează, familia vă înconjoară cu afecțiunea ei.

SCORPION *(23 oct. - 21 nov.):*
Experimentați prea mult pe pielea altora, dar și pe pielea dumneavoastră. Adversarul pe care vi l-ați ales e mai puternic ca dumneavoastră. De data asta lupta este inegală.

SĂGETĂTOR *(22 nov. - 21 dec.):*
La nevoie, știți să fiți destul de hotărît. Important este să nu vă plictisiți pe drum și să nu transformați totul într-o banală joacă.

CAPRICORN *(22 dec. - 19 ian.):*
Tactica pașilor mici vă avantajează, cu atît mai mult cu cît nici unul nu este făcut înapoi. Consolidați-vă pozițiile și încredințați-vă mai mult celui de alături.

VĂRSĂTOR *(20 ian. - 18 febr.):*
Abilitatea nu este ultima dintre calitățile dumneavoastră. Dacă după fiecare reușită nu ar urma un șir întreg de neglijențe, ați obține mai ușor ceea ce vă propuneți.

PEȘTI *(19 feb. - 20 mart.):*
Sînt semne neliniștitoare în ceea ce privește sănătatea dumneavoastră. Nu le acordați o atenție exagerată, ca să nu căzeți în ipohondrie, dar este bine să nu le neglijați.

LEGENDA:
- vă paște ghinionul
- prudența e mama înțelepciunii
- n-aveți nimic de pierdut
- șansa vă surîde

72.44 MHz.
Radio Nord -Est
Emite pe această frecvență 24 de ore pe zi.

Un reportaj apărut în presa franceză despre "simbolul capitalismului" în România de azi

le nouvel Observateur

AVEREA REGELUI ȚIRIAC

Partenerul lui Ilie Năstase, fostul campion de tenis, Ion Țiriac, a devenit primul întreprinzător în țara sa și o personalitate respectată

La București, simbolul capitalismului are o mustață groasă, favoriți voluminoși, care îi dau un aer concentrat, umerii puternici și un umor caustic; ochelarii fumurii, marca "Dior", și un ceas de aur "Rolex". El locuiește într-o casă modernă, situată în fața fostei vile a lui Ceaușescu. Este un vechi campion al tenisului, în vîrstă de 54 de ani. După aproape 10 ani de exil, Ion Țiriac, care în anii '70 făcea să vibreze inimile românilor împreună cu compatriotul său, Ilie Năstase, a revenit în România. În mai puțin de 3 ani el și-a clădit un imperiu: cea mai mare bancă privată, o stație de radio, un canal de televiziune, o concesiune "Mercedes", o societate comună cu "Lufthansa", o reprezentanță "Siemens" care ajută la repararea unei părți din rețeaua telefonică națională. Apetitul lui Ion Țiriac pare insațiabil! El a fost primul întreprinzător privat al țării care deținea mai mult de 1.000 de salariați. Emigranții români din străinătate, reveniți pentru a face afaceri, puteau fi numărați, la acea dată, pe degetele de la cele două mîini.

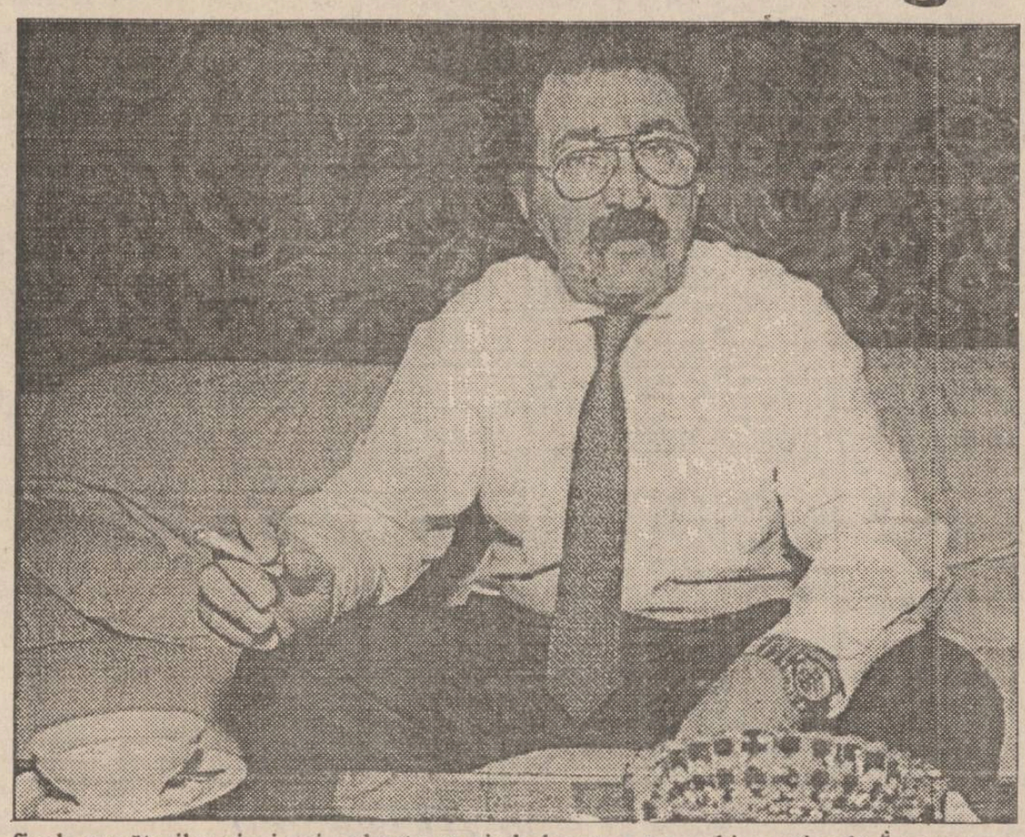

Țiriac este ros de incertitudini politice și privește la ideile hazardate din economie: "Am visat ca România să ajungă pe drumul cel bun la finele următorilor cinci ani. M-am înșelat.", recunoaște Țiriac. În locul acesteia rata inflației a crescut cu aproximativ 300% și puterea de cumpărare este estimată ca fiind de 40%. România este debusolată și ezită între o economie centralizată și riscurile unei economii de piață. În acest peisaj, destinul lui Țiriac este pe cale de a deveni o legendă. Nu este nici un român care să nu-i cunoască numele. "Pentru noi el este un simbol, spune un student. Ca jucător de tenis el a depășit barierele care ne despărțeau de occident. Astăzi el este un om de afaceri respectabil".

Ion Țiriac datorează totul sportului. Orfan la 11 ani, s-a angajat pentru prima dată la 14 ani într-o uzină de camioane; a devenit internațional la hochei pe gheață și tenis a început să joace abia la vîrsta de 16 ani. Doi ani mai tîrziu a fost selecționat în echipa națională. Împreună cu compatriotul său Năstase, a făcut cunoscut numele țării sale la Campionatele Mondiale de Tenis. La început era ca orice tenisman sărac. "Își împărțeau sandwich-urile între ei înaintea meciurilor și făceau tot posibilul pentru a fi invitați la cină. Dar aceasta nu a durat mult. După ce a devenit campion, a devenit mai apoi antrenor și, în cele din urmă, a devenit manager. El a fost unui dintre primii care a înțeles că tenisul va intra în sfera afacerilor. Trei campioni au trecut prin mîna sa: argentinianul Guillermo Vilas, francezul Henri Leconte și Boris Becker, de la vîrsta de 17 ani. Pentru acesta din urmă, Țiriac a negociat cel mai mare contract de sponsorizare ("Puma", "Philips" etc). De fiecare dată, el a perceput un comision de 20-25%.

În acest fel, vechiul jucător de tenis a devenit un om de afaceri foarte bine organizat. Este un globe-trotter neobosit: "Mi se întîmplă uneori să vizitez 5 țări pe zi", se plînge el. Asta nu-l împiedică însă să se ocupe de afacerile sale, care se ridică la o cifră globală de 100 milioane de dolari, care este în continuă creștere.

Țiriac are timp să se ocupe de toate. El se servește de relațiile sale atît pentru reușita afacerilor sale, cît și pentru binele țării sale: "Cel care poate să-și ajute patria, dar nu o face, este un criminal", explică el. La București presa română l-a suspectat că nutrește ambiții prezidențiale. El s-a apărat spunînd: "Am dorit doar ca România să nu cadă pradă nici extremei stîngi, nici celei drepte." De fapt, Țiriac iubește foarte mult lumea afacerilor. "România este o țară bogată, în nici o parte din lume un investitor nu poate face afaceri mai profitabile ca aici."(**Traducere și adaptare după "Le Nouvel Observateur" de Daniela Gongescu**)

Cîinii războiului

Mii de soldați și de ofițeri demobilizați din Armata Roșie luptă acum ca mercenari în armatele fostelor republici sovietice aflate în conflict

Datorită colapsului Imperiului Sovietic, un nou tip de prizonieri au ocupat celulele pușcăriei din Baku (Azerbaidjan): soldați transformați în mercenari, care se implică în războaiele etnice ce zguduie vechile republici sovietice.

Șase oameni care așteaptă, în închisoarea Bailov, o posibilă condamnare la moarte, sînt foști combatanți. Spețnaz (unități de cercetare și diversiune ale Armatei Roșii), capturați în Azerbaidjan în timpul unei misiuni de luptă armene, în cadrul războiului dintre cele două republici. Sergentul Vladislav Kudinov (19 ani) explică cum el și camarazii săi au ajuns în această închisoare: "Compania noastră, care avea baza în Armenia, s-a dezintegrat complet. Comandantul nostru a vîndut echipamentul și muniția companiei. Am trecut de partea armenilor doar pentru că armata rusă este total dezorganizată - nimeni nu controlează și nici se preocupă de nimic".

Această problemă s-a extins atît de mult, încît președintele Elțîn s-a plîns de "acțiunile individuale ale celor ce semnează ca mercenari pentru numeroasele armate din Caucaz". În aceeași ordine de idei, ziarele rusești prezintă lungi liste cu soldați lăsați la vatră care nu s-au întors încă acasă, la familiile lor, și se presupune fie că sînt morți sau sînt mercenari în diversele armate etnice ce luptă pentru putere. Nu numai combatanți, dar și civili, motivați ideologic sau din dorință de aventură și bani, se înrolează în rîndurile acestor noi soldați ai norocului. Și în afara Caucazului, mercenari ruși luptă în Moldova și Tadjikistan. Sînt numeroase informații despre întregi companii rusești de "voluntari" care luptă de partea Serbiei în fosta Iugoslavie și cel puțin 30 de ruși se știe că s-au înrolat în Legiunea Străină Franceză.

Mercenari ruși, înrolați în armata armenească, capturați de azeri și aflați sub pază într-o închisoare

Alte acțiuni ale soldaților ruși în zonele de război civil se referă pur și simplu la acțiuni scurte de luptă urmate de reveniri la bază în așteptarea următorului raid plătit. Chiar într-un contract "noncombat" un specialist poate ușor cîștiga 50.000 ruble (aprox. 100$) doar pentru verificarea și repararea unui motor de mașină blindată. Se spune că un pilot rus a fost plătit cu 50.000 ruble de azeri pentru a bombarda pozițiile armene și cu 60.000 ruble de către armeni pentru a-i asigura că bombele nu-și vor atinge ținta.

Lt. major Vladimir Semion (25 ani), șeful grupului menționat, spune: "Nici nu m-au eliberat din funcție, nici nu m-au plătit. Timp de trei luni a trebuit să trăiesc doar cu 470 ruble/lună, pe care le-am primit pentru gradul de ofițer. Așa încît mi-am urmat soldații și am trecut la armeni pentru a face bani. Dacă azerii îmi vor accepta acum oferta, voi fi al lor".

În timp ce Semion încearcă să evite o potențială sentință la moarte, oferindu-și serviciile azerilor, căpitanul de aviație rus Yuri Belichenko (26 ani) își așteaptă sentința într-o închisoare armeană. El a fost lovit, în timpul unei misiuni de luptă pentru azeri, de o rachetă lansată de un ofițer rus care luptă pentru armeni. El spune că "zeci de mii de ofițeri au fost lăsați fără slujbe și case și trăiesc ca animalele. Nimeni nu dă un ban pentru ei. Regimentul meu s-a dezintegrat și azerii mi-au promis un apartament și 5.000 $".

Problema mercenarilor a devenit critică. Armata rusă a demobilizat 72.000 ofițeri anul trecut și se presupune că încă 25.000 vor avea aceeași soartă în 1993. Lipsa unui plan guvernamental de a absorbi acești oameni în societatea civilă, va face ca mulți să urmeze exemplul lui Semion sau Belichenko. În viitor, cîinii ruși ai războiului vor fi un lot dezorganizat, dar s-ar putea transforma într-un grup înspăimîntător. **(După revista "Times")**

SENTIMENTAL MONITORUL

Nu are sens să iubești în zadar

Loly. Îți înțeleg disperarea și, tocmai de aceea, m-am grăbit să-ți răspund înaintea altor corespondenți. Nu vreau să te lămuresc că a trecut de mult vremea cînd povara "primului pas..." cădea întotdeauna pe umerii bărbaților... Se pare că astăzi e cel mai bine așa cum se nimerește. Și, totuși, nu te înțeleg: îl iubești, te iubește (mai mult ca sigur!), însă dragostea voastră rămîne "neîmpărtășită..."?! Nu are sens să plătești la infinit greșeala de a-l fi respins cîndva; în fond, toți sîntem trecători, supuși greșelilor și schimbărilor. Ori ești prea orgolioasă, ori nu realizezi timpul irosit în zadar și prețul pe care l-ai plătit zărind bărbatul iubit alături de altă femeie... Oricît de "retras..." ar fi, oricît de puțină atenție ar acorda el acelora "pentru care nu are nici un sentiment...", e imposibil să te aștepte la nesfîrșit!

Ar mai fi ceva la care ar trebui să te gîndești: după ce a fost refuzat, și lui îi vine greu să facă o altă încercare, gîndindu-se că există atît de puține șanse... Dragostea ce i-o porți nu poate fi dezvăluită în cîteva priviri schimbate în grabă atunci cînd vă întîlniți întîmplător, mai ales după un eșec ce nu l-a lăsat indiferent.

Deci, ar fi timpul să-ți încerci norocul și, ca un preț al primei greșeli, să faci chiar tu "primul pas...". Din moment ce îți vine foarte greu, nu e neapărată nevoie să-i vorbești - îți faci curaj, scrii cîteva rînduri (chiar cu riscul de a te simți ca o școlăriță!) și vei găsi, desigur, și posibilitatea de a i le trimte. Nu trebuie să te simți rușinată de sentimentele tale, dar nici nu are sens să iubești în zadar...

Atît timp cît dragostea există, are prea puțină importanță zodiile în care v-ați născut, și totuși... ar fi păcat să afli că așteptarea este ceva cu totul insuportabil pentru nativii din Gemeni.

ANA-MARIA

Lovituri

ORIZONTAL: 1) Lovituri peste nas. 2) A lovi cu putere ● Cel cu clanța! 3) Întrebare ● Se lasă cu lovituri. 4) A smulge perii ● Tragi de el cînd vrei să lovești la țintă. 5) Rău (înv.) ● Unul care lovește pe la spate ● Ultimele lovituri de pumn! 6) Năzdrăvanul poznaș, cel care și-a primit porția după pățania cu cireșele și cînepa mătușii Mărioara ● Animale de experiență. 7) Lovit cu propteaua de la gard ● Gest neesențial! 8) Lasă găuri după lovitură (sing.) ● Erou mitologic care, pe lîngă mulți monștri și uriași, a ucis și minotaurul cretan. 9) Lovit în față și la spate! ● Comandantul armatei în vechile țări românești. 10) Oiță ● Nume feminin. 11) Lovitură de borfaș.

VERTICAL: 1) Unul care schimbă lovituri la gale ● Întrebuințată și pentru lovit. 2) 25 de lovituri! ● Lovitură de pedeapsă. 3) Lovituri de harapnic ● Cel ce lovește cu mîna. 4) Unul pus pe deget ● De aici scoate arcașul săgețile lovitoare de moarte. 5) O bucată de cîrjă! ● Denumirea vechiului Peloponez ● Ultimul corner! 6) "Nimic" în argoul francez ● Sămînță. 7) Luntre în formă de șaică ● Tudor Pascu. 8) Lovituri puternice date mai ales peste picioare. 9) Ustensilă casnică, nu lovește dar înțeapă ● Pîlc, ceată. 10) Bătaie cu lovituri de bîtă. 11) Lovitură ușoară, dată în special cu palma. *Dicționar: REU; LOLA; AHAIA; NIB; SAD; ACIC.* **(Dimitrie ANTONESEI)**

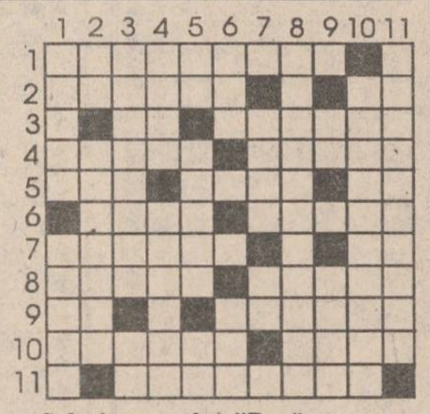

Soluția careului "Dacă nu curge ... pică": CASCA; SLAVA; RB; URAT; PIC; ISOP; TIZANA; SICATIVA; UU; MN; RU; AIOR; ATA; RT; B; IS; R; POTIRAS; T; SEC; BARURI; RATAFIA; CUC; OKI; ALBA; NL; METAXA; MOCA.

cotidian de informaţii

Monitorul

VINERI
7 IANUARIE
1994
An IV,
Nr. 4 (763)
8 PAGINI - 100 LEI

IAŞI

O copilă de 15 ani s-a aruncat de la etajul trei

INTERN

Everac a fost convocat la Parlament

Astăzi, la ora 9.00, conducerea Televiziunii Române şi membrii Consiliului Naţional al Audiovizualului au fost convocaţi în faţa Comisiei parlamentare pentru cultură, artă şi mass-media, a Camerei Deputaţilor. Preşedintele Comisiei a declarat: "Am ales această variantă deoarece domnul Everac a refuzat să se prezinte la CNA. Vom face cercetări asupra evenimentelor, iar concluziile le vom expune în plenul Camerei Deputaţilor pentru a se hotărî măsurile ce vor fi luate. Nu trebuie să se uite că şi TVR şi CNA sînt subordonate Parlamentului". (L. Gheorghiu)

SPORT

Trofeul Iaşului la handbal feminin

Ieri au început în Sala Polivalentă din Iaşi întrecerile competiţiei feminine de handbal dotate cu Trofeul Iaşului. Iată rezultatele primei zile:
România (Junioare) - Oţelul Galaţi 23-32 (12-12)
H.C. Aura Iaşi - C.F.R. Craiova 28-27 (13-14)
Fibrex Săvineşti - Hidrotehnica Constanţa 19-29 (7-10)
Citiţi în pagina 6 amănunte de la meciul susţinut de H.C. Aura.

Înainte de a anunţa Poliţia, Salvarea sau Pompierii, sunaţi la MONITORUL!

Telefon: 17.25.57

Director onorific: AUREL LEON
Redactor şef: DAN RADU

Justiţia ieşeană confirmă dezvăluirile făcute timp de doi ani de "Monitorul"

Latifundiarul de la Ciurea a fost doborît

Ieri a fost făcută publică sentinţa dată în ziua de 22 decembrie 1993 de Curtea de Apel din Iaşi în cazul AGROIND Ciurea: pentru prima dată după decembrie '89, o hotărîre judecătorească se împotriveşte, în mod decisiv, intereselor multimilionarului de la Ciurea, Ştefan Vişoianu, personaj controversat şi sprijinit din umbră de Prefectură şi Direcţia Agricolă - organe locale ale puterii. Sentinţa cu numărul 15/1993, pronunţată de instanţa condusă de judecătoarea Viorica Olariu, anulează Decizia 182/14.04.1992, emisă de Prefectura Iaşi.

14 martie 1992 - Comisia de lichidare a fostului C.A.P. Ciurea a încheiat un protocol prin care face "cadou" Societăţii comerciale cu capital privat "Agroind" Ciurea S.A. întreg patrimoniul fostei cooperative. Iniţial, preşedintele Comisiei de lichidare este Ştefan Vişoianu, fost preşedinte al C.A.P. Ciurea. Director general al societăţii "Agroind" este tot Ştefan Vişoianu. Ceilalţi 11 membri ai Comisiei de lichidare, semnatari ai protocolului, au devenit ulterior acţionari ai firmei "Agroind" Ciurea S.A., împreună cu Ştefan Vişoianu, care deţine majoritatea acţiunilor. Evaluarea patrimoniului preluat, făcută de Comisia de lichidare amintită, a "indicat" valoarea de 101.496.000 lei, mult sub valoarea reală. Aşadar, Ştefan Vişoianu a evaluat, a predat şi tot el a preluat, "pe tavă", întreg patrimoniul fostului C.A.P. E drept, foştii membri ai C.A.P. au primit, drept creanţe, aproximativ 90 milioane lei. Însă diferenţa - consistentă! - între această sumă şi valoarea reală a pasivului şi activului preluat, a intrat, în mod abuziv şi ilegal, în buzunarul societăţii particulare patronată de Ştefan Vişoianu. Cotidianul "Monitorul", în numărul din 21 august 1992, consemna: **"Iată, deci, o manevră subtilă prin care fostul preşedinte Vişoianu a transformat fostul C.A.P. Ciurea în societate privată, încălcînd legile ţării. Cu toate acestea, nimeni nu la nici o măsură".** *(continuare în pagina 3)* (Valentin GHEORGHIŢĂ)

CE MAI E NOU

Guvernul declară că nu ştie nimic despre filmul difuzat pe 30 decembrie

În legătură cu filmul transmis pe postul naţional de televiziune în seara zilei de 30 decembrie 1993 şi atribuit "Studioului de televiziune al Guvernului", Guvernul a dat publicităţii un comunicat prin care se precizează că "atît primul ministru cît şi Executivul nu au avut nici un fel de cunoştinţă despre existenţa acestor imagini şi nici despre intenţia de a fi difuzate. Consecvent ideii de adevăr, Guvernul României îşi exprimă ataşamentul faţă de cunoaşterea reală, deplină a istoriei, a evenimentelor şi personalităţilor implicate, cu luminile şi umbrele lor, cu ceea ce au însemnat, în mod real, în evoluţia României moderne. Argumentele şi dovezile utilizate trebuie să urmărească lămurirea unor momente controversate şi nu lansarea unor răspunsuri polemice, unilaterale, la diverse poziţii conjuncturale, aşa cum, din păcate, a încercat şi montajul de imagini la care ne referim. Faţă de cele întîmplate, primul ministru al Guvernului României a constatat situaţia creată şi a dispus analizarea operativă a împrejurărilor şi stabilirea sancţiunilor ce se impun pentru persoanele implicate. Precizăm că Studioul TV al Guvernului are, ca unic scop, prezentarea activităţii Executivului, într-o manieră clară, explicită, obiectivă. Primul ministru a decis ca toate înregistrările ce se vor realiza, precum şi destinaţia acestora să fie supuse unor reguli stricte, difuzarea făcîndu-se numai cu avizul expres al premierului sau al miniştrilor de stat de resort. Guvernul României afirmă şi cu acest prilej că publicul are dreptul la o informare corectă, fie că este vorba de actualitatea imediată, fie de evenimente şi fapte istorice ce-şi aşteaptă clarificarea".

Cine va lua locul lui Everac?

Un înalt funcţionar guvernamental a declarat agenţiei Mediafax că Dumitru Popa, secretar de stat, şeful departamentului informaţii al Guvernului, a fost sfătuit de preşedintele Iliescu să accepte funcţia de director general al Televiziunii Române. Sursa citată a adăugat că Dumitru Popa nu este de acord cu preluarea acestei funcţii decît provizoriu. O altă variantă pentru funcţia de director general al Televiziunii este Augustin Buzura care, după informaţiile pe care le deţinem, nu este agreat de preşedintele Iliescu. Este posibil la Ion Iliescu să accepte condiţia pusă de Dumitru Popa, urmînd a fi stabilit ulterior succesorul lui Paul Everac, au adăugat aceleaşi surse.

O mare parte a băncilor de stat din Rusia sînt controlate de către Mafie

Mafia din Rusia controlează o mare parte a băncilor de stat, a afirmat miercuri Alexander Gurov, directorul unui institut de cercetare şi dezvoltare din cadrul Ministerului rus de Interne. El a precizat că Mafia a preluat controlul asupra băncilor prin folosirea şantajului şi a presiunilor politice. Oficiali ai securităţii au afirmat că organizaţiile de tip mafiot controlează în prezent circa 40.000 de companii private şi de stat, desfăşurîndu-şi activitatea în domeniul traficului de arme, drogurilor şi automobilelor furate. Cîteva zeci de bancheri şi oameni de afaceri au fost ucişi de către Mafie anul trecut, cînd băncile comerciale au fost defraudate de cîteva zeci de miliarde de ruble (cîteva zeci de milioane de dolari), informează Reuter.

Familia lui Escobar nu este acceptată în nici o ţară

Nici o ţară nu acceptă să primească familia fostului "rege" al cocainei, Pablo Escobar, ucis la 2 decembrie de forţele de ordine columbiene, informează agenţia France Presse. Ţările cărora li s-a solicitat să o primească pe văduva lui Escobar, împreună cu cei doi copii ai săi, au respins sau nu au dat nici un răspuns la cererea lansată în acest sens de către autorităţile columbiene de resort, a declarat procurorul general adjunct al Columbiei. AFP reaminteşte că atît soţia fostului traficant cît şi cei doi copii ai săi se găsesc sub protecţia armatei şi locuiesc într-un luxos hotel din centrul capitalei, după ce au încercat, fără succes, să obţină dreptul de azil în Germania.

La patru luni după ce a fost arestat,

Sirianului Ahmad Diri i-a fost acordată cetăţenia română

■ *în total, 13 arabi din Iaşi au devenit cetăţeni români*

Cetăţeanul sirian Ahmad Diri, acuzat acum patru luni de complicitate la înşelăciune în dauna avutului public, aflat actualmente închis în Penitenciarul Iaşi, a primit - prin Hotărîrea Guvernului din 6 decembrie 1993 - cetăţenia română. Ahmad Diri este judecat, în prezent, datorită implicării sale - ca patron al firmei ieşene "Alderi Com" S.R.L. - în afacerea "Semiramis", care mai are ca protagonişti încă doi cetăţeni arabi şi doi cetăţeni români. Toţi cinci întemeiaseră, încă din 1992, o reţea de transport şi desfacere de mărfuri ce nu suportau taxele şi impozitele prevăzute de legislaţia statului român. Prin intermediul acestei reţele, constituită în Iaşi şi avînd ramificaţii în nordul Moldovei, statul român a fost escrocat cu suma de 96.792.214 lei.

Pentru informarea cititorilor noştri, publicăm cîteva din prevederile Legii 21/1991 - "Legea cetăţeniei române" - în baza căreia Ahmad Diri plus încă 12 arabi ce locuiesc în oraşul nostru au primit cetăţenia română: "art. 9 - (...) dovedeşte, prin comportarea şi atitudinea sa, ataşamentul faţă de statul şi poporul român (...); este cunoscut cu o bună comportare şi nu a fost condamnat în ţară sau în străinătate pentru o infracţiune care îl face nedemn de a fi cetăţean român".

Precizăm că poate fi acordată cetăţenia română, la cerere, persoanelor care domiciliază pe teritoriul statului român de cel puţin cinci ani sau, dacă sînt căsătorite cu cetăţeni români, de cel puţin trei ani.

Hotărîrea Guvernului din 6 decembrie 1993 acordă cetăţenia română unui număr de 272 de arabi şi unui vietnamez. Cei mai mulţi dintre aceştia locuiesc în Bucureşti. Urmează, ca număr de cazuri, Timişoara, iar la distanţă mare se situează oraşele Cluj, Iaşi şi Baia Mare. Dintre arabii din Iaşi care au devenit cetăţeni români, şase sînt din Siria, cîte doi provin din Egipt şi Iordania, doi sînt palestinieni şi unul este originar din Irak. (V. GHEORGHIŢĂ)

Trupul unei fetiţe va fi ars în crematoriu

Trupul unei fetiţe, de doar o lună şi jumătate, va fi incinerat la crematoriul Spitalului Universitar "Sf. Spiridon". Fetiţa a decedat în urma unei meningoencefalite la Spitalul de boli infecţioase. De la data decesului şi pînă în prezent, trupul micuţei nu a fost ridicat de la morga spitalului de către părinţi, care domiciliază în oraşul Tîrgu Frumos. Fetiţa nu are prenume, în actul de deces fiind trecut doar numele de Hîncu, ca nefiind înregistrată la Oficiul Stării Civile. Datorită nefuncţionării frigiderelor de la morgă, trupul neînsufleţit al fetiţei, care este ţinut într-un sac de plastic, va fi ars la crematoriul spitalului. (Vlad PETROVANU)

Facilităţi bancare pentru firmele de import-export

În cursul săptămînii viitoare, va avea loc la Iaşi o întîlnire a conducerii EXIMBANK din Bucureşti cu patroni ai firmelor particulare, precum şi cu membri ai conducerilor societăţilor comerciale de stat din judeţ. Conform informaţiilor furnizate de conducerea Camerei de Comerţ şi Industrie Iaşi, organizatorul discuţiilor, scopul acestora este de a prezenta agenţilor economici cu activităţi de export facilităţile pe care le poate oferi această bancă ce lucrează în numele şi din însărcinarea statului român. Una dintre aceste facilităţi se referă la acordarea şi garantarea creditelor pentru export, pe diferite termene. Întîlnirea va avea o durată de două zile, în cea de a doua zi fiind prevăzută o întîlnire a consilierilor EXIMBANK cu conducerile sucursalelor locale ale băncilor comerciale. Acestea sînt cele care fac recomandările către EXIMBANK pentru agenţii economici interesaţi să colaboreze cu unitatea bancară bucureşteană. Practic, discuţiile care vor avea loc la Iaşi au ca principal scop sprijinirea procesului de privatizare şi în special a relaţiilor comerciale de export-import. (Alin TOCAN)

Ciudata dispariţie a şefului Poliţiei Iaşi

■ *soţia locotenent-colonelului Gheorghe Ungureanu ne prezintă o variantă a acestui eveniment deosebit*

Aşa cum am anunţat în numărul de ieri al cotidianului nostru, locotenent-colonelul Gheorghe Ungureanu se află internat la Secţia de neuropsihiatrie a Spitalului Militar din Iaşi. Şeful Poliţiei Municipiului Iaşi a fost internat la data de 28 decembrie 1993, după ce iniţial fusese dat dispărut de către colegii săi din Poliţie. Silvia Ungureanu, soţia ofiţerului, a ţinut să ne aducă la cunoştinţă cîteva amănunte în legătură cu acest eveniment.

"În fiecare an", ne-a spus d-na Ungureanu, "pe data de 27 decembrie, familia soţului meu se întîlnea în casa tatălui acestuia, Gheorghe Ungureanu. În cel de-al doilea război mondial, la 27 decembrie, tatăl soţului meu a scăpat în mod miraculos cu viaţă la Cotul Donului, cînd a trecut peste el o tanchetă rusească". Cu toate că bătrînul Ungureanu nu mai este în viaţă, această tradiţie s-a păstrat în familia ofiţerului de poliţie.

Aşa cum susţine soţia sa, colonelul Ungureanu a părăsit sediul Poliţiei Municipiului la ora 18,00, cînd s-a deplasat cu o maşină de serviciu condusă de şoferul Sandu Terchea pînă la barajul lacului Dorobanţi. Starea proastă a drumului nu a permis însă pătrunderea autoturismului în localitatea Şorogari, comuna Aroneanu, condiţii în care ofiţerul şi-a continuat drumul pe jos. A trecut dealul pe o cărare şi s-a oprit la cimitirul din marginea satului, la mormîntul tatălui său. Aici, Gheorghe Ungureanu a poposit mai mult timp, aprinzînd cîteva lumînări. Întors la unitate, şoferul Terchea a fost luat la rost de maiorul Dumitru Bîrliga care, în mod inexplicabil, s-a arătat mai mult decît alarmat la vestea că şoferul şi-a părăsit şeful pe malul lacului Dorobanţi. La fel de inexplicabil s-a pornit o acţiune de căutare a celui dat dispărut. Cadre ale Poliţiei au rugat-o pe mama colonelului să-i însoţească prin sat, pentru a le arăta locuinţele rudelor acestuia, unde credeau că-l vor găsi. Tocmai în acest timp, Gh. Ungureanu a bătut la poarta mamei sale şi, negăsind-o acasă, a înnoptat la un unchi, Mihai Grigoriu. Împreună cu acesta şi cu fiul său, Tinel, au rămas la un pahar de vin pînă dimineaţă. În acest timp, trupe masive de Poliţie, unele însoţite şi de cîini de urmărire, au cercetat fiecare casă. La acţiunea de căutare au participat şi şeful Inspectoratului Judeţean de Poliţie, colonelul Teodor Zaharia, împreună cu subalternii săi, col. Constantin Ciochină şi col. Ilie Ştefăroiu. "Pe data de 28 decembrie, dimineaţa, colonelul Zaharia m-a anunţat să mă pregătesc pentru ce poate fi mai rău; se presupunea că soţul meu s-a înecat în lacul Dorobanţi", a declarat soţia colonelului Ungureanu. Cercetările au continuat pînă la ora 12,00, cînd erau controlate majoritatea caselor din Aroneanu şi Şorogari. Cel care-l găzduia însă pe cel căutat, Mihai Grigoriu, a ieşit şi el atunci cînd au sosit trupele de Poliţie şi, după dorinţa col. Ungureanu, a susţinut că nu şi-a văzut nepotul şi că nu este la el în casă. A doua zi, la ora 12,00, Gheorghe Ungureanu a ajuns la locuinţa mamei sale, unde l-a găsit pe căpitanul Nădejde. Internarea a fost făcută împreună cu cea mai mare dintre cele trei fete, care este studentă la Facultatea de Drept.

Ce este mai grav este faptul că la ora 2,00, în dimineaţa zilei de 28 decembrie, despre acest eveniment şi această acţiune imensă de căutare a fost informat Ministerul de Interne. Nu am putut afla însă de ce s-a declanşat această acţiune de căutare, cînd, în definitiv, era vorba de timpul liber al ofiţerului. În cel mai rău caz, el putea fi sancţionat cu un simplu absent nemotivat. (Ovidiu SCUTELNICU)

P.S. Biroul de Presă al Poliţiei infirmă într-un fax trimis la redacţie cele relatate în articolul nostru de ieri. Este un gest firesc, însă noi deţinem, înregistrate pe bandă magnetică, declaraţiile surselor autorizate care ne-au oferit elementele acestui caz.

Gheorghe Ungureanu

Cearta dintre prefectul Dan Gâlea şi deputatul Vasile Lupu a luat amploare

■ "Nici în zece ani, prefectul nu va rectifica abuzurile săvîrşite în aplicarea Legii 18", declară Vasile Lupu ■ prefectul va cere Parlamentului sancţionarea deputatului cu care se războieşte

În cadrul şedinţei de ieri a Comisiei Judeţene Iaşi pentru aplicarea Legii fondului funciar, prefectul Dan Gâlea a anunţat că va cere Comisiei de disciplină a Parlamentului României sancţionarea deputatului P.N.Ţ.-c.d. de Iaşi, Vasile Lupu. Conform declaraţiilor primarului şi ale secretarului din Consiliul local al comunei Lespezi, judeţul Iaşi, deputatul Vasile Lupu a instigat, în luna decembrie '93, în timpul unei vizite în comună, un grup de cetăţeni să ocupe abuziv 25 ha teren aparţinînd unei ferme, secţie a Staţiunii de cercetări agricole Podu Iloaie. Mai mult, a chemat pe toţi ţăranii nemulţumiţi din comună la Iaşi, în data de 24 ianuarie 1994, pentru a scanda lozinci împotriva administraţiei la mitingul ce va fi organizat în oraş pentru a sărbători Ziua Unirii. Într-o conferinţă de presă susţinută imediat după şedinţă, prefectul judeţului, Dan Gâlea, a afirmat: "Este adevărat ce au scris ziarele că am intrat în «război» cu domnul Lupu. Dacă domnia sa - pe care îl respect ca deputat - înţelege să profite de imunitatea sa parlamentară pentru a face politică şi pentru a discredita administraţia actuală, înţeleg şi eu să mă folosesc de toate mijloacele legale pentru a mă apăra. Nu pot să-l dau în judecată pentru calomnie (a afirmat la Radio "Vox T" cum că aş fi făcut mai multe abuzuri decît doamna Ghiţulică, pe vremuri), dar am să cer Parlamentului să trimită o comisie de anchetă pentru a verifica lucrurile şi, astfel, Comisia de disciplină să-l sancţioneze pe domnul Lupu. De altfel, răspunsului la acuzaţiile aduse, pe care-l voi înainta Parlamentului, îi voi anexa şi declaraţii ale sătenilor din Lespezi, care vor demonstra instigarea la revoltă a ţăranilor venită din partea acestui deputat. După cum ştiţi, răspunsul meu va mai conţine şi un raport al activităţii mele pentru stoparea abuzurilor în aplicarea Legii 18, activitate pe care am început-o în februarie '92. Atunci, printre titlurile de proprietate aduse la semnat, l-am descoperit pe cel al lui Ion T. Serbina, secretarul Consiliului Judeţean Iaşi, care primea 5.000 m.p. în Grădina Botanică. În curînd vom avea lista completă a tuturor celor care s-au făcut vinovaţi de astfel de abuzuri şi vom cere Justiţiei sancţionarea lor.".

Săptămîna viitoare, în cadrul unui program special de deplasări în judeţ, prefectul Dan Gâlea, împreună cu membri ai Comisiei Judeţene pentru aplicarea Legii 18/1991, vor încerca să dezamorseze la faţa locului conflictul din comuna Lespezi, judeţul Iaşi.

În legătură cu afirmaţiile prefectului Dan Gâlea, privitoare la

o posibilă instigare a ţăranilor comunei Lespezi de către deputatul Vasile Lupu, liderul P.N.Ţ.C.D. ne-a declarat: "Eu am reuşit, în nenumărate rînduri, să-i potolesc pe ţăranii care nu şi-au primit pămîntul şi care se aflau în relaţii tensionate cu autorităţile.

Poate îşi aminteşte domnul Prefect că ţăranii de la Cotnari, care veniseră la Prefectură, au fost potoliţi numai de mine. În decembrie am răspuns invitaţiei unor ţărani pentru a merge în satul Buda, comuna Lespezi. S-au adunat circa 200 de ţărani. I-am ascultat, nu i-am incitat, ei erau nemulţumiţi că li s-au luat terenuri din fostul islaz obştesc. Ţăranii au întocmit un memoriu. Am convenit cu domnul Neculai Pepelea, secretarul Prefecturii, să verificăm situaţia. Ameninţările prefectului Dan Gâlea, că va cere sancţionarea mea Comisiei de disciplină a Parlamentului, nu mă impresionează. Domnul Dan Gâlea, chiar dacă va mai rămîne zece ani prefect, nu va putea să rectifice toate abuzurile din judeţ care s-au făcut la împărţirea pămîntului." (**Ovidiu LUNGU**)

În comuna Stolniceni-Prăjescu a explodat o bombă ascunsă

■ doi adolescenţi au fost grav răniţi

Un proiectil neexplodat din timpul celui de-al doilea război mondial, descoperit pe raza comunei Stolniceni-Prăjescu, judeţul Iaşi, a făcut două victime. În ziua de 5 ianuarie a.c., fraţii Cristian şi Stelică Mocanu, de 21 şi respectiv 19 ani, domiciliaţi în comuna Stolniceni-Prăjescu, se deplasau spre satul Cozmeşti. Pe drum au fost atraşi de ruinele unei cazemate din beton, aflată pe cîmp. Curioşi, explorînd atît ruinele, cît şi împrejurimile, au descoperit un proiectil neexplodat, în lungime de 25-30 centimetri. Încercînd să dezamorseze proiectilul cu o bucată de sîrmă, acesta a explodat. În urma deflagraţiei, cei doi fraţi s-au ales cu traumatisme la membrele superioare şi cu numeroase plăgi zdrobite la membrele inferioare. (**Dragoş HUŢANU**)

Pentru a nu fi violată

O copilă de 15 ani s-a aruncat de la etajul trei

■ ea a scăpat cu numai cîteva contuzii

În urma unei tentative de viol, o fată în vîrstă de 15 ani, din Iaşi, s-a aruncat de la etajul 3 al unui bloc din cartierul Alexandru cel Bun.

În ziua de 5 ianuarie a.c., în jurul orei 16,30, C.M., din Iaşi, s-a întîlnit cu cîteva prietene. Acestea au prezentat-o unui grup de băieţi, pe care fata îi cunoştea după porecle: Şchiopu, Lili şi Bubosu. Împreună, au plecat spre un bloc de garsoniere, unde locuia unul dintre ei. Acesta a rugat-o să urce în casă, motivînd că nu-i va face absolut nimic. Credulă, mizînd pe cuvîntul băiatului şi prietenia cu celelalte fete, C.M. a intrat în garsonieră. Doi dintre indivizi s-au retras pentru scurt timp, ea rămînînd numai cu Lili. Acesta i-a cerut să se dezbrace că altfel o ia la bătaie. Dîndu-şi seama că nu are scăpare, C.M. i-a propus agresorului să iasă împreună în balcon. Ieşind prima, fata s-a aruncat de la etaj, ţinîndu-se, totuşi, de balustrada balconului, gîndindu-se că gestul ei disperat va ţine la distanţă pe violator. În acel moment, au intrat în cameră şi ceilalţi băieţi, cu vădita intenţie de a o viola pe fată împreună. Speriată şi de prezenţa celorlalţi agresori, fata a preferat să se arunce în gol, ca ultimă măsură de apărare.

Transportată mai întîi la Spitalul de Neurochirurgie Iaşi, apoi la secţia chirurgie infantilă a Spitalului de pediatrie "Sf. Maria" Iaşi, medicii au constatat cu uimire că pacienta suferise doar cîteva contuzii. Psihic însă, C.M. este încă sub stare de şoc. Faptul că fata a căzut pe pămînt a salvat-o pe aceasta de la o accidentare gravă sau chiar deces. C.M. se află în continuare sub supravegherea medicilor clinicii de chirurgie a spitalului ieşean. (**Violeta CALINCIUC**)

ORAŞUL PE O COLOANĂ

■ Persoanele care deţin terenuri declarate patrimoniu public vor fi obligate să-şi vîndă pămîntul statului

Participant la şedinţa Comisiei judeţene pentru aplicarea Legii 18/1991, în calitate de membru al acesteia, Constantin Simirad, primarul Iaşului, a ridicat problema atacării, în Instanţa de contencios administrativ de către Prefectura Iaşi, a hotărîrii Consiliului Municipal de a declara patrimoniu public 200 hectare de teren din intravilanul Iaşului. Prefectul Dan Gâlea a motivat atacarea hotărîrii prin aceea că aplicarea ei înseamnă de fapt o naţionalizare, în absenţa unei legi, a exproprierii pentru utilitate publică.

Totuşi, membrii Comisiei au ajuns la concluzia că persoanelor îndreptăţite li se va acorda titlul de proprietate pe terenul declarat patrimoniu, dar că vor fi obligate să vîndă terenul odată cu apariţia acelei legi a exproprierii. În acest fel, centrul oraşului şi spaţiile verzi vor putea fi protejate împotriva unor construcţii care nu se înscriu în direcţiile trasate de Planul Urbanistic General al Iaşului. (**Ovidiu LUNGU**)

■ Un nou termen în procesul intentat lui Ionel Onofraş

Ieri, la Judecătoria Vaslui a avut loc un nou termen în procesul inculpaţilor Ionel Onofraş, Liviu Munteanu, Luca Laurenţiu şi Ion Olteanu acuzaţi de incendierea maşinii avocatului Corneliu Moraru. În calitate de parte vătămată, avocatul Moraru a depus la dosar decizia Curţii Supreme de Justiţie care prevede suspendarea judecării cauzei la Vaslui. Această decizie a fost dată pe baza dovezilor prezentate de Corneliu Moraru, conform cărora soţia inculpatului Ionel Onofraş are o rudă la Parchetul de pe lîngă Judecătoria Vaslui (d-na procuror Bejenaru) şi o alta la Poliţia Vaslui (medicul poliţiei - Bejenaru). În aceste condiţii, avocatul Moraru a solicitat strămutarea cauzei în altă localitate. Deocamdată, judecarea cauzei a fost suspendată, urmînd ca peste cîteva zile Curtea Supremă de Justiţie să se pronunţe asupra strămutării procesului.

N.R. Ne cerem scuze pentru eroarea apărută în numărul de ieri, în legătură cu situaţia în care se află cei patru inculpaţi. Singurul care se mai află în închisoare este Laurenţiu Luca şi nu Ion Olteanu (**Alexandru IONESCU**)

■ Protest vizînd activitatea I.S.J.

În dimineaţa zilei de ieri, la sediul Inspectoratului Şcolar Judeţean Iaşi a avut loc o şedinţă a Consiliului de Administraţie al acestei instituţii. La şedinţa respectivă nu au fost invitaţi reprezentanţii sindicatelor din învăţămîntul ieşean, lucru care constituie o încălcare a Legii 54/90 (articolul 29), fapt care lasă să se înţeleagă că actuala conducere a inspectoratului nu are de gînd să coopereze cu sindicatele. În legătură cu acest incident, surse sindicale ne-au informat că sindicatele vor înainta un protest oficial la adresa I.S.J. Iaşi. (**Dan FODOR**)

■ Anomalie la cantinele sociale

"Asistaţii social" - oameni defavorizaţi prin situaţia lor materială - şi-au vîndut cartelele în baza cărora primeau mîncare de la cantina de ajutor social. Cumpărătorii cartelelor fie mănîncă la cantină fără a îndeplini condiţiile necesare pentru aceasta, fie iau mîncarea pentru a o da la porci. De aceea, prin dispoziţia preşedintelui C.J., s-a numit o comisie formată din reprezentanţii D.P.M.S., Administraţia Locală de Stat a C.J. şi Asociaţia Şomerilor, care va verifica dosarele beneficiarilor de ajutor social. Pînă acum însă nu a făcut mare lucru, din cauza neprezentării cetăţenilor, deşi au fost afişate listele cu cei obligaţi la verificare. Cei care nu se vor prezenta pînă la 15 ianuarie, ne-a declarat Ion Serbina, secretarul C.J. Iaşi, riscă să piardă dreptul de a mai beneficia de cartelă. (**Emilian CONSTANTIN**)

■ Răniţii şi urmaşii celor decedaţi în Revoluţie vor primi teren în jurul Iaşului

Posesorii certificatelor de luptător în Revoluţia din Decembrie 1989 nu vor primi pămîntul la care au dreptul, conform Legii 18/1991 (1 hectar de teren), dacă nu vor face dovada că au fost răniţi sau că sînt urmaşi ai celor decedaţi în Revoluţie, au hotărît, ieri, membrii Comisiei judeţene de aplicare a Legii fondului funciar Iaşi. Primarul municipiului Iaşi, Constantin Simirad, a cerut ca suprafeţele de teren acordate celor sus-menţionaţi să nu fie situate în intravilanul oraşului. Astfel, răniţii şi urmaşii celor decedaţi în Revoluţia din Decembrie vor primi teren din fondul de rezervă al fostelor I.A.S.-uri, situate în jurul municipiului Iaşi, pe baza unor liste întocmite de Consiliul Municipal, listă ce va fi trimisă Consiliului judeţean Iaşi. (**Ovidiu LUNGU**)

■ Populaţia nu plăteşte întreţinerea

Serviciul contabilitate al R.A. Termoficare Iaşi ne-a informat că, la data de 31 decembrie 1993, datoria beneficiarilor către această regie se ridica la nu mai puţin de trei miliarde două sute douăzeci milioane lei. Dintre aceştia, numai asociaţiile de locatari trebuie să achite două miliarde şapte sute nouăzeci milioane lei. Restul de circa patru sute patruzeci milioane lei reprezintă datoria agenţilor economici care beneficiază de serviciile R.A.T. (**L.G.**)

■ Autorizaţia de mediu

Agenţia de Protecţia Mediului atrage atenţia tuturor agenţilor economici şi unităţilor publice din judeţul Iaşi că, în conformitate cu prevederile legale, pentru funcţionarea în legalitate a societăţilor, este necesară obţinerea AUTORIZAŢIEI DE MEDIU. În acest sens, se va înainta la sediul agenţiei, din str. Th. Văscăuţeanu nr. 10, din municipiul Iaşi, documentaţia tehnică elaborată în conformitate cu prevederile Ordinului Ministerului Mediului nr. 437/1991. Avînd în vedere conţinutul documentaţiilor tehnice, cei interesaţi se pot adresa pentru întocmirea acestora unităţilor abilitate. Relaţii suplimentare se pot obţine la telefon 144925 int.151. (**A.P.M.**)

Achitarea Corneliei Creţu toarnă gaz pe foc în cazul Schrotter

■ acest lucru a iscat o dispută între avocatul Mihai Vlasov şi prim - procurorul Constantin Ilaş

Printr-o rezoluţie a Parchetului de pe lîngă Tribunalul Iaşi, presupusa colaboratoare a Poliţiei, Cornelia Creţu, a fost scoasă de sub urmărire penală. Amintim că plîngerea împotriva ei fusese făcută de Irina Schrotter, patroana firmei "Exclusiv", care o acuza pe Cornelia Creţu de comiterea infracţiunii de trafic de influenţă. Pe lîngă declaraţiile unor martori, principala probă pe care s-a bazat acuzarea a fost o casetă audio conţinînd înregistrarea convorbirilor telefonice dintre soţul Irinei Schrotter şi Cornelia Creţu. Prezentăm în continuare stenograma unui scurt fragment al înregistrării de pe banda magnetică:

Cornelia Creţu - Am vorbit cu toată lumea şi cu cine trebuie. Treaba este foarte delicată şi trebuie lucrat fin (...).

Zaharia Schrotter - Eu vreau să mă lămureşti asupra unui aspect. Cine îmi garantează mie că se ajunge la un compromis?

Cornelia Creţu - Susanu (n.n. maiorul Petre Susanu) îţi garantează cu cuvîntul lui. Dacă faci exact ce-ţi spun eu, atunci totul se va rezolva. Numai să nu ştie nimeni că sînt implicată la mijloc. (...) Şi să nu te aştepţi la milioane nici pe departe. O să fie aşa, o mică atenţie din punct de vedere financiar.

Referindu-se la soluţia pe care a dat-o în acest caz, primul procuror Constantin Ilaş ne-a declarat: "Fapta reclamată de Irina Schrotter nu există. Infracţiunii pentru care a fost cercetată Cornelia Creţu îi lipseşte latura obiectivă". În replică, avocatul Mihail Vlasov, cel care o susţine pe Irina Schrotter, ne-a declarat: "Dacă primul procuror Constantin Ilaş a făcut o asemenea afirmaţie, eu personal consider că nu a fost întrunită latura obiectivă deoarece sînt mult prea dezvoltate elementele laturii subiective ale celui care a anchetat acest caz". (**Sorin SIMON**)

Prim - procurorul Constantin Ilaş a dispus neînceperea urmăririi penale în ce o priveşte pe Cornelia Creţu

Doi bătrîni de peste 80 de ani şi-au spart capetele în bătaie

■ bătrînii, soţ şi soţie, sînt căsătoriţi de peste 60 de ani

Doi venerabili bătrîni, dîndu-şi seama că, după 60 de ani de convieţuire, nu se potrivesc, au decis să rezolve litigiul, prin intermediul unor altercaţii destul de dure.

În ziua de 3 ianuarie a.c., Anica Biţucă, în vîrstă de 80 de ani, din comuna Costuleni, jud. Iaşi, s-a luat la ceartă cu soţu ei, Gheorghe Biţucă, în vîrstă de 87 de ani.

După cum ne-a declarat bătrîna, "ea spunea două, moşu' nouă". Enervată de replici, a apucat un lemn de foc şi, cu muchia acestuia, l-a "trăsnit" pe bătrîn în cap.

Avînd o constituţie robustă, bătrînul s-a ridicat de jos şi a început să-şi lovească soţia cu pumnii pînă ce s-a plictisit.

În urma acestui "tratament", Anica Biţucă a simţit că ameţeşte, motiv pentru care a fost transportată la Spitalul de Neurochirurgie din Iaşi, în aceeaşi zi, la orele amiezii. Medicii spitalului au diagnosticat-o cu sindrom vertiginos posttraumatic.

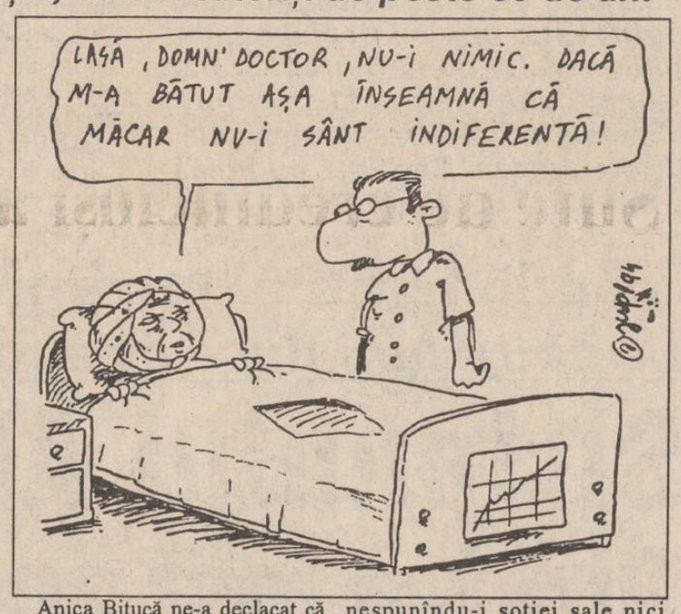

Anica Biţucă ne-a declacat că este căsătorită cu Gheorghe din anul 1934 şi au împreună şapte copii. Cu toate acestea, se pare că moşul a duşmănit-o toată viaţa, nespunîndu-i soţiei sale nici măcar pe nume. Oricum, bătrîna regretă că a ajuns la bătrîneţe să se judece în acest fel cu propriul său bărbat. (**Violeta CALINCIUC**)

Criza de locuinţe provoacă drame

Familia unui handicapat va fi aruncată în stradă

La începutul săptămînii viitoare urmează ca membrii familiei lui Adrian Mihăilă, care este handicapat, să fie evacuată din apartamentul pe care îl ocupă, situat în str. Ciric nr. 50, blocul L4. Trebuie subliniat faptul că acest apartament este ocupat de către cei trei membri ai familiei Mihăilă din 1991, fără a avea forme legale. Au fost nevoiţi să ocupe în mod abuziv apartamentul în cauză, datorită faptului că, după ce au stat 26 de ani cu chirie într-o casă pe str. Smîrdan, proprietarul i-a anunţat să-şi găsească o altă locuinţă. După ce au apelat fără nici un rezultat la toate persoanele cu putere de decizie din conducerea administraţiei locale, au reuşit să găsească următoarea soluţie: au acceptat să plătească cheltuielile de înmormîntare ale fostului chiriaş din locuinţa din str. Ciric, primind, în schimb, de la rudele acestuia cheia apartamentului. Cînd au făcut acest lucru, erau convinşi că vor primi o repartiţie pentru apartamentul respectiv, deoarece Adrian Mihăilă se afla pe o poziţie avansată a listei de priorităţi, avînd în vedere că este handicapat.

În luna august 1992, Primăria Iaşi a emis decizia nr. 928, prin care familia Mihăilă a fost anunţată că se dispune evacuarea ei din apartamentul respectiv, a fost emisă o nouă dispoziţie prin care se anunţă evacuarea forţată a familiei Mihăilă. Contestaţia acestor oameni adresată Judecătoriei Iaşi nu a schimbat cu nimic situaţia existentă pînă atunci, ajungîndu-se astăzi, din nou, la măsura evacuării forţate. Trebuie subliniat că pentru această locuinţă au primit repartiţie urmaşii unui erou martir al Revoluţiei din decembrie 1989, respectiv membrii familiei Heleţeanu.

Contactat de redactorii cotidianului nostru, Constantin Duică, preşedintele Comisiei pentru repartizarea locuinţelor din cadrul Primăriei, ne-a declarat: "Părerea mea este că familia Mihăilă este îndreptăţită să locuiască acolo, măcar pentru faptul că, chiar dacă au un copil handicapat, au reconstruit practic acel apartament".

Rămîne de văzut cum va fi făcută evacuarea forţată a lui Adrian Mihăilă, handicapat (suferind de scleroză în plăci), în data de 11 ianuarie 1994. (**Alin TOCAN**)

Pentru şoferi

Prima dispoziţie emisă anul acesta de primarul Iaşului, Constantin Simirad, se referă a reluarea circulaţiei pe bulevardul Ştefan cel Mare şi Sfînt începînd cu data de 6 ianuarie. Reamintim că în perioada sărbătorilor de iarnă circulaţia rutieră a fost întreruptă pe această stradă, în vederea organizării Oraşelului Copiilor. (**Ovidiu LUNGU**)

Agenţia de Turism **NET**

organizează excursie în **TURCIA**
12 ianuarie, ora 10.00 - 35.000 lei

Week-end la **VATRA DORNEI, BORSEC, PREDEAL**

Ag. Turism NET (Casa Modei - Mezanin), tel. 172557.

TOFAN-GRUP S.A.
DISTRIBUITOR AUTORIZAT al Întreprinderii Danubiana SA Bucureşti
VĂ OFERĂ: **ANVELOPE şi CAMERE AUTO**

➡ garnituri (cameră+anvelopă) 165-13 pentru autoturisme **DACIA,** fabricate în Ucraina;

➡ anvelope 650-16 pentru autoturisme **ARO**

COMERT modern dinamic eficient, prin TOFAN GRUP

SUCURSALA IAŞI, Str. Ghica Vodă nr. 1B, TEL. 098/114782

A&D NERIO

Decora

magazin al S.C. A&D NERIO S.R.L.

Biroul dvs. are nevoie de culoare!
Restaurantul dvs. are nevoie de rafinament!
Magazinul dvs. are nevoie de distincţie!
Locuinţa dvs. are nevoie de prospeţime!
Cadourile dvs. au nevoie de inedit!

Preluare comenzi - tel. 147165.
Program 10-20 zilnic, inclusiv sîmbăta şi duminica.
Adresa: între cofetăria Opera şi restaurantul Cina.

Latifundiarul de la Ciurea a fost doborît

■ Curtea de Apel din Iași a anulat decizia din 14 aprilie 1992, emisă de Prefectura Iași ■ la 11 iunie 1993 Biroul de Presă al Prefecturii acuza ziarul "Monitorul" de aprecieri eronate la adresa modului în care s-a lichidat patrimoniul fostului CAP Ciurea ■ ieri, justiția ieșeană a confirmat relatările cotidianului "Monitorul" ■

(continuare din pagina 1)

14 aprilie 1992: Prefectura Județului Iași emite Decizia nr. 182, care consfințește preluarea patrimoniului a 27 foste C.A.P. de către 52 societăți agricole din județ. Printre acestea se numără, în mod ilegal, și S.C. "Agroind" Ciurea. Ilegalitatea constă în faptul că societatea condusă de inginerul Vișoianu nu era asociație agricolă constituită conform Legii nr. 36/1911, ci societate comercială, înființată în baza Legii 31/1991. Cotidianul "Monitorul", printr-o serie de articole publicate, acuza ilegalitatea acestei decizii a Prefecturii, bazîndu-se și pe următoarele două evidențe clare: așa-zisa lichidare a patrimoniului fostului C.A.P. s-a făcut fără inventarierea acestuia, fapt consemnat de Vasile Butnaru, reprezentant al Ministerului Agriculturii și Alimentației, în informarea pe care a înaintat-o Prefecturii; Decizia 182/14.04.1992 este dată retroactiv (cu începere de la 14 martie 1992), ceea ce contravine unui principiu elementar de drept. În fapt, ilegala decizie a Prefecturii, semnată de prefectul Dan Gâlea și de Neculai Pepelea, secretarul Prefecturii, a avut la bază doar o adresă cu nr. 684 din 24 martie 1992, din partea Direcției Generale a Agriculturii, care superviza bilanțurile de lichidare și protocoalele de primire-predare, inclusiv pentru C.A.P. Ciurea.

11 iunie 1993: Biroul de Presă al Prefecturii trimite, pe adresa redacției noastre, o replică din care citām: "(...) s-au făcut aprecieri eronate privind legalitatea actelor emise de Prefectura județului Iași (...). Susținerea privind «așa-zisa lichidare a patrimoniului fostului C.A.P. Ciurea (fără să se inventarieze întreg patrimoniul din comuna Ciurea)» este ireală și nedovedită din următoarele motive: (urmează motivele - n.n.) (...). Legalitatea măsurilor dispuse cu privire la lichidarea patrimoniului C.A.P. Ciurea formează obiectul dosarului 241/1993, pe rol la Tribunalul Județean Iași, instanță competentă să stabilească dacă măsurile sînt date cu respectarea legii".

22 decembrie 1993: Instanța a stabilit, prin Sentința nr. 15/1993, anularea Deciziei 182/92 a Prefecturii, ceea ce demonstrează justețea punctului de vedere susținut de cotidianul "Monitorul".

În final, menționăm că sentința Curții de Apel Iași nu este definitivă. Ea poate fi atacată la Curtea Supremă de Justiție, în termenul prevăzut de lege, de 15 zile lucrătoare de la data pronunțării ei. În eventualitatea că hotărîrea Curții de Apel Iași va fi menținută, chiar și după posibilul recurs la Curtea Supremă de Justiție, Ștefan Vișoianu și ceilalți acționari riscă să rămînă doar cu cei 3.200.000 de lei - capitalul lichid existent la constituirea societății SC "Agroind" Ciurea. În această situație, el ar fi nevoit să înapoieze întreg patrimoniul preluat, în 1992, în mod abuziv.

Ștefan Vișoianu își transferă averea în județul Tulcea

Presimțind că Justiția nu-i va da pînă la urmă dreptate, Ștefan Vișoianu a concesionat, în luna septembrie a anului trecut, aproximativ 750 de hectare de teren în Delta Dunării. Interesant este faptul că, la licitație, Ștefan Vișoianu nu a participat în numele firmei S.C. AGROIND Ciurea, ci în numele firmei S.C. AGROIND Iași, după cum ne-a precizat Traian Panait, vicepreședintele Consiliului Județean Tulcea, care a condus licitația. În urma a două etape ale licitației, Ștefan Vișoianu a adjudecat șase loturi de teren cu suprafețe mai mari de 100 de hectare contra unor sume cuprinse între 25.000 lei/ha (care a fost prețul de pornire a licitației) și 130.000 lei/ha. Concesiunea a fost făcută pentru patru ani contra sumei totale de 53 milioane lei. Terenul este situat în apropierea localității Chilia Veche, într-o zonă a Deltei îndiguită înainte de 1989 în cadrul programului de redare a suprafețelor mlăștinoase din Delta Dunării agriculturii. Întreaga zonă îndiguită este prevăzută cu un sistem de irigație și este propice culturilor de păioase (grîu, orz, ovăz).

Cetățenii din comuna Ciurea ne-au declarat că, începînd din toamna trecută, au plecat spre Tulcea o serie de utilaje din patrimoniul fostului C.A.P. Ciurea. Pe lîngă acestea, spre aceeași destinație s-au îndreptat și efective de animale, după cum precizează aceleași surse.

Dl. Traian Panait, vicepreședintele Consiliului Județean Tulcea, ne-a confirmat că suma de 53 milioane lei a fost plătită de S.C. AGROIND Iași, imediat după licitația din luna septembrie 1993. **(Costel STROESCU)**

Abilitarea guvernului de a conduce prin ordonanțe provoacă vii critici

Președintele PNȚCD n-are încredere în Curtea Constituțională

■ Corneliu Coposu a cerut președintelui Iliescu să nu promulge acordul cu FMI ■ președintele PDSR, Adrian Năstase, se întreabă dacă liderul PNȚCD dorește extinderea prerogativelor președinției ■

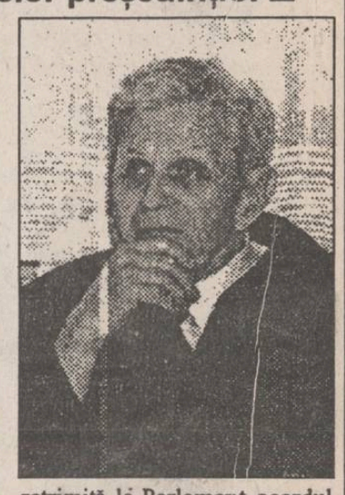

Cererea guvernului de a fi abilitat să emită ordonanțe pe timpul vacanței parlamentare, ordonanțe care ar fi cuprins și legislația cerută de acordul cu F.M.I., a fost puternic criticată de opoziție. După ce guvernul a fost totuși împuternicit, soluția găsită de opoziție a fost sesizarea Curții Constituționale pe motivul că procedura de adoptare a acestei legi a fost viciată. Tot în această problemă, președintele P.N.Ț.-C.D., Corneliu Coposu, a adresat o scrisoare deschisă președintelui Iliescu. În cazul în care Curtea Constituțională nu va anula legea, liderul P.N.Ț.-C.D. cere președintelui României să nu promulge legea, pentru ca ea să revină în parlament spre a fi rediscutată sau uitată în cazul în care ea nu va mai fi de actualitate.

Întrebat de un corespondent B.B.C. despre motivele publicării scrisorii, dl. Coposu a declarat: "În această Curte Constituțională nu am nici cea mai mică încredere!". Domnia sa consideră că această curte este obedientă față de putere și astfel ar putea da un aviz favorabil legii, fapt, în opinia d-lui Coposu, deosebit de dăunător legilor țării.

Președintele P.N.Ț.-C.D. cere domnului Iliescu să retrimită la Parlament acordul cu FMI.

Replica la scrisoare a venit din partea președintelui Camerei Deputaților, Adrian Năstase, care consideră șocante prezumția de neîncredere a d-lui Coposu în corectitudinea Curții Constituționale și îndemnul adresat președintelui Iliescu de a nesocoti rolul și competențele unei instituții dintr-un stat de drept. Dl. Năstase se întreabă dacă, prin această scrisoare, dl. Coposu propune extinderea prerogativelor președinției și la examinarea constituționalității legilor. **(Adrian GROM)**

Ancheta "Monitorul" (5)

Folosește Poliția metode violente de anchetare?

■ interviu cu locotenent-colonel Constantin Panaite, președintele Tribunalului Militar Iași, despre drepturile celor reținuți de Poliție

- Domnule judecător, există - după părerea dumneavoastră - fenomenul semnalat de cotidianul nostru? Sînt polițiști care comit violențe?

- Eu, fiind judecător, nu pot să fac afirmații decît pe bază de dovezi. Dar, pentru faptul că au fost sesizări din partea Parchetului Militar, rezultă că sînt și situații în care unii polițiști au folosit violența.

- Care este amploarea acestui fenomen?

- După părerea mea, nu se poate afirma în nici un caz că polițiștii folosesc violența, de regulă, în munca lor.

- Se poate constata ușor că mulți cetățeni nu-și cunosc exact drepturile atunci cînd vin în contact cu Poliția. Ce obligații are un polițist care dorește, pe baza unei învinuiri sau bănuieli, să rețină o anumită persoană pentru cercetări și care sînt drepturile acelei persoane?

- Polițistul este obligat să aducă la cunoștință persoanei respective învinuirea pentru care este reținută. Dacă persoana care trebuie reținută pentru cercetări se află în locuința proprie, polițistul nu poate intra în casa respectivului decît dacă are ordonanță de reținere sau mandat de arestare. Învinuitul are dreptul să refuze accesul polițistului în casă, dacă acesta din urmă nu prezintă aceste documente.

Excepție fac, de la această prevedere, cazurile în care un anumit cetățean este surprins în flagrant-delict, adică în momentul în care tocmai săvîrșește o contravenție sau o infracțiune.

- Persoana suspectă a fost reținută și însoțită la Poliție. Ce se întîmplă acolo?

- Înainte de a i se lua prima declarație, este obligatoriu ca învinuitului să i se comunice că are dreptul să-și angajeze un avocat iar, dacă nu are posibilitățile materiale, trebuie să i se spună că are dreptul la un avocat din oficiu. Persoana în cauză are dreptul să nu dea nici o declarație, dacă nu este prezent în camera de anchetă avocatul său. Dacă învinuitul nu dorește să fie asistat de avocat - este posibil și acest lucru - se consemnează dorința lui în procesul verbal de ascultare.

- Ne-au fost semnalate foarte multe cazuri în care persoanele reținute pentru diverse învinuiri sînt duse în barăcile unor portari sau în alte locuri, sub pretextul unui loc adecvat pentru întocmirea procesului verbal de constatare a contravenției. Acest lucru este normal?

- Codul de procedură penală nu prevede expres ca învinuitul să fie dus întotdeauna la Poliție, mai ales în situațiile în care este acuzat de săvîrșirea unei contravenții sancționabilă cu amendă. Însă, în mod normal, învinuiții (persoanele reținute) ar trebui duși, pentru formalitățile de îndeplinit, la Poliție sau la secțiile acesteia. În acest caz, cetățenii în cauză s-ar simți mai în siguranță, ar avea mai multă încredere.

- Ce trebuie să facă un cetățean care consideră că un polițist i-a lezat drepturile legitime? Vă rugăm să faceți cîteva precizări la cazurile particulare cînd cetățeanul acuză că a fost bătut de un polițist.

- Persoana respectivă trebuie să depună o plîngere la Parchetul Militar. În această plîngere el trebuie să scrie despre modul în care a fost agresat, data și locul unde s-a petrecut incidentul. El poate să anexeze la această plîngere un certificat medico-legal și, eventual, dacă are, declarațiile unor martori.

- Ce se întîmplă dacă persoana respectivă nu are leziuni vizibile?

- Procurorul este obligat să producă probe pentru aflarea adevărului în cazul respectiv.

- Presupunînd că o persoană a fost bătută de un polițist și, din lipsă de probe, dispune neînceperea urmăririi penale asupra polițistului reclamat, ce șanse mai rămîn persoanei lezate să i se facă dreptate?

- Vedeți, aici problema este foarte delicată. După actualele reglementări, această persoană trebuie să depună o nouă plîngere, la un nivel ierarhic superior, tot în cadrul Procuraturii și poate ajunge, cu această plîngere, pînă la Parchetul Militar General al României. Cum însă este foarte puțin probabil ca un procuror din cadrul aceleeași instituții să infirme soluția dată anterior iar cetățeanul respectiv nu se poate adresa Instanței, rezultă că nu sînt respectate prevederile Constituției și Drepturile Omului.

În Constituție se prevede dreptul cetățeanului de a se adresa Instanței de judecată. Ori, în asemenea situații este imposibil acest lucru. Trebuie să existe posibilitatea ca, în orice situație, cetățeanul să se poată adresa Justiției. Așa cum stau lucrurile acum, este Justiție numai pe jumătate făcută. **(au consemnat Sorin SIMON și Valentin GHEORGHIȚĂ)**

Ieri dimineață, de Sfînta sărbătoare a Bobotezei, la Mitropolie

Sute de credincioși au stat la coadă pentru a primi aghiazmă

Ieri dimineață, la Catedrala Mitropolitană din Iași s-a desfășurat o impresionantă slujbă religioasă, cu prilejul Sfintei Sărbători a Bobotezei. În cuvîntul său, Înalt Prea Sfinția Sa Daniel, Mitropolitul Moldovei și Bucovinei (în fotografie), a rostit: "În această zi întreg Universul se purifică". I.P.S. Daniel a amintit credincioșilor semnificația sacră a botezului, act care trebuie să cuprindă atît trupul, cît și sufletul, iar prin botezul sufletului credinciosul trebuie să devină un om nou, transformat spiritual. Înalt Prea Sfinția Sa a mai afirmat că, în conjunctura unei lumi în care domină violența și răutățile de tot felul, credincioșii trebuie să fie buni, drepți și să urmeze întocmai pildele Mîntuitorului nostru, Iisus Hristos. În tot timpul slujbei, biserica a fost arhiplină. Pentru a primi aghiazmă, cîteva sute de oameni au format un șir imens în fața Catedralei. Împărțirea aghiazmei a început în jurul orei 11,30. **(Dan FODOR)**

NOTĂ: La București, în predica Bobotezei, Prea Fericitul Teoctist s-a rugat pentru Ilie Ilașcu și cei șase patrioți moldoveni întemnițați la Tiraspol. Astăzi, o delegație a Patriarhiei Române va pleca la Tiraspol. Prea Fericitul Teoctist a adresat o scrisoare președintelui Eltîn, cerîndu-i să intervină pentru eliberarea grupului de patrioți români.

După ce examenul de licență a devenit opțional

"Studenții nu mai au nici un motiv să declanșeze greva generală"

■ afirmă ministrul Învățămîntului, Liviu Maior

Conflictul dintre studenți și Ministerul Învățămîntului rămîne deschis. Miercuri, 5 ianuarie 1994, după declarația studenților că intră în grevă japoneză începînd cu 10 ianuarie 1994, la sediul Ministerului a avut loc o întîlnire a studenților cu ministrul Liviu Maior. Au fost rediscutate revendicările studenților privind examenul de licență, sistemul de acordare a burselor și bugetul alocat învățămîntului. După cum a declarat Giovani Șchiopu, reprezentantul Ligii Studenților din Iași, prezent la discuțiile de la București, ministrul Liviu Maior crede că studenții nu mai au nici un motiv de declanșare a grevei, avînd în vedere că s-a ajuns la un compromis în ce privește examenul de licență, care a devenit opțional.

Ministerul a propus existența a două tipuri de diplome: diploma de tip A, obținută în urma susținerii examenului de stat și o diplomă de tip B, pentru cei care susțin examen de licență cu 3 examene suplimentare. Diploma de tip B conferă absolventului dreptul de a lucra în învățămîntul superior și cercetare, de a se înscrie la doctorat, de a promova în sistemul masters. Ministrul a promis că obținerea diplomei de tip A nu va împiedica susținerea examenelor profesionale (secundariat sau definitivat). Studenții au propus separarea în timp a examenului de licență și decalarea lui față de examenul de stat. Cît privește bugetul alocat învățămîntului, ministrul Liviu Maior a promis că va încerca să obțină cel puțin 5 % din produsul național brut.

Discuțiile au durat peste o oră. Reprezentanții organizațiilor studențești din țară vor analiza soluțiile propuse de Ministerul Învățămîntului și vor comunica hotărîrea pe care o vor lua pînă la 10 ianuarie. **(Cristina LECA)**

La Iași, pe 24 ianuarie, se anunță o mare adunare țărănească

■ *autoritățile locale au aprobat, deja, manifestarea*

Filiala județeană Iași a P.N.Ț.C.D. va organiza pe 24 ianuarie o mare adunare țărănească în Piața Palatului Culturii.

Luînd legătura cu dl. Edmond Roman, vicepreședinte al P.N.Ț.C.D. Iași, acesta ne-a declarat:

"Contăm pe o participare masivă a țăranilor din întreg județul Iași, dar și din alte județe ale Moldovei. Acest miting are ca scop principal aniversarea Unirii de la 1859 și sărbătorirea domnitorului Al.I.Cuza, «domnul țăranilor». Desigur, cu această ocazie, toți cei nemulțumiți de aplicarea Legii 18/1991 și de intenția Guvernului de a aplica impozite atît timp cît problema proprietății nu este rezolvată, vor avea ocazia să o spună răspicat. Eu cred că sînt foarte mulți.". **(A consemnat Dorin POPA)**

S.C. DAGECOM S.R.L. Str. Toma Cozma nr. 7A, Iași, tel.- 144255.
- distribuitor unic al produselor din gama "Transilvania"

oferă:

Băuturi alcoolice:
- SCANDIC POP VODCA (cutie) 1l
- SCANDIC POP VODCA (cutie) 0,2l
- BOURBON WHISKY
- SCANDIC CROWN VODCA
- BRANDY NAPOLEON
- DRACULA'S VODCA
- BITTER SUEDEZ

Concentrate naturale:
- SUPER ORANGE
- SUPER KIWI
- ETC.

Sucuri naturale (1l și 0,2l):
- TUTTI FRUTTI
- ORANGE
- ETC.

INTERELECTRIC S.A.

IAȘI, str. Elena Doamna nr. 24,
Tel: (0040)(98)119834; 112366
Fax: (0040)(98)112366; 112447

Distribuitor Teritorial Autorizat mita

27 TIPURI DE COPIATOARE, FAXURI ȘI IMPRIMANTE LASER, HÎRTIE, CONSUMABILE ȘI PIESE DE SCHIMB PERMANENT ÎN STOC
Importator direct al produselor
Panasonic
TELEFOANE ȘI TELEFAXURI CU MEMORIE
MAȘINI DE SCRIS ELECTRONICE
IMPRIMANTE
ARTICOLE DE PROIECTARE
RECHIZITE, BIROTICĂ

rotring Pelikan LEITZ

Panasonic RISO Wincor TEXACO rotring mita LEITZ OKI GLOBELITE OKI Panasonic RISO Wincor TEXACO rotring LEITZ

Televiziunea Română reușește să provoace consensul național

Contestarea lui Paul Everac la proporții de masă

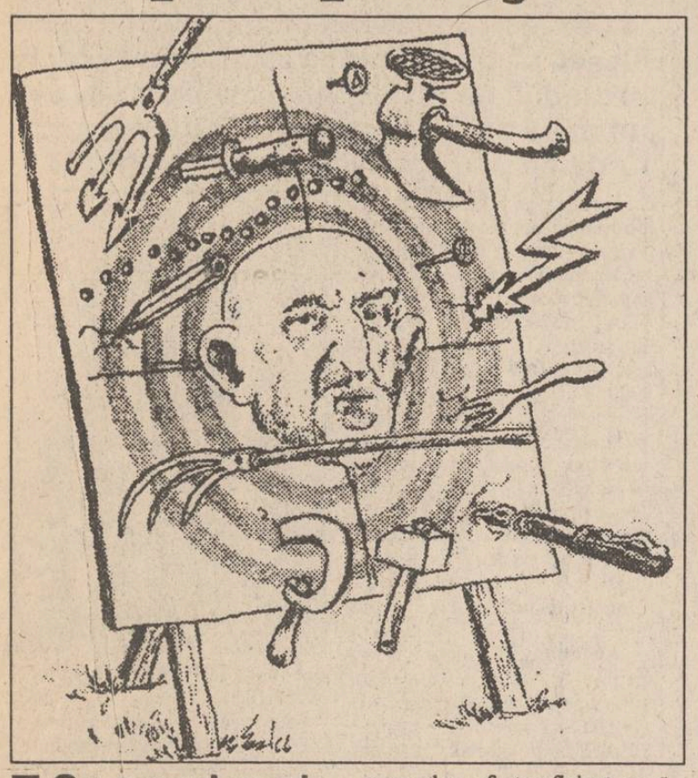

■ Guvernul crede că Revelioanele UTC-ului erau mai reușite

În legătură cu scandalul care s-a amorsat în Televiziunea Română, în urma programului de Revelion, și cu tensiunile existente la această oră între directorul general, Paul Everac, și salariați, purtătorul de cuvînt al Guvernului, Ioan Roșca, a declarat la Radio PROFM: "Este o problemă a lor. Dacă nu mă înșel, este o revendicare de tip sindical, nu sînt la curent. În legătură cu programul de Revelion, nu pot decît să-mi exprim și eu protestul. Șansa mea a fost că n-am urmărit tot programul; nici n-aș fi rezistat. Am urmărit o singură oră de program, dar a fost suficient ca să-mi dau seama că este un spectacol penibil, ridicol, de prost gust. Eu am participat, din păcate, la niște revelioane ale U.T.C.-ului - la pavilionul expozițional - la care eram obligați să mergem și parcă n-am avut o senzație de ridicol și de penibil așa mare. În legătură cu situația tensionată din cadrul Televiziunii, Executivul nu a luat încă nici o decizie și nu se știe dacă o va face".

■ C.N.A. consideră că TVR nu servește interesului public

Radu Coșarcă, membru în Consiliul Național al Audiovizualului, a declarat la Radio PROFM în legătură cu "scandalul Televiziunii": "Cred că Paul Everac se află într-o funcție cu care nu are nici o legătură. Toată lumea a așteptat reacția C.N.A. cu privire, de exemplu, la calitatea submediocră a programului de Revelion. Or, legea nu prevede - și nici nu e de dorit să prevadă - așa ceva. C.N.A. nu este o instituție de cenzură, deci nu putea să-i spună d-lui Everac că anecdotele din noaptea de Revelion au fost nesărate. Este libertatea Televiziunii de a difuza anecdote slabe. Legea ne permite, însă, să-i spunem d-lui Everac că anumite momente din programul de Revelion au fost, de exemplu, vulgare. C.N.A. este decis să ia atitudine fermă împotriva repetatelor încălcări, nu numai a Legii audiovizualului, ci și ale faptului că T.V.R. nu servește întotdeauna interesul public, așa cum ar trebui. C.N.A. este garantul interesului public, deci atitudinea noastră este perfect legală și justificată".

■ Trei importanți redactori din TVR îl critică aspru pe Paul Everac

Surse din Televiziunea Română ne-au declarat că peste 200 de redactori își vor da demisia, în bloc, în caz că Paul Everac nu se va retrage din funcția de director general. Cîțiva redactori din TVR, contactați telefonic, au făcut scurte declarații pentru Radio PROFM.

■ **VICTOR IONESCU:** "Paul Everac este un dictator care, ca orice dictator, își bazează puterea dictatorială pe colaborationismul subordonaților săi. Eu nu m-am subordonat lui Paul Everac. Eu sînt inclusiv în proces deschis în justiție cu acest domn. Nu se pune deci în discuție ca eu să-mi dau demisia, deși Paul Everac așteaptă acest lucru".

■ **MIHAI TATULICI:** "Nu cred că se pune problema demisiei mele, ci a altei persoane. Am auzit și eu că în Televiziune se pregătesc niște liste de acest gen, probabil demisii în semn de protest față de faptul că directorul general nu

și-a dat încă demisia - despre asta este vorba, și atunci m-aș afla pe aceste liste. Motivele sînt numeroase, însă se pot sintetiza prin dorința de a apăra demnitatea de gazetar, demnitatea profesiunii noastre de orice atac neprofesionist. În legătură cu programul de Revelion, numeroși membri ai consiliului de administrație l-au avertizat pe Paul Everac că încercarea este periculoasă și nu se poate solda decît cu un eșec profesionist. N-a ascultat pe nimeni".

■ **ANCA FUSARIU:** "Sigur că mă aflu printre cei care vor să demisioneze. Sperăm să fie mai mulți care să fi ajuns la concluzia că nu se poate face meserie în Televiziune așa cum se face în ultimul timp. Eu mă simt unul dintre milioanele de români de care Paul Everac și-a bătut joc cu programele de Televiziune din noaptea de Revelion. Noi nu vrem să ne fie rușine că lucrăm în Televiziunea Română. Noi ne-am făcut datoria așa cum am crezut că este corect și cinstit. De o vreme încoace avem sentimentul că sîntem personaje în piesele d-lui Everac, amenințate și învîrtite așa cum vrea dînsul".

Conferință de presă la P.D.(F.S.N.) Iași

PACTUL NAȚIONAL este dorit de partidul lui Petre Roman

Ieri, în sediul P.D.(F.S.N.) Iași, a avut loc o conferință de presă susținută de dl. Dumitru Calance, deputat, președintele filialei ieșene a partidului.

Principalul obiectiv al conferinței l-a reprezentat "Pactul Național" pe care - a spus dl. Calance - îl doresc și Cotrocenii, și sindicatele. La Cotroceni, în cadrul inițiativei președintelui de a discuta cu partidele parlamentare, P.D.(F.S.N.) a abordat și problema acestui "Pact Național".

Acolo, reprezentanții P.D.(F.S.N.) au afirmat că atacurile împotriva Opoziției vin atît de la Coaliția guvernamentală, cît și de la Cotroceni, pentru a se justifica, prin asta, neîmplinirile guvernamentale. Nu este suficient, pentru a justifica sărăcia, să dai vina pe Opoziție - a afirmat dl. Calance. Deputatul P.D.(F.S.N.) de Iași crede că găsește astăzi în societatea românească aceleași tensiuni care amintesc de manifestările anului 1990, adică asperitățile dintre forțele politice, tensiunile sociale ajunse la apogeu, mișcările greviste și suspiciunea foarte mare dintre adversarii politici.

Deoarece președintele Iliescu, la întîlnirea de la Cotroceni, nu a precizat clar obiectivele acestui "Pact Național", P.D.(F.S.N.) a promis că va trimite președintelui o scrisoare în care își va preciza punctul de vedere în legătură cu acesta.

De aceea, pe 3 ianuarie, P.D.(F.S.N.) a trimis președintelui - prin intermediul presei - o scrisoare dechisă.

P.D.(F.S.N.) consideră că "Pactul Național" trebuie să cuprindă obiective strategice: definirea perioadei de tranziție și scurtarea ei. De asemenea, trebuie definite transparent o serie de concepte vehiculate demagogic, precum: solidaritate socială, justiție, societate civilă, economie socială de piață, protecție socială ș.a. Definirea acestor concepte este importantă pentru ca populația să poată alege între o variantă politică și alta. Politica națională, în concepția P.D.(F.S.N.), trebuie să vizeze: a) sănătatea economică; b) înlăturarea decalajului față de țările civilizate prin liber schimb; c) integrarea României în structurile internaționale; d) stabilitatea relațiilor cu vecinii și în special cu Rusia; e) relansarea investițiilor în domenii strategice; f) încurajarea protecției sociale ș.a.

Deputatul PD(FSN) de Iași Dumitru Calance

Dl. Calance a spus că trebuie definite și raporturile dintre minoritate și majoritate în România și, de asemenea, cere respectarea Opoziției, minoritară fiind, ca o componentă esențială a democrației parlamentare. În final, dl. Calance a afirmat că "Pactul Național" trebuie încheiat și pentru ca acest lucru să ducă la o nouă formulă guvernamentală. Din păcate, la întrebările pe care i le-am adresat, dl. Dumitru Calance nu a putut oferi răspunsuri convingătoare și complete. Poate data viitoare, cum ni s-a și promis. **(Dorin POPA)**

P.S. Într-o conferință de presă desfășurată ieri la București, domnul Petre Roman a precizat că PD(FSN) încearcă să fie o punte de legătură între CDR și PDSR, fără a face alianță cu nici una din formațiunile politice.

Pentru a împiedica regruparea aliaților lui Radu Câmpeanu

Este exclusă posibilitatea unui congres extraordinar al P.N.L.

■ la 11 ianuarie va avea loc o nouă întîlnire între PNL, PL-93, PNLCD și PAC pentru formarea unei eventuale alianțe liberale

În urma centralizării listelor venite de la Comitetele executive ale majorității filialelor P.N.L., s-a constatat că au fost totalizate un număr de 317 semnături/opțiuni în vederea convocării unui congres extraordinar al P.N.L. Cum necesarul de semnături pentru convocare este de 607, indiferent de opțiunile celor 7-8 filiale care nu au transmis tabelele ("chiar dacă toți membrii Comitetului Executiv vor vota în unanimitate pentru congres" - M.I. Quintus), posibilitatea ținerii unui asemenea congres a căzut. Totuși, conducerea P.N.L. a atenționat pe eventualii "disidenți", care se vor întruni în data de 5 februarie a.c. în cadrul unui "congres extraordinar", că se vor situa în "afara partidului". Aceasta nu înseamnă automat excluderea din P.N.L. pentru eventualii participanți; măsurile care se vor impune vor fi hotărîte de către Delegația Permanentă a P.N.L.

Clarificîndu-se - conform statutului - situația internă din partid, național-liberalii se vor putea ocupa în liniște de chestiunea unificării liberale. Astfel, pe data de 11 ianuarie a.c., va avea loc o nouă rundă de negocieri la vîrf, între P.N.L. și P.L.'93 (cea mai recentă avînd loc în ziua de 30 decembrie a.c.). Demn de menționat este faptul că la această întrunire vor participa în premieră și liderii P.N.L.C.D. și P.A.C. **(Lucian GHEORGHIU)**

P.A.C. este nemulțumit de consultările de la Cotroceni

■ *liderul PAC, Nicolae Manolescu, speră într-o altă formulă guvernamentală*

P.A.C. se va întîlni cu președintele Iliescu la Cotroceni, marți, 11 ianuarie, ora 11,30, a anunțat astăzi, în conferința de presă, liderul acestui partid, Nicolae Manolescu. La această întîlnire, P.A.C. se va prezenta cu un set de propuneri concrete, dar pe care, "din politețe față de partenerul de discuții", dl. Manolescu nu le poate face publice anticipat. Referindu-se la felul în care au decurs convorbirile de pînă acum cu celelalte partide, Nicolae Manolescu și-a exprimat nemulțumirea, afirmînd că acestea "au arătat de parcă ar fi trebuit bifată o acțiune, președintele evitînd să discute aspectul politic". Din acest motiv, liderul P.A.C. a opinat că, în urma discuțiilor pe care le va avea partidul pe care îl reprezintă, speră într-un rezultat concret, deoarece în acest moment este necesară o coaliție care să pună bazele unei noi majorități parlamentare, și, implicit, unei alte formule guvernamentale.

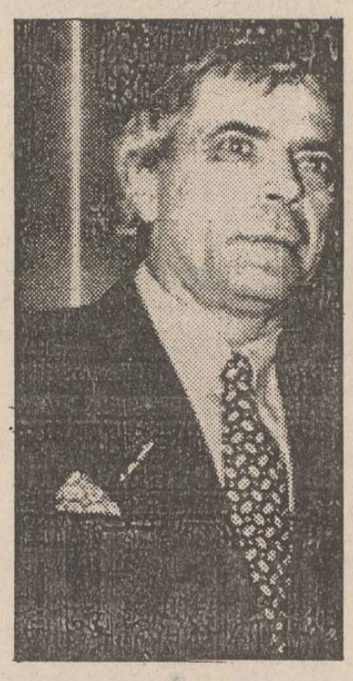

În fotografie, Nicolae Manolescu, președintele PAC

A intrat dihonia și între romi

■ Regele Cioabă este revoltat că împăratul Iulian s-a declarat de acord cu afirmațiile lui Vladimir Jirinovski

Împăratul Iulian a susținut, recent, în ziarul sibian "Evenimentul", atitudinea și declarațiile liderului Partidului Liberal Democrat din Rusia, Vladimir Jirinovski, în legătură cu România și cu națiunea română. Regele romilor, Ion Cioabă, a acordat unui reporter Mediafax un scurt interviu pe această temă: "Iulian este un om bolnav pe care-l condamnăm. Vorbesc în numele celor peste 3 milioane de romi în România. Eu cred că cineva a băgat niște «fitile» ca să ne învrăjbească. E clar că Iulian nu este sănătos la cap. Cine vorbește așa împotriva poporului român este huligan. Noi cunoaștem bine istoria romilor, care au venit pe teritoriul României în urmă cu cca 680 de ani, după ce s-au așezat ungurii și-apoi sașii. Iulian Rădulescu nu știe istorie. Noi, romii, am trăit împreună cu poporul român și la bine și la rău. Din Transnistria, unde au fost deportați peste 350.000 de romi, noi am revenit în țară cu ajutorul armatei române. Eram parte din același popor. Fac un apel din inimă din partea etniei romilor ca poporul român să ne scuze. Să nu ia nimeni în seamă declarațiile lui Iulian, care este influențat de forțe din afara etniei noastre. Îl vom judeca în fața reprezentanților etniei romilor. S-ar putea să nu-și amintească ce-a spus. Pe Jirinovski îl întreb: Ce are cu noi? E al doilea Hitler? Să ne lase în pace! Să-și vadă de treburile lui la Moscova!"

ȘTIRI DIN BASARABIA

■ Pe listele electorale ale Partidului Social Democrat vor candida și persoane din Transnistria

"Pe lista electorală a Partidului Social Democrat din Moldova vor figura cîteva persoane din Transnistria, reprezentînd Mișcarea «Demnitatea» din Slobozia și filiala P.S.D.M. din Tiraspol", a declarat Victor Josu, vice-președintele P.S.D.M., solicitat de reporterul agenției BASA-press. Josu a precizat că printre primii în lista electorală a formațiunii în cauză figurează Ion Ivanov, președintele Mișcării "Demnitatea", și Lev Rozenberg, președintele filialei P.S.D.M. din Tiraspol. "Candidații transnistreni vor participa la campania electorală și nemijlocit la scrutin în acele localități unde va fi posibil. Nu avem de gînd să punem în pericol viața candidatului sau a alegătorului. Multe vor depinde de Comisia Electorală Centrală, dar credem că P.S.D.M. va asigura în noul legislativ un anumit grad de reprezentativitate a electoratului transnistrean", a mai arătat Josu.

■ Viceministrul de Externe al Moldovei se află la București

Ion Cebuc, viceministrul Afacerilor Externe al Republicii Moldova, efectuează o vizită de lucru la București. În cadrul vizitei urmează să fie examinată, în particular, problematica apropiatei reuniuni a comitetelor interministeriale de la București și Chișinău, care se va desfășura în perioada 15-20 ianuarie, comunică surse ale M.A.E. Viceministrul de Externe al Republicii Moldova va avea o serie de întrevederi cu Marcel Dinu, ambasador, ministru secretar de stat în M.A.E. al României, în cadrul cărora va fi evaluat stadiul relațiilor bilaterale dintre cele două state, sub aspect economic, politic, cultural. Va fi efectuat de asemenea un schimb de opinii privind organizarea și dotarea tehnică a ambasadelor și consulatelor din România, notează sursa citată.

■ Agrarienii, republicanii și socialiștii încearcă formarea unei coaliții electorale

"Partidul Democrat Agrar din Moldova a examinat posibilitatea formării unui bloc sau a unei coaliții în viitorul legislativ", a declarat Aurel Talmațchi, vice-președintele P.D.A.M., solicitat de reporterul agenției BASA-Press. Talmațchi a estimat că, după platformă și concepție, coaliția s-ar putea constitui din P.D.A.M., Partidul Republican și Partidul Socialist. "Sunt unicele partide care pledează pentru adevărata statalitate și independență a Republicii Moldova", a arătat Talmațchi. Sursa citată a mai subliniat că este vorba doar de o eventuală coaliție, la care ar putea adera și alte partide și mișcări, în funcție de rezultatul scrutinului din 27 februarie.

Ministrul de Externe al Germaniei, Klaus Kinkel, vrea să discute cu Jirinovski

■ *cancelarul Helmuth Kohl și-a exprimat stupoarea în fața acestei invitații: "această propunere este nelalocul ei"*

Uniunea Creștin-Democrată (U.C.D.), a cancelarului Helmuth Kohl l-a criticat pe ministrul de externe, Klaus Kinkel, președintele Partidului Liberal (F.D.P.), care s-a declarat recent în favoarea unui dialog public cu liderul ultranaționalist rus Jirinovski - transmite AFP.

"Mi se pare nelalocul ei propunerea lui Klaus Kinkel de a discuta în public cu Jirinovski" - a declarat secretarul general al U.C.D., Peter Hintze, într-un interviu publicat de cotidianul "Berliner Zeitung". "Ar fi o mare greșeală să minimalizăm sau, mai rău, să îi acordăm o valoare politică (lui Jirinovski), organizînd dezbateri publice cu el, sau invitîndu-l la televiziune. Nici un politician rezonabil n-ar trebui să se lase tentat", a adăugat Hintze.

Kinkel afirmase, luni, că este gata să discute cu Jirinovski, căruia Germania i-a refuzat recent cererea de viză.

Președintele american Bill Clinton își reafirmă sprijinul față de procesul reformei economice din Rusia

Cu prilejul vizitei pe care o va întreprinde săptămîna viitoare, la Moscova, președintele american, Bill Clinton, va cere omologului său rus, Boris Elțîn, să urgenteze procesul de reformă economică, sugerîndu-i totodată să utilizeze ajutorul occidental pentru recalificarea muncitorilor ruși, victime ale șomajului, a anunțat cotidianul "New York Times", citat de Reuter. "Voi merge în Rusia pentru a reafirma sprijinul Statelor Unite față de procesul de reformă și față de acțiunea de democratizare", a declarat Clinton unui reporter al ziarului "New York Times". Aceeași publicație afirmă că administrația S.U.A. încă mai analizează posibilitatea suplimentării ajutorului economic occidental destinat Rusiei.

AMERICA ÎN DOLIU

■ A murit cel mai temut orator din Camera Reprezentanților

Canalul de televiziune CNN, citînd un comunicat al spitalului Brigham din Boston, anunță încetarea din viață a fostului speaker al Camerei Reprezentanților a S.U.A., Thomas O'Neill.

Moartea a survenit ca urmare a unei îndelungate boli canceroase, după ce decedatul suferise două operații anterioare. Thomas O'Neill se evidențiase ca unul din cei mai activi pioni ai administrațiilor Reagan și Bush, cel mai de temut orator din Camera Reprezentanților.

■ Decesul mamei președintelui SUA

Mama președintelui SUA, Bill Clinton, Virginia Kelley, a decedat ieri dimineață la locuința sa din Hot Springs, statul Arkansas, la vîrsta de 70 de ani. Mama președintelui a suferit în ultimele luni de cancer. Decesul mamei sale nu-l va împiedica pe președintele Clinton să participe la reuniunea NATO de săptămîna viitoare și să călătorească la Moscova.

CAFEAUA DE DIMINEAȚĂ

Măi, Ionele, tu erai aseară cînd fluierai?

Aurel LEON

După Declarația de independență a Statelor Unite ale Americii din 4 iulie 1774, au fost emise diferite păreri. Astfel, președintele Thomas Jefferson, autorul recunoscut al celebrei Declarații, îi scria în decembrie 1803 guvernatorului Morris: "Nu putem tăgădui nici unui popor tocmai acel drept ce aparține fiecărui popor de a adopta forma de cîrmuire care-i place și de a schimba această formă așa cum poftește; de asemenea, nu putem tăgădui nici unui popor dreptul de a trata cu popoarele străine prin organul ce-l socotește potrivit, fie acesta un rege, o adunare, un comitet, un președinte sau oricare alt organ ar dori. Singurul factor care neapărat se cere luat în seamă este voința poporului".

Lăsînd la o parte faptul că din această declarație s-au inspirat toate comitetele și comisiile din principatele române care au redactat declarații de independență, precum "Punctele naționale în Moldova" redactate de Kogălniceanu și altele, țin să demonstreze aici că poporul acesta s-a educat din timp, prin clasa lui superioară în lumina Declarației lui Jefferson. Pentru aceasta e destul să arăt că în marea bibliotecă a boierului Nicolae Rosetti-Roznovanu de la Stînca Roznovanului, bibliotecă adesea cercetată și de Nicolae Iorga și de la care ne-a rămas doar catalogul, figurau cîteva lucrări edificatoare precum: "Constitutions des treize Etats Unit de Amerique" - Paris, 1793, - "Constitutions des principaux Etats d'Europe" de Sebastian de la Croix - Paris, 1793 și "De l'influence de la revolution d'Amerique en Europe" de Condorcet - Paris, 1786.

Prezența acestor lucrări în bibliotecile de la Stînca vădesc interesul acelor care aveau să redacteze proiectele noastre constituționale din 1802 și 1822. Acum cărțile s-au pierdut, a rămas doar lista lor. Prin 1925-1930, pe cînd eram coleg la Liceul Internat din Iași cu Niki Roznovanu, strănepot al lui Neculai, am vizitat împreună cu dînsul castelul de la Stînca. Biblioteca era la locul ei, cu volumele legate în piele cafenie, dar pe atunci e lesne de închipuit că nu mă interesau asemenea studii. S-a întîmplat să fiu coleg cu nepotul latifundiarului, și feciorul grădinarului de la castel, un francuz numit René San-Honoré, încît în timp ce Niki mergea la vînat rațe pe balta din vale, eu cu René culegeam flori din parc pentru ierbarul școlii. Mai tîrziu, prin 1980, pe cînd elaboram romanul "Landoul cu blazon"- Junimea, 1984 - în care e vorba de familia Roznovanu, am mers la Stînca și nu mai era nici castelul, nici biserica. Dar mai înainte de asta, prin 1974, am mai fost o dată la Stînca, împreună cu Gh. Ungureanu de la Arhivele Statului Iași și colonelul (r) N. Scriban, în împrejurări pe care le povestesc în "Monitorul - Expres" privind "comoara de la Stînca".

Revenind la marea bibliotecă, acum pierdută, să reținem că pătura noastră intelectuală cunoștea încă din secolul trecut să facă deosebirea între societate și guvernare, deoarece marile puteri apusene erau preocupate încă de demult de mecanismul conducerii. De pildă, să cităm din

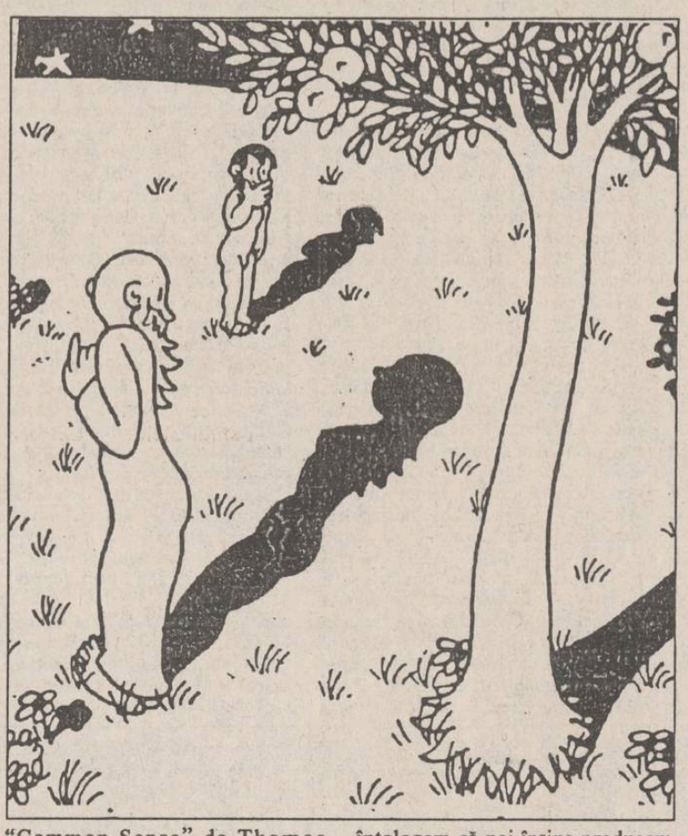

"Common Sense" de Thomas Paine (1737-1809): "Societatea este rezultatul voinței și dorințelor noastre; iar guvernarea rezultatul răului din noi; cea dintîi ne îndreaptă, în chip pozitiv, spre fericire, reunindu-ne în cele sufletești; cea din urmă, în chip negativ, ne îngrădește năravurile. Cea dintîi încurajează apropierea între oameni, cea de-a doua zămislește deosebirile. Prima este ocrotitoare pentru noi, ce-a de a doua pedepsitoare. În orice stat societatea este o binecuvîntare, dar guvernarea, chiar în cea mai bună împlinire a ei, este un rău necesar; iar dacă guvernarea este peste poate de rea, ajunge să fie de neîndurat, ca și cum țara ar fi fără guvernare. Dezastrul sufletesc crește fiindcă înțelegem că noi înșine producem cauzele suferinței. Guvernarea, ca și îmbrăcămintea, este semnul nevinovăției pierdute, a izgonirii din paradis; palatele conducerilor s-au înălțat pe ruinele bolților cerești". Textul acesta, apărut la 10 ianuarie 1776, e valabil totdeauna. Cum descrie Paine pe conducător în această lucrare tradusă sub titlul "Bunul simț"? "Cine se consideră născut spre a domni ori a conduce, a fi ascultat, devine repede un închipuit. Rupt de restul lumii, mintea îi este repede înveninată de îngîmfare, iar lumea în care se mișcă este deosebită materialmente de cea mai însemnată parte a societății, întrucît el are prea puține ocazii să cunoască interesele reale ale acesteia și astfel devine cel mai neștiutor și mai nepriceput decît toată suflarea pe care o conduce. Un rege sau un președinte, dacă are un guvern capabil, nu are mare lucru de făcut, decît să declare război și să împartă funcții după placul lui, ceea ce, mai simplu zis, nu înseamnă decît împingerea poporului cu țăpoiul pe la spate. Frumoasă treabă, să-l răsplătești pe un individ cu o asemenea îndeletnicire bine plătită, cînd un singur om cinstit din societate este mult mai de preț decît suspecții din conducere".

Și acum, să privim puțin azi, 7 ianuarie 1994, în grădina noastră. Se pare că stăm prost al dracului, nu doar cu satisfacerea cosniței, luptînd cu inflația, cu șomajul și cu celelalte belele, ci cu climatul moral. Ori, unde te întorci, cu cine stai de vorbă, fie în parlament, fie cu trecătorul de pe stradă, nu auzi decît suspiciune, impostură, scenarii, sfori trase în culise și alte noțiuni menite a crea o atmosferă de veșnică încordare, de teamă. Să umblăm în presă. Chiar la noi în "Monitorul", la rubrica "Unghiul de tragere" din 5 ianuarie, citim: despre modul cum se pregătește o ședință ordinară a Camerei: "Analiștii politici pregătesc o strategie comună, în care includ variante. Variantele iau în calcul patru sau cinci răspunsuri posibile ale opoziției, precum și modalitățile prin care pot fi contractate. Lecția este - ca să zic așa - de toți deputații coaliției guvernamentale - aplicată întocmai în Cameră". Comentariile noastre ar fi de prisos. Deci, strategie, variante, scenarii ... e clar. Parlamentul, în loc să fie legiuitor, e arenă de dueluri, dominată de doi moralizatori: Adrian Păunescu și Corneliu Vadim Tudor!

Mergînd mai departe, pe fapte, nu pe zvonuri, să ne oprim asupra scandalului de la Televiziune, unde stau față în față și se înfruntă doi corifei: profesorul filosof Titus Raveica și ex-dramaturgul Paul Everac, ambii posibili eroi de foiletoane. I se reproșează d-lui Paul un scenariu de "bal la Televiziune" mai prost decît toată dramaturgia lui la un loc, atît de lamentabil, încît pînă și cel mai "deșănțat" realizator de festivaluri "Cîntarea României", Adrian Păunescu, l-a făcut harcea-parcea din Everac, atît de penibil; încît pînă și dl. Titus, în numele colegilor săi Platon, Descartes și Kant, l-a chemat la judecata zeilor pe inculpat. La urma urmei, Paul Everac nu mai e un Careva și se vor spăla pe mîini, doar singur și-a făcut-o. Dar mai e ceva: buclucașul de filmuleț cu Regele Mihai și Antonescu. Cine l-a plăsmuit? Televiziunea dă vina pe Guvern, doar în numele lui a venit ordinul de dat pe post: Guvernul nu știe nimic. Dl. Văcăroiu se odihnea în cabana familiei Ceaușescu de lîngă Tg. Neamț, habar n-avea. Dar la Cotroceni nu era vacanță! Sîntem de ziua Sfîntului Ioan Botezătorul, cel care l-a spălat de păcate pe Isus. La radio se transmite mereu melodia populară: "Măi, Ionele, tu erai/ Aseară cînd fluierai?" Nu cumva se întîmplă ca în desenul alăturat al marelui caricaturist francez Jean Effeel cînd însăși "o persoană însemnată" (ca în "O scrisoare pierdută") e în cauză?

Nimeni, deocamdată, nu știe nimic. Cum nu știe, să nu fie. Dar, revenind la o tabletă anterioară, nici Ceaușescu nu-i chema pe savanții inventatori să-i felicite după campionatul de popice! Atît, deocamdată. ■

Din scrisorile, telefoanele și audiențele zilei

■ Costul reșcolarizării șomerilor este suportat de societate

D-na Mioara Buzic, Iași, intervine pentru o vecină a sa și ne întreabă: cursurile de recalificare sînt gratuite ori sînt suportate de către șomerii cursanți? Întrebarea pleacă de la faptul că protejata sa a lucrat la Iașitex ca țesătoare, este șomeră, cu un ajutor de 23.000 lei lunar, face cursurile de recalificare ca vînzător, prin școala Oficiului Forțelor de Muncă și i s-a pus în vedere ca pînă la 16 ianuarie a.c. să achite 17.000 lei - școlarizarea.

Răspunsul nostru este următorul. În baza Legii nr. 1/1991 privind protecția socială a șomerilor și reintegrarea lor profesională, șomerii au dreptul de calificare sau recalificare plătită din fondul de șomaj. După cum știți, la 13 decembrie 1993, "Monitorul" a publicat articolul "Șomerii vor trebui să-și achite cursurile de recalificare", care avea ca sursă de documentare o dispoziție a ministrului secretar de stat Gheorghe Brehoi din Ministerul Muncii și Protecției Sociale. La 15 decembrie, ziarul nostru a consemnat precizarea făcută de dl. Gheorghe Brehoi la o conferință de presă în Iași, potrivit căreia "costul cursurilor de recalificare a șomerilor va fi suportat în continuare din fondul de șomaj". În ipoteza că școala pretinde banii de la șomeri, sfatul nostru - pentru prietena dumneavoastră - este să achite suma iar apoi să acționeze în judecată.

■ Cerere, dar și scrisoare către Mitropolie

Dl. Neculai Gheorghe din Iași, str. Nicolina nr. 27, bl. 958, sc. B, et. 2, ap. 11, telefon 124944, a avut un conflict cu un salariat al Mitropoliei. Vrea să ajungă și să se plîngă Înalt Prea Sfinției Sale Mitropolitul Daniel. Nu poate pătrunde în cabinetul Sfinției Sale pentru că un părinte - altcineva decît părintele secretar - l-a dat pur și simplu afară din incintă. Deci, cererea sa de audiență nu-i acceptată. Pe 11 decembrie 1993 a reușit totuși să-i înmîneze Înaltului demnitar bisericesc o scrisoare, dar răspunsul întîrzie. Roagă, și pe această cale, Mitropolia și pe I.P.P. Daniel să-l primească și să-i asculte mărturisirea necazurilor personale.

■ În casă fără apă, dar strada bălțește

Dl. Iacob Palencluc, str. Canta nr. 17, bl. 450, sc. B, et. 4, ap. 16, susține că încă din 1983 au necazuri cu canalizarea care nu are pantă de scurgere. În loc ca apa să se ducă în Bahlui, pătrunde la subsolul blocurilor. R.A.J.A.C. face oficii de... desfundare, dar nu rezolvă problema de fond - panta de scurgere. De la 31 decembrie însă, nu se mai ocupă nici de desfundare, deși telefoanele îi cheamă. Apa potabilă lipsește din apartamente, dar în stradă curg rîuri, pentru că de șapte ani se pierd metri cubi de apă la o conductă pe care lucrătorii R.A.J.A.C. o "protejează", întrucît n-a sosit timpul unei lucrări de... amploare.

■ Vecinii i-au distrus cutia poștală

D-na Florica Prihotcă, str. Cuza Vodă nr. 66, cheamă Poliția municipiului Iași, pe dl. plutonier C. Agafiței - sectorist, să-i asigure protecția și liniștea la domiciliu. Ei și mamei sale - foarte în vîrstă. Pentru că vecinii ei - cu care sînt în litigiu la Judecătorie, sînt foarte petrecăreți. După chiolhanuri nocturne, ei devin violenți, chiar și cu bunurile vecinilor. Cel mai recent, i-a distrus doamnei Prihotcă cutia poștală.

■ Evaziune fiscală nedepistată

Dl. Neculai Codreanu, str. Romană nr. 37, bl. X6, taximetrist la TAXICOM Iași. S-au înmulțit taximetriștii particulari neautorizați prezenți la Gară, Autogară, Mircea cel Bătrîn, Alexandru cel Bun, U.M.F., Codrescu etc.

Lipsesc din dispozitivul de lucru: Garda Financiară, Administrația Financiară și Poliția, care să-i întrebe de acte și să determine, în concret, evaziunea fiscală.

■ Dl. director Grosu este receptiv

Dl. prof. Neculai Bortă, str. Bucium 31, bl. B2-III, sc. B, et. 1, ap. 2 - problema la care vă referiți aparține R.A.G.C.C. Iași și e rezolvabilă prin personalul care se ocupă de curățenia străzilor în zonă, dar și de ridicarea gunoaielor.

După cum știți, dl. Antonel Grosu - directorul R.A.G.C.C. - este disponibil și receptiv la asemenea sesizări. Sunați-l!

■ Elena Lazăr și-a petrecut Crăciunul și Anul Nou dincolo de ușa apartamentului

D-na Elena Lazăr, str. Eternitate nr. 96, bl. X1, sc. B, et. 8, ap. 52, a rămas văduvă, iar de vreo 4 ani trăiește în concubinaj cu Mihai Gîrbea - măcelar. Dl. Mihai acum este în șomaj și are timp să stea acasă, să se certe. Deși este tolerat în apartamentul din blocul X1, el a izgonit-o pe titulară, pentru că nu-i mai aduce băutură și nici nu vrea să-i mai dea bani. Așa că, Elena Lazăr a petrecut sărbătorile 1993-1994 în afara apartamentului, pe scara blocului, la vecini ori vizitînd secția de Poliție a cartierului. Mihai Gîrbea nu pleacă la apartamentul din str. Mușatini 23, bl. V2, sc. B, parter, ap. 2, care-i liber, pentru că - susține el - o iubește pe Elena Lazăr, iar d-na Elena susține că îi este milă de el și îl găzduiește. Din iubire și milă, iată, a ieșit situația că Elena Lazăr și-a petrecut Crăciunul și Anul Nou pe scara blocului. **(Ion N. OPREA)**

PUNCTE DE VEDERE

Ion de România și paradoxul mincinosului

Florea IONICIOAIA

Nimeni nu putea cere regimului actual să verse lacrimi de ziua cînd Groza și cu Dej i-au impus regelui Mihai, cu pistolul în buzunar, exilul. S-au spus multe prostii pe seama regelui, dar cu siguranță această ultimă izbîndă a Guvernului, difuzată la TV în seara de 30 decembrie, e o "capodoperă" în genul său. Tot omul știe pînă la urmă că nu regele l-a dat pe fostul Conducător pe mîna rușilor, ci chiar camarazii de idei ai președintelui de azi și că Antonescu nu putea, cel puțin în acel context, și nici n-a cerut să fie grațiat (iar, dacă ar fi fost grațiat, ar fi scăpat el în adevăr de mîna lungă a noului regim? De văzut în acest sens numai cazul generalului Pantazi, unul din miniștrii săi), dar nu adevărul istoric interesa aici și nu el a fost mobilul secret al filmulețului demascator din ultima joi a anului trecut.

Antimonarhismul i-a unit de-a lungul timpului în aceeași tabără pe legionari, mareșaliști ireductibili și comuniști, toți văzînd în monarhie pilonul de rezistență al respingătoarei democrații "burgheze" decadente. Dl. Iliescu și oamenii săi de azi nu par avea totuși, cel puțin deocamdată, ambiții autoritare. Se tem ei în schimb de iminența unei restaurații monarhice în România? E lesne de observat că, în ciuda popularității sale crescînde printre păturile cele mai active ale societății (tineri, intelectuali, elita muncitorească), **ideea monarhică** nu se bucură totuși, din varii motive, de o audiență populară care s-o facă efectiv un pericol pentru regim. Ceea ce am putea numi cu un termen cam pompos **clasa mijlocie** e în general împotrivă iar instituțiile ce compun "aparatul ideologic al statului" (armata, biserica, poliția, școala etc.), dominate de un spirit conservator, legitim poate, sînt probabil favorabile stării de lucruri actuale. Cei mai mulți români, care nici nu se prea omoară după democrație, nici după abstracțiile politologice, se întreabă pur și simplu la ce-ar putea fi bun un rege cînd ai deja un președinte și îl asociază instinctiv pe regele Mihai cu diverse evenimente și stări, despre care știu lucruri puține, dar groaznice, din trecut.

Ar trebui mai întîi, poate, să despărțim instituția ca atare de polemica, pe cît de găunoasă pe atît de interminabilă, din jurul persoanei regelui Mihai. În timp ce, pentru unii, restaurația monarhică ar însemna mai întîi de toate semnul că regimul comunist, cu mentalitățile și prostiile sale, e deja trecut, mulți par scandalizați mai ales de natura ambiguă, transcendentală a legitimității monarhice, ca atare, mai puțin determinată de principiul suveranității populare. Cum poate fi bun cineva, se întreabă aceștia, care nu e ales direct de popor? Ideea că 50,5 de procente reprezintă adevărul întreg iar restul de 49,5 - calea greșită e probabil una dintre cele mai bizare ale vremurilor noastre. E greu de spus cu cît e mai legitimă o instituție bazată pe hazardul aritmeticii electorale decît una verificată de o lungă evoluție?

Faptul că în America nu s-a născut nici un Hitler, nici un clovn de tip Jirinovski nu indică neapărat că americanii ar fi un popor mai echilibrat și matur, ci că normele sociale și sistemul de selecție a clasei politice -în care faimosul WASP e încă funcțional - este suficient de bun

Nefiind propriu-zis eligibilă, monarhia nu este supusă direct fluctuațiilor, destul de mari și de periculoase, adesea, ale opiniei publice. Ar fi însă o mare eroare să se creadă că răul fundamental stă în prezența sau în absența în sine a instituției monarhice. Regele nu e nicăieri alchimist sau bancher-filantrop. Autoritatea sa, în primul rînd simbolică, temperează, dar nu interzice apariția unor maniaci ambițioși, dacă acțiunea sa (într-o monarhie modernă, regele domnește, dar nu guvernează) nu e dublată de cea a unor instituții sociale solide, a unor norme și cutume care transced epocile și supun pasiunile și tentațiile indivizilor: elemente ponderatoare față de tirania numărului și paranoia modelor. Vreau să spun că, dacă totul poate începe cu ea, monarhia nu salvează singură un regim democratic sau o țară. Acolo unde votul universal a fost adoptat brusc și într-un moment de excitație socială, efectele sale au fost peste tot devastatoare. Nu există practic electorat care să poată rezista populismului, în varianta sa de amestec de naționalism ieftin și idei socializante, inerent oricărui joc politic. Franței i-a trebuit un veac, cel puțin, pentru a-și găsi un anume echilibru după decapitarea lui Louis al XVI-lea și prăbușirea instituțiilor tradiționale, experimentînd pînă azi mai multe constituții și regimuri decît oricare altă țară europeană și nu pare nici acum că ar dori să se oprească.

Faptul că în America nu s-a născut nici un Hitler, nici un clovn de tip Jirinovski nu indică neapărat că americanii ar fi un popor mai echilibrat și matur, ci că normele sociale și sistemul de selecție a clasei politice -în care faimosul WASP e încă funcțional - este suficient de bun. Este interesant dealtminteri de observat că, în opoziție, o mare parte dintre liderii ultimilor 70 de ani ai Rusiei provin din marginali: Lenin avea cel puțin un bunic nerus, Troțki era evreu pur, Stalin era georgian, Hrusciov, probabil, ucrainean, Gorbaciov oarecum tătar sau așa ceva, Eltîn vine din frig iar Jirinovski, cu un tată Wolf, pare-se, nu e nici el un rus verde. Nu toți au fost propulsați de votul universal, dar toți au profitat de un moment de prăbușire a instituțiilor pentru a cuceri puterea și a supune societatea.

Cum ne e destul de clar că, nici pe cale electorală, nici printr-o mișcare de sus, o restaurație regală nu e deloc iminentă, spaima omului de la Cotroceni - dacă nu e și aceasta jucată, și cred că nu e - pare inexplicabilă. Ea provine, poate, dincolo de complexul față de orice fel de autoritate concurentă, dintr-un instinct elementar: pericolul monarhic i-a adus destule voturi și a plasat mereu opoziția într-o situație delicată. Sîntem de fapt într-un cerc vicios, un fel de paradox al mincinosului, operă subtilă și probabil anonimă. Uneori foarte violente și nu de puține ori penibile, atacurile președintelui, directe sau comandate, au reușit pînă acum să amplifice încă și mai mult aureola unui rege mitic, aproape. Faptul a provocat destule speranțe și încă și mai multe spaime noi. Viața politică palpită: taberele se regrupează și fidelitățile se întăresc. Unii caută un simbol, alții, în fine, găsesc o țintă facilă. Domnul Președinte poate spera astfel o vreme că nu va rămîne singur, nici în ce privește prietenii și nici dușmanii. El mai știe însă că miza acesteia nu e legată totuși de instituții, ci de persoanele care le reprezintă. Iar, cînd e vorba de persoane, nici decența, nici adevărul nu mai încap în scenariu. ■

Cîteva amintiri cu Dumitru Stăniloae (2)

Dan CIACHIR

■ "De nu caută scriitorii să spună ceva despre sufletul nostru?"

Iubea foarte mult literatura și mai ales poezia. L-am dus în toamna lui '91 pe Radu Călin Cristea - care i se adresa ardelenește, cu **domnule părinte**, și asta, ca ardelean, i-a plăcut - care a fost surprins să-l audă că prețuiește mult un poet modern, pe Daniel Turcea. Iată ce îi mărturisea protosinghelului Ioanichie Bălan cu privire la poezie: "Dacă poezia este exprimarea concentrată a infinitei și supremei minuni a existenței, ea este o formă foarte potrivită pentru exprimarea credinței în Dumnezeu. Ea este o astfel de formă și pentru faptul că taina lui Dumnezeu este de nedefinit în termeni direcți, raționali, marginali, și de aceea trebuie să se folosească pentru exprimarea ei metaforele, luate din lumea văzută, dar văzute într-o dimensiune infinită și spiritualizate."

O singură dată l-am surprins în flagrant de patetism. Atunci cînd îmi spunea: "De ce nu avem și noi scriitori ca rușii, ca Dostoievski? De ce nu caută scriitorii să spună ceva despre sufletul nostru?!".

La același capitol făcea un comentariu subtil la Proust, sunînd cam așa: "Căutarea timpului pierdut nu înseamnă retrăirea mentală a unor momente, ci este prilej de pocăință."

În anii '80, în afară de Ioan Alexandru, știu că-l vizita Aurel Dragoș Munteanu, dintre scriitori. Ținea la el foarte mult și îl și cununase.

Cred că i-ar fi plăcut să audă răspunsul criticului Al. Cistelecan, formulat deunăzi într-o emisiune de televiziune, la întrebarea: "Ce lipsește literaturii române?"; **Dimensiunea religioasă!**

Era impenetrabil la Caragiale. Am căutat să-l conving că este un scriitor creștin, cel puțin în **Năpasta.** Nu mi-a răspuns nimic.

■ Stăniloae - Cioran: o prietenie aproape incredibilă

Era ajunul Crăciunului 1984. Țineam de cîteva luni, în "Suplimentul..." condus de Ion Cristoiu, o rubrică de aproximativ patru pagini dactilografiate, "Revista revistelor". În "Almanahul literar" pe 1985, care apăruse la mijlocul lui decembrie '84, se tipărise un fragment din eseul părintelui Stăniloae, aflat în manuscris (și editat la Craiova în 1991), intitulat "Reflexii despre spiritualitatea poporului român". Am reprodus, sub titlul **Echilibrul sufletului românesc,** vreo trei pagini de text, cu un **châpeau** în care vorbeam, desigur, nu de teologul, ci de marele bizantinolog D.Stăniloae. Totul se întîmpla cu complicitatea lui Ion Cristoiu, scriitor care, invitat de mine la o mănăstire, nu s-a rușinat să își facă cruce în public la sfîrșitul rugăciunii pentru începerea mesei. La fel soția sa - o basarabeancă credincioasă.

Ion Cristoiu a venit cu propunerea să publicăm o pagină de "Supliment" cu fragmente din eseul părintelui Stăniloae, eseu al cărui text autorul mi-l încredințase după articolul pomenit. Cristoiu mi-a mărturisit, la aducerea celor opt pagini dactilografiate, că nu mai citise un asemenea stilist. Pagina s-a cules, dar n-a apărut niciodată. Ion Cristoiu mi-a spus - cred că în oraș sau la mine acasă - că "Internele s-au opus!".

După trei luni, în aprilie '85, mi-a fost oprită și rubrica. În același timp, Valeriu Gherghel și Liviu Antonesei, care redactau "Opinia studențească" la Iași, mi-au cerut o pagină de aforisme traduse din E.M.Cioran. Am trimis-o, însoțită de o scrisoare în care îi îmbiam cu paginile părintelui Stăniloae despre **Dor.** Și, așa, cele opt pagini de mașină au apărut în cinci numere consecutive din "Opinia studențească", începînd cu numărul 1/1985.

Cînd i-am dus părintelui Stăniloae revista, în iunie '85, și a văzut pe contrapagină numele lui Cioran, mi-a povestit de prietenia sa cu preotul Emilian Cioran, protopop de Sibiu. Atunci am aflat că mama lui Cioran se trăgea dintr-o familie nobilă, înrudită cu Șaguna, și că Șaguna obișnuia să vină să se odihnească la o reședință de țară a acestei familii.

Părintele Stăniloae îl întîlnise pe Cioran la Paris și mi-a povestit cum, urcînd la el acasă cu un tînăr teolog român care se apucase să răsfoiască o carte a sa, Cioran i-a smuls-o din mîini: "Las-o! Să nu vadă părintele prostiile astea!".

Tot Cioran i-a mărturisit cum, după cutremurul din martie 1977, ieșit pe stradă și indignat cu învîrtoșare că lumea Parisului se plimbă și se distrează în vreme ce poporul român trăia o tragedie, îi venea să spargă vitrinele. De două ori părintele Stăniloae mi-a vorbit de acest episod. Așa cum mi-a povestit, cînd mi-a arătat fotografiile cu Mircea Eliade, făcute în decursul vizitei în Statele Unite, în 1983, savantul, care era cu soția, înainte de începerea mesei, i-a cerut: "Binecuvîntează, părinte!".

Aflînd despre raporturile părintelui Stăniloae cu cei doi Cioran, tatăl și fiul, am spus: "Ce-ar fi să-i trimitem și lui revista ?!", pe care evident că nu i-o puteam expedia eu, un necunoscut. "Dacă zici dumneata..." Și pe un plic lung a scris adresa pe care o țin minte și acum: Rue de l'Odeon, 21, plic pe care l-am dus la poștă, unde am avut un mic incident: fiind recomandat, oficianta susținea că trebuie scris numele întreg al destinatarului. Ce-i aia, E.M.?!... Pînă la urmă am convins-o.

Eram puțin îndoit că plicul acela, conținînd un număr de revistă și o scurtă scrisoare a părintelui Stăniloae, va ajunge la destinație. Deși am plecat cu plicul nelipit, un scrupul de conștiință m-a oprit să transcriu acea scrisoare, superbă prin simplitatea și generozitatea ei, scrisoare care începea, țin minte precis, cu: **Dragă domnule Emil.** Între cei doi era o diferență de opt ani, dar părintele Stăniloae îi scria cam așa: D-ta ești tînăr, spre deosebire de mine, în plină activitate și mă bucur de succesele pe care le ai...

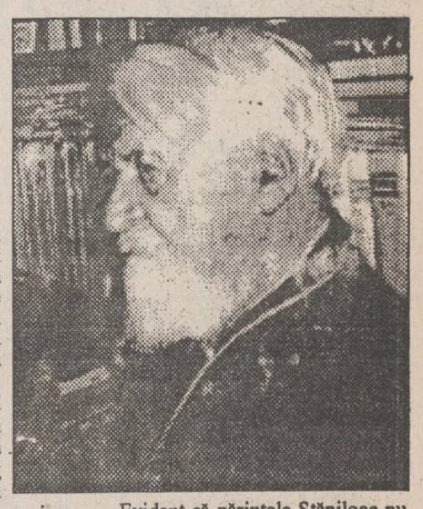

Evident că părintele Stăniloae nu putea împărtăși filozofia lui Cioran, dar o aborda cu marea înțelegere și îngăduință specifică Răsăritului ortodox care respectă libertatea omului. Cred că era pe la începutul lui iulie 1985 cînd m-a sunat părintele Stăniloae: "Știi scrisoarea aia a noastră...; am primit un răspuns. Vino să-l vezi!"

■ "O lecție de profunzime pentru un neam nefericit și ușurelnic"

Textul acelei scrisori a fost deja publicat de părintele Ioan Ciongariu în **România liberă** din 25 mai 1991. Îl reproduc, cu jena firească faptului că este implicat și numele meu. Așadar: "Paris, 22 Juin 1985// Mult stimate părinte Stăniloae, scump prieten,// Vă mulțumesc pentru scrisoarea și pentru frumosul articol despre dor. În același timp vă rog să adresați din partea mea mulțumiri lui Dan Ciachir pentru aforismele traduse în diverse reviste.// V'am spus la Paris și Vă repet că **Filocalia** este un monument capital în istoria limbii noastre. În același timp, ce lecție de profunzime pentru un neam nefericit și ușurelnic! Din toate punctele de vedere o astfel de operă este chemată să joace un rol considerabil. Sînt nespus de mîndru că vă cunosc de mai mult de jumătate de veac.// Cu tot respectul și cu toată prietenia lui// Emil Cioran."

Ceea ce m-a frapat, cînd am ținut în mînă hîrtia împăturită în patru a scrisorii, a fost că, în afară de dată, textul era scris integral în românește. Știam, ca atîția alții, că nici rudelor Cioran nu le scria decît în franceză. **(va urma)**

Week-endul microbistului

Duminică începe "Cupa Speranțelor" la mini-fotbal

Două competiții țin atenția trează iubitorilor sportului din Iași, în acest sfîrșit de săptămînă. Deoarece programul complet al Trofeului Iașului la handbal feminin a fost publicat în numărul de ieri al cotidianului nostru, ne vom referi doar la competiția de fotbal pentru copii, dotată cu "Cupa Speranțelor".

"Cupa Speranțelor", competiție organizată de F.R.F., este rezervată copiilor născuți după 1 august 1982 și 1 august 1983 și este structurată pe zone geografice. Zona Iași își va desfășura întrecerile între 9-11 decembrie 1994 la Sala Polivalentă și va cuprinde echipele C.S.Ș. Iași, Politehnica Iași, C.S.Ș. Botoșani, Bucovina Suceava, C.S.Ș. Tecuci și C.S.Ș. Tg. Neamț (la ambele categorii de vîrstă). Echipele, compuse din cîte 6 jucători, vor evolua în partide pe durata a două reprize a cîte 20 de minute. Se vor acorda trei puncte pentru victorie și un punct pentru remiză.

Programul meciurilor:

Duminică, 9 ianuarie, orele 13,30-21,30.

Luni, 10 ianuarie, orele 8,30-18,00.

Marți, 11 ianuarie, orele 8,30-13,00.

Turneele finale pe țară vor avea loc în perioada 21-23 ianuarie la Pitești (categoria 1982) și Reșița (categoria 1983).

Vor participa cîștigătoarele celor 10 zone. **(GIN)**

Trofeul Iașului - handbal feminin

■ *Experiența învinge tinerețea*

România (Juniore) - Oțelul Galați 23-32 (12-12)

Primul meci al turneului a reprezentat o dezamăgire pentru spectatori, îndeosebi în prima sa parte. O dispută anostă, presărată cu o sumedenie de greșeli, jucătoarele simțindu-se încă la antrenament. După pauză, echipa gălățeană, proaspăt promovată în prima divizie, a reușit să se distanțeze fără replică, în fața unei formații handicapate, în special în faza defensivă. Animate de perechea Gabriela Stoica - Sanda Costache, gălățencele nu au mai lăsat nici o speranță tinerelor lor adversare. Trebuie apreciată și comportarea bună, în repriza a doua, a portarului Dana Goldic. Ieșenii au putut aplauda prezența în lotul național a două jucătoare de la Liceul "M. Eminescu", Petronela Ionescu și Loredana Munteanu.

Principalele realizatoare: Narcisa Lecușanu (5), Maria Dobrin (4) și Mădălina Gheorghe (3) pentru lotul național, Sanda Costache (7), Alexandra Oprea (7) și Manuela Ursache (4) pentru Oțelul.

■ *Aura cîștigă cu mari emoții*

H.C. Aura Iași - C.F.R. Craiova 28-27 (13-14)

Nu greșim deloc dacă afirmăm că, după "plimbările" în fața modestelor echipe din Israel și Macedonia, acest meci-test cu C.F.R. Craiova a fost primul examen mai serios al Aurei în varianta E.H.F., cu Mihaela Chitoroagă în teren și prof. Cornel Bădulescu pe banca tehnică. Iar acest examen s-a dovedit un veritabil "cui", pentru că handbalistele oltene au arătat valoare, energie, nerv (uneori și... nervi) iar H.C. Aura a avut momente de cădere, multe pase imprecise, neatenții în faza defensivă și ratări antologice. Cu un final mai bun, ajutată de un public fierbinte, dar și de șansă, echipa ieșeană a reușit să obțină o victorie "a la Hitchcock", chiar dacă jocul ei a decepționat. Dar acesta este rolul meciurilor de verificare, de a căli echipa în vederea importantelor confruntări din viitorul apropiat.

În debutul partidei, Stela Rupa apără două șuturi, craiovencele deschid scorul, iar două goluri superbe semnate de Macrina Tomuleac aduc pentru prima oară Aura în avantaj (3-2). Echilibrul se sparge la 7-6 (min. 15) atunci cînd intervine prima cădere a Aurei. Stela încasează cîteva goluri parabile și scorul ajunge 7-10 și apoi 8-11. Intră în poartă Mihaela Crăcană, mai inspirată astăzi decît colega ei, și începe cursa de urmărire. Dar laureata E.H.F., Mihaela Chitoroagă, ratează un 7 m la 11-13 iar cealaltă Mihaela din poartă este surprinsă copilărește: 11-14. Daniela Iosub, clienta galeriei din această repriză, se răzbună și, prin două torpile bine țintite, reduce diferența la un gol.

În primele secvențe ale reprizei a doua Ileana Popovici egalează și toată lumea speră că lucrurile se îndreaptă spre făgașul normal. Numai că Dana Iosub, Lăcrămioara Alexescu și Mihaela Crăcană greșesc în serie și... iată-ne din nou la -3 (14-17). Oltencele schimbă tactica, atacurile lor devin poziționale, iar Aura își revine ca din pumni. La 19-19, Alexescu ratează o intercepție, iar la 19-20 Aura are șansa unei duble eliminări în tabăra adversă. Concretizează de două ori Mihaela Chitoroagă, intrată în mînă, și apoi avem chiar două goluri avantaj (25-23, 26-24). Din nou cîteva gafe și scorul ajunge 26-26, cu un minut înainte de final. În acest ultim minut s-a scris istoria jocului. Dana Iosub înscrie un gol "de aur", Lăcrămioara Alexescu are o intercepție salutară iar Alina Grosu nu iartă, singură pe semicerc. Golul Victorinei Stoenescu nu mai poate schimba nimic și tabela de marcaj încremenește la scorul 28-27.

Au înscris pentru Aura: Mihaela Chitoroagă (7), Daniela Iosub (6), Lăcrămioara Alexescu (5), Alina Grosu (4), Macrina Tomuleac (2), Liliana Bahrin (2) și Anca Grigoraș (1).

De la C.F.R. Craiova, cele mai multe goluri le-a marcat Victorina Stoenescu (13), o realizatoare de temut, care ne amintește de Lenuța Borș. **(Eugen FLORESCU, G. I. NICOLAE)**

PRONOSPORT

Concursul din 9 ianuarie 1994

1. Cagliari - Atalanta x. Cagliari - locul 12, 16 p; Atalanta - locul 15, 13 p. În tur 2-5. Ambele combatante se prezintă la acest meci cu indisponibilități serioase: Sanna, Napoli, Allegri (accidentați) la gazde, Poggi, Sauzee (accidentați) și Ganz (suspendat) la Atalanta.

2. Cremonese - Juventus x, 2. Cremonese - locul 9, 17 p; Juventus - locul 2, 23 p. În tur 0-1. Juventus pare să fie într-o formă ascendentă, cu un Robby Baggio de neoprit și cu Möller în revenire, dovadă stînd acel sever 3-0 administrat duminică lui Udinese.

3. Foggia - Lazio x. Foggia - locul 11, 16 p; Lazio - locul 5, 21 p. În tur 0-0. Foggia are pînă acum o singură victorie pe teren propriu (și două în deplasare!), dar asta nu înseamnă că Lazio are deja partida în mînă...

4. Reggiana - Inter 1, x, 2. Reggiana - locul 16, 12 p; Inter - locul 6, 20 p. În tur 1-2. Echipa lui Mateuț va încerca să profite de absențele de marcă din lotul milanez (Zenga - suspendat, Jonk și Schillaci - accidentați) pentru a provoca posibila surpriză a etapei.

5. Roma - Genoa 1. Roma - locul 10, 17 p; Genoa - locul 14, 13 p. În tur 0-2. Roma trebuie să-și ia revanșa după înfrîngerea oarecum neașteptată din tur, mai ales că Genoa "scîrțîie" tot mai puternic.

6. Sampdoria - Napoli 1, x. Sampdoria - locul 3, 23 p; Napoli - locul 7, 19 p. În tur 2-1. În ultimele 10 întîlniri directe disputate în campionat, Sampdoria n-a pierdut decît o singură dată (1-2 la Napoli în 1991). În rest, patru victorii genoveze și cinci egalități.

7. Ancona - Lucchese "B" 1. Ancona - locul 11, 17 p; Lucchese - locul 5, 19 p. Ancona n-a pierdut pînă acum nici un meci pe teren propriu, iar Lucchese n-a obținut încă nici o victorie în deplasare. Edificator?

8. Cosenza - Cesena "B" x, 2. Cosenza - locul 8, 18 p; Cesena - locul 2, 23 p. Cosenza este una din recordmenele jocurilor egale (10 pînă acum), așa încît semnul cel mai probabil pentru această duminică rămîne x.

9. Modena - Fidelis Andria "B" 1. Modena - locul 20, 12 p; F. Andria - locul 6, 19 p. Dacă n-ar fi avut acea penalizare de trei puncte, Modena ar fi fost acum pe locul 14, ceea ce e oricum altceva decît 20.

10. Palermo - Padova "B" x. Palermo - locul 15, 14 p. Padova - locul 4, 21 p. Echipa din Palermo n-a mai pierdut nici un joc de cinci etape și a urcat patru locuri în clasament. Padova însă e o nucă prea tare pentru a fi înghițită dintr-o dată.

11. Ravenna - Brescia "B" 1, x. Ravenna - locul 14, 14 p; Brescia - locul 10, 17 p. Echipa lui Lucescu traversează o perioadă dificilă, atestată de faptul că a pierdut ultimele patru partide în deplasare. Va fi Ravenna punctul de redresare?

12. Venezia - Ascoli "B" x. Venezia - locul 9, 18 p; Ascoli - locul 7, 18 p. Anul trecut, Ascoli a cîștigat ambele partide din campionat, cu un scor identic (1-0), acum însă forțele par mai echilibrate.

13. Vicenza - Pescara "B" 1. Vicenza - locul 16, 14 p; Pescara - locul 18, 12 p. Vicenza știe că pentru a se salva de la retrogradare are nevoie de victorie, mai ales în partidele cu principalele contracandidate. Iar Pescara este una dintre acestea... **(Ion C. TEODOR)**

Michael Schumacher pilotul anului 1994?

■ *spre el se îndreaptă toate speranțele germanilor pentru un titlu de campion în Formula 1*

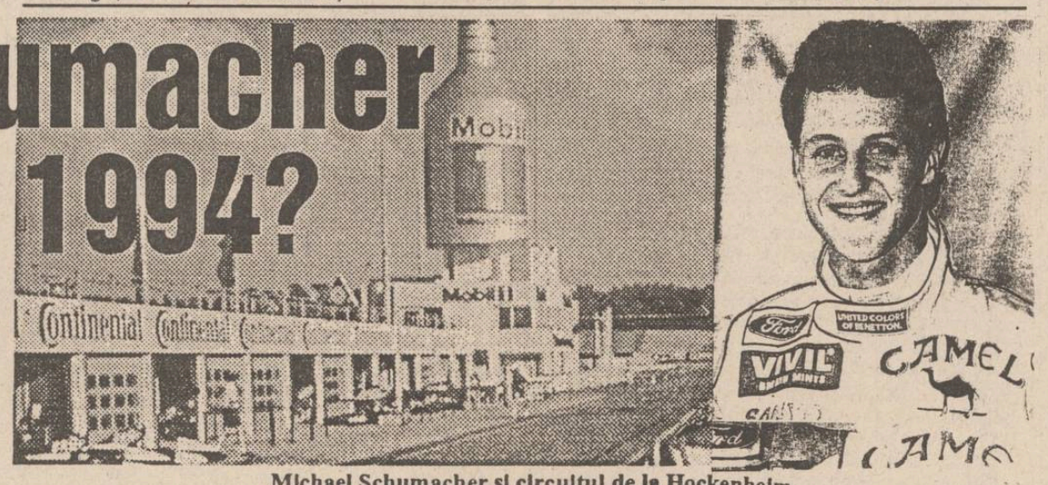

Michael Schumacher și circuitul de la Hockenheim.

Michael Schumacher, la cei 25 de ani ai săi (împliniți pe 3 ianuarie), este deja unul dintre cei mai cunoscuți protagoniști ai curselor de Formula I. Și-a trecut în palmares cîteva victorii de etapă, dar crede că nu a atins încă marea performanță. Aceasta ar trebui să însemne - ce altceva - cucerirea titlului mondial al piloților de Formula I. Parcă pentru a-i arăta că speranțele tuturor germanilor se îndreaptă în acest sezon spre el, revista "Sport-Bild" l-a proclamat deja "pilotul anului 1994". Dacă va fi așa sau nu, rămîne să vedem de-acum încolo.

Cartea de vizită a lui Michael nu este nici pe departe atît de interesantă pe cît s-ar putea crede. S-a născut în 1969 la Germülheim și de la 6 ani a participat la concursurile de karting la clubul din localitate. A debutat în Formula I în august 1991, pe circuitul de la Spa-Francochamp, acolo unde, un an mai tîrziu, avea să cîștige primul său Mare Premiu. Are un apartament de 500 de mp la Kerpen, departe de viața tumultuoasă a orașului. Are un automobil Mercedes 300 Coupe, pe care l-a denumit "fundul lui Kohl pe roți", două pisici birmaneze și un acvariu imens, cu peste 30 de specii de pești. Îi place să colecționeze ceasuri anti-acvatice, iar idolul său în sport este Cassius Clay.

Zilnic face 2 ore de antrenament pentru forță, aleargă 15 km prin pădure sau alternează cu exerciții de judo și box thailandez. Alimentele sale preferate sînt spaghetele "înecate" în suc de roșii, iar cîntăreții favoriți se numesc Phil Collins, Roland Keiser și Mathias Reim. Michael Jackson îl fascinează nu pentru muzica sa, ci pentru mișcarea sa scenică. Schumacher și-ar dori ca într-o bună zi să poată dansa și el ca megastarul american. Este foarte credincios și se roagă înaintea fiecărei curse ca Dumnezeu să-l protească și să-l conducă spre victorie.

Un ziarist l-a întrebat într-o zi la ce vîrstă a avut primul contact sexual. Schumacher a răspuns sigur pe el: "La 15 ani!". Cînd a văzut fața uimită a cronicarului, a ținut să completeze: "Asta nu înseamnă că sînt un animal obsedat de sex, care să aibă nevoie în fiecare noapte de o altă femeie. Îmi dau seama că femeile îmi fac ochi dulci doar pentru faptul că sînt o vedetă a Formulei I. Știu însă din experiență că e mai bună o legătură durabilă".

Interesantă este părerea sa în legătură cu condamnarea la moarte a celor ce comit greșeli capitale: "Ea trebuie aplicată doar dacă motivele sînt foarte bine întemeiate, cum este cazul celor care omoară copii. După mine, Saddam Hussein ar fi trebuit să fie de mult lichidat".

În fine, iată și părerile sale despre ceilalți adversari din lumea Formulei I. Alain Prost - "un pilot care nu mai are nimic de învățat de la cei din jur, în afară de un singur lucru: acela de a zîmbi"; Ayrton Senna - "un talent extraordinar, dar cu un caracter incalificabil"; Damon Hill - "va fi, cu siguranță, principalul meu adversar la titlul mondial pe 1994".

După cum se vede, nici Schumacher nu exclude faptul că anul acesta poate să fie "anul lui". Pînă în martie, cînd Marele Circ va reintra în activitate, mai avem, însă, de așteptat... **(I.C.T.)**

Vasili Alekseev la 52 de ani

Astăzi, Vasili Alekseev, cel mai mare halterofil al tuturor timpurilor, împlinește 52 de ani. S-a născut pe 7 ianuarie 1942 în satul Pokrovo-Șișkino, regiunea Reazan, din fosta U.R.S.S. Este multiplu campion mondial și european la categoria +110 kg, stabilind de-a lungul întregii cariere nu mai puțin de 80 de recorduri mondiale! A fost primul om din lume care, pe 18 martie 1970, a ridicat 600 de kg (la totalul celor trei stiluri). Primul său titlu olimpic l-a cucerit în 1972, la München, cînd i-a întrecut net (cu un rezultat de 640 kg - record olimpic) pe Rudolf Mang (R.F.G. - 610 kg) și pe Gerd Bonk (R.D.G. - 572 kg), după o întrecere în care americanul Patera (considerat principalul adversar al lui Alekseev) a ratat din cauza tensiunii toate cele 3 încercări la stilul "smuls". Peste 4 ani, la J.O. de la Montreal, Alekseev și-a reconfirmat supremația în lumea "supergreilor", cîștigînd cu un total de 440 kg - record olimpic (deja fusese eliminat "împinsul") și cu un avans de numai... 35 de kilograme față de cel de-al doilea clasat, Gerd Bonk (pe locul 3 s-a clasat un alt sportiv din R.D.G., Helmut Losch, cu doar... 387,5 kg). Pentru performanțele sale excepționale, Vasili Alekseev a fost numit de presa sportivă "omul-macara".

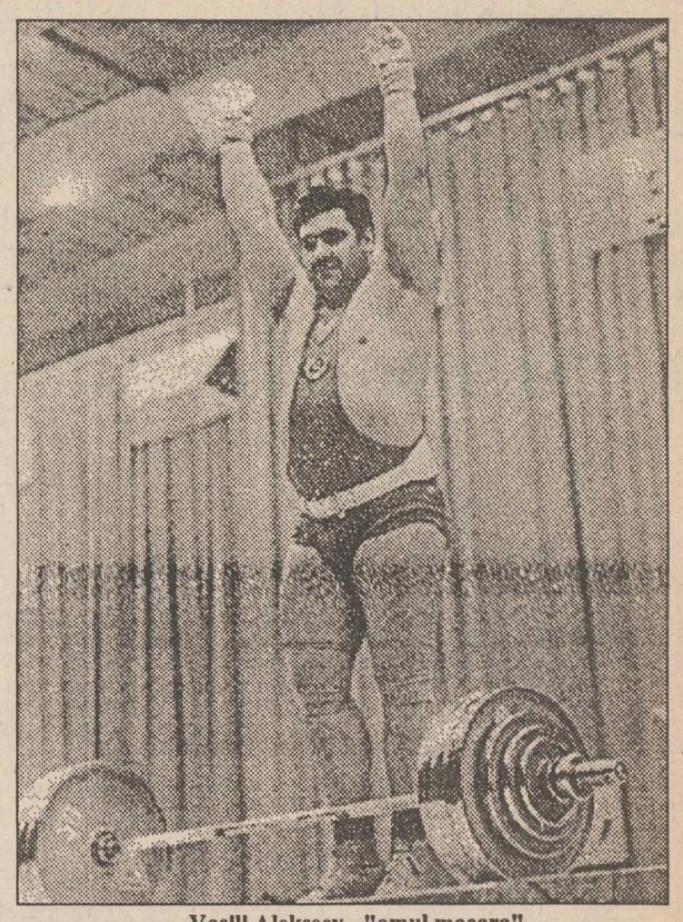

Vasili Alekseev - "omul macara"

Într-una din cărțile sale, cunoscutul gazetar Ioan Chirilă descria meniul acestui sportiv de excepție (1,84 m și 170 kg, în perioada de glorie) la masa de dimineață: o jumătate de kilogram de icre, patru pui fripți, 12 ouă, jumătate de kilogram de șuncă și 4 litri de lapte. De necrezut și totuși adevărat! **(I.C.T.)**

Telex internațional

■ *Tenis: Sampras învins de un marocan iar Stich - de un haitian*

● Surpriză de proporții în turneul masculin de la Doha (625 mii dolari): americanul Pete Sampras, numărul 1 al anului 1993, a fost eliminat din primul tur de către jucătorul marocan Karim Alami (204 ATP)!!! Scor: 3-6, 6-2, 6-4. În vîrstă de 20 de ani, Alami a fost nevoit să susțină trei meciuri de calificare pentru a accede în turul I. Partida, începută marți seara, a fost întreruptă din cauza umidității ridicate la 3-1 pentru Sampras și reluată a doua zi. "Am avut meciul sub control, dar în ultimele seturi serviciul meu a devenit ineficient", a declarat Sampras. Alami: "Sampras a făcut o mulțime de greșeli iar eu am făcut un joc mare."

Alte rezultate din turul I: M. Stich (Germania) - S. Simian (Franța) 6-2, 6-1; S. Edberg (Suedia) - G. Muller (Africa de Sud) 6-1, 6-4; C.U. Steeb (Germania) - M. Larsson (Suedia) 7-6, 5-7, 6-2. În turul al II-lea, un alt rezultat de senzație: R. Agenor (Haiti) - M. Stich (Germania) 5-7, 6-4, 6-4!!. Alte rezultate S. Edberg - A. Jarryd (Suedia) 6-1, 6-1; H. Leconte (Franța) - J. Eltingh (Olanda) 6-3, 6-1 ● La Adelaide (525 mii dolari), trei capi de serie eliminați: G. Staffor (Australia) - T. Muster (Austria) 7-6, 4-6, 6-4; P. Rafter (Australia) - B. Steven (Noua Zeelandă) 4-6, 6-2, 7-6; E. Kafelnikov (Rusia) - K. Novacek (Cehia) 6-4, 6-1.

■ *Fotbal: Higuita eliberat pe cauțiune, iar Mircea Rădulescu - din funcția de antrenor al Egiptului*

● În opinia fostului internațional englez Bobby Charlton, Nigeria este echipa care poate produce surprize neplăcute la C.M. din S.U.A. "Pentru africani fiecare zi va fi o aventură. Sînt puternici, conștiincioși și își doresc foarte mult să realizeze ceva", a declarat "Pleșuvul". ● Atacantul macedonean Darko Pancev va evolua la echipa Vfl Leipzig (Lanterna Bundesligii) după ce tratativele cu Olympique Marseille au eșuat. Pancev a cîștigat în 1991 C.C.E. cu Steaua Roșie Belgrad și a evoluat în ultima vreme la Inter Milano ● Fostul internațional danez Frank Arnesen este noul antrenor al lui Gică Popescu. El s-a arătat surprins de decizia clubului P.S.V. Eindhoven, deoarece în trecut a fost concediat pentru criticile aduse condițiilor de antrenament ● Rene Higuita, "pitorescul" personaj din poarta Columbiei, a fost eliberat din închisoare după 7 luni de detenție, ca urmare a implicării sale într-o răpire. Judecătorii au hotărît să-l elibereze pe cauțiune ● Campionatul englez (etapa a XXV-a): Chelsea - Everton 4-2, Arsenal - Queen's Park Rangers 0-0, Sheffield Wednesday - Tottenham 1-0, West Ham United - Sheffield United 0-0, Liverpool - Manchester United 3-3 (oaspeții au condus cu 3-0 în minutul 24), Norwich - Newcastle 2-0. Partida Manchester City - Ipswich a fost întreruptă din cauza ploii în min. 39 la scorul de 2-0 pentru gazde iar meciul Blackburn - Wimbledon a fost amînat din aceeași cauză ● Cupa Spaniei: Real Madrid - Atletico Madrid 2-2; Gijon - Barcelona 0-3; Coruna - Oviedo 1-3 (!!); Espanol - Sevilla 0-1; Logrones - Celta 1-0 ● Cupa Italiei (sferturi de finală, meciuri tur): Foggia - Parma 0-3; Venezia - Ancona 0-0 ● Antrenorul român Mircea Rădulescu a fost demis de la cîrma națională a Egiptului, datorită rezultatelor nesatisfăcătoare ale fotbalului egiptean din ultima vreme. Pînă la găsirea unui nou antrenor străin, antrenamentele echipei sînt conduse de Taha Ismail.

■ *Diverse: un nou meci Riddick Bowe - Evander Holyfield?*

● Se duc tratative intense în vederea organizării meciului de box dintre grei Riddick Bowe și Evander Holyfield Managerul lui Bowe, Rock Newman, este dispus să pună în joc 20 de milioane de dolari pentru ca managerul lui Holyfield să accepte meciul. Rămîne de așteptat decizia I.B.F. ● Atleta germană Heike Henkel, campioană olimpică la săritura în înălțime, a declarat că dorește să participe la C.E. din august, deși așteaptă în luna martie un copil. În vîrstă de 29 de ani, Heike precizează că sarcina i-a creat din nou un mare apetit pentru competiții. ● Noi recorduri mondiale de înot la concursul de la Beijing: Aleksandr Popov (Rusia) - 47,82 s pe 100 m liber (precedentul record fusese stabilit de același Popov la Hong Kong chiar pe 1 ianuarie - 47,83 s) și Zhong Weiyue (China) - 58,71 s pe 100 m fluture-feminin. **(Mediafax)**

La meciul Holyfield - Bowe din noiembrie, un parașutist excentric a aterizat pe ring

S.C. FORTUS S.A. Iași transmite salariaților și colaboratorilor săi care își sărbătoresc astăzi ziua onomastică, sincere felicitări alături de cele mai bune gînduri. "La mulți ani!"

FORTUS

CARNETUL ZILEI
7 ianuarie 1994

✝ Soborul sf. prooroc Ioan Botezătorul

VREMEA

-1° — 10°C

Vremea va fi caldă și frumoasă, cu cerul variabil la senin. Vîntul va sufla slab la moderat, cu ușoare intensificări de pînă la 40 km/h și va predomina din sector sudic. Valorile maxime vor oscila între 5 și 10 grade iar cele minime între -1 și 3 grade. **(Elena BÎRJOVEANU - Centrul de Prevedere a Vremii Bacău)**

TV BUCUREȘTI

TVR 1 7,00 TVM. Telematinal ● 10,30 Curcubeu ● 12,00 Luvru - un miracol ● 13,00 Ecran de vacanță ● 14,10 TVR Iași și TVR Cluj 16,00 Formula 3 ● 18,00 Pro Patria ● **19,00 Film serial "Întoarcerea la Eden"** ● **20,00 Actualități** ● 21,15 Reflecții rutiere ● **21,15 Film "Viață dublă"** ● 23,05 Actualități ● 0,20 Întîlnirea de la miezul nopții ●1,10 Jazz fan

TVR 2 14,00 Actualități● 14,10 Înfruntînd imposibilul ● 16,30 Film serial "Și bogații plîng" ● 17,00 Turnul Babel ● 21,00 TVM - Mesager ● 21,30 Melodii populare ●2,00 TV5 - Europe ● 22,30 Videosatelit ●23,30 Generația mea.

TV SATELIT

RTL

RTL

7,00 Magazinul dimineții ● 11,30 Paradise Beach (s) ● 12,00 Prețul e fierbinte (cs) ● 12,20 Duelul familiilor (cs) ● 13,00 Magazinul amiezii ● 13,30 Springfield Story (s) ● 14,20 California Clan (s) ● 15,10 Vremea dorinței (s) ● 16,00 Ilona Christen (show) ● 17,00 Hans Meiser (show) ● 18,00 Cine e șeful aici? (s.co) ● 18,30 O afacere de familie (s) ● 19,00 Paradise Beach (s) ● 20,10 Exploziv - magazin TV ● 20,40 Vremuri bune, vremuri rele ● 21,15 James Bond: să trăiești și să lași să moară (f. Anglia, 1973) ● 23,30 Scorpioni flămînzi (f.a. Italia, 1985) ● 1,30 O vară cu Kay (f. S.U.A., 1992) ● 2,45 Scorpioni flămînzi (r) ● 4,00 O vară cu Kay (r).

PRO 7

PRO 7

6,25 Seriale și d.a. ● 9,55 O agentă inimoasă (s.p) ● 11,45 O mie de mile de praf (s.w) ● 13,15 Bill Cosby Show (r) ● 13,45 Perry Mason și scriitorul (r) ● 15,30 Fulgerul pe roți (s.p): "Pamela suspendată" ● 16,25 Mr. Belvedere (s.co) ● 16,55 Visez la Jeannie (s.co) ● 17,30 Desene animate (s): Bugs Bunny, Batman ● 18,55 Ferris Bueller (s.co) ● 19,25 Albumul de familie (s.co) ● 19,55 Roseanne (s.co) ● 20,25 Bill Cosby Show (s.co): "Tradiții de familie" ● 21,15 T-Bonne & Wiesel (co.S.U.A., 1992) cu C.Llyod ● 23,00 Raven (s.S.U.A., 1993) ● 0,05 Cum dorm vitejii (f.a.S.U.A., 1981) ● 1,35 Jake și grăsanul (s.p/r).

EUROSPORT

Eurosport

2,00 Auto: Raliul Paris - Dakar ● 9,00 Aerobic ● 10,00 Călărie: CM de sărituri ● 11,00 Schi: Magazin european ● 12,00 Schi: CM de sărituri din Bischofshofen (Austria) ● 13,00 Schi alpin: CM din Morzine (feminin) și Gaalbach (masculin) ● 14,00 Auto: Raliul Gauloises din Madagascar ● 15,00 Auto: Raliul Paris - Dakar ● 15,30 Baschet: Trofeul din Bukler ● 16,30 Hochei pe gheață NHL - topul săptămînii ● 18,00 Patinaj viteză: CE din Larvich (Norvegia) (d) ● 22,00 Știri sportive 1 ● 21,00 Auto: Formula 1 ● 22,30 Auto: Raliul Paris - Dakar ● 0,00 Tenis - Cupa Hopman din Perth (Australia)

SUPER CHANNEL

Super Channel

6,30 Știrile nopții, cu Tom Brokaw ● 7,30 Afaceri la zi, știri ● 10,00 Tele shop ● 13,30 Buletin financiar ● 14,00 Azi - reportaje ● 15,30 Roata banilor - reportaj de pe Wall Street ● 20,30 Calendar cultural european ● 21,00 Arhiva documentelor ● 22,00 Magazin sportiv ● 23,30 Buletin financiar ● 23,30 Oferta pieței ● 0,00 Brokaw Special - emisiune informativă ● 1,00 Personal (show telefonic) ● 2,00 Show cu VIP-uri din lumea muzicii și a cinematografiei, condus de Bob Costas ● 2,30 Schimbare de destin (s) ● 3,00 Emisiune de actualități și reportaje în limba chineză.

MTV

MTV

8,00 Matinal cu VJ Rebeca ● 11,00 VJ Ingo ● 14,00 Mari hituri cu VJ Paul King ● 15,00 VJ Simone ● 17,30 Coca Cola Report ● 17,45 Noutăți cinematografice ● 18,15 3 din 1: 3 videoclipuri ale unei formații ● 18,30 Topul MTV al telespectatorilor ● 19,00 Pulsul modei cu Marijne van der Vlugt ● 19,30 Muzică non-stop ● 21,00 Lumea reală (II) ● 21,30 Cure - rockumentar ● 22,30 Beavis & Butt-head (d.a) ● 23,00 Mari hituri, cu VJ Paul King ● 0,00 Coca Cola Report ● 0,15 Noutăți cinematografice cu Pipp Dann ● 0,45 Știrile nopții ● 1,00 Beavis și Butt-head (d.a)

Canale 5

7,30 Știri ● 10,00 Show-ul lui M. Costanzo (r) ● 13,00 Forum ● 14,00 TG5 ● 14,25 Cotidiene ● 14,40 Va fi adevărat? (cs) ● 16,00 Agenția matrimonială (reportaje) ● 17,00 Bum Bum Bam (da) ● 19,02 OK! Prețul este corect (cs) ● 20,00 Roata norocului (cs) ● 21,00 TG5 ● 21,25 Circulă zvonul (show) ● 21,40 Marea provocare (show) ● 0,00 Show-ul lui M. Costanzo ● 2,30 Cotidiene (r) ● 2,45 Circulă zvonul (r) ● 3,00 TG5 ● 3,30 Zanzibar (s.a) ● 4,30 La volum maxim (r)

SAT 1

SAT 1

7,00 Bună dimineața cu fotbal ● 10,05 Seriale (r) ● 12,25 Umbrele pasiunii (s) ● 13,20 Roata norocului (r) ● 14,00 Trapper John (s) ● 15,00 Vecinii (s): "Salutări de la Philip" ● 15,30 Alf (s.co): Păstrează crezul ● 16,05 Bonanza (s) ● 17,00 Star Trek (s): "Klingonii" ● 18,00 De 5x5 (cs) ● 19,00 Totul sau nimic (s) ● 20,30 Roata norocului (cs) ● 21,15 Forfecarul (co.S.U.A., 1990) ● 23,30 Shining (f.gr. Anglia, 1979) cu Jack Nicholson ● 1,45 Alt bărbat, aceeași damă (f.erotic Germania, 1967) ● 3,10 Tortura lui Fu Man Chu (f.a.Germania, 1968) ● 4,35 Shining (f.gr./r) ● 6,35 Reluări.

RADIO NORD-EST (72,44 MHZ)

0,00-24,00 Emisie de probă

RTV EUROPA NOVA

● Radio ● Program 6,00-24,00 6,00 Deschiderea programului ● 6,30 Matinal Europa Nova ● 8,45 Avanpremieră ● 11,00 Replay ● Observator ● 13,00 De la... A la Z Avanpremieră ● 16,10 Din lumea teatrului ● 17,05 Invitat în studio ● 20,05 Rock Star ● 21,00 Music Collection. Buletinele de știri (Infonova) vor fi difuzate din oră în oră între 6,30-11,30 și 15,30-20,30.

● TV 17,00 Deschiderea programului ● 17,05 Euromusic ● 17,20 Spectacolul Științei ● 17,20 Concurs «Evrika» ● 17,25 Muzeul Politehnic ● 17,35 «Elveția, omul și timpul» (doc.) ● 18,05 «Măsurarea timpului în Saxonia» (doc.) ● 18,35 Desene animate: «Cenușăreasa» (II) ● 19,00 Infonova ● 19,30 Documentar «Insulele Pacificului» (II) ● 20,00 Videoclip '94 ● 20,30 Circ ● 20,50 Film serial: «Jackie» (episodul 1 (S.U.A., regia: Larry Peerce: cu Roma Downey, Stephen Collins, ecranizare după un roman de David Heymann) ● 22,20 Night Club

RADIO IAȘI

6,00 Diminețile noastre ● 9,00 Știri ● 9,05 Radiosfera ● 12,00 Știri ● 12,05 Corespondența radio - muzică populară ● 13,00 Radiojurnal ● 13,20 Corespondența radio - muzică populară ● 14,00 Știri ● 14,05 Întîlniri... pe unde medii ● 16,00 Radiojurnal ● 16,10 Radiograme ● 18,05 Corespondența radio - muzică ușoară ● 18,30 Corespondența radio - muzică populară ● 19,00 Știri ● 19,05 Corespondența radio - muzică populară ● 21,00 Evenimentele zilei - sport - meteo ● 21,20 Univers muzical.

SPITALE DE GARDĂ

Spitalul "C.I. Parhon" (Tel 140337) clinica IV medicală, Clinica II chirurgie clinica II obstetrică

FARMACII DE GARDĂ

Farmacia nr. 2 Piața Unirii

CINEMATOGRAFE

● **Cinematograful "Victoria"** (telefon: 112502); 7-13.I.1994 - orele: 9; 11,30; 14; 16,30; 19: **"Propunere indecentă"**. Producție S.U.A., 1993. Dramă sentimentală cu Demi Moore și Robert Redford. Premieră. (Nu se recomandă spectatorilor sub 16 ani).

● **Cinematograful "Republica"** (Telefon: 114327); 7-13.I.1994 - orele: 9; 11; 13; 15; 17; 19: **"A doua cădere a Constantinopolului"**. Producție România,1993. Comedie de situații cu Stela Popescu, Alexandru Arșinel, Aurelian Temișan, Loredana Groza. Premieră.

● **Cinematograful "Copou"** (Telefon: 145738), 7-13.I.1994 - orele: 9; 11; 13; 15; 17; 19: **"Erou din întîmplare"**. Producție S.U.A., 1992. Film satiric cu Dustin Hoffman.

● **Cinematograful "Dacia"** (Telefon: 164740) 7-13.I.1994 - orele: 9; 11; 13; 15; 17; 19: **"Pe viață și pe moarte"**. Producție Hong Kong, 1992. Film de acțiune cu elemente de arte marțiale.

● **Cinematograful "Tineretului"** (Telefon: 117178); 7-13.I.1994 - orele: 9; 11; 13; 15; 17; 19; **"Cliffhanger"**. Coproducție S.U.A., Italia, 1993. Thriller cu Sylvester Stallone.

● Videoteci

- Sala mică a cinematografului "Republica"(orele: 10; 12; 14; 16; 18; 20)
- Sala din str. Sf. Andrei, nr. 17 (orele: 9; 11; 13; 15; 17; 19).

CURSUL VALUTAR

valabil pentru ziua de 07.01.1994

Cursul de referință stabilit pentru principalele valute în urma licitației de la BNR, valabil pentru astăzi este de:

1342,00 lei/USD
1991,60 lei/GBP
227,12 lei/FRF
770,82 lei/DEM

CURSUL DE SCHIMB AL DOLARULUI

VALABIL PENTRU DATA DE 06 - 01 - 1994

Casele de schimb valutar	CUMPĂRARE	VÎNZARE	COMISION
BANCA AGRICOLĂ - Telefon 146117	1668	1751	3%
BCR - Telefon 147260	1667	1750	0%
BRD - Telefon 142037	1625	1706	2%
BRCE - Telefon 117510	1595	1674,75	2%
BANKCOOP - Telefon 112566	1700	1785	2%
BANCPOST - Telefon 104227	1700	1775	5%

MICA PUBLICITATE

ELECTRONICE

● Vînd video player AIWA și Telefunken noi, sigilate. Tel. 154275. (119)

CASE, TERENURI

● Vînd (schimb cu o garsonieră, plus rest plată, negociabil) 1.200 m.p. teren construibil, situat în Șos. Bîrnova nr. 112. Relații la telefon 164248, după ora 20,00.

VÎNZĂRI

S.C. CIDU S.R.L. Iași, Str. N.Iorga nr. 40, vinde

aragaze 4 ochiuri tip Satu Mare.

Relații la telefon 130561.

● Vînd ușă stejar. Tel. 160774, după ora 18,00. (108)

● Vînd mașini de remaiat ciorapi, 61.000 lei. Tel. 176563. (122)

CUMPĂRĂRI

Cumpărăm urgent hirtie foto alb-negru, format 9X14, 13X18 sau 18X24. Telefon 172557.

SCHIMBURI

● Schimb apartament 3 camere, zona Minerva, (balcon închis, telefon) cu două garsoniere, plus diferență negociabilă. Tel. 163174.

OFERTE SERVICII

● Inginer, repar televizoare color și cu C.I. Trageri în bandă sonor. Tel. 128356. (59)

● Profesor, meditez fizică pentru bacalaureat și admitere facultate. Preț convenabil. Tel. 136590.

LOCURI DE MUNCĂ

Societatea Comercială **"Nicolina"** S.A. Iași organizează **concurs** pentru ocuparea următoarelor posturi:
- 3 posturi de **economist** în specialitatea **Finanțe-Contabilitate** - condiții de vechime - 3 ani.

Concursul va avea loc pe data de 27.01.1994. Relații suplimentare la Serviciul Personal-Salarizare al societății.

● S.C. SURSA MOLDOVEI S.A. organizează luni, 10 ianuarie 1994, concurs pentru ocuparea postului de inginer în cadrul compartimentului comercial. Condiții de participare: bărbat, vîrsta limită 28 ani. Relații și înscrieri la sediul firmei, Calea Chișinăului 17, camerele 407-409, zilnic, între orele 14,00-16,00. Tel. 127118.

● S.C. Metalo-Chimice S.A. Iași, cu sediul în str. Sf. Lazăr nr. 4, anunță concurs pentru ocuparea următoarelor posturi, în ziua de 17 ianuarie 1994: director economic; economist control financiar gestiune. Condiții: pregătire economică superioară. Relații la sediul societății din str. Sf. Lazăr nr. 4, telefon 115506. (84)

● S.C. F.P.I. S.A. angajează prin concurs jurist-consult și director economic. Relații la telefon 136604. (114)

● Societatea comercială CASA S.R.L. angajează tîmplari și dulgheri, începînd cu data de 12.01.1994. Doritorii sînt așteptați să se prezinte la sediul firmei din str. Cuza-Vodă nr. 1 din Iași. (116)

DIVERSE

Înțelegîndu-vă suferința și zbuciumul sufletesc determinat de decesul ființei dragi și dorind să vă ajute în încercarea de a depăși aceste clipe grele,

Agenția de pompe funebre SINDA UNIVERSAL

Vă poate asigura serviciul complet necesar unei înmormîntări.
Totul se va desfășura conform dorinței și posibilităților dvs. financiare.

Adresa: Str. Eternității nr. 85, tel. 171233

● S.C. F.P.I. S.A., cu sediul în bulevardul Chimiei nr. 14, scoate la licitație spații libere și amenajate pentru depozitare și producție. Licitația va avea loc la sediul societății, în ziua de 7.02.1994. (114)

en-gros-en-gros-en-gros

S.C. FOOD-LAND S.R.L. importator direct

pune la dispoziția clienților

o gamă variată de **produse alimentare și cosmetice**

Prețuri imbatabile!

Adresa: magazin - Alexandru cel Bun, bl. H4, parter, tel.157034, fax. 131667; depozit - Baza 3, tel. 132888/int. 148.

en-gros-en-gros-en-gros

S.C. **TEXTILA** Iași din Copou, Șos. Ștefan cel Mare și Sfînt nr. 4, informează publicul cumpărător că, începînd cu data de 01.02.1994, **prețul la covorul dublu pluș se modifică de la 16.233 lei/mp la 18.408 lei/mp.**

După vacanța de iarnă, **Clubul "KARATE-KAI"** Iași, instructor Mihai Bernescu, 3 dan, reia antrenamentele începînd de luni, 10 ianuarie 1994, la Sala de Sport a Liceului Național (Str. Arcu nr. 4), luni, miercuri: 14.30-16.00 și duminică: 13.00-15.00 (grupa de copii 8-14 ani) și la Sala de Sport a Universității Agronomice (Aleea Sadoveanu nr.3) luni, miercuri și vineri: 18.30-20.30. **Se fac noi înscrieri.**

● S.C. BANC POST S.A. Iași, str. Cuza Vodă nr. 10, scoate la licitație prin vînzare publică 4 (patru) remorci auto noi, producție C.S.I., proprietatea debitorului S.C. COPAROM S.R.L. Iași. Licitația are loc la sediul băncii, pe data de 25 ianuarie 1994, orele 14,30. Înscrierea și depunerea cotei de participare vor fi făcute pînă la data licitației. Relații suplimentare se pot obține la sediul băncii și la telefon 104239. (76)

● S.C. SANDRA ALEX S.R.L., prin cofetăria "Steluța", vă oferă zilnic produse de cofetărie și patiserie, torturi pentru diferite ocazii. (89)

● S.C. Jelio S.R.L. , str. Nicolina nr.2 (lîngă podu Roș, stația de autobuz nr.9), organizează concurs pentru crearea unui ambalaj din carton, în policromie, pentru produse alimentare. Relații la tel. 126896, sau la sediul firmei, orele 8-13, 17-19

FELICITĂRI

Redacția cotidianului MONITORUL, a săptămînalului MONITORUL EXPRES, Radio Nord - Est și Compania de publicitate "Nord - Est", urează tuturor celor ce poartă numele Ion un sincer

LA MULȚI ANI

Colectivul redacției Cotidianului Monitorul urează domnilor Ion Oprea și Ion C. Teodor sănătate și numai bucurii cu ocazia zilei de naștere.

LA MULȚI ANI!

LA MULȚI ANI, sănătate, bucurie alături de cei dragi dragului nostru naș Tudorache Ion și fiului său Nicu cu ocazia zilei onomastice din partea finilor Liliana și Viorel, și a cumătrilor.

● Multă sănătate, fericire și un sincer "La mulți ani", cu ocazia zilei onomastice pentru dl. Ioan Popescu (Popică) din partea familiei Marin (Valea Lupului).

● Un gînd curat, sănătate și "La mulți ani", cu ocazia zilei onomastice, pentru Cobliș Ioan, din partea soției, copiilor, socrilor, cumnatei, cumnatului și nepoților.

● Două societăți cu renume transmit dnei Vicol Duța fericire și realizări în 1994.

● Cu ocazia aniversării numelui, colegii din cadrul F.C.P. a S.C. TOMIRIS S.A. transmit domnului Ioan Chirilă multă sănătate, fericire și tradiționalul "La mulți ani". (93)

● Personalul compartimentului Siguranță a S.C. TOMIRIS S.A. transmite d-lui ing. Ioan Mocanu, cu ocazia aniversării numelui, multă sănătate, fericire și tradiționalul "La mulți ani". (94)

MATRIMONIALE

Italian, patron office import-export diamante, pietre prețioase și aur, absolut singur înăuntrul sufletului, necăsătorit, stare materială foarte bună, 48 ani, cu spiritul încă tînăr, prezentabil, de o fidelitate absolută, nebăutor, nefumător, maximă seriozitate, caut exclusiv domnișoară/doamnă tînără, frumoasă, afectuoasă, 20/35 ani, chiar și divorțată, interesată de cunoașterea mea doar în scopul unei căsătorii din dragoste.
Scrieți-mi, atașînd o fotografie.
Adresa mea: Camerin Giorgio, via San Salvatore 38/F, Valenza (AL), Italia, telefon 0131/953117NB.
Telefonare non serve, non voglio/scrieveti-mi tassativamente il italiano, non importa errori, per foto intendo faccia, fronte e profilo, intera persona, in piedi, fronte e profilo, la descrizione deve esser dettagliata plu'possibile, e'inutile scrivere senza i requisiti richiesti, la lettera verra'cestinata. Se dopo i tempi tecnici postali non riceveti riposta, la riposta vi e'gla stata data e'negativa non solecitate grazie. Tutto si fara'per corrispondeza fino alla mia decisione d'incontro.

DECESE

● **A trudit din greu pentru a crește și a iubi un copil străin. Astăzi, acest copil îi plînge dispariția. A plecat dintre noi pentru totdeauna, lăsînd un gol imens în sufletele noastre, cea care a fost o bună mamă, soacră, soție și bunică, CATINCA ȘTEFANACHE. O vor plînge veșnic soțul - Constantin, fiica - Dorica, ginerele - Doru și nepoțelul - Mădălin. (110)**

● **Familia anunță moartea, după o scurtă boală, a inginerului TEODOR PANAITESCU, 48 ani. Înmormîntarea va avea loc sîmbătă, ora 12,00. Corpul neînsuflețit este depus la cimitirul Eternitatea.**

● **Familiile Hîncu, Antohi, Sillon, Florescu, Gheorghiu, Cojocaru și Rotaru, cu nemărginită durere în suflet, anunță stingerea fulgerătoare din viață a nepotului, verișorului și unchiului lor, CONSTANTIN (TICU) ALEXANDRU - artist liric - fost membru al ansamblului "Doina" al Armatei, timp de peste 39 de ani. Glasul său pătrunzător, dar melodios, cu un timbru deosebit de plăcut, va răsuna mereu în inimile tuturor celor ce l-au auzit vreodată cîntînd. Dumnezeu să te odihnească în pace, Ticule drag.**

CONDOLEANȚE

Formația de sculeri A.D.M. secția Sculărie de la SC Nicolina SA transmite sincere condoleanțe colegului Păduraru Aurel pentru pierderea tatălui.

Elevii clasei a V-a de la Liceul Al.I.Cuza împreună cu părinții transmit sincere condoleanțe d-nei diriginte prof. Panaitescu Ileana pentru marea pierdere suferită prin decesul soțului.

Colectivul Atelierului SDV - SC Bucium SA este alături de colegul Răileanu Gheorghe în aceste momente grele pricinuite de pierderea mamei și transmit sincere condoleanțe.

Consiliul de Administrație al AVECOOP Iași împreună cu toți salariații unității sînt alături de colegul Stroi Sorin în momentele grele pricinuite de pierderea prematură a soției și-i transmit sincere condoleanțe.

Colectivul Centrului de Calcul de la S.C. Tomiris S.A. transmite sincere condoleanțe colegului Vidinivschi Doru pentru decesul tatălui.
Dumnezeu să-l ierte.

● **Fiii Diana, Valerica și Petru Iftode aduc un ultim omagiu celui care a fost omul de omenie, ing. TOADER PANAITESCU și sînt alături de familia îndoliată.**

● **Colectivul laboratorului de analize medicale din Policlinica nr.1 regretă dispariția prematură a celei care a dost dr. CĂLIN MARIANA și transmite sincere condoleanțe familiei îndurerate.**

● **Familia Alexandru Șimonca și copiii transmit sincere condoleanțe doamnei Elena Panaitescu, pentru pierderea soțului.**

● **Colectivul Biroului Exploatare din ROMCEREAL Iași transmite sincere condoleanțe familiei îndoliate de dispariția prematură a celui care a fost ing. PANAITESCU TEODOR. (111)**

● **Colectivul Bazei de Recepție Valea Adîncă regretă profund moartea fulgerătoare a celui care a fost ing. TEODOR PANAITESCU. Sincere condoleanțe familiei.**

● **Medicii de la Dispensarul medical Belcești transmit sincere condoleanțe fam. ing. CHIPRIAN VIOREL pentru greaua pierdere suferită prin decesul tatălui. (7925)**

● **ISPIF Iași regretă dispariția fulgerătoare a colegului MIHAILESCU IULIU (DUȚU) și transmite sincere condoleanțe familiei îndoliate. (123)**

COMEMORĂRI

Patru ani de lacrimi și căutări de cînd a plecat de lîngă mine iubitul și neegalatul meu soț, cel care a fost tenorul

CRISTIAN GEORGESCU

om de o aleasă noblețe sufletească și o rară modestie.
Puiu, eu încă te mai aștept, cu același dor și dragoste, rugîndu-l neîncetat pe Dumnezeu pentru iertarea ta.
Aceeași îndurerată, Tuța...

FRAROM IAȘI S.R.L.

prin **Magazinele** din Bd. Independenței 11-13 și Alexandru cel Bun bl. H6

vă oferă:

TELEVIZOARE COLOR

● CROWN-JAPAN - 529.000 lei - diagonala 51 cm
● GOLDSTAR - 597.000 lei - diagonala 51 cm

Magazinele noastre sînt deschise zilnic între orele 9-18.
☎ 112122; 112180 *Vă așteptăm!*

TELEFOANE UTILE

☎ SALVARE: 961
☎ POMPIERI: 981
☎ POLIȚIE:
Inspectoratul Județean 146666, 140720, 146840; Municipiu - 146850; Serviciul Circulație - 140070.
☎ AGENȚIA C.F.R.: 147673
☎ INFORMAȚII GARĂ: 146333
☎ AUTOGARĂ: 146587
☎ TAXICOM, dispecerat: 953, 146593
☎ AGENȚIA TAROM: 115239
☎ INFORMAȚII AEROPORT: 178126
☎ STAȚII PECO: Baș Ceauș - 176865; Aurel Vlaicu - 175812; Bucium - 132891; Crișan - 112182; Păcurari - 164142; Sărărie - 147480.
☎ DISPECERATE: R.A. Gaz-Metan - 141737; R.A. Apă-Canal - 142451; Renel - 147070, deranjamente - 147070; Termoficare - 141956; R.A. Locuința - 112434; Telefoane - Deranjamente - 921; Protecția mediului - 147010.
☎ GARDA FINANCIARĂ: 114065, 112427.
☎ ADMINISTRAȚIA FINANCIARĂ: 143030
☎ NOTARIAT: 147574
☎ TRIBUNAL: 146300
☎ PROCURATURĂ: 146630
☎ CAMERA DE COMERȚ: 117757
☎ CENTRUL MILITAR JUDEȚEAN: 146370
☎ HOTELURI: Moldova - 142225; Traian - 143330; Unirea - 142-110; Sport - 137817.
☎ POLICLINICA CU PLATĂ: triaj informații - 117244
☎ OFICIUL JUDEȚEAN PENTRU PROTECȚIA CONSUMATORILOR: 145392

cotidian de informații
Monitorul
monitorul expres
Str. Smîrdan nr. 5 ■ Tel. 17.25.57 (centrala) ■ Fax 14.45.77

■ REDACTOR ȘEF - Dan Radu
■ REDACTOR ȘEF ADJUNCT - Ovidiu Șimonca

SEFI DEPARTAMENTE:
■ Eveniment local: Toni Hrițac (int. 21)
■ Eveniment național și internațional: Cristian Racu (int. 19)
■ Economic: Costel Stroescu (int. 21)
■ Cultură: Dorin Popa (int. 19)
■ Sport: Eugen Florescu (int. 18)
■ Reclamă: Silvia Miller (int. 17)
■ Producție: Tudor Agavriloael (int. 26)
■ Difuzare: Mihai Tudose (int. 15)
■ Contabilitate: Antoneta Filip (int. 13)

Redactor de serviciu: Ion N. Oprea (int. 20)
Fotoreporter: Constantin Plop
Grafică: Lucian Amarii, Daniel Melinte.

NORD-EST PRESS
- agenție de presă -
Str. Smîrdan nr. 5 ■ Tel. 17.25.57 (centrala) ■ Tel/Fax 14.47.76
■ EDITOR: Mona Dîrțu ■ Redactor: Dana Scripcă ■

EDITOR
NORD - EST s.r.l
Str. Smîrdan nr. 5 ■ Tel. 17.25.57 ■ Fax 14.45.77

Director general: ALEXANDRU LĂZESCU
Director literar artistic: FLORIN ZAMFIRESCU
Director de marketing: CEZAR CALUSCHI
Director executiv: GABRIEL RUSU

ABONAMENTELE se pot face la orice Oficiu Poștal din țară. MONITORUL figurează în catalogul Presei Interne la poziția 838.

TIPAR OFFSET: MULTIPRINT, Iași str. Sf. Lazăr nr. 49

UNGHIUL DE TRAGERE

Morții cu morții

Val CONDURACHE

Plecarea mea de la "Evenimentul", întemeiată pe rațiuni morale și profesionale, l-a iritat pe dl. Constantin Păläduță care-mi dedică spațiul pe care, pînă la Anul Nou, l-am ocupat cu rubrica mea. Îi voi răspunde pe scurt, fără a intra în chestiuni pe care publicul larg nu are datele necesare pentru a le judeca. În discuția pe care am avut-o cînd am stabilit termenii colaborării am precizat faptul că onorariul va ține cont de inflație. Pînă și meșterul care-i repară chiuveta își schimbă tariful de la o lună la alta. În opinia d-lui Constantin Păläduță, intelectualul, călcat în picioare sub dictatură, umilit și prin salariul pe care-l primea, devine acum mercenar cînd cere bani pentru munca pe care o face. Parcă am mai auzit farsa asta cîndva. Colegii noștri de bancă, retrași din școală după clasa a opta ori după absolvirea liceului "obligatoriu", au toată îndreptățirea să ne ceară 10.000 lei ca să dezbată, într-o oră și jumătate, un toc de ușă și să pună altul în loc. Intelectualul, ființă aleasă, trebuie să se mulțumească cu cîteva kilograme de salam pentru o rubrică zilnică. Ce face el, în fond? Gîndește, nu muncește!

Nu-mi pot permite să vorbesc în numele altor colaboratori ai ziarului "Evenimentul". Cîțiva dintre ei au fost, în discuțiile pe care le-am purtat, la fel de "nedumeriți" ca și mine de atitudinea redacției. Și chestiunea nu este legată, așa cum insinuează dl. Constantin Păläduță, doar de aspectul financiar. O jenă stupidă mă oprește să enumăr toate gafele redacției în care s-au rătăcit cîțiva tineri talentați. Dar să trecem peste asta.

În chip de concluzie voi spune că fiecare ziar își are colaboratorii pe care-i merită. După principiul "nimeni nu este de neînlocuit", "Evenimentul" poate merge mai departe. Paginile de publicitate îl scutesc de grijile zilei de mîine. ■

HOROSCOP

BERBEC
(21 mart. - 20 apr.):
Deși sînteți o fire energică și perseverentă, aveți destule momente de labilitate psihică. Important este să nu vă înecați ca țiganul la mal.

TAUR
(21 apr. - 20 mai):
V-ați văzut visul cu ochii. În afacerile sentimentale constanța valorează, însă, mai mult decît inflamările în care dumneavoastră sînteți un "specialist".

GEMENI
(21 mai- 21 iunie):
Este cazul să faceți un pas înapoi. Afacerea în care ați intrat nu prezintă toate garanțiile necesare. Luați-vă un timp de gîndire, abia apoi hotărîți-vă.

RAC
(22 iun. - 22 iul.):
Nu aveți satisfacții mai puține decît alții, dar nu știți să vă bucurați de ele. De fiecare dată vi se pare că sînteți nedreptățit(ă) și dați vina pe soartă.

LEU
(23 iul.-22 aug.):
E bine să vă repliați pentru moment, fără să abandonați proiectul în care v-ați angajat. Sînteți o fire prea pasională și nu e rău să stați din cînd în cînd cu picioarele în apă rece.

FECIOARĂ
(23 aug. - 22 sep.):
Nu trebuie să vă lăsați sedus de o propunere care vă măgulește. Nu refuzați ceea ce vi se oferă, dar luați-vă un răgaz de gîndire: propunerea trebuie analizată pe toate fețele.

BALANȚĂ
(23 sep. - 22 oct.):
Este, probabil, cea mai fastă perioadă a ultimelor luni: vă iese totul. Atenție, însă, abia acum ar trebui să judecați viitorul cu mai multă circumspecție.

SCORPION
(23 oct. - 21 nov.):
Vă vine foarte greu să recunoașteți meritele altuia, chiar și atunci cînd ele sar în ochi. Vi se va răspunde cu aceeași monedă și atunci veți crede că lumea e invidioasă.

SĂGETĂTOR
(22 nov. - 21 dec.):
Simpatia celor din jur nu este întotdeauna sinceră. Nu trebuie să credeți în toate laudele care vi se aduc, chiar dacă le meritați din plin.

CAPRICORN
(22 dec. - 19 ian.):
V-ați consolidat serios poziții care păreau definitiv pierdute. Asta nu trebuie să vă facă să vă întoarceți la aroganță. Fiecare faptă își are plata.

VĂRSĂTOR
(20 ian. - 18 febr.):
Vă descumpănesc reacțiile unor colegi pe care i-ați considerat aliați. Nu-i acuzați. Gîndiți-vă, mai bine, la disprețul cu care i-ați tratat.

PEȘTI
(19 feb. - 20 mart.):
Felul "alunecos" de-a fi vă protejează în cele mai multe situații. Pentru consolidarea relațiilor este nevoie să fiți mai decis în anumite împrejurări.

LEGENDA:
- vă paște ghinionul
- prudența e mama înțelepciunii
- n-aveți nimic de pierdut
- șansa vă surîde

RADIO NORD - EST
emite pe o nouă frecvență:
72,44 MHz

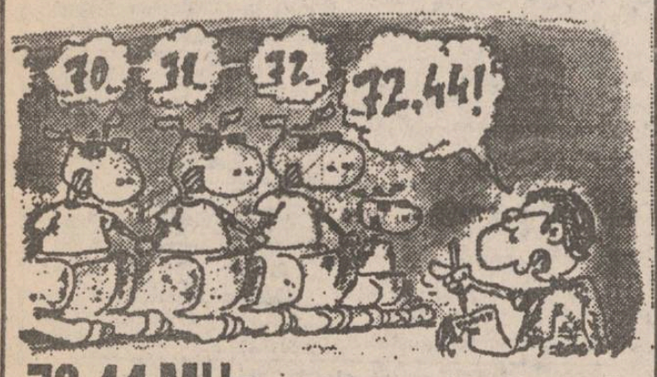

72.44 MHz.-emblema calității în radio.

Premiere cinematografice

Propunere indecentă

Proba de rezistență a unui mariaj modern

Producție a studiourilor "Paramount", S.U.A., 1993. Scenariul: Amy Holden Jones. Imaginea: Howard Atherton. Muzica: John Barry.Regia: Adrian Lyne. Cu: Robert Redford (John Gage), Demi Moore (Diana Murphy), Woody Harrelson (David Murphy), Oliver Platt, Seymour Cassel. Distribuitor: Mediapro.

Cel mai surprinzător film sentimental al anului precedent. Regizorul Adrian Lyne, autorul celebrelor thrilleruri erotice "Atracție fatală" și "9 săptămîni și jumătate", ne propune, de această dată, povestea absolut insolită a unui cuplu tînăr în care soțul își vinde, pentru o noapte și pentru un milion de dolari, nevasta unui bancher plin de seducție și mare amator de jocuri de noroc. Originala tranzacție este pusă la cale într-un tripou din Las Vegas, unde tinerii căsătoriți, constrînși de acute neajunsuri financiare, își fac iluzii că se vor putea redresa participînd la jocurile de ruletă. Oferta miliardarului nu e de neglijat, dar ridică desigur multe semne de întrebare. Poți cumpăra dragostea? Sentimentele, unele lucruri intime, nu sînt de vînzare! Dacă-ți vinzi trupul, inima și sufletul rămîn intangibile? Acceptînd "propunerea indecentă" ce li s-a făcut, Diana și David Murphy își pun, de fapt, la încercare, rezistența mariajului lor. O dramă psihologică admirabil interpretată de Demi Moore, Woody Harrelson și Robert Redford. În realizarea acestui triunghi sentimental, actorii demonstrează forță, simț al nuanțelor, convingere, înscriindu-și, în palmaresele proprii, unele dintre cele mai bune roluri cinematografice jucate pînă în prezent.

Cinematograful "Victoria", 7-13.01.1994, orele: 9, 11,30, 14, 16,30, 19.

Robert Redford (John Gage) în "Propunere indecentă"

ROBERT REDFORD superstarul blond

Actorul, regizorul și producătorul de film Robert Redford s-a născut la 18 august 1937, la Santa Monica, în California (S.U.A.). A studiat la Universitatea din Colorado, timp de doi ani, cu o bursă de baseball, după care a venit în Europa pentru studii de artă. La întoarcerea în S.U.A. a studiat scenografia și actoria la New York. În 1961, a pus bazele companiei Wildwood Enterprises, unde girează producția mai multor filme în care el deține rolul principal ("Downhill Racer", "The Candidate", "All The President's Men"). Concomitent cu acestea, Redford a jucat în multe filme realizate de cineaști de renume. Și-a început cariera de actor în 1959, pe Broadway, iar în cinematografie lucrează din 1962. De atunci a colaborat la peste 30 de filme, ca actor, regizor sau producător. Primul succes artistic important îl înregistrează în 1965, în filmul "The Chase" ("Urmărirea"), în regia lui Arthur Penn. Următoarele filme: "Butch Cassidy And Sundance Kid" (1969), "Jeremiah Johnson" (1971), "The Way We Were"/"Cei mai frumoși ani" (1972), "The Sting"/"Cacialmaua" (1973), "The Great Gatsby"/"Marele Gatsby" (1974), "Three Days Of The Condor" (1975), "The Electric Horseman"/"Călărețul electric" (1979), "Brubaker" (1980), "Out Of Africa" (1985), "Sneakers" (1986), "Havana" (1990) i-au prilejuit creații remarcabile, care l-au propulsat pe locuri fruntașe în topul preferințelor publicului și criticii de specialitate. Cele mai recente filme în care a jucat se numesc "The Natural" și "Indecent Proposal" ("Propunere indecentă"). În 1980 și-a făcut debutul regizoral cu filmul "Ordinary People", cu care a cîștigat 4 premii Oscar, din care unul pentru imagine și altul pentru regie. De asemenea, primul său film a primit prestigiosul "Directors Guild Of America Award". În 1988, el a regizat al doilea său film, "The Milagro Beanfield War", o adaptare după romanul de aventuri scris de John Nichols. Prin intermediul companiei sale, cu buget redus, a realizat documentarul "The Solar Film", nominalizat la Oscar. Pe lîngă acestea, de curînd, el a fost producător executiv și narator al unui alt documentar foarte interesant, "Incident At Oglala", bazat pe extrem de controversata condamnare a lui Leonard Peltier, suspectat de uciderea a doi agenți F.B.I. Redford este, de asemenea, președintele Institutului Sundance, pe care l-a fondat el însuși, în 1980, ca replică la două probleme îngrijorătoare: una privitoare la talentații realizatori independenți care nu au șansa de a lucra, și cealaltă privitoare la aspectele umane ale realizării unui film (scenariu și personaj) adeseori umbrite de tehnologie și presiunea marilor finanțe. În 1984, Institutul Sundance și-a asumat sponsorizarea Festivalului Filmului din Park City Utah, care s-a impus a fi cea mai importantă manifestare a cinematografului american independent, fiind numit, în prezent, Sundance Film Festival. Edițiile, prezentările de filme și conferințele acestui festival au inclus un număr crescut de opere, încurajînd artiștii, regizorii și producătorii din America Latină, Japonia, Rusia, Franța, Polonia etc.

Redford este preocupat și de problemele ecologice, fiind de mult timp un membru constant în administrația Fondului de Apărare a Mediului Înconjurător și al Consiliului de Apărare a Resurselor Naturale. În acest sens el a fost distins cu două premii prestigioase: Global 500 Award al Națiunilor Unite (1987) și Audubon Medal Award (1989). Dragostea sa față de natură și de frumusețile ei și-a găsit o emoționantă expresie imagistică în cel de-al treilea film la care semnează regia, "A River Runs Through It" ("Cîndva pe aici curgea un rîu"), film distins cu Premiul Oscar 1993, pe care spectatorii ieșeni vor avea posibilitatea să-l vadă la sfîrșitul acestei luni.

A doua cădere a Constantinopolului

Producție a caselor de filme "Disim", Conpro", "Aldaco", "Astra 22", București, 1993.Scenariul: Octavian Sava. Imaginea: Petre Petrescu. Muzica: Andrei Tănăsescu. Regia: Mircea Mureșan. Cu: Alexandru Arșinel, Stela Popescu, Jean Constantin, Dem Rădulescu, Aurelian Temișan, Loredana Groza, Rodica Mureșan, Mihai Ciucă, Petrică Lupu, Geo Saizescu, Cătălin Botezatu, Alexandru Bindea, Adriana Șchiopu, Vasile Gherghilescu.

Contînd pe faptul că vedete consacrate ca Stela Popescu, Alexandru Arșinel, Jean Constantin și Dem Rădulescu reprezintă, întotdeauna, garanții de umor și bună dispoziție, regizorul Mircea Mureșan, care, în urmă cu doi ani, ne-a oferit divertismentul estival "Miss Litoral", merge, în continuare, pe comedia "trăsnită" de serie "B", care nu își face complexe din cauza condiției sale de duzină. Cu un scenarist (Octavian Sava) și cu stele de la Revistă (veteranii venerabili pe care i-am amintit), la care se alătură stele mai tinere și cu sex-appeal (Aurelian Temișan, Loredana Groza, Cătălin Botezatu), noul film "A doua cădere a Constantinopolului" se aseamănă, în cele mai multe privințe, cu un show de la Teatrul de Revistă. Există, bineînțeles, o poveste cu numeroase peripeții, care se derulează sub semnul șarjei și cu zîmbetul pe buze. Cum toți românii întreprinzători, după Revoluție, fac afaceri în Turcia, aceleași imbolduri și interese îi animă și pe eroii filmului. Ei sustrag o mașină automată dintr-o fabrică și încearcă s-o vîndă, pe dolari, unei companii din Istanbul... Există și o poveste de dragoste, de fapt, toate personajele sînt îndrăgostite și de aceea apar tot felul de încurcături... Gaguri, picanterii, peisaje încîntătoare, melodii agreabile într-o comedie care izbutește să-și amuze spectatorii din plin.

Cinematograful "Republica", 7-13.01.1994, orele: 9, 11, 13, 15, 17, 19.

Constantin PETRILĂ

MICHAEL JACKSON FAN CLUB IAȘI

Letter box

Deși are o mică întîrziere, rubrica de răspunsuri la scrisori își face din nou apariția în cadrul cotidianului "Monitorul", așa că, dragi prieteni, nu vă speriați, toate scrisorile voastre își vor primi răspuns. Dar să lăsăm vorba la o parte și să trecem la scrisori. Astăzi avem o rubrică dedicată în totalitate corespondențelor "externe".

✉ **Chihaia Mădălina din Tg. Frumos**, pe lîngă o foarte originală urătură, pentru care îi mulțumim, ne trimite părerea ei despre Michael:

"Îmi place foarte mult Michael. Deși știu că ochii mei nu-l vor vedea niciodată, eu apreciez la Michael totul: muzica lui, cîntecele și dansurile sale, coafura și hainele".

Îți mulțumim pentru scrisoare și sperăm ca între fanii din Iași și cei din Tg. Frumos să se stabilească o legătură permanentă. De aceea, ne bazăm pe tine pentru a lua legătura cu cîți mai mulți fani din Tg. Frumos, în vederea unei posibile fuziuni. Așteptăm cu nerăbdare scrisoarea ta și pînă atunci îți spunem: La revedere!

✉ "Scriu această scrisoare sub o stea - sper - norocoasă și cred că ea va fi citită de cine trebuie. Vă scriu vouă, fanilor lui M.J., celor care știu că-l iubiți, căci numai voi mă puteți ajuta. Îmi place Michael. Din păcate, însă, nu am posibilitatea de a fi la curent cu ceea ce se întîmplă cu el..."

Acesta este un fragment din scrisoarea trimisă de **Valentina Damian, com. Gorban**, județul Iași, care ar vrea să fie și ea membru corespondent a Fan Club-ului nostru. Ei bine, am o veste bună pentru tine: acest lucru este posibil.

Îți vom trimite o scrisoare în care îți vom comunica formalitățile necesare. Referitor la procurarea de materiale, este puțin cam complicat, dar sperăm că vom găsi o soluție și pentru tine. Așteptăm noi vești de la tine!

✉ Nici președintele Fan Club-ului din Tulcea nu s-a lăsat așteptat, onorîndu-ne cu o nouă scrisoare din care spicuim pentru voi:

"Despre ce-a fost după Congresul Național al Fan Club-urilor Michael Jackson din România (22-23 aprilie 1993) nu știu mare lucru, doar că, așa cred eu, congresul mai mult a stricat decît a realizat. Sper totuși într-o revigorare a fan club-urilor din țară.

Probabil voi reuși o fundație aici, în Tulcea, și atunci cei care vor dori să uite coșmarul Petre Viorel se pot afilia clubului nou format. Un pic și vom reuși ceea ce Petre speră să nu se întîmple vreodată. Dar eu o voi face pentru fanii din țară și pentru Michael. Mă bucură că ați reușit să scoateți o revistă; nu pot spune că noi v-am dat ideea, nu ne abrogăm nici un drept, dar ne-ar bucura dacă și alte fan club-uri ar face la fel, să fie o concurență între fanii din țară, din care să avem cu toții de cîștigat".

Îți mulțumim, Mihai Baciu, pentru aprecieri și încurajări și te așteptăm cît de curînd la Iași!

Cam asta a fost tot, vă așteptăm în continuare pe adresa: str. Th. Pallady, nr. 11A Iași, cod. 6600.

Rhally

Important

○ Sîmbătă, 8 ianuarie, ora 15,00, toți membrii cotizanți sînt așteptați la Clubul Copiilor, pentru a-și ridica legitimațiile. Pentru aceasta îi rugăm să vină cu buletinele de identitate.

○ Tot sîmbătă se va hotărî programul activităților pe următoarea decadă.

○ Membrii clubului, care nu-și vor achita cotizațiile pînă pe data de 15 ianuarie, vor fi excluși din Fan Club.

Zanfir Dorin

POȘTA HOROSCOP

Femeia bleagă

Moraru Teodor: Dumneavoastră ați întîlnit pînă acum (în afară de soție, pe care, se vede treaba, n-o cunoașteți prea bine) o femeie bleagă? Femei proaste am întîlnit cu duiumul. Unele se lasă bătute, înșelate, stoarse de bani, mințite. Dar nici alea nu-s blegi. Unele s-au învățat rău și le place bătaia, altele se bucură cînd sînt înșelate, pentru că nu mai au nici un motiv să se teamă că vor fi prinse la rîndul lor. Stoarse de bani se lasă doar cîteva bătrînele care vor să se mai bucure de viață și au găsit un tinerel pe care-l exploatează hormonal. Cît privește minciuna, ea leagă trainic pe soț de soție în cele mai multe cazuri. Ia să nu minți, mai rezistă căsnicia? Cîte cupluri trăiesc fiind cinstit unul cu altul? Le numeri pe degete. Îți vine să crezi că abia ăia sînt anormali! Mi-e și jenă să vă explic că zodiile dumneavoastră (dumneavoastră sînteți Rac, soția este Săgetător) nu au nici o legătură cu subiectul discuției. O femeie bleagă trebuie dusă la doctor; înseamnă că este grav bolnavă.

Adelina Micu: Dacă sînteți Vărsător de 12 ianuarie, iar el - Berbec de 6 aprilie, nu mă mir că lucrurile merg tot mai rău între dumneavoastră. Berbecul și Vărsătorul pot întemeia o prietenie solidă, întemeiată pe conflicte fără rost, dar nu o căsnicie. Ca prieteni, zădărala vă înviorează, cearta vă întărește, iar scandalul vă redă pofta de viață. În cuplu se lasă cu bătaie, și cum Vărsătorul este femeie, Berbecul îi va aplica, periodic, cu sau fără motiv, o corecție. Mă tem că ostilitățile dintre dumneavoastră și soț nu s-au oprit la cuvinte. Ceva îmi spune că îl iubiți în continuare și vreți să primiți de la mine o încurajare. Îmi pare rău că vă dezamăgesc, dar nu pot s-o fac. Dacă nu v-a bătut încă (deși am dubii, mă mir că nu ați obținut încă un certificat medical, ca să fie în caz de nevoie!), o va face curînd. Sînteți o fire extrem de nehotărîtă în toate cele. Drept care îl puneți pe altul să decidă în locul dumneavoastră, după care îi reproșați cîteva zile la rînd că a făcut-o. Ordinea dumneavoastră îl exasperează, cicăleala îl aduce pe culmile disperării, morala sîcîitoare îl face agresiv.

Sînt ferm convins că nimic din ce vă spun nu vă va folosi. Îmi fac, însă, datoria, ca un slujbaș conștiincios al destinului.

Amadeus

LA RĂSCRUCE DE DRUMURI

ORIZONTAL: 1) Întinsă la drum. 2) Chemarea pasiunii (pl.). 3) Plecat cu trenul ● Corespondent pentru... acarul Păun (sic!). 4) Vin cu miere (sic!) ● Întinse la soare. 5) Mersul pînă la vecini ● Puse la cale! 6) Extremele prinse în cros! ● ...și cîștigătoare la timp. 7) Adepții drumețiilor sportive... ● ...încep să parcurgă un itinerar! 8) Susțin scurte deplasări în circuit. 9) Nu merg deloc pe jos.

VERTICAL: 1) Drumul cavalerilor. 2) Protectorul drumeților. 3) O mișcare bine gîndită (masc.) ● Pericolul cărărilor înzăpezite (fig.). 4) Rezistă la drumuri grele ● Colaborează la determinarea vitezelor. 5) Trage tare la drum ● Are benzina în familie. 6) Cota mijlocie! ● Antrenați în călătorii forțate. 7) Trama drumurilor (pl.) ● Tăria... moșiei! 8) Prinse în ramă! ● Vîrf de interes redus. 9) Drumuri în necunoscut.

DICȚIONAR: API.

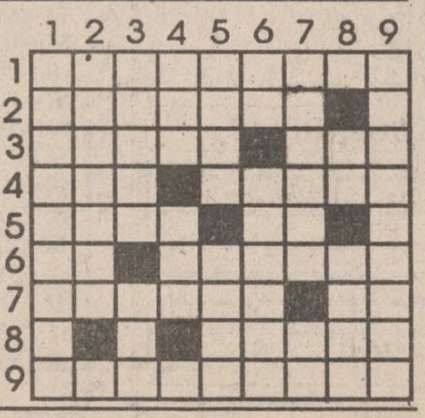

MONITORUL SENTIMENTAL

Îți doresc succes!

Beatrice. Într-adevăr, ești foarte îndrăgostită! Dar nu e neapărat un lucru rău... Dragostea este ciudată și oamenii au cel mai straniu destin din această lume: suferă cînd nu iubesc și suferă pentru că iubesc, iar frumusețea jocului constă tocmai în necesitatea acestei ciudățenii.

Deci, s-o luăm de la capăt: înainte de a deveni studentă te-ai îndrăgostit de un băiat ceva mai mic decît tine (nu văd nimic neobișnuit în aceasta iar bîrfele nu au nici o importanță!), v-ați iubit nebunește și apoi... v-ați despărțit (?). Dacă pe tine nu te deranja diferența de vîrstă dintre voi, lui i-a creat un adevărat complex, accentuat de reușita ta la facultate: din doi "pușți" de liceu, mai mult sau mai puțin îndrăgostiți, dar oricum egali, tu ai devenit studentă, iar el...

Poate de aceea și-a și ales o nouă prietenă, mult mai mică, și prin aceasta nu-mi doresc să te conving că ar fi genul de bărbat căruia îi este necesară o femeie cel mult egală. Tu îl cunoști mai bine, așa cum cunoști și realul motiv al despărțirii: deși ai încercat, nu poți trece peste amintirea lui și cred că nici nu ai dorit cu adevărat să-l uiți, pentru că... îl iubești! Lăsînd la o parte declarațiile de dragoste, va trebui să iei o hotărîre asupra uneia din două soluții posibile: ori îl dai uitării, recurgînd chiar și la altă legătură sentimentală (dar în nici un caz cu un bărbat care să-i semene nici la fizic, nici la gesturi sau zîmbet...!), ori depui toate eforturile pentru a-l recîștiga (cu siguranță, nu ți-ar refuza o... întîlnire!). Dacă și ție ți se pare că merită încercarea, eu cred că a doua soluție ar fi cea mai indicată și cu șanse destul de mari de realizare. Îți doresc succes!

Ana-Maria

BIBLIOTECA CENTRALĂ UNIVERSITARĂ EMINESCU - IAȘI

IAȘI

Prima hotărîre a Inspectoratului Școlar ieșean

În toate liceele ieșene se va face educație sexuală

INTERN

În fața Comisiei parlamentare de cultură și mass-media

PAUL EVERAC ÎȘI RECUNOASTE TOATE GAFELE

SPORT

Trofeul Iașului la handbal feminin

Ieri, în Trofeul Iașului, la handbal feminin s-au înregistrat următoarele rezultate

Oțelul Galați - CFR Craiova 28-24 (13-13)
HC Aura Iași - Fibrex Săvinești 31-28 (15-15)
Hidrotehnica Constanța - România (junioare) 33-23 (17-13).

SÎMBĂTĂ DUMINICĂ
8-9 IANUARIE 1994
An IV,
Nr. 5 (764)
8 PAGINI - 100 LEI

cotidian de informații

Monitorul

Înainte de a anunța Poliția, Salvarea sau Pompierii, sunați la MONITORUL!
Telefon: 17.25.57

Director onorific: AUREL LEON
Redactor șef: DAN RADU

APA RÎULUI BAHLUI ESTE POLUATĂ SISTEMATIC DE ANTIBIOTICE S.A.

■ *o parte din orașele care se alimentează din rîul Prut consumă apă infestată*

În urma unor investigații recente întreprinse de cotidianul "Monitorul", în colaborare cu Regia Autonomă "Apele Române" Iași și cu Agenția pentru Protecția Mediului Iași, a rezultat faptul că S.C. "Antibiotice" S.A. poluează în mod sistematic și continuu apa rîului Bahlui.

Acest lucru a ieșit în evidență la data de 9 decembrie 1993, cînd laboratoarele R.A. "Apele Române" Iași au semnalizat prezența unor produși fenolici în apa rîului Bahlui. Deoarece, în zilele ce au urmat, concentrația de fenoli a continuat să crească, pe data de 13 decembrie 1993 "s-a dat alarma" și s-au făcut cîte două recoltări pe zi. Luîndu-se probe de apă din aproape în aproape, a reieșit că sursa de poluare este S.C. "Antibiotice" S.A. Iași. Concentrația de produși fenolici a continuat să crească zi de zi, ajungînd la un nivel maxim în ziua de 17 decembrie 1993, cînd concentrația maximă admisă a acestor produși în apa Bahluiului a fost depășită de șapte ori. În apropierea fabricii, concentrația maximă de fenoli a fost depășită de 172 de ori.

Conform standardelor în vigoare, concentrația maximă admisă pentru fenoli în apa potabilă este de 0,001 mg/l și, în mod excepțional, de 0,002 mg/l iar pentru o apă degradată, de calitatea a III-a, cum este Bahluiul, concentrația maximă admisă pentru fenoli este de 0,05 mg/l. Dar din buletinele de analiză puse la dispoziție de R.A. "Apele Române" reiese că în apa Bahluiului s-au înregistrat valori de 0,35 mg/l în aval de Iași și valori de 8,6 mg/l în dreptul S.C. "Antibiotice" S.A. (continuare în pagina 2) *(Cristian DUNAR)*

Bolile venerice fac ravagii în rîndul minorilor

■ *în județul Iași au fost depistați copii de patru-sprezece, nouă și chiar șase ani avînd sifilis*

Între recrudescența bolilor de piele și mizeria socială actuală există o strînsă legătură. Aceasta este concluzia medicilor Clinicii dermatologice a Spitalului Universitar "Sf. Spiridon" din Iași. Faptul cel mai șocant este creșterea alarmantă a bolilor venerice (în special sifilis și gonoree), mai ales la copii și tineri, ca urmare a unui libertinaj prost înțeles, needucațional. Internate în Clinică, două fete de 15 și, respectiv, 16 ani au fost depistate ca avînd sifilis. Ba mai mult, cea în vîrstă de 15 ani era și însărcinată. Ele provin din familii dezorganizate, fiind nevoite să se prostitueze pentru o bucată de pîine, un loc de dormit sau un pachet de țigări. Dar vîrstele acestor fete nu reprezintă limita inferioară a apariției sifilisului. Au fost depistați copii de 14, 9 și chiar 6 ani avînd această boală. Un studiu efectuat pe parcursul anului 1993, timp de 9 luni, a indicat pentru sifilis o rată de 30,2 cazuri la suta de mii de locuitori, iar pentru gonoree o rată de 45,7 cazuri la suta de mii de locuitori. Chiar dacă sînt depistate aceste boli venerice sau oricare altă boală de piele, lipsa medicamentelor face dificilă aplicarea unui tratament adecvat. Unguentele sau pomezile se prezintă într-o paletă mare, dar medicii au arareori puse la dispoziție mai mult de trei sortimente. Concluzia medicilor dermatologi, vis-a-vis de recrudescența acestor cazuri, a fost că în România a apărut fenomenul de "prăbușire a vieții", cu toate implicațiile ce decurg din aceasta pentru populația sărăcită și aflată în mizerie. **(Paul ȘTEFAN)**

O afacere ciudată între generalul Adrian Nenu și milionarul Ion Raicu

■ *deși simte că merge în pierdere, patronul de la R.C. STAR continuă să cheltuiască lunar nouă milioane lei*

Una dintre cele mai ciudate afaceri puse pe picioare de multimilionarul patron al societății "R.C. Star", Ion Raicu, este înființarea Serviciului de Pază Civilă. Conform declarațiilor d-lui I. Raicu, în momentul de față există, în cadrul acestui serviciu, un număr de 114 agenți, pentru întreținerea cărora societatea cheltuiește lunar 9 milioane lei. "Sînt tot timpul în deficit" - a afirmat Ion Raicu: "În fiecare lună merg în pierdere și m-aș debarasa cu drag de ei". În mod inexplicabil, însă, dl. Raicu nu face acest pas, motivînd că "nu pot lăsa atîția oameni pe drumuri". Surprinzător este și faptul că la înființarea acestui serviciu a contribuit și generalul Adrian Nenu, fost comandant al Inspectoratului Județean de Poliție Iași, actualmente adjunct al Comandantului Poliției București. Astfel, fostul șef al Serviciului de Pază Civilă, col. rez. Ion Frujinoiu, ne-a declarat că inițiativa înființării acestui serviciu îi aparține generalului A. Nenu, care s-a ocupat și de obținerea aprobărilor de funcționare. "Domnul Adrian Nenu ne-a pus în mînă un dosar ce conținea toate actele necesare înființării Pazei Civile și ne-a invitat să ne ocupăm personal de bunul mers al acestui serviciu" - ne-a declarat Ilie Frujinoiu, colonel în rezervă al Ministerului de Interne. "Poliția se ocupă și de testarea și instruirea agenților ce efectuează paza" - a mai afirmat dl. I. Frujinoiu (actualmente purtătorul de cuvînt al Corpului Gardienilor Publici Iași). Prin declarațiile sale, dl. I. Raicu infirmă însă spusele col. I. Frujinoiu. "Poliția nu are nici un amestec în treaba asta" - a mărturisit acesta, ca "ne eliberează doar cazierele agenților. Inițiativa înființării Serviciului de Pază Civilă îmi aparține" - a mai declarat I.Raicu. Indiferent care este adevărul cu privire la întîietatea inițiativei, afacerea agenților de Pază Civilă rămîne pentru R.C. STAR o activitate economică nerentabilă, care continuă să funcționeze. **(Nicolae MANOLIU)**

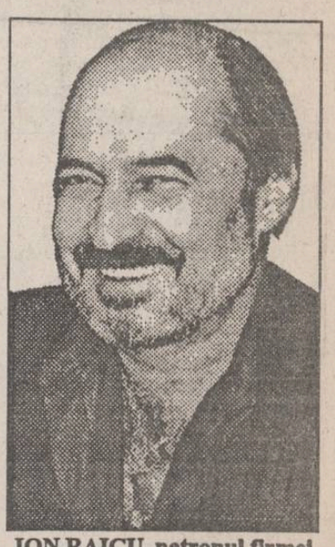

ION RAICU, patronul firmei R.C. STAR

Realizatoarea "Memorialului durerii" face dezvăluiri senzaționale"

S.R.I. a donat Muzeului Holocaustului 300 minute de peliculă

■ *secvențele de arhivă cuprind momente din anii '40 din Basarabia și execuția mareșalului Antonescu*

S-a făcut mult tam-tam în presă cu anumite documente privitoare la România, expuse la Muzeul Holocaustului din Washington. Iată că, pornind de la "scandalul Everac" - mai precis, căutîndu-se originea peliculei cu execuția mareșalului Antonescu și filiera prin care aceasta a ajuns în colajul de tristă amintire transmis la televiziune în seara zilei de 30 decembrie - s-au aflat amănunte senzaționale, prin intermediul declarațiilor fulminante făcute de d-na Lucia Hossu Longin la Radio Total, în noaptea de 6-7 ianuarie a.c. Iată ce afirmă realizatoarea "Memorialului durerii": "Este dificil de refăcut traseul peliculei ce conținea acel montaj. Tot ce știu, din relatările colegilor mei din televiziune, care au întreprins cercetări pe cont propriu, este că în televiziune a fost adusă de Rodica Beclean. De unde au avut-o cei de la studioul Guvernului, nu știu. Dar pot să vă spun alte amănunte interesante despre această peliculă. Ducîndu-mă întîmplător într-o călătorie în America, la invitația Guvernului SUA, în luna noiembrie 1993, am solicitat expres ca în programul vizitei să figureze și o vizionare a Muzeului Holocaustului. Acolo, după un periplu de 4-5 ore, m-am îndreptat cu pași siguri spre sala unde știam că există filmul execuției. L-am întrebat pe dl. Radu Ioanid (probabil custodele sălii - n.r.), care astăzi scrie articole violente la adresa statuii mareșalului Antonescu, de unde are acest film. Mi-a răspuns: «Nu numai filmul, dar și alte documente de arhivă, circa 300 de minute de peliculă, sînt date de dl. Virgil Măgureanu din arhiva noastră ». Eu am avut o explozie de uimire și el mi-a spus: «Da, aveam nevoie de documentele acestea ca să refacem vinovăția mareșalului Antonescu, să știm cîte victime, cîți evrei, ce avere și ce confiscări de acte s-au produs.» L-am întrebat cum a reușit să obțină acest material, pentru că mie, la "Memorialul durerii", nu mi-a dat nici un minut dl. Măgureanu. "Da, mi-a răspuns, noi am primit pentru că noi am fost tenaci, am fost persuasivi, am dat telefoane și am reușit să obținem acest film".

Nu numai că au reușit să obțină acest film cu durata care au cerut-o și cu ce au mai cerut ei, momentele din anii '40 din Basarabia, dar pentru că arhivarii d-lui Măgureanu nu au avut timp la îndemînă să aleagă în mod special ceea ce a cerut dl. Radu Ioanid, au dat masiv, cu toptanul, peliculă și documente din arhiva noastră. Eu nu știu cum poate fi catalogat cineva care vinde istoria țării". Acestea sînt declarațiile d-nei Lucia Hossu Longin.

Românii vor putea merge la cumpărături fără un ban în buzunar

În viitorul apropiat, în România va fi introdus un nou sistem de plată, utilizat cu succes în Occident: cardul. Acesta este un instrument de plată care permite plata unor mărfuri sau servicii printr-un sistem de prelucrare electronică. Orice persoană fizică sau juridică posesoare a unui cont într-una din băncile care vor folosi cardurile va avea posibilitatea să meargă la cumpărături fără nici un ban în buzunar.

Sistemul de lucru cu carduri este următorul:

- deținătorul de card se prezintă la comerciant;
- comerciantul solicită autorizarea (se verifică electronic dacă deținătorul de card are în cont suma necesară pentru plata produsului pe care îl solicită);
- se obține, sau nu, autorizarea tranzacției;
- se eliberează/prestează, sau nu, marfa/serviciul solicitat;
- se alimentează contul comerciantului cu contravaloarea mărfurilor/serviciilor prestate.

Plata prin intermediul cardurilor va elimina problema ciubucului și a lipsei banilor potriviți, iar expresia "nu avem rest" nu va mai fi auzită de către utilizatorii de card. La noi în țară, vor emite carduri: Banca Comercială Română S.A.; Banca Comercială "Ion Țiriac" S.A. și Banca Română de Comerț Exterior S.A. Banca Comercială Română a avut inițiativa unui sondaj de opinie în rîndul firmelor particulare și de stat pentru a afla dacă acestea sînt interesate de acceptarea cardului ca mijloc de plată. Pînă în prezent, toate firmele solicitate au fost de acord. **(Dan FODOR)**

În cinci ani de la Revoluție, la Facultatea de Drept din Iași

Peste 700 de ofițeri ai Poliției, S.R.I. și ai Armatei au devenit studenți fără a susține examen de admitere

Evenimentele din decembrie 1989 au oferit posibilitatea unui mare număr de cadre din unitățile Ministerului de Interne, Ministerului Apărării Naționale, Serviciului Român de Informații, Ministerului Justiției și Serviciului de Pază și Protocol să-și aprofundeze studiile la Facultățile de Drept din Iași, Cluj și București, fără a susține nici un fel de examen de admitere. Din 1990 și pînă în acest an universitar, au devenit studenți ai Facultății de Drept din cadrul Universității "Al.I. Cuza" - cursuri fără frecvență - peste 700 de polițiști, SRI-iști și ofițeri de armată. Înmatricularea acestora e făcută pe baza H.G. nr.137, din 25 februarie 1991, în care art. 11 menționează: "ofițerii care au absolvit cursurile Școlii Militare de Ofițeri Activi ai Ministerului de Interne în perioada 1979-1989 și promoțiile din anul 1990 ale Școlii Militare Superioare de Ofițeri și nu au beneficiat de echivalarea studiilor absolvite cu cele juridice superioare pot fi înmatriculați cel mult în anul III de studiu, curs fără frecvență, al Facultăților de Drept, în vederea obținerii diplomei de licență." Procedura este următoarea: Ministerul de Interne sau Serviciul Român de Informații trimite o adresă oficială, prin intermediul Ministerului Învățămîntului, însoțită de un tabel nominal, prin care se solicită înmatricularea ofițerilor respectivi. La Facultatea de Drept din Iași, seria a fost deschisă în 1990 de un grup de 65 de ofițeri activi din cadrul SRI, care au cerut înmatricularea direct în anul IV, pe baza unei aprobări a ministrului Învățămîntului de atunci, Gheorghe Ștefan. Pînă la urmă, consiliul profesoral al facultății i-a înmatriculat în anul III. În anul universitar 1991 - 1992, au fost înscriși în anul II, la fără frecvență, 241 de cadre, majoritatea polițiști, din toate colțurile țării. În anul universitar 1992 - 1993 a fost atins recordul cu 324 de polițiști, care au devenit studenți la Drept, iar în acest an universitar, la Facultatea de Drept, pînă acum s-au înscris doar 179 de ofițeri. Avînd în vedere și numărul mare de Facultăți particulare de Drept, în cîțiva ani, România va deveni, probabil, țara cu cel mai mare număr de persoane cu studii juridice pe cap de locuitor. **(Cristina LECA)**

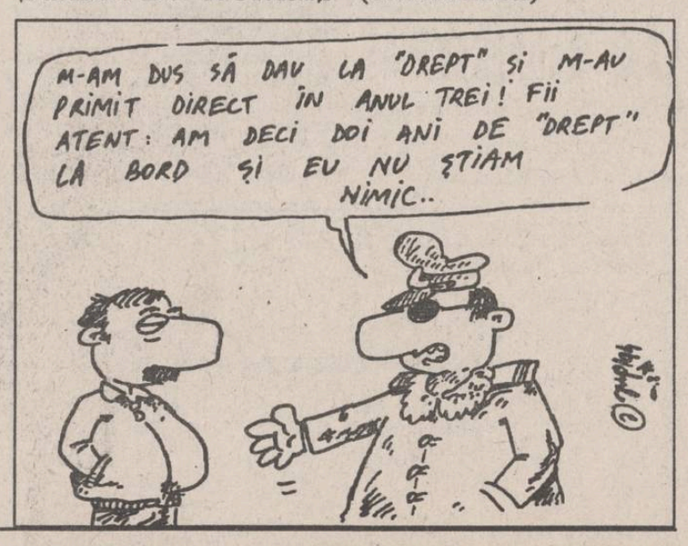

Mircea Hamza a devenit vicepreședintele P.R.M.

■ *astfel, C.V. Tudor l-a recompensat pentru filmul antimonarhic difuzat la TVR pe 30 decembrie*

"Partidul România Mare își exprimă deplina satisfacție față de ecoul filmului documentar difuzat la Televiziunea Română în seara zilei de 30 decembrie 1993", a declarat președintele acestui partid, C.V. Tudor, într-o conferință de presă. "Guvernul a declarat că habar n-a avut de realizarea acestui film, dar sîntem în măsură să declarăm că mai puțin de 7 miniștri au fost de față și au fost de acord atunci cînd o serie de patrioți au decis difuzarea peliculei. Totodată, apreciem ca pe o glumă sinistră intenția Executivului de a-l sancționa pe dl. Mircea Hamza, care nu este numai directorul Studioului de film al Guvernului, ci și membru în Comitetul Director al partidului", a mai declarat C.V. Tudor. Acesta a anunțat, de asemenea, că Mircea Hamza a fost promovat din funcția de purtător de cuvînt în cea de vicepreședinte al PRM.

UN PARTENER PENTRU VIITOR!
IAȘI, Bulevardul Poitiers nr. 14
tel/fax 098/127638; 127640; 127642
UNIVERSAL OCCIDENT SRL
vinde
CASE ELECTRONICE DE MARCAT SAMSUNG ER-220M

Apa rîului Bahlui este poluată sistematic de ANTIBIOTICE S.A.

■ *prezența unor substanțe toxice speciale, cu un miros caracteristic foarte pregnant, a influențat și calitatea rîului Prut, orașul Huși alimentîndu-se cu apă poluată*

(continuare din pagina 1)

Conform încadrării în standarde, fenolii fac parte din categoria substanțelor toxice speciale, cu un miros caracteristic foarte pregnant și cu un grad de toxicitate ridicat. Prezența lor în apa rîului Bahlui a influențat direct calitatea rîului Prut, de unde se alimentează cu apă orașul Huși, precum și alte orașe. După afirmațiile specialiștilor de la R.A. "Apele Române", prezența fenolilor în apa potabilă se face simțită chiar și după clorinare, printr-un miros specific urît. Încetarea deversării substanțelor respective în Bahlui a avut loc pe data de 20 decembrie. Pentru a grăbi procesul de scădere a concentrației de fenoli din Bahlui, R.A. "Apele Române" Iași a fost nevoită să dea drumul la acumularea de apă de la Tansa-Belcești. Pentru o scurtă perioadă, apele rîului Bahlui au avut un debit sporit, realizîndu-se astfel curățirea albiei.

În urma anchetelor întreprinse ulterior de către Agenția pentru Protecția Mediului Iași, a reieșit faptul că fenolii prezenți în rîul Bahlui provin din procesul tehnologic de fabricare a Penicilinei V. Conform declarațiilor inspectorilor A.P.M. Iași, acest medicament este fabricat de 2-3 ori pe an și, în momentele respective, S.C. "Antibiotice" S.A. deversează în rîul Bahlui cantități mari de acid fenoxiacetic, timp de cîte o jumătate de lună.

În mod normal, apele poluate din fabrică ar trebui să treacă prin stația de preepurare existentă în curtea societății "Antibiotice", unde ar trebui să sufere un prim proces de curățire iar apoi ar trebui să ajungă, prin rețeaua de canalizare a orașului, la stația de epurare Iași. Prezența fenolilor în rîul Bahlui, imediat în dreptul fabricii, a ridicat numeroase semne de întrebare. Verificările întreprinse de A.P.M. Iași și R.A. "Apele Române" Iași au confirmat faptul că scurgerea fenolilor în Bahlui s-a făcut prin canalele de evacuare a apelor "convențional curate", prin care se elimină de obicei apele provenite de la ploi. S-a mai constatat că în interiorul fabricii "canalizările sînt distruse și comunică între ele", astfel că prin canalele "convențional curate" pot ajunge direct în rîul Bahlui tot felul de substanțe toxice. Mai mult, stația de epurare din incinta societății este complet colmatată și nu funcționează deloc. Rolul acestei stații de epurare ar fi acela de a aduce apele trimise spre stația de epurare a orașului la un nivel la care să mai poată fi curățate.

Din analizele făcute în anul 1993 de către R.A. "Apele Române" Iași asupra stației de epurare "Antibiotice", reiese clar nu numai faptul că aceasta nu funcționează, ci și faptul că, în mod paradoxal, aceasta încarcă cu substanțe poluante apele intrate spre "purificare". Datorită faptului că S.C. "Antibiotice" nu a făcut nimic pentru a asigura buna funcționare a stației, substanțele adunate de-a lungul anilor în bazine sînt acum eliminate, astfel că la ieșire unii indicatori de încărcare sînt de peste trei ori mai mari decît la intrarea apelor în stația de "epurare". Cu alte cuvinte, în loc să folosească la ceva, stația de epurare "Antibiotice" mai mult dăunează mediului.

Precizăm că, față de aceste aspecte intolerabile, conducerea Agenției pentru Protecția Mediului Iași manifestă o atitudine suspect de "înțelegătoare", singura măsură luată pînă în prezent contra societății "Antibiotice", pentru prejudiciile grave aduse mediului, fiind aplicarea unei amenzi "simbolice" de 250.000 lei. **(Cristian DUNAR)**

Activitatea stației de epurare "Antibiotice" S.A. trimestrul III 1993

Data recoltării	Indicator	Concentrație la intrare (mg/l)	Concentrație la ieșire (mg/l)	Coeficient de mărire a încărcării (%)
14-Sep-93	Consum biochimic de oxigen CBO5	1841	1690	
14-Sep-93	Consum chimic de oxigen CCOMn	704	768	109%
14-Sep-93	Reziduu fix	1383	4478	323%
14-Sep-93	Cloruri	780	2640	338%
14-Sep-93	Amoniu	65	59	

În interiorul fabricii de Antibiotice există o stație de epurare. Apa care iese din sistemul de epurare este mult mai poluată decît la intrare.

Prima acțiune hotărîtă a noii conduceri de la Inspectoratul Școlar ieșean

În toate liceele se va face educație sexuală

Ieri dimineață, în cadrul primei conferințe de presă organizată de către noua conducere a Inspectoratului Școlar Județean Iași, inspectorul general, Rodica Luca, a făcut cîteva precizări cu referire la poziția conducerii Inspectoratului, privind anumite probleme cu care se confruntă învățămîntul ieșean.

Referitor la problema educației sexuale în liceu, inspectorul general a declarat că în viitorul apropiat vor fi declanșate acțiuni în acest domeniu în toate liceele ieșene; vor fi prezentate filme și materiale didactice și vor fi cooptați specialiști de la Institutul de Medicină, precum și studenți din ultimul an de la Facultatea de Medicină Generală. În privința educației religioase, conducerea I.S.J. va face demersuri la Ministerul Învățămîntului pentru înființarea unui post de inspector cu probleme de religie, fapt care va asigura o anumită metodică în predarea religiei. Referitor la faptul că, în urmă cu două zile, I.S.J. nu a invitat reprezentanții sindicatelor la ședința Consiliului de Administrație, inspectorul general, Rodica Luca, ne-a informat că "a fost o greșeală de secretariat." **(Dan FODOR)**

Datorită străduințelor prefectului Dan Gâlea

Se va înființa un centru de medicină tradițională chineză

În urma vizitei pe care a efectuat-o anul trecut în China, prefectul județului Iași, Dan Gâlea, a intermediat între Direcția Sanitară din Iași și o serie de specialiști chinezi, posibilitatea înființării unui centru de acupunctură și medicină tradițională chinezească, în municipiul Iași. Tratativele între cele două părți au început deja, problema cea mai importantă fiind cea a rentabilității unui astfel de centru, în Iași.

Prefectul Dan Gâlea a declarat că, în cursul vizitei sus amintite, a avut serioase probleme cu sănătatea și a cerut sfatul unor specialiști chinezi care i-au oferit un preparat bazat pe o rețetă tradițională chinezească. Efectul pozitiv al acestui preparat a făcut ca, ulterior, starea sănătății prefectului ieșean să se îmbunătățească simțitor, fapt care l-a determinat să intermedieze crearea acestui centru de medicină tradițională chinezească în Iași, oferind cetățenilor posibilitatea să beneficieze de tradițiile milenare ale acestui tip de medicină ale cărei metode sînt recunoscute în întreaga lume.

"Mă interesează problemele legate de medicina naturistă, însă nu am timp să citesc. Este păcat că la noi nu se valorifică eficient tradiția medicinii populare autohtone care ascunde adevărate comori de sănătate", a afirmat Dan Gâlea. După părerea domniei sale, un rol important în menținerea sănătății îl are sistemul de alimentație, posturile creștine fiind remedii la îndemîna tuturor. Din cauza bolii pe care a avut-o, Dan Gâlea a declarat că, în prezent, în alimentație se bazează pe proverbul chinezesc: "Dimineața mănîncă singur, la amiază împarte mîncarea cu prietenii, iar seara dă-o dușmanilor". **(Doru MACOVEI)**

22.000 de elevi ieșeni au rămas corijenți în primul trimestru al acestui an școlar

În primul trimestru al anului școlar 1993-1994, în județul Iași au rămas corijenți 21.947 elevi. Numărul total de elevi din județul nostru este de 171.103, ceea ce reprezintă 21,05% din totalul populației județului. Populația neșcolarizată se cifrează acum la 3552 persoane, față de 6167 - cîți erau la sfîrșitul anului școlar precedent, în județul Iași. Din cele 10.460 de cadre didactice care își desfășoară activitatea în învățămîntul preuniversitar al județului nostru, 1118 nu au calificarea corespunzătoare. Aceștia activează în zonele izolate geografic. Suma alocată pentru învățămîntul județului Iași, pentru anul 1993, a fost de 19.961.558.000 lei, sumă infimă față de necesitățile reale ale învățămîntului ieșean. Numai pentru consolidarea unor școli din județ, care sînt gata să se prăbușească, este necesară, de urgență, suma de 10 miliarde lei. **(Dan FODOR)**

ORAȘUL PE O COLOANĂ

■ Se distribuie cecurile pentru plata alocației pentru copii

Ieri, Inspectoratul Școlar Județean Iași a început operațiunea de distribuire a cecurilor pentru plata alocației către directorii instituțiilor de învățămînt din județul Iași. Începînd de luni, părinții elevilor vor avea posibilitatea să ridice cecurile respective de la instituțiile de învățămînt unde studiază copiii lor. Cu cecurile respective, părinții vor încasa alocația de la sucursalele Băncii Bancpost S.A., începînd cu data de 15 ianuarie a.c. **(Dan FODOR)**

■ Liderul partidului "Jos nomenclatura" cheamă în judecată Televiziunea Română

Petre Ludovic Sturzoiu, președintele Partidului Antitotalitarist "Jos Nomenclatura" din Iași, a depus miercuri, 5 ianuarie 1994, la Parchetul Judecătoriei Iași, o reclamație împotriva Televiziunii Române, în care scrie: "depun plîngere penală împotriva studioului guvernamental TV, chemînd în judecată pentru infracțiunea de mistificare a adevărului istoric prin prezentarea pe programul I, în seara zilei de 30 decembrie 1993, în jurul orelor 20,45, a unui documentar tendențios, avînd scopul vădit de a induce în eroare populația țării, prezentînd momentul execuției mareșalului Ion Antonescu în antiteză cu starea de spirit a Majestății Sale Regele Mihai I de România, documentar care nu prezenta altceva decît secvențe din vizitele protocolare ale generalilor sovietici ce au impus abdicarea forțată a monarhului român". Deși plîngerea a fost înregistrată de procurorul de serviciu, dl. Dan Bădărău - prim-procuror al Parchetului Judecătoriei Iași - ne-a declarat că, în mod normal, ea trebuia înregistrată la Parchetul General al României, deoarece fapta incriminată nu a fost comisă pe teritoriul Parchetului ieșean. Procurorul Bădărău a mai precizat că o asemenea plîngere nu poate avea succes decît dacă Procuratura ar putea aduce probe care să demonstreze clar că emisiunea a fost trucată și că, în plus, difuzarea acesteia ca atare a avut un anume scop foarte precis. **(Valentin GHEORGHIȚĂ)**

■ O licitație neobișnuită

Consiliul Municipal Iași anunță scoaterea la licitație a activității de "Blocare a autovehiculelor și remorcilor staționate neregulamentar pe drumurile publice". Acțiunea va avea loc în data de 9 februarie 1994, la ora 9, în Sala Mare a Primăriei, și se bazează pe Hotărîrea Guvernului 147/26.03.1992. Societatea comercială care va cîștiga licitația va fi obligată să vireze în bugetul local 30% din valoarea taxelor încasate prin această activitate. **(Ovidiu LUNGU)**

■ Cine poate mînca gratuit la Cantina de Ajutor Social

"Pensionarii pe caz de boală, precum și persoanele care nu au pensie de invaliditate, dar primesc ajutoare sociale bănești, nu au dreptul de a beneficia de mesele gratuite oferite de Cantina de ajutor social", ne-a informat Dumitru Covrig, inspector-șef al Inspectoratului de Stat Teritorial pentru Handicapați Iași. La această cantină pot merge numai cetățenii care pot dovedi că nu realizează venituri. Pe lîngă cei aproximativ 20 mii lei, pe care îi primesc și care constituie ajutorul social oferit de stat, persoanele handicapate beneficiază și de anumite facilități: gratuitate pe mijloacele de transport în comun pentru invalizii de gradele unu și doi, un număr de 100 de impulsuri telefonice gratuite, abonamente radio-TV gratuite, precum și prioritate în instalarea telefoanelor, acordarea de locuințe. **(L. GOGĂLNICEANU)**

■ Scriitorul Pavel Coruț la Iași

Astăzi, începînd cu orele 10,30, este așteptat la Iași scriitorul și publicistul ieșean, Pavel Coruț, care va susține în aula Bibliotecii "M. Eminescu" un ciclu de discuții pe temele: 1. Supraviețuirea neamului românesc în cel de-al treilea război mondial; 2. Carpații - leagănul civilizației europene; 3. Conspirația antiromânească. Manifestarea este organizată de filiala Iași a Partidului Unității Naționale Române (P.U.N.R.) și se va finaliza cu o conferință de presă susținută de Pavel Coruț la Casa Studenților din Iași, astăzi, la ora 17,00. La această conferință, Vlad Bejan, președintele P.U.N.R., filiala Iași, a invitat toți tinerii interesați să participe. **(Ovidiu LUNGU)**

■ Ce trebuie să facă părinții, ai căror copii prezintă diferite handicapuri, pentru obținerea alocației de stat

Pentru a beneficia de plata alocației de stat, părinții, ai căror copii prezintă diferite handicapuri, trebuie să depună la sediul Inspectoratului de Stat Teritorial pentru Handicapați (I.S.T.H.), strada Roșcani nr. 5, un dosar care să cuprindă următoarele acte: originalul certificatului de naștere al copilului, copii după certificatele de naștere și după buletinele de identitate ale părinților, certificat de încadrare într-unul din gradele de invaliditate emis de Comisia de diagnostic și triaj, aflată în incinta Policlinicii nr.1 Iași și o cerere tip, care se completează la sediul I.S.T.H. Această alocație este plătită prin I.S.T.H. atît copiilor instituționalizați în unitățile de învățămînt speciale, cît și celor aflați în întreținerea familiei. Programul de lucru cu publicul la Comisia de diagnostic și triaj se desfășoară în zilele de luni și joi, între orele 8,00-15,00. **(L. GOGĂLNICEANU)**

Necazurile aplicării Legii Fondului Funciar nu mai contenesc

Ecaterinei Matei din Horpaz i s-a distrus ilegal grajdul

■ *autorul este un angajat de la RENEL cu care se judecă și azi*

Legea fondului funciar reprezintă una dintre măsurile legislative care au produs, prin elaborarea și aplicarea ei, adevărate tragedii în mediul rural, împărțirea pămîntului făcîndu-se, în unele cazuri, prin forță sau amenințarea cu forța, consecință fiind șirurile interminabile de procese. Un act al unui astfel de proces s-a derulat ieri la Judecătoria Municipiului Iași. Matei Ecaterina, din satul Horpaz, comuna Miroslava, județul Iași, datorită faptului că lucra la C.A.P., a primit în folosință, în urmă cu zece ani, un lot situat pe un teren care înainte de colectivizare aparținute Sevastiței Șerban, din aceeași localitate. Pe acest lot, lîngă care se afla și casa părăsită a fostei proprietare, Matei Ecaterina și-a construit un grajd pentru animale și un coteț împrejmuit de un gard. În '91, după aplicarea Legii fondului funciar, femeii i-au mai rămas din lotul respectiv 1000 metri pătrați, suprafață pe care se aflau și construcțiile respective.

Într-una din zilele lunii mai a anului 1992, Scînteie Virgil, nepotul Sevastiței Șerban, inginer la RENEL Iași, a distrus grajdul și gardul despărțitor construite de Matei Ecaterina, resturile construcției fiind aruncate în plină stradă, sub privirile uluite ale vecinilor. Scandalul produs a fost urmat de o serie întreagă de procese care continuă și astăzi, "traiectoria" acestora fiind destul de ciudată. În urma unei expertize efectuate la fața locului, Matei Ecaterina a cîștigat primul proces, însă la recurs, cîștig de cauză a avut Scînteie Virgil. Matei Ecaterina ne-a declarat că aceasta s-a datorat faptului că atît ea cît și avocatul pe care îl angajase au fost informați că trebuie să se prezinte în fața instanței la data de 14 noiembrie 1993. La acea dată, au constatat însă cu stupoare că procesul se încheiase cu o săptămînă înainte, Scînteie Virgil avînd cîștig de cauză în lipsa reclamantei. Într-un nou proces care continuă și astăzi, acesta, cerînd o nouă expertiză la fața locului, revendică întreaga suprafață, inclusiv terenul pe care se află construcțiile Ecaterinei Matei.

Bărbatul Ecaterinei Matei a murit în '91, femeia declarînd că acesta, fiind bolnav, nu a putut rezista șocului evenimentelor. Pensionară, mamă a cinci copii, neavînd altă suprafață de pămînt decît cea primită în '91, Ecaterina Matei este ferm hotărîtă să nu cedeze, declarînd în fața instanței: "Mai bine mă împușcați pe mine decît să-mi luați pămîntul!" **(Doru MACOVEI)**

Prin intermediul cotidianului MONITORUL

O femeie de 79 de ani cere ajutor

O bătrînă de 79 de ani nu poate fi externată din Spitalul de Boli Infecțioase din Iași, pentru că nu are cine să o îngrijească la domiciliu.

Maria Atanasiu locuiește singură într-o garsonieră în Iași și nu are copii sau alte rude care să o ajute. Trăiește dintr-o pensie mică și din mila vecinilor. Deși suferă de mai mulți ani de o boală incurabilă, bătrîna n-a renunțat la ideea de a se întreține singură. Însă drumurile "bătute" pentru procurarea hranei au obosit-o peste măsură și, în urma eforturilor, s-a îmbolnăvit, fiind internată în spital la jumătatea lunii decembrie a anului trecut.

Din punct de vedere medical, Maria Atanasiu nu mai necesită zile de spitalizare. Însă medicii clinicii nu o pot externa, conștienți fiind că bătrîna nu-și va putea procura singură hrana zilnică.

Bătrîna ne-a declarat că dorește să-și trăiască ultimele zile la un azil de bătrîni. De familiile de tineri care dau anunțuri în ziare, oferindu-se să îngrijească bătrîni în schimbul locuinței, îi este frică, motivînd că aceștia "o termină dacă le dă casa". **(Violeta CALINCIUC)**

Maria Atanasiu locuiește într-o garsonieră în Iași, nu are copii sau alte rude care să o ajute

R.A.T.C. va beneficia de scutire de impozit

Instituțiile publice, precum și persoanele juridice care au ca profil de activitate transportul în comun în interiorul localităților, urmează a fi scutite de plata taxei asupra mijloacelor de transport. Această măsură este cuprinsă în cadrul unui proiect de lege privind impozitele și taxele locale, proiect care se află în prezent în dezbaterea Parlamentului.

Surse din Ministerul Finanțelor ne-au informat, de asemenea, că prevederea menționată ar putea fi aplicată și la mijloacele de transport care parcurg o anumită distanță în afara localităților, însă numai în condițiile în care se vor practica tarifele stabilite pentru transportul în comun. **(Mihaela BREZEANU)**

Societatea Comercială CONTED S.A.
Dorohoi, Județul Botoșani

angajează urgent

JURIST

Relații la telefon 611740 sau 13340 int. 123.

Agenția de Turism **NET**

organizează excursii în:

TURCIA
12 și 26 ianuarie - 35.000 lei

POLONIA
15 ianuarie - 38.000 lei

Week-end la
VATRA DORNEI, BORSEC, PREDEAL

Ag. Turism NET (Casa Modei - Mezanin), tel. 172557.

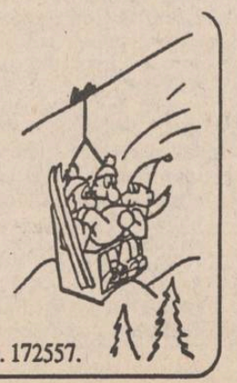

"Școala românească a devenit o fabrică de tulburări psihice"

■ este de părere prof. dr. CONSTANTIN ROMANESCU, medic psihiatru la Clinica de Copii a Spitalului Socola

În necazul general din România, există un personaj dramatic: acesta este "elevul".

Profesor dr. Constantin Romanescu, medic psihiatru la Clinica de copii a Spitalului "Socola", a fost zilele trecute interlocutorul nostru. Domnia sa crede că, în prezent, o mare parte a elevilor privesc ostil școala.

"De o parte, elevul, de alta, școala. Știți de partea cui sînt? A elevului fără nici un sprijin. Și pentru a preîntîmpina orice suspiciune, menționez că am fost un elev premiant. Deci nu am nici un fel de complex care să explice această atitudine, atît de negativă - dacă vreți, ostilă - împotriva vieții care se oferă unor elevi în școli de către unii profesori.

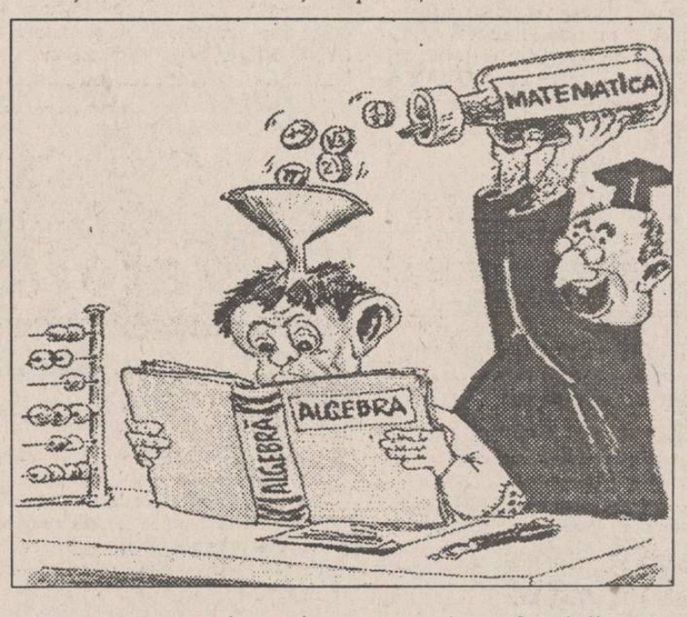

■ Pentru elevi, profesorii au devenit personaje abstracte iar școala - o fabrică de mediocrități

Din discuțiile cu copiii, profesorul Romanescu a constatat că mulți dintre ei nu cunosc numele profesorului de română sau de franceză. "Pentru copii, ne-a precizat dr. Romanescu, profesorii au devenit personaje abstracte, mult mai puțin decît o carte. Ce fel de profesor este cel care nu știe să-și facă numele cunoscut? Profesiunea de dascăl este singura în care un om se numește minunat și, semnificativ, "Doamna" sau "Domnul". Se întîmplă foarte frecvent, și nu atît din cauza profesorilor, cît din cauza unui sistem de învățămînt nenorocit, care îi schimbă de la o școală la alta, ca relația afectivă profesor - elev să nu se mai poată constitui. Lipsa acestui cuplu, singurul capabil să transmită un mesaj care se înscrie în fondul psihologic individual (formula psihologică) a copilului elev, duce deseori la modificări sufletești, oglindite în tulburări psihice prin teama de școală, respingerea și refularea școlii. Școala a devenit în ziua de astăzi, datorită birocratizării, o instituție rece, mai neprietenoasă decît o cazarmă. "O fabrică de mediocrități și de rebuturi".

Despre sistemul actual de învățămînt, cu totul anacronic, psihiatrul ieșean are o părere detestabilă. "Sistemul actual permite unora dintre profesori, mai ales celor răi sufletește, meschini, să-și exercite pe sufletele copiilor tendințe sadice și nefericite".

■ Un elev s-a spînzurat în podul școlii pentru a scăpa de teroarea directorului

Într-un liceu agricol din apropierea Iașului, în urmă cu cîțiva ani, un elev din clasa a IX-a s-a distrat desenînd mustăți portretului lui Ceaușescu dintr-un manual. A fost pîrît de un coleg directorului școlii, care a anunțat Securitatea. Securiștii s-au dovedit mai îngăduitori față de această copilărie a elevului, decît directorul care a continuat să-l terorizeze mult timp după stingerea incidentului. În cele din urmă, pentru a scăpa de calvar, copilul s-a spînzurat în podul școlii.

"Domnia sa, fostul director de atunci, a revenit actualmente la conducerea școlii și scrie prin reviste de pedagogie" - a afirmat profesorul Romanescu. "Același ins își convoca elevii să stîrpească cîinii vagabonzi din curtea școlii, prin execuții sumare".

■ Sistemul școlar românesc este prea încărcat pentru copiii normali; cei supradotați sînt suspecți

Profesorul Romanescu a atras atenția că pedopsihiatria comtemporană, mai ales cea pariziană, a semnalat demult pericolul de schizofrenie a elevilor prin matematizare intensă.

"Nu am nimic împotriva matematicii. Cred chiar că este domeniul cel mai fascinant al minții umane. Dar sînt cu totul împotriva copilului fixat în matematică. Copilul supradotat este foarte suspect pentru mine, ca specialist, chiar supradotarea mi se pare un semn ciudat. O admit pentru artă, dar nici într-un caz pentru științele abstracte. Mă tem că pe această cale se intră în ruină sufletească, în schizofrenie. Florin Vieru, un copil cunoscut de toată lumea la Spitalul "Socola", s-a prezentat la internare suferind de epilepsie și întîrziere mintală; are însă o capacitate matematică uluitoare de calcul, dar și de rezolvări. El nu este însă un caz fericit. Este un bolnav. Este de preferat copilul normal, care învață matematica lent, copilul dopat.

■ Matematica este o nenorocire pentru copii

Există, ca o moștenire din regimul trecut, o curioasă presiune a matematicii asupra celorlalte discipline. Matematica pare să tiranizeze școala, este de părere dr. psihiatru Romanescu.

"Matematica, astfel învățată, devine o nenorocire pentru copii. Cît despre profesorii care se pretează la acest procedeu de îndobitocire sistematică a elevilor, prefer să nu mă exprim. Îi invit, însă, să răsfoiască amintirile marelui matematician român Octav Onicescu, fondator al Teoriei mulțimilor, care se indigna acum cîțiva ani că teoria lui a fost introdusă în școala primară. A considerat acest lucru ca pe o aberație".

În ultima vreme, datorită supraîncărcării și abstractizării de "tip informațional", interlocutorul nostru a afirmat că ne confruntăm cu ceea ce este descris în literatura psihiatrică drept inhibiție școlară. "Este vorba de o refulare a procesului școlar de către un copil normal. Eu aș spune că un copil, care refuză un program supraîncărcat și neatractiv, este mai normal decît cel care se supune acelui program.

Constantin Romanescu, medic psihiatru la Clinica de Copii a Spitalului Socola

Dacă se va continua așa, se va realiza performanța de a sili copiii să frecventeze școala printr-un mecanism de totală supunere. Vom obține curînd o societate compusă din "capete pătrate", exemplare prin cuminție și mediocritate. Asta s-a și întîmplat pînă acum".

Referitor la "copiii olimpici", cei cu care ne mîndrim la Olimpiadele Internaționale, profesorul Romanescu îi consideră "exemple pozitive cu rol foarte negativ". "O școală nu trebuie să trăiască prin olimpicii ei. Aceștia apar ca evenimente excepționale. Ceilalți, însă, nu trebuie să sufere, ei trebuie să se apropie de școala la care să găsească "temperatura" strict necesară procesului de instruire a unui om. Am ajuns să ne mîndrim cu excepțiile transformate în medalii, fără să observăm că din fandoseală, motivație sanitară ipocrită etc., nu există în România diagnosticul "surmenaj școlar". Astfel, acolo unde este vorba despre un copil emotiv, sensibil, catastrofa este aproape iminentă.

Nu fac afirmații teribile, dar o anumită parte a școlii noastre răspunde de o anumită parte a ratărilor omenești".

În încheierea discuției noastre, profesorul Romanescu a ilustrat marea dilemă a elevului din ziua de astăzi, cu o întrebare: "Cum este mai normal, la 15 ani, să te supui la un program inuman, sau să-ți iei cîmpii?!". **(Silviu LABEȘ)**

Minciunile unor statistici ministeriale

Ministerul Muncii ascunde numărul real al șomerilor din România

■ aproape 300.000 de șomeri nu sînt cuprinși în statisticile oficiale privind șomajul din România

Gheorghe Brehoi, secretar de stat în Ministerul Muncii și Protecției Sociale, a afirmat recent că "toate persoanele care beneficiază de ajutor de șomaj sau alocație de sprijin, precum și cele aflate în căutarea unui loc de muncă, dar care nu îndeplinesc condițiile Legii 1/1991, privind protecția socială a șomerilor, sînt considerate șomeri." Contrar acestor afirmații, în statisticile date publicității de către Ministerul Muncii și Protecției Sociale situația de mai sus nu se regăsește în realitate. Astfel, la mijlocul lunii noiembrie 1993, în Buletinul Comisiei Naționale de Statistică, întocmit pe baza datelor furnizate de Ministerul Muncii și Protecției Sociale, numărul șomerilor, în județul Iași, se ridică la 41.479 persoane, față de un număr real de 56.879 persoane. Diferența între numărul real al șomerilor și numărul șomerilor publicat în buletinele oficiale se explică prin faptul că Ministerul Muncii și Protecției Sociale refuză să ia în calcul și numărul persoanelor aflate în căutarea unui loc de muncă, dar care nu îndeplinec condițiile Legii 1/1991. În județul Iași, la mijlocul aceleiași luni, se aflau în căutarea unui loc de muncă, fără a îndeplini condițiile legii 1/1991, un număr de aproximativ 15.400 persoane, număr care nu a fost dat publicității. Dacă se face o medie, la nivelul fiecărui județ, de 7.000 persoane aflate în căutarea unui loc de muncă, fără a îndeplini condițiile Legii 1/1991, rezultă că în întreaga țară există între 250.000 - 300.000 șomeri, care nu sînt luați în evidențele oficiale și nu intră în calculul ratei șomajului. Situația de mai sus nu este singulară, ea regăsindu-se și în lunile din urmă. **(Marius MĂRGINEANU)**

Țăranii din comuna Prisecani sînt gata să se răscoale

■ ei sînt revoltați de minciunile primarului Petru Argeanu

Peste o sută de țărani din comuna Prisăcani, județul Iași, intenționează să strîngă semnături de la consăteni pentru demiterea primarului comunei, Petru Argeanu.

Ei sînt nevoiți ca pe baza acestor semnături să solicite prefectului Dan Gâlea demiterea primarului și organizarea de noi alegeri pentru această funcție.

Țăranii din Prisăcani își motivează acțiunea lor neobișnuită prin faptul că nu mai pot suporta matrapazlîcurile actualului primar, care de doi ani de zile nu a făcut nimic pentru comună și cetățenii ei.

Nemulțumirile lor au culminat în seara zilei de 25-26 decembrie 1993 cu un conflict deschis între tinerii din sat și protejatul primarului, Petru Iftime, zis Tuță. Acesta este patronul firmei "La Badea" S.R.L., căreia i s-a închiriat un spațiu de 21 m.p. din cadrul Căminului Cultural al comunei.

Închirierea spațiului pentru doar 510 lei m.p./lunar este cel puțin dubioasă, avînd în vedere că într-o adresă trimisă postului de Poliție Prisăcani, ieri, 7 ianuarie, primarul Petru Argeanu precizează că sala Căminului Cultural nu este mijloc fix al Primăriei. În plus, patronul firmei "La Badea" S.R.L. este gestionar al bufetului din comună și, în același timp, este administratorul întregului Cămin cultural.

Paharul ilegalităților a fost umplut cu rezultatul unei recente licitații pentru concesionarea unui teren de 50 m.p. din Stadionul local. Licitația a fost cîștigată de un nepot al primarului, pe nume Musteață Olaviu-Petru. Deși respectiva licitație a fost anunțată în două cotidiene din Iași, condiția de publicitate a ședinței nu a fost îndeplinită, întrucît știm că ziarele nu ajung la țară iar anunțul prin afișaj nu a fost făcut. Au licitat două persoane: patronul firmei "La Badea" și nepotul primarului, care au oferit în plic sumele de 505, respectiv 510 lei m.p./lună, mica diferență fiind prea evidentă pentru oricine.

Administratorul Căminului cultural, numit de primar, a turnat "gaz peste foc" în seara zilei de Crăciun, cînd a scos afară din sala Căminului cultural circa 15 tineri care se aflau la discotecă. **(George IGNAT)**

Nouă milioane ECU pentru garantarea creditelor producătorilor agricoli

■ beneficiarii trebuie să presteze activități de producție și distribuție în sectorul agricol

În scopul garantării creditelor acordate agenților economici cu capital privat din agricultură, România a primit recent prin programul PHARE un fond de 9 milioane ECU.

În acest context, urmează ca în perioada imediat următoare să se constituie societatea comercială "Fondul de garantare a creditului rural" S.A., avînd ca acționari: Banca Agricolă, Banca Comercială Română, Banca Română pentru Dezvoltare, Bankcoop și Ministerul Agriculturii. Capitalul social subscris al acesteia urmează a fi de aproximativ 1 milion ECU. Astfel, în termen de cîteva luni, viitoarea societate va putea acorda sprijin băncilor care dau împrumuturi pe termen mediu sau lung pentru investițiile contractate de agenții economici cu capital privat care nu dețin garanții suficiente. Pentru aceasta, însă, trebuie ca societățile în cauză să-și desfășoare activitatea în domeniul producției agricole, al distribuției și al prestărilor de servicii în sectorul agricol. **(Mihaela BREZEANU)**

Boala mîncăciosilor

■ boala apare cu predilecție la bărbații care mănîncă multă carne ■ degetele capătă forme hidoase ■ mai pot fi atinse și glezna, genunchiul, cotul, umerii, șoldurile ■

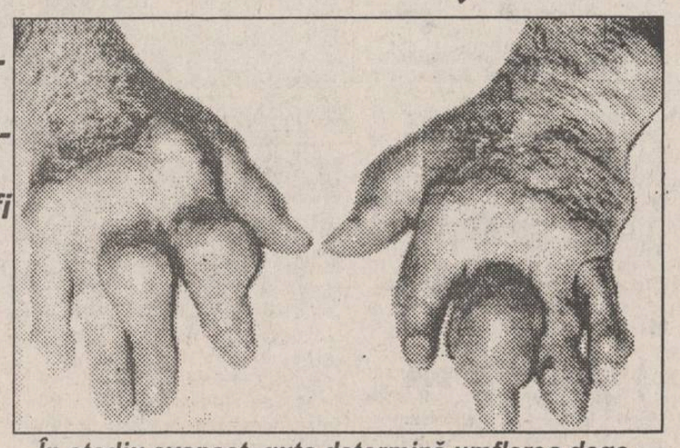

În stadiu avansat, guta determină umflarea degetelor de la mîini, care capătă astfel o formă dizgrațioasă

Guta este probabil cea mai romanțată boală a tuturor timpurilor.

Este o maladie metabolică, cu "exprimare" articulară, legată de creșterea acidului uric în sînge. Are o frecvență predominant masculină (peste 95 la sută din cazuri), apărînd la bărbați cu vîrste între 30 și 50 de ani. În cazurile în care nu există o motivație a bolii, guta se consideră că este determinată de creșterea glucidelor, lipidelor sau a acidului uric; în alte cazuri, guta reprezintă consecința unor afecțiuni: leucemii acute sau cronice, poliglobulii (creștere a globulelor), anemii aplastice (scăderea globulelor sanguine), nefropatii (boli ale rinichilor) sau chiar saturnism (intoxicații cu plumb).

Guta este de două feluri: acută și cronică. Guta acută are ca factori declanșatori excesul alimentar și (sau) alcoolic, consum în cantități mari de carne (în special de animal tînăr), traumatisme fizice (ex: marș forțat sau încălțăminte strîmtă), agresiuni psihice, maladii infecțioase, cure medicamentoase. Criza începe cu o stare de nervozitate, oboseală, tulburări digestive și se declanșează la articulația degetului mare de la unul din picioare, brutal, în timpul nopții. Durerile sînt atît de puternice, încît bolnavul nu suportă nici atingerea cearșafului. Degetul este umflat, tumefiat, fierbinte și își modifică colorația pielii. Criza dispare în zori și reapare noaptea următoare, timp de patru pînă la zece zile. În afară de degetul mare, pot fi atinse și glezna, genunchiul, articulațiile mîinii, cotul, umerii, șoldurile, foarte rar coloana vertebrală.

Guta cronică apare ca efect al gutei acute, după cîțiva ani de la prima criză și se manifestă prin apariția de tofuși gutoși (noduli vizibili sub piele) care se pot și ulcera. Articulațiile afectate se deteriorează și înțepenesc, iscînd dureri la mobilizarea lor. Tratamentul este diferențiat, în raport de forma clinică și constă în regim alimentar și medicamentos (cu colchicină), care scad acidul uric din sînge. Este necesar și tratamentul balneologic. Relevant este cazul lui J.T. din Iași, în vîrstă de 38 de ani, care a fost trimis de la dispensarul teritorial de care aparținea, la Policlinica Balneologică. Bărbatul avea degetul mare de la piciorul stîng umflat, roșu și fierbinte. Medicii au crezut că este vorba de o luxație puternică sau o infecție a degetului. În urma testului de verificare a nivelului de acid uric din sînge, specialiștii au stabilit diagnosticul de gută, care a fost tratată cu succes. Menționăm că bolnavul se prezentase la medic după sărbătorile de iarnă, cînd consumase alimente în exces. **(Violeta CALINCIUC)**

Începînd cu 1 ianuarie 1994

Taxele percepute de A.C.R. au fost majorate

Începînd cu data de 1 ianuarie 1994, Automobil Clubul Român a modificat taxele de înscriere și cotizațiile aplicate. Astfel, taxa de înscriere în asociație este de 3.000 lei, iar cotizația anuală a fost stabilită la nivelul de 15.000 lei.

De asemenea, persoanele care nu sînt posesoare de autoturisme, dar doresc să se înscrie în asociație, vor trebui să achite o taxă de înscriere de 300 lei și o cotizație anuală de 1.500 lei.

Conform aceleiași surse, costul celorlalte servicii prestate de A.C.R. a rămas neschimbat. **(M. BREZEANU)**

Consiliul Județean Vaslui se grăbește să înființeze o zonă economică liberă

■ autoritățile ieșene nu au altceva mai bun de făcut decît să se certe

Conform informațiilor furnizate recent de agenția de presă Mediafax, Prefectura județului Vaslui a finalizat acordul de creare a unei zone economice libere la frontiera acestui județ cu Republica Moldova. În acest fel, vor fi facilitate schimburile economice dintre societățile comerciale din județul Vaslui și Republica Moldova.

Reamintim că și la Iași se încearcă de trei ani înființarea unei asemenea zone economice libere. Acest lucru nu a fost realizat pînă în prezent de către conducerea administrației locale, care, conform declarației președintelui Consiliului Județean, Ioan Amihăiesei, nu a primit documentația necesară de la Habitat Proiect. Totuși această documentație s-a rătăcit între Habitat Proiect și Consiliul Județean Iași, deoarece conducerea institutului de proiectări ne-a informat că proiectele au fost finalizate și trimise la C.J. înainte de 31 decembrie 1993.

Trebuie subliniată importanța înființării Z.E.L. la Iași, care rezultă din dezvoltarea economică ulterioară a întregii zone a județului, ceea ce ar duce la crearea de noi locuri de muncă. Acest fapt este foarte important în condițiile în care numărul de șomeri este în continuă creștere în Iași. **(Alin TOCAN)**

MISS ROMANIA UNIVERS 1994

Faza zonală Nord-Est Moldova-Iași, 21 ianuarie 1994, Teatrul Luceafărul
Etapă a concursurilor:
Miss Univers, Miss Europe, Queen of Europe, Queen of the World, Miss Model of the World, Miss Globe, Best Model of the World

PRIER S.R.L. Iași,
unic autorizat pentru zona Moldova,
Bd. Ștefan cel Mare și Sfînt nr. 8,
cu sprijinul
Prefecturii Iași, Primăriei Iași, Camerei de Comerț și Industrie Iași
Director onorific: **Adrian Păduraru**
Biroul "Miss România Univers 1994" Iași
tel. 098/116849

Organizează preselecție în data de 9 ianuarie, ora 9, la Studioul de dans Colini, Iași, str. Sf. Lazăr.

1. Condiții de participare:
- vîrsta între 17-24 ani
- înălțimea peste 1,70 m
- necăsătorite

2. Domiciliul stabil într-unul din județele:
BUZĂU; VRANCEA; GALAȚI; BRĂILA; TULCEA; VASLUI; BOTOȘANI; BACĂU; NEAMȚ; SUCEAVA; IAȘI.

3. Candidatele se vor prezenta cu B.I. și Certificate de naștere.
4. Vizionarea se va face în ținută de zi și costum de baie.

Consultările de la Cotroceni se pare că vor eșua

Schimb dur de replici între Președinția României și Convenția Democratică

■ Corneliu Coposu nu merge la Cotroceni

Corneliu Coposu, președintele P.N.Ț.C.D., a declarat unui reporter Mediafax că nu va participa la întîlnirea de marți de la Palatul Cotroceni între P.N.Ț.C.D. și președintele Ion Iliescu. Totodată, el a afirmat că nu se va întîlni cu președintele pînă cînd acesta nu își va prezenta scuze pentru evenimentele legate de sărbătoarea națională de la 1 decembrie. În legătură cu participarea P.N.Ț.C.D. la guvernare, Corneliu Coposu a spus că partidul domniei sale se va alătura unei coaliții, alături de P.D.S.R., dar numai în cazul în care toate condițiile impuse de P.N.Ț.C.D. vor fi satisfăcute.

■ CDR nu se tîrguiește pentru intrarea în guvern

"Nu vom accepta să facem alianțe conjuncturale pentru a accede prin orice mijloace la putere", a declarat ieri, într-o conferință de presă, președintele Convenției Democratice, Emil Constantinescu. Liderul Convenției a afirmat că o alianță de guvernare nu se va putea realiza decît pe baza unui program concret și nu în urma unor tîrguri de posturi, așa cum dorea P.U.N.R. Actualele discuții de la Cotroceni au fost acceptate de reprezentanții Convenției doar în ideea de a face tot ceea ce este posibil, din partea opoziției, pentru ieșirea din criză. "Nu există decît două alternative: formarea unei noi majorități parlamentare solide sau alegeri anticipate. Convenția Democratică nu se teme de aceste alegeri, în ciuda modului sumbru în care este vehiculată această idee de actualii guvernanți", a mai adăugat Emil Constantinescu. În cadrul aceleeași conferințe, președintele Convenției a reafirmat viabilitatea pactului încheiat între P.D.(F.S.N.) și această formațiune politică, C.D.R. propunînd o reactualizare a acestuia pentru a fi cît mai explicit.

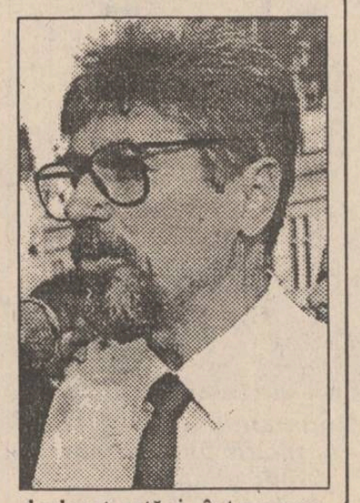

Doi rivali neîmpăcați: Ion Iliescu și Emil Constantinescu; liderul CDR este considerat "adept al partidului unic"

■ Pentru președintele Iliescu, C.D.R. nu reprezintă pe nimeni

"Pentru președintele Iliescu, în consultările politice, dl. Emil Constantinescu nu este un interlocutor, dat fiind că domnia sa nu reprezintă pe nimeni din punct de vedere politic", a declarat astăzi, într-o conferință de presă, purtătorul de cuvînt al Președinției, Traian Chebeleu. Această declarație a fost considerată ca fiind un răspuns "la avalanșa de declarații din presă din ultimele zile ale lui Constantinescu, conținînd aprecieri, adesea persiflante, la adresa consultărilor cu partidele politice, presărate cu insulte și acuzații nefondate la adresa președintelui României". De asemenea, Traian Chebeleu a opinat că formațiunea pe care o reprezintă Emil Constantinescu "a fost o alianță electorală a unor partide al cărui rost a putut fi înțeles în contextul alegerilor parlamentare și prezidențiale din 1992, dar acum, ea nu mai reprezintă pe nimeni". Mai mult, purtătorul de cuvînt al Președinției a afirmat că dl. Emil Constantinescu este "adept al partidului unic care vrea să impună o disciplină nefirească în Convenția Democratică".

Audiat de Comisia Parlamentară pentru Cultură, Artă și Mass-Media

PAUL EVERAC a recunoscut toate greșelile comise în ultima săptămînă

■ în Televiziunea Română domnește o stare de derivă ■ "Dacă am fost gata să iau conducerea TVR după Nicolae Ceaușescu, acum nu aș îndrăzni să o mai iau după Paul Everac", a rezumat, indirect, Răzvan Theodorescu situația actuală din TVR ■

Timp de 8 ore, o "armată" de ziariști a așteptat sfîrșitul reuniunii "tripartite" dintre reprezentanții Comisiei Parlamentare pentru Cultură, Artă, Mass-Media, membrii C.N.A. și Consiliul de Administrație al Televiziunii, reuniune începută la ora 9,00 și ținută în Dealul Mitropoliei. Numeroși jurnaliști s-au împărțit în două grupe, unii rămînînd în sala de presă a Camerei Deputaților, alții "pichetînd" intrarea, pentru a smulge declarații de la toate părțile. Cu elan tineresc, colegial, s-au dat și cîteva alarme false - fapt ce a dat de lucru băieților din S.P.P. aflați în post. La un moment dat, cînd toți ziariștii se aflau în fața intrării - ca urmare a unei asemenea "alarme" -, puținii enoriași aflați întîmplător în biserica Patriarhiei au crezut că este vorba de o manifestație de protest îndreptată împotriva aleșilor poporului. Pentru a le întări iluzia și pentru a se distra, sprințarii gazetari au mimat o demonstrație, scandînd chiar și lozinci: "Jos Everac!", "Dallas în țară/Everac afară!", "Vrem Everac democrat!", "Soarele răsare/ Everac apare!", "Everac să fii tare/Ca Ștefan cel Mare!", "Everac ce mai stai/Vine Regele Mihai". Culmea, o cetățeană din zonă cu "mintea puțin plecată" i-a luat în serios pe gazetari și a început să protesteze și să se rățoiască la pașnicele santinele de la intrare. "Soți" nu a pierdut ocazia și și-a făcut material, înregistrînd "manifestația ziariștilor".

În jurul orei 14,15 am avut un dram de noroc. Din cauză că președintele C.N.A. a fost anunțat că i-a fost inundat apartamentul, el a părăsit sediul Camerei Deputaților și în drum spre mașină a declarat: "Dl. Everac s-a purtat bărbătește, a luat asupra sa toate greșelile comise. El nu poate fi schimbat decît de organul care l-a numit. C.N.A. nu o poate face. Se vor da sancțiuni, dar nu vi le pot spune, deoarece ele se dau în urma votului colectiv. Oricum, promitem ca pe viitor să fim mai intransigenți. S-a pus (în cadrul întîlnirii - n.a.) și problema demiterii d-lui Everac. Au fost vehiculate și trei nume de posibili înlocuitori: Dumitru Iuga, Mihai Tatulici și Răzvan Theodorescu. Mai multe nu pot să vă spun, discuțiile continuă".

Partea cea mai spectaculoasă a audierilor de azi din cadrul Comisiei de cultură și mass-media au constituit-o mărturiile lui Mihai Tatulici și Victor Ionescu despre starea de derivă în care se află TVR. Domnul Paul Everac a fost calificat de Răzvan Theodorescu, membru al C.N.A., drept "un geniu al scurtcircuitării tuturor relațiilor din Televiziune. Totul este compromis în această instituție și va fi nevoie de mult timp și de o echipă tînără pentru a repune totul pe picioare", ne-a declarat domnul Răzvan Theodorescu. De asemenea, doamna Ecaterina Oproiu, membru al C.N.A., a afirmat: "Agenda a fost cu totul depășită. Ne-am aflat în fața unei discuții despre situația dramatică în care se găsește Televiziunea Română".

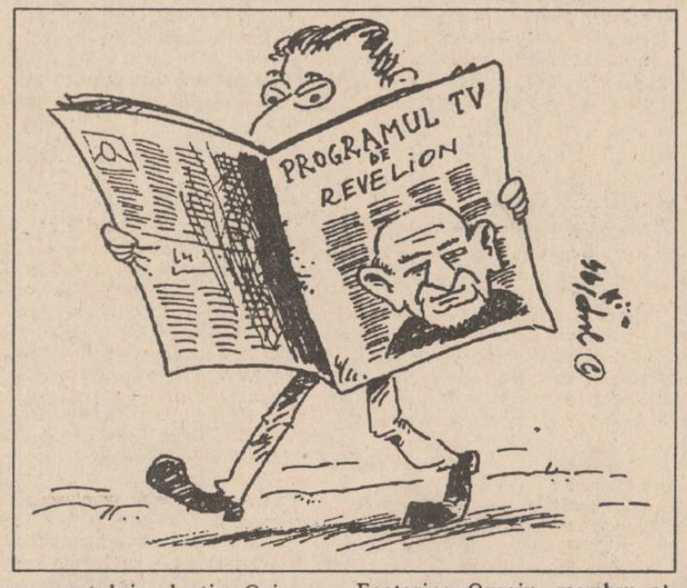

"Dacă am fost gata să iau conducerea TVR după Nicolae Ceaușescu, acum nu aș îndrăzni să o mai iau după Paul Everac", a rezumat, indirect, Răzvan Theodorescu situația actuală din TVR.

La ora 16,20 întrunirea a luat sfîrșit. S-au dat adevărate bătălii pentru a prinde din zbor cîteva declarații de la participanți. Dl. Radu Coșarcă a spus: "Cred că de data asta și Parlamentul știe în ce situație se află Televiziunea Română. Mai mult decît atît, am aflat și eu lucruri pe care nu le știam, datorită faptului că d-nii Tatulici și Victor Ionescu au fost prezenți, deși dl. Everac i-a scos de pe listă. Au fost o groază de manipulări acolo și concluzia generală este că Televiziunea nu a respectat Legea Audiovizualului".

"Paul Everac nu mai reușește să facă o delimitare între operele sale și realitate", a afirmat Rada Istrate, deputat P.D.(F.S.N.) în Comisia pentru cultură, artă și mass-media, după încheierea întîlnirii cu Paul Everac. Pentru a caracteriza atmosfera din Televiziune, am aflat că în cadrul acestei întîlniri Mihai Tatulici a afirmat: "Personalul Televiziunii de sub comanda lui Paul Everac este transformat, prin confuzia dintre ficțiune și realitate, în personaje livrești". Călin Anastasiu, deputat P.L.-1993, membru al aceleeași comisii, consideră că "Paul Everac a dus la «neronizarea» întregii Televiziuni". În ceea ce privește programul de Revelion, Paul Everac a declarat, în cadrul întîlnirii de la Camera Deputaților, că acesta a fost un experiment eșuat". Comisia de cultură, artă și mass-media i-a sugerat lui Paul Everac, pentru a reabilita instituția ce o conduce, să-și ceară public scuze pentru modul în care a fost realizat programul de Revelion. **(Adrian OCHEAN)**

Actualului lider al CNSLR-Frăția îi surîde un post de ministru

■ relatări de presă au lansat știrea că Miron Mitrea va fi ministrul Muncii și Protecției Sociale

Miron Mitrea a declarat că nu poate nici infirma și nici confirma știrea potrivit căreia va ocupa postul de ministru al Muncii și Protecției Sociale. "Nu mi s-a propus așa ceva, dar nici nu pot spune că nu mă gîndesc la modul cel mai serios că una dintre soluțiile posibile pentru ieșirea din criză este ca anumite formațiuni, poate chiar sindicale, să intervină în procesul de degradare continuă din România. Mă gîndeam chiar ca noi, sindicatele, să cerem acest minister, fără a mă gîndi la mine ca persoană. În mod ipotetic mă gîndesc că reacția opiniei publice va fi negativă, dar cred că ar fi o reacție pripită. Numirea fostului secretar confederal al C.N.S.L.R.-Frăția în postul de ministru secretar de stat în Transporturi este un semnal bun pentru noi. Se văd rezultate. Un program de privatizare a fost schițat și s-au făcut ceva ordine în transporturile internaționale. Mă refer la tirurile turcești și arăbești care circulă la noi în țară încălcînd toate regulile internaționale. S-a oprit eliberarea licențelor de transport către firmele turcești și vor fi eliberate, așa cum era normal, firmelor românești" ne-a declarat dl. Miron Mitrea.

SUB IMPERIUL MORȚII

Într-o groapă comună din Bosnia au fost găsite cadavrele a 27 de militari

■ Warren Zimmerman, director al Biroului de refugiați din Departamentul de Stat, a demisionat, ca urmare a dezacordului cu politica Statelor Unite de neimplicare în Bosnia

■ Bosnia - Joi, Sarajevo a fost ținta unor lupte violente al căror teatru a fost cartierul Grbavița, singurul cartier din centrul capitalei bosniace aflat sub control sîrb.

■ Cinci membri ai "căștilor albastre" franceze au fost răniți, dintre care doi grav, în cursul bombardamentelor.

■ Numeroși civili sînt amenințați cu foamea în regiunea Kakani din Bosnia Centrală, au constatat observatorii militari ai ONU.

■ Președintele francez, François Mitterrand, a afirmat joi că "nu dorește retragerea «căștilor albastre»", dar că "1994 nu va trece, fără inovații serioase să intervină".

■ Președintele bosniac, Alija Izetbegovici a cerut să se ia măsuri eficace "pentru a se pune capăt tragediei de la Sarajevo", într-o scrisoare adresată Consiliului de Securitate.

■ Warren Zimmerman, director al Biroului de refugiați din Departamentul de Stat, a demisionat, ca urmare a dezacordului cu politica Statelor Unite în Bosnia.

■ Soldații britanici din trupele de menținere a păcii din Bosnia au deshumat joi cadavrele a 27 de militari croați uciși de armata musulmanilor bosniaci în timpul unei ofensive declanșată luna trecută în centrul Bosniei, au relatat reporterii ai agenției Reuter prezenți la fața locului. Comandantul trupelor britanice din zonă a precizat că nu poate confirma sau infirma afirmațiile croaților, potrivit cărora acestea ar putea constitui crime de război. Groapa comună a fost descoperită în apropierea satului croat Dubravice. "Toate cadavrele erau îmbrăcate în uniformă și aveau urme de răni provocate în confruntări cu arme sau luptă corp la corp", a indicat locotenent-colonelul Peter Williams.

■ La sediul ONU din New York s-a anunțat, joi, că efectivele forțelor ONU de menținere a păcii din Bosnia vor fi întărite cu încă 2.800 de soldați, care urmează să sosească în zonă în cîteva săptămîni, informează postul de radio RFI. Decizia, luată de Secretariatul ONU în consultare cu Consiliul de Securitate, este urmarea criticilor vehemente la adresa mandatului defectuos încredințat de Consiliul de Securitate forțelor internaționale trimise în fosta Iugoslavie, precum și a demisiilor în lanț ale unor mari comandanți ai acestor forțe. Făcîndu-se ecoul deciziei de ieri a Secretariatului ONU, președintele Franței, François Mitterrand, a declarat, la Paris, că "trupele ONU nu trebuie retrase din Bosnia, ci, dimpotrivă, trebuie să fie întărit rolul acestora, pentru a impune astfel autoritatea internațională în zonele conflictuale ale lumii". Miercuri, președintele francez formulase critici foarte aspre la adresa Consiliului de Securitate, acuzîndul de "neglijență și toleranță inacceptabilă" față de actele repetate de agresiune împotriva forțelor ONU în Bosnia.

Dacă e duminică, e Belgia

Președintele american Bill Clinton - un Mesia pornit să cucerească Europa

Duminică va începe turneul președintelui american, Bill Clinton, prin țările europene. Acest turneu reprezintă o primă luare de contact a noului președinte cu țările din bătrînul continent.

Într-o primă fază, șeful executivului american va încerca să mai tempereze din temerile membrilor Pieței Comune ce s-au simțit înfrînte de coaliția americano-asiatică la negocierile rundei Uruguay privind comerțul mondial. Aceste temeri sînt oarecum întemeiate, dacă ne gîndim că americanii au dat o lovitură măiastră CEE, încheind în ultimul moment o serie de acorduri (este vorba de acordul NAFTA și de acordul de cooperare în zona Pacificului) care i-au transformat în centrul comercial al lumii în condițiile în care vest-europenii s-au dovedit prea rigizi în relațiile lor cu partenerii lor din Europa de Est, cărora nu le-au dat prea multe șanse pentru a se integra în Piața Comună. De aceea, un prim popas al președintelui Clinton pe continentul european va fi făcut la Bruxelles, unde se află sediul Comunității Europene.

Bruxelles înseamnă, însă, și sediul NATO, o altă problemă spinoasă, pe care Bill Clinton și-a propus să o rezolve într-o manieră care să-i satisfacă atît pe est-europeni cît și pe ruși, care s-ar simți amenințați de un cerc prea strîns ale țărilor aliate Statelor Unite. Problema principală în această chestiune o reprezintă atît numărul, cît și țările care vor fi considerate ca primele ce se vor apropia mai mult de NATO. Spre exemplu, la un moment dat, Germania a militat ca țările din grupul de la Vișegrad să fie admise imediat în organizația nord-atlantică. Între timp, însă, în urma protestelor Rusiei, americanii au propus o soluție de compromis, parteneriatul pentru pace, care va fi mult mai cuprinzător, dar care nu va oferi nici o garanție țărilor est-europene că nu vor fi transformate din nou în țări tampon între cele două superputeri. Temerile acestor țări au crescut și mai mult după ce alegerile din Rusia au fost cîștigate de ultranaționalistul Vladimir Jirinovski.

Printre țările care ar trebui, totuși, să fie cele mai îngrijorate de această întorsătură a evenimentelor ar trebui să fie și România, care ar rămîne din nou singură în fața marelui vecin de la răsărit. O serie de politicieni s-au pronunțat pentru o intensificare a raporturilor cu cercurile din jurul NATO, iar conducătorii Ministerului Apărării chiar s-au grăbit să încerce să afle care ar fi condițiile de apropiere de acest colos militar. Totul ar fi fost chiar pus în aplicare dacă Ministerul de Externe și Cotroceniul nu ar fi dus o politică ezitantă în această chestiune. Această duplicitate nu a fost primită prea bine la Casa Albă și de aceea au fost refuzate sistematic și cererile de întîlnire ale președintelui Iliescu cu Bill Clinton. Acest eșec al diplomației românești este cu atît mai grav, cu cît toate celelalte țări din jurul nostru au făcut eforturi disperate pentru a obține întrevederi cu acest Mesia american care ar putea să le salveze de pericolul unei noi nopți ruse (cazul Ucrainei, care a militat atît pe lîngă Moscova, cît și pe lîngă autoritățile de la Minsk pentru a obține o întrevedere între Lonid Kravciuk și președintele american).

Oricum, Bill Clinton are o sarcină dificilă. El trebuie să-și atragă de partea sa doi potențiali parteneri cărora le-a dat, însă, o serie de lovituri sub centură. **(Cristian RACU)**

Autoritățile israeliene vor elibera 100 de deținuți palestinieni

■ gestul s-a făcut pentru reluarea negocierilor Israel-OEP

Un purtător de cuvînt al armatei israeliene a anunțat joi că, în cursul zilei de vineri, vor fi eliberați 100 de deținuți palestinieni provenind din fîșia Gaza și din Cisiordania, informează Agenția Reuter. Reprezentantul armatei a precizat că toți acești deținuți aparțin unor grupări palestiniene ce sprijină procesul de pace și acordul semnat între Israel și OEP, la 14 septembrie 1993, la Washington, privitor la instituirea autonomiei palestiniene în Gaza și Ierihon. De asemenea, el a adăugat că nici unul din aceștia nu a fost implicat în crime și că majoritatea lor covîrșitoare urma să-și ispășească pedeapsa spre sfîrșitul lunii ianuarie a.c. Se apreciază că gestul are menirea să creeze un climat mai propice pentru reluarea negocierilor dintre Israel și OEP, prevăzută pentru lunea viitoare, în localitatea egipteană Taba.

MONITORUL EXTERN

■ Salariile rușilor s-au dublat, fiind evaluate la 104 dolari

Salariile rușilor, evaluate în dolari, s-au dublat în ultimele 12 luni iar salariul mediu lunar a fost evaluat în luna decembrie la 104 dolari, potrivit datelor prezentate de centrul guvernamental pentru reforme economice, informează, vineri, REUTER. Salariul mediu lunar pe noiembrie a fost de 103.000 ruble, care valorează aprox. 85 de dolari. În decembrie 1992 salariul mediu lunar a fost de 16.071 de ruble, în valoare, la acea dată, de 40 de dolari. Salariile rușilor au crescut în conformitate cu inflația, cu aproximativ 20%, dar rubla scăzut mai încet față de dolar, începînd cu mijlocul anului trecut. La sfîrșitul lunii decembrie 1993 rubla era cotată la 1.250 pentru un dolar, în comparație cu 1.060 la sfîrșitul lunii iunie. Pe parcursul acestor 6 luni rata lunară a inflației a fost de aproape 20%.

■ Au crescut prețurile ziarelor în China

De la 1 ianuarie, prețurile de vînzare ale ziarelor din China au fost majorate substanțial, pînă la 100% pentru unele din ele, în încercarea de a se adapta la noile condiții de piață, subliniază, într-o corespondență din Beijing, agenția FRANCE PRESSE.

Astfel de măsuri sînt fără precedent de la apariția Chinei comuniste, în anul 1949, adaugă AFP.

■ Elevii americani suferă de o "epidemie de violență" contra profesorilor

Pentru a stăvili "epidemia de violență" din școlile americane, se folosesc cîini care adulmecă droguri, detectoare de metale pentru depistarea armelor și se recurge la percheziționarea dulăpioarelor individuale, - transmite Associated Press. Din cele 729 de circumscripții școlare interogate, 82 la sută au răspuns că violența a crescut în ultimii cinci ani. Principala cauză menționată este "schimbarea situației familiale", alături de violența programelor de televiziune sau a unor cîntece. 78 la sută dintre circumscripții au raportat că unii elevi au atacat alți elevi și 60 la sută au comunicat despre atacuri ale elevilor contra profesorilor. 61 de procente au raportat că au fost confruntate cu cel puțin un incident legat de folosirea armelor de foc albe iar 15 la sută - cu un viol.

■ Haos provocat de inundații, la Londra

Viscolul, poleiul și inundațiile au generat haos în centrul și sudul Angliei în noaptea de joi spre vineri, provocînd numeroase accidente. La Londra, o persoană și-a pierdut viața. Aeroportul Luton, la nord de Londra, a fost închis traficului. Zeci de mașini au fost abandonate pe șosele, mai ales între Guildford și Winchester, menționează AFP.

■ Jirinovski amenință Japonia

Liderul ultranaționalist, Vladimir Jirinovski, și-a continuat joi tiradele sale de declarații fanteziste, solicitînd Japoniei să aleagă între semnarea unui tratat de pace cu Moscova sau declanșarea unui război, relatează Reuter. Japonia refuză să semneze un acord de pace cu Rusia prin care s-ar oficializa sfîrșitul celui de-al doilea război mondial, argumentînd că guvernul rus trebuie mai întîi să retrocedeze insulele Kurile, ocupate de fosta Uniune Sovietică după sfîrșitul războiului. "De ce le e frică (japonezilor) să semneze un tratat de pace? Vor război? Foarte bine. Mîine, flota din Pacific va institui o blocadă împotriva insulelor japoneze și vor muri cu toții de foame", a conchis furios Jirinovski în fața reporterilor ruși. Întrebat despre retrocedarea insulelor Kurile, el a replicat: "Nu vom ceda nici un metru de pămînt. În schimb, dacă alții stăpînesc vreo bucățică de pămînt care ne aparține, le-o vom lua înapoi".

■ Spitalele din Kabul au fost bombardate

Spitalele din Kabul au constituit joi ținta bombardamentelor lansate de grupările de rebeli fideli generalului Abdul Rashid Dhostam, au anunțat surse ale organizației "Medicii fără frontiere", citate de REUTER. Aceleași surse au mai indicat că zece persoane, care-și vizitau rudele, pacienți ai spitalului Jamhuriat, au fost rănite. Responsabili ai organizației au cerut combatanților să respecte convențiile de la Geneva și să protejeze populația civilă și unitățile sanitare. În urma confruntărilor care au izbucnit, la 1 ianuarie a.c. în capitala afgană, între trupele guvernamentale și rebeli, au fost rănite cel puțin 3.000 de persoane.

■ Un sistem ultraperfecționat de apărare antiaeriană în Rusia

Rusia pune la punct un nou sistem mobil de apărare antiaeriană deosebit de performant - scrie "Jane's Defence Weekly" ce apare la Londra. Acest nou sistem poate ataca în același timp două sau trei ținte, lansînd 12 rachete fără să fie reîncărcat. Potrivit revistei citate de AFP, această armă este asemănătoare sistemului european "Roland", fiind însă mult mai performantă.

CAFEAUA DE DIMINEAȚĂ

Găina se hrănește de unde scurmă

Aurel LEON

Am mai semnalat că bătrîna și patriarhala stradă Sărărie a devenit peste noapte o tînără arteră comercială. Zeci și zeci de firme, cu denumiri vag orientale, au apărut atîrnate de copaci, de stîlpi, de case, o veselă sarabandă de import - export și de en gros - en detail. Există atîta spațiu excedentar? Nu prea, dar fiecare s-a restrîns de dragul businessmanilor. S-a găsit modalitatea de a se elibera vreo cămară, vreun antret, s-a găsit un colț de teren pentru amplasat vreun chioșc comercial. Patronii acestor buticuri sînt în genere tineri grăsulii, măslinii și vorbind în limba Profetului. Toți oferă aceeași marfă: țigări, cafea, acadele și, de curînd, Coca Cola. De dimineață pînă seara circulă cutii cu diferite etichete și se fac tranzacții. Mă întrebam cîndva, la această rubrică, dacă asemenea întreprinderi, plecate de la sute de dolari, vor rezista. Țara aceasta, cu grumazul apăsat de crize și nevoi, va consuma atîta cafea, va fuma atîtea țigări încît să avem nevoie chiar și pe Sărărie, în cartierul celor care declarau, asemeni lui Valentin Buda:

"Locuința mea de vară
Nu-i la țară,
Din pricina sărăciei
Ea-i pe strada Sărăriei!"

Și uite că firmele ochioase apar mereu, chiar acolo unde nu te-ai aștepta. Probabil se mai întîmplă și crahuri, falimente, nereguli, procese - dar, în general, se pare că afacerile prosperă. Ele și diferitele case de cult. Se vede că românul fumează și se roagă, apoi bea cafea și așteaptă indexarea. Dar, ca unul ce urmăresc zilnic activitatea străzii pe care o măsor în jos și-n sus, am observat ceva interesant: romanizarea rețelei. Adică, totul a început de la îndrăzneala unor tineri veniți la noi pentru studii și care s-au dedat la cîștig ușor, fără efort. Și-au adus rudele și cum unora dintre ei le era a învăța precum cîinelui a linge sare, au devenit... afaceriști. Dar se întîmplă o penetrație autohtonă în rețea. Am impresia că încep să se trezească românii. Fete tinere, cu preocuparea afacerilor în ochii rimelați, băieți pletoși și zdraveni, țes ca suveica printre buticurile care bălțează ambele maluri ale Sărăriei; mașini din toate județele Moldovei blochează trotuarele, încărcînd stive de cutii cu tot felul de fleacuri. E o fervoare cu care strada aceasta liniștită n-a fost obișnuită. Pe aici se plimbau agale poezia și contemplația, precum evocă Ionel Teodoreanu:

"O, Eli, Eli, Lama Sabachiani
În asfințit coboară-mă treptat..."

A fost la început invazia evreilor galițieni, tulburînd apele calme ale Moldovei, apoi lucrurile s-au așezat. Negustorașii musafiri au început să se moldovenizeze, adică să exclame așa cum clamează duios Teodoreanu. E o trăsătură comună a lumii din care emigrau cu cea a țării pe care o sabotau. Căci scrie poetul polonez Tadeus Rózewicz:

"În viață n-a pus nimic deoparte
n-a economisit
sfanț după sfanț
nu și-a cumpărat căsuță
nici ceas de aur,
nu și-a strîns nici o grămăjoară,
ci a trăit ca pasărea
cîntînd
zi după zi."

Coborîți din această nepăsare a lui Rózewicz în stihurile lui Demostene Botez:

"...Și prin orașul trist și monoton
Prin care-auzi cîntînd din gramofon,
Și sara, note triste de pian
Și noaptea ceasuri care bat în van."

respirînd o melancolie apăsătoare, negustorașii intruși s-au domolit treptat, grupîndu-se pînă la plecarea în anumite cartiere comerciale. Acum, în locurile călcate cîndva de Moise și Avram, se gîndesc la Iași ca la o amantă dragă, iar Iașul se simte vlăguit fără ei. A fost să cunoaștem acum iureșul palestinienilor, acolo unde au găsit breșe în dispozitiv. Numai că acum pare a fi alta situația, nu mai e ca în poetul polonez, nici ca în cel moldovean. De voie, de nevoie, tineretul ieșean intră în horă, pînă cînd să stea în șomaj? Trecem printr-un proces de adaptare la situație. De unde ne umplusem țara cu ingineri de toate felurile și toate culorile (pînă și președintele nostru e tot inginer), acum, cînd avem nevoie de economiști, de contabili, de organizatori, trebuie să-i facem. A trecut vremea patalamalelor, acum e valabil "hic et hunc" (aici și acum), adică trecerea la comportament capitalist, operație nu fără dureri și nu fără victime, dar necesară pentru supraviețuire. Ceaușescu, în disprețul lui pentru cultura umanistă, visa o națiune de tehnologi, ori noua orientare tinde spre educația umanistă. Nu cumva greșim noi, domnule Iliescu, trăgînd corabia spre tehnocrație? Viitorul e al îmbinării dintre tehnică și isteține umanistă, cea care știe să pună în valoare pregătirea tehnică. Recent, dl. Tatulici a difuzat pe postul T.V. o discuție cu un tehnician operator, plecat de la studioul T.V. București și stabilit la Paris. E vorba de Sergiu Huzum, simplu operator. I-a trecut

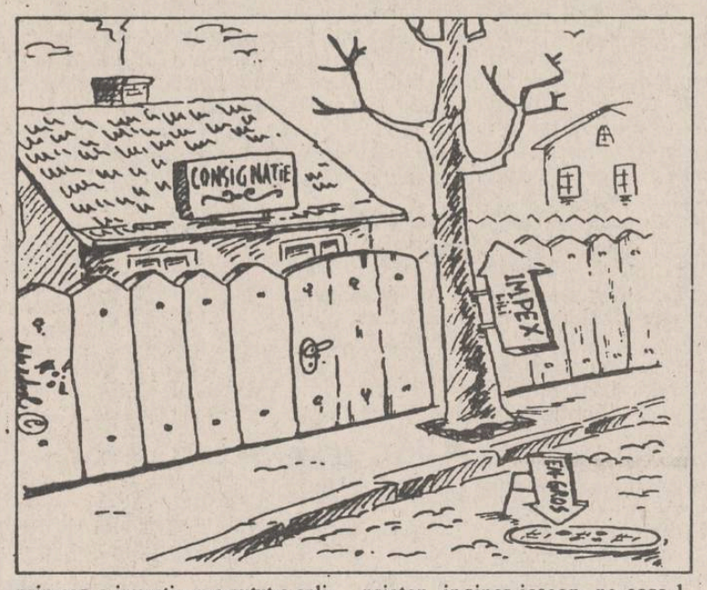

prin cap o invenție, n-a putut-o aplica. Astăzi e un om bogat, realizat. Dacă n-avea puterea de a se descurca, rămînea, cu toată pregătirea lui tehnică, un oarecare operator. Or, ascuțimea aceasta de minte ți-o dă cultura umanistă. Sînt sigur că toți inventatorii din școala condusă de dl. prof. Vitalie Belousov, acoperită cu aur recent la Salonul Mondial de la Bruxelles, mai știu și altceva decît specialitatea respectivă. Și mai e ceva: actuala conducere de la Cotroceni repetă greșeala Ceaușeștilor, care tratau cultura ca pe-o "cenușăreasă": "Dacă nu ieșim pe piața internațională, murim, strigă inventatorii. La noi în țară, din dorința unora de a obține comisioane, și din alte motive, invențiile noastre zac în laboratoare. Nu se găsesc bani nici pentru protecția invențiilor. Cei de la O.S.I.M. le protejează, totuși, din patriotism. Și le vor mai proteja mult timp, pînă să înțelegem că o economie nu poate supraviețui fără aplicarea rapidă a rezultatelor cercetării științifice fundamentale."

Față de această nepăsare oficială, se simte un curent de revigorare mergînd de jos în sus. Am avut prilejul unei scurte discuții cu un prieten, inginer ieșean, pe care-l știam șef de secție la întreprinderea de ascensoare. Azi are două firme lansate, colaborează cu firme străine, tocmai fusese la Baia Mare în vederea montării de filtre antipoluante. Se mișcă printre milioane cu o dezinvoltură care m-a uimit. Sigur, merită să vorbim despre reușita sa. În paranteză, soția lui e profesoară de engleză, iar el e artist amator - destul ca să fiți convinși că și aceste "împrejurări" au contribuit la ascuțirea simțului practic. Îmi amintesc de o discuție mai veche cu acad. Gristofor Simionescu privind cultura generală a specialiștilor. "Un adevărat specialist trebuie să fie în primul rînd un om complet și, pentru a fi sensibil la evenimentele vieții, are nevoie de cultură generală, era de părere academicianul. Un inginer e cu atît mai bun inginer cu cît are cultură generală. Cultura îi deschide mintea spre problemele tehnice, îl umanizează".

Țăranul român are o vorbă înțeleaptă: "găina se hrănește de unde scurmă". Deci, ca să-și agonisească hrana, trebuie mai întîi să scurme. În acest scop, unii au înființat școala de management! ■

Din scrisorile, telefoanele și audiențele zilei

■ Colectarea maculaturii și dezinteresul S.C. REMAT Iași

D-na Aglaia Dumitriu, pensionară, str. Șos. Națională nr. 47 B, bloc E3, sc. A, et. 1, ap. 3. Chioșcul REMAT (I.J.V.M.R.) de lîngă Școala Generală nr. 25 are program zilnic de luni pînă joi între orele 7,00-15,00, iar vinerea de la 7,00 la 12,00. Gestionara nu-l respectă niciodată. Joi, d-na Aglaia a fost să predea 20 kg de maculatură (de la ea am aflat că "Monitorul" cîntărește 45 de grame) la orele 11,00, dar chioșcul era închis. Vineri, la orele 10,30, cînd ne-a dat telefon, unitatea nu funcționa. Administrația S.C. REMAT - telefon 173790 - o scuză pe vînzătoare, invocînd frigul și lipsa sobei. D-na Aglaia Dumitriu este interesată ca programul, fie și de o oră zilnic, să se respecte cu rigurozitate. Și așa hîrtia e plătită doar cu 16 lei/kg!

■ Generozitatea primarului trebuie însoțită și de exigență

O doamnă profesoară - căreia îi păstrăm anonimatul - a reținut de la o emisiune TV locală motivul invocat de primar în ceea ce privește menținerea comerțului stradal și a tonetelor: asigurarea locurilor de muncă. Doamna, ca și noi, salută generozitatea primarului nostru, dar reproșează lipsa de grijă - a sa și a salariaților Primăriei - față de curățenia din jurul acestora. La complexul comercial "Minerva", ca și în "Podu Roș", sîmbăta și duminica, ți-e rușine să treci prin mizeria lăsată de tonetari. Mai ales dacă te însoțește cineva din altă localitate. Spațiile verzi bătătorite și distruse au devenit și ele loc de satisfacere a necesităților fiziologice ale tonetarilor și ale celor care îi asistă, dar și de depozitare a gunoaielor.

■ Un pensionar al Mitropoliei evacuat din casă

Dl. Mircea Rusu, bulevardul Ștefan cel Mare nr. 14, ocupă un apartament dintr-un imobil al Mitropoliei încă din 1963, cu repartiție și contract de închiriere. Din 1946 și pînă în 1981, cînd a ieșit la pensie, a fost salariatul Mitropoliei - șoferul mitropolitului. Acum, la 72 de ani, el, soția și feciorul au primit citație de evacuare. Li se oferă în schimb o garsonieră la etajul 5, neterminată, fără lift, undeva în șoseaua Nicolina. Pe 29 decembrie a primit citația cu termen de prezentare la judecată la 3 ianuarie. Stresat, pe data de 3 ianuarie a făcut o comă diabetică și în loc de Judecătorie a apucat calea spre Spitalul "Sf. Spiridon", clinica a II-a medicală.

■ Cinstea de farmacist afectată

Dl. Vasile Garbatâl, pensionar și veteran de război, str. Cantemir nr. 11, bloc N2, sc. A, ap. 12, s-a prezentat joi, 6 ianuarie, la orele 13,00, cu rețetă și carnet de sănătate la Farmacia nr. 2 din Piața Unirii să-și procure medicamente. Casiera l-a taxat cu 152 lei - 32 lei diazepam, 120 lei nifedipin. Curiozitatea, dar și experiența, l-au făcut s-o întrebe pe farmacistă cît costă un tub cu diazepam și a aflat că 90 lei - ceea ce înseamnă, cu reducerea de 75%, un cost de 22,50 lei, nu 32 lei. Dl. Vasile Garbatâi nu invocă atît suma plătită, cît cinstea de farmacist afectată. Pentru că, spune domnia sa, sora și cuscra dumnealui au fost farmaciste. **(Ion N. OPREA)**

PUNCTE DE VEDERE

Și lup sătul și oile toate în strungă nu-i posibil

■ poate un guvern conservator să producă o reformă liberală?

Plecînd de la spectaculoasa devalorizare a leului produsă în decursul ultimelor două săptămîni, nu putem decît să constatăm că guvernul a renunțat să mai mențină cursul dolarului, una din condițiile impuse de F.M.I. În ciuda protestelor care vor veni din toate direcțiile sociale și politice, puterea pare decisă să respecte termenii memorandumului F.M.I. O asemenea atitudine, total opusă tendințelor conservatoare și populiste ale majorității membrilor P.D.S.R., nu poate fi explicată decît prin imposibilitatea guvernului de a mai gestiona economia fără un ajutor financiar extern.

Neputința guvernului de a mai rezolva problemele economice se datorează, în parte, greșelilor făcute începînd cu '90, dar și stilului mic funcționăresc al primului ministru. Lipsit de curajul de a aplica măsuri ferme și radicale, dl. Văcăroiu a rezolvat problemele curente dar a lăsat principalele programe de rentabilizare și privatizare să stagneze. Un asemenea stil face ca economia să funcționeze un timp, dar acumularea greșelilor provoacă, mai devreme sau mai tîrziu, prăbușirea întregului sistem economic.

Treziți în al doisprezecelea ceas, guvernanții par să fi înțeles acest lucru. Chiar dacă, în continuare, conservatorismul puterii va exista, el va fi mai puțin vizibil, din cauza condiționării impuse de F.M.I. Aceasta ar putea fi portița de scăpare, duritatea reformelor va fi prezentată populației ca aparținînd F.M.I. Mai greu de explicat va fi necesitatea finanțării externe, dar puțini oameni gîndesc atît de departe.

Acesta este unul din motivele pentru care guvernul dorește să ocolească decizia Parlamentului în privința acordului cu F.M.I. O discuție amănunțită a clauzelor memorandumului ar fi prost primită de populație. Pe de altă parte este posibil ca parlamentarii, din motive electorale și demagogice, să blocheze acordul, lipsind guvernul de un credit absolut necesar și provocînd o sărăcire profundă și de durată a populației.

Prinși între populismul antireformist, pe de o parte, și obligativitatea reformelor pentru a evita colapsul economic, în urma căruia ar pierde puterea, pe de altă parte, ce vor face guvernanții? Oricum ar privi lucrurile, pierderea unor voturi apare inevitabilă. Însă, în perspectivă, este de preferat ca ei să aleagă, totuși, calea reformei. Ultimele evoluții politice, inclusiv declarațiile d-lui Năstase și consultările inițiate la Cotroceni, indică faptul că, în ciuda majorității conservatoare, P.D.S.R., liderii lor, vor reforma, dar fără a pierde puterea, ceea ce, conform înțelepciunii populare - "și lupul sătul și oile toate" - nu-i posibil. **(Adrian GROM)**

Cîteva amintiri cu Dumitru Stăniloae (3)

Dan CIACHIR

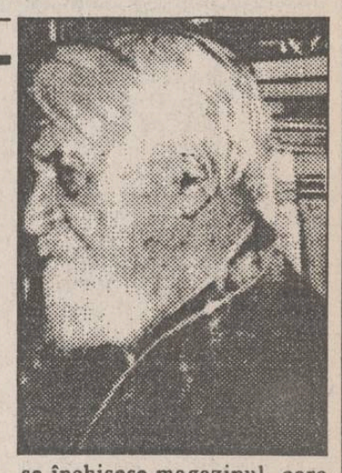

■ Măsura smereniei

Conștiința preoției și smerenia sinceră, firească, degajată sînt trăsăturile acestui om care nu pomenea de opera sau de cărțile sale, de faptul de a fi fost tradus în numeroase limbi, de aprecierile pe care le rosteau despre el teologi și filozofi... Era sincer preocupat de soarta neamului său, de destinele lui, îngrijorat de acuta degradare din epoca de comunism.

Măsura smereniei sale organice am avut-o cînd m-a îndemnat: "Să scrii, să lucrezi, să ajungi un scriitor creștin, pentru că eu nu am crezut că voi face decît puțin". Ceea ce înfăptuise i se părea primit în dar.

Ales membru corespondent al Academiei, el, doctor honoris causa al cîtorva universități, la vîrsta de optzeci și opt de ani, a primit cu smerenie, iar cînd l-am felicitat că a devenit, în sfîrșit, membru plin, la aproape nouăzeci de ani, mi-a răspuns cu umor: Era și timpul!

■ Ierarhii bisericii îl ocoleau

Ierarhii Bisericii noastre nu se grăbeau să-l viziteze pînă în decembrie '89. Patriarhul Iustin i-a blocat **Filocalia** la volumul al zecelea, i se părea că scrie prea mult, însă, cînd a murit acest patriarh (care a avut multe merite culturale), pe 1 august 1986, i-am auzit glasul îndurerat la telefon: "A murit Patriarhul!" Îl considera un om autentic și chinuit. Despre celălalt Patriarh, care a cîrmit corabia Bisericii cu bine printre Scylla comunismului și Charibda ateismului oficializat, avea multă simpatie: "Justinian avea întotdeauna o vorbă bună și o încurajare pentru fiecare".

Îl iubea mult pe mitropolitul Ardealului, Nicolae Bălan, care îl trimisese la studii peste hotare, apoi îi încredințase redacția foii "Telegraful român" și rectoratul Academiei andreiene, din Sibiu.

■ Cel mai mare păcat

Mi-a povestit odată cum, în închisoare, observase un tovarăș de suferință, un negustor căruia i se închisese magazinul, care refuza discret mîncarea. Vroia să moară. I-a șoptit cu blîndețe: "Nu e bine ce faci. E cel mai mare păcat (era sinucidere ce făcea negustorul)". Omul l-a ascultat și, mai tîrziu, reîntîlnindu-l în libertate, i-a spus: "Îți mulțumesc părinte, ai avut dreptate".

■ Prietenia cu Virgil Ierunca

Cînd a devenit doctor honoris causa al Institutului **Sf. Serghie** din Paris, mi-a povestit cît de frumos s-a purtat Virgil Ierunca. L-a dus cu mașina peste tot, l-a așteptat. "Ce mașină are Ierunca?", l-am întrebat. "Nu are mașina lui. M-a dus peste tot cu taxiul." Acum vreo trei ani, într-o revistă clujeană, am citit textul, scris în 1980, al cronicii lui Virgil Ierunca la **Dogmatica** și m-a uimit competența comentariului.

■ N. Steinhardt și botezul creștin

Îl iubea și îl prețuia pe N. Steinhardt, însă mi-a dezmințit zvonul potrivit căruia el l-ar fi botezat creștin în închisoare. Îl botezase părintele Mina Dobzeu, starețul de la Huși.

■ "Să citești cartea asta"

Tot în iarna sau în primăvara anului 1985 mi-a pus în mînă "Essay sur la Theologie mistique de l'Eglise d'Orient", publicată în 1944 de Vladimir Lossky, teolog rus din exil. "Te rog eu să citești cartea asta!"

5 octombrie 1993

Astăzi, la Teatrul Național din Iași are loc premiera piesei

Bertoldo la curte

Astăzi, sîmbătă, 8 ianuarie, la Teatrul Național "V. Alecsandri" din Iași, are loc o nouă premieră. Este vorba despre spectacolul cu piesa "Bertoldo la curte", de Massimo Dursi, în viziunea scenică a regizoarei Irina Popescu Boieru. După repetiția finală și după vizionare, am cerut cîtorva dintre cei implicați în realizarea spectacolului să mărturisească, pentru cititorii ziarului "Monitorul", de ce au ales această piesă, ce au investit și ce așteaptă de la această montare. Iată ce declarații am consemnat:

■ **Val Condurache, directorul Teatrului:** "Textul oferea premisele unui alt gen de spectacol. Asta s-a văzut, de altfel, și la vizionare. Trupa a fost obligată să joace într-o manieră cu care a fost mai puțin obișnuită. Cred că a reușit să se adapteze la aceste inserții de Commedia dell'arte practicate de regizoarea Irina Popescu Boieru."

■ **Irina Popescu Boieru, regizorul spectacolului:** "Am dorit, în primul rînd, să fac un spectacol care să oblige, atît trupa Teatrului Național, cît și publicul spectator, să privească teatrul puțin altfel decît pînă acum. Deci, am încercat să lucrez, împreună cu echipa cu care am colaborat, în manieră Commedia dell'arte - un teatru care este foarte greu. Eu știu că este unul dintre cele mai dificile genuri de spectacol, dintre cele mai greu de realizat de către actori, dar cel mai accesibil pentru publicul de orice vîrstă. Mi s-a părut că textul conține în el datele comediei de calitate, că poate fi baza unui spectacol deconectant, dar care, totuși, pune probleme. Deci, cred că am realizat un spectacol agreabil care, în același timp, nu e "ușor". Adică nu e un comic ieftin. După vizionare, și eu sînt de acord că spectacolul trebuie să se "strîngă", nu numai în a doua parte, ci și în prima. Lucrul ăsta sper că se va obține în prezența publicului. În rest, sînt mulțumită că am trăit această experiență, care a fost extrem de grea și pentru mine și pentru toată echipa cu care am colaborat."

■ **Despina Marcu, interpreta rolului "Marcolfa":** "Eu mi-aș fi dorit să fiu una dintre fete, căci visez mereu să joc în spectacole Commedia dell'arte. Marcolfa este cea mai echilibrată din toată lumea asta nebună, nebună, de aceea mi-ar fi plăcut să joc pe una din fete, dar nu mai am vîrsta adecvată. Cele patru fete fac, de fapt, Commedia dell'arte și sînt, toate, minunate. Greul stă în ele."

■ **Florin Mircea, interpretul, în travesti, al Reginei:** "E o experiență inedită pentru mine să joc rolul unei femei, care nu se întîmplă multor actori și o asemenea șansă, cred eu, nu trebuie pierdută. Mă bucur că am avut șansa asta și aștept să văd cum va "prinde" la public. Aici, sînt soția lui Petrică Ciubotaru, după ce, în "Chirița", fusesem eu soțul și Petrică soția. Acum am schimbat, să vadă și el cum este în rol de soț. Cred că e mai chinuitor să fii femeie, dar nu vreau să intru în conflict cu colegele din teatru."

■ **Petru Ciubotaru, interpretul Regelui:** "M-am simțit bine în acest rol, după experiența ultimilor ani a unor roluri de un calibru mai serios. Rolul pare doar la prima vedere ușor, dar efortul nostru este foarte greu. Și se verifică încă o dată că nu este deloc ușor și deloc simplu să joci comedie. Sperăm că am realizat un spectacol care să placă publicului și care să fie, în același timp, un spectacol la înălțimea pretențiilor Teatrului Național din Iași. Noi nu putem coborî ștacheta!"

■ **Constanța Lercă, interpreta unei doamne de la curte:** "Nu pot să vă spun decît atît: am avut o mare bucurie de a trăi, efectiv de a trăi. Joc în piesă cu mare plăcere și a fost o experiență deosebită. În primul rînd, trebuie să-i mulțumesc Irinei Popescu Boieru că m-a distribuit în acest spectacol. Am fost necăjită la început, pentru că rolul meu e mic, text aproape că nu există, dar, cu consistență interioară, cred eu că am reușit să aduc o pată de culoare în acest spectacol. Și asta îmi dă bucuria de a trăi, în continuare, cu mare plăcere pe scena acestui teatru."

■ **Constantin Avădanei, interpretul cavalerului de pază:** "Fără îndoială, am fost bucuros că s-a introdus în repertoriu un astfel de gen de teatru, dînd o șansă trupei, dînd o șansă individualităților din trupă de a crea o echipă. Adică, individualitățile Naționalului s-au adunat creînd o trupă în acest spectacol și existînd, astfel, premise pentru realizarea altor spectacole de trupă."

■ **Dan Aciobăniței, interpretul lui Franco Trippa:** "După anul 1993, care a fost pentru mine un an greu, în care am avut foarte multe roluri principale - la un moment dat jucam în toate piesele, în afară de «Nora» - intrarea în acest personaj mi s-a părut, la un moment dat, o adevărată piatră de moară. Dar colaborarea cu Irina Popescu și cu trupa tînără, cum să spun, m-a motivat interior. Sper că trupa mai vîrstnică se va integra perfect ritmului impus de tinerețea și vigoarea celor tineri și de cerințele interpretative. Sper, totodată, că publicul ieșean va iubi spectacolul acesta așa cum, de fapt, merită. **(a consemnat Dorin POPA)**

MONITORUL JURIDIC

■ *Consiliul Județean Iași majorează ilegal taxele pentru folosirea terenurilor proprietate de stat în alte scopuri decît pentru agricultură sau silvicultură*

Am primit, de la diverși agenți economici, telefoane prin care ne-au solicitat să ne expunem punctul de vedere privind, pe de o parte, legalitatea Hotărîrii nr. 21/3.12.1993 a Consiliului Județean Iași și, pe de altă parte, data de la care urmează a fi aplicată. De la început trebuie să precizez că, în ceea ce privește controlul legalității hotărîrilor Consiliului Județean, acesta aparține Prefecturii. Noi, vom încerca prin rubrica noastră să ne exprimăm punctul de vedere, raportat la legislația în vigoare în materie.

Prin Legea nr. 69/13.10.1993, publicată în Monitorul Oficial, partea I, nr. 250 din 21.10.1993, s-a instituit o taxă anuală pentru folosirea cît mai eficientă a suprafețelor de teren proprietate de stat. Această taxă urmează a fi achitată de regiile autonome, societățile comerciale, precum și de alte persoane juridice pentru terenurile proprietate de stat aflate în administrarea sau în folosința acestora și care sînt utilizate în alte scopuri decît pentru agricultură sau silvicultură. Prevederile prezentei legi se aplică de la data publicării în Monitorul Oficial, respectiv de la 21.10.1993.

Taxa este anuală, stabilită în lei pe metru pătrat de teren, diferențiată pe categorii de localități, pe zone.

De asemenea, în anexa de la Legea 69/1993 se precizează că nivelul taxelor și al amenzilor, stabilit prin această lege, se va indexa anual prin hotărîre a Guvernului, în funcție de evoluția prețurilor și cota inflației. Plata taxei se va face în patru rate trimestriale, egale. Pentru neplata în termen a taxei, legea stabilește că se datorează majorări de 0,3 % pentru fiecare zi de întîrziere la plată.

Important este să reținem că pe data intrării în vigoare a acestei legi a fost abrogată Hotărîrea Guvernului nr. 251/1991 - privind instituirea taxei pentru folosirea terenurilor.

Consiliul Județean Iași, prin Hotărîrea nr. 21/3.12.1993, la art. 6, stabilește că "începînd cu data de 21.10.1993, pct. II din anexa nr. 1, din decizia nr. 78/1992, se înlocuiește cu anexa la prezenta hotărîre". Prin anexa la această hotărîre s-au majorat taxele cu 50 % - în baza Ordonanței Guvernului nr. 15/1992.

Considerăm că hotărîrea Consiliului Județean nr. 21/3.12.1993 contravine prevederilor din Legea nr. 69/1993, fiind legea specială ce reglementează taxele pentru folosirea terenurilor proprietate de stat în alte scopuri decît pentru agricultură sau silvicultură, avînd în vedere următoarele considerente:

- taxele nu puteau fi majorate prin hotărîrea Consiliului Județean, întrucît în lege se menționează expres că, citățm: "nivelul taxei și al amenzilor, stabilit prin prezenta lege, se va indexa anual prin hotărîre a Guvernului, în funcție de evoluția prețurilor și rata inflației". De asemenea, legea, așa cum am precizat mai sus, prevede în mod expres că pentru neplata taxei se datorează majorări de 0,3 % pentru fiecare zi întîrziere. Deci nu se pot stabili nici majorări mai mari decît cea stabilită prin lege.

Prin lege nu s-a prevăzut că nivelul taxelor stabilite sînt minime - acestea pretind a fi majorate într-un procent la nivelul Consiliilor locale sau județene.

- Ordonanța Guvernului nr. 15/1992, care a fost avută în vedere la emiterea Hotărîrii Consiliului Județean nr. 21/3.12.1993, se referea la reglementarea taxei pentru folosirea terenurilor proprietate de stat, conform Hotărîrii Guvernului nr. 251/1991, hotărîre care, pe data intrării în vigoare a Legii nr. 69/1993, a fost abrogată.

Dacă am considera că totuși Consiliul Județean era în drept să emită o hotărîre de majorare a taxei, așa cum a fost redactată, părerea noastră este că ea nu poate fi aplicată începînd cu 21 octombrie, pentru următoarele motive:

- taxele nu se pot stabili retroactiv, și dacă avem în vedere prevederile art. 7 din Ordonanța Guvernului nr. 15/1992, care prevede că instituirea și modificarea impozitelor și taxelor locale se publică în presă și se afișează la sediile Consiliilor locale și județene, precum și în alte locuri publice, cu cel puțin 30 zile înainte de aplicare. Deci, dacă am considera că hotărîrea Consiliului Județean Iași nr. 21/3.12.1993 a fost publicată și afișată pe data emiterii, respectiv 3.12.1993, aceasta ar trebui să se aplice începînd cu 3 ianuarie 1994.

Concluzionînd, considerăm că taxa pentru teren urmează a fi recalculată pentru anul 1993, conform tarifelor înscrise în legea 69/1993, urmînd ca să se achite diferența începînd cu 21.10.1993, data intrării în vigoare a legii. Așteptăm cu interes și alte puncte de vedere.

■ *Neplata cheltuielilor de întreținere pentru perioada cît locatarul nu locuiește în apartament*

Dl. Popa I. Zaharia, domiciliat în Iași, str. Păcurari nr. 135, bloc 600, sc. B, et. 1, ap. 3, la scrisoarea dumneavoastră prin care ne-ați relatat cu amănunte necazul dumneavoastră privind lipsa de receptivitate și înțelegere a președintelui asociației, precum și refuzul acestuia de a vă aproba cererea de sistare a plății cheltuielilor de întreținere pentru perioada cît locuiți la țară, vă facem următoarele precizări:

- atîta timp cît dumneavoastră ați făcut dovada că ați locuit la țară prin confirmarea primarului comunei respective, a împuternicitului de scară și a declarațiilor unui număr de locuitori ai scării, sînteți în drept să nu fiți obligați la plata cheltuielilor de întreținere. Faptul că președintele asociației dumneavoastră are situații mai numeroase de acest fel și este "sătul de asemenea semnături", nu-l poate îndreptăți să vă oblige să suportați cheltuieli de întreținere pentru perioada cît nu ați locuit în apartament - în condițiile în care ați și probat această situație. **(M. LOZONSCHI - consilier juridic)**

Notă: Redacția cotidianului "Monitorul" acordă consultații juridice gratuite pentru persoanele cu venituri reduse în zilele de miercuri și vineri, între orele 14,30 și 17,30.

Trofeul Iaşului la handbal feminin

■ Ultimele 10 minute - decisive!

Oţelul Galaţi - CFR Craiova 28-24 (13-13)

Un meci disputat de la egal la egal pînă în minutul 50, cînd echipa antrenorului Gheorghe Sbora, a pierdut "trena" adversarei, nereuşind să mai revină pînă la final. Echipa gălăţeană, revelaţia de pînă acum a competiţiei, a surprins plăcut în multe momente, cele mai aplaudate fiind golurile înscrise de la distanţă de Gabriela Arsene. De remarcat de asemenea jocul bun pe semicerc al Gabrielei Popescu (Oţelul) care a ştiut să profite de ezitările ofensivei craiovene la recuperare. De la echipa craioveană, în ciuda înfrîngerii, pot fi evidenţiate precizia în aruncări a Victorinei Stoenescu (a transformat 8 aruncări de la 7 m!) şi jocul complet al Garofiţei Stoilă (componentă şi a lotului de junioare).

Principalele marcatoare: Alexandra Oprea (7) şi Rodica Constantinescu (5) pentru Oţelul, respectiv Victorina Stoenescu (11) pentru CFR Craiova.

■ Ce ne facem, fetelor?

HC Aura Iaşi - Fibrex Săvineşti 31-28 (15-15)

După victoria obţinută "cu forcepsul" în prima seară ă, ne-am fi aşteptat ca Aura să obţină în al doilea meci o victorie lejeră şi reconfortantă. Iar începutul partidei părea să îndreptăţească aceste aşteptări, deoarece în minutul 12 tabela indica deja 7-4 în favoarea echipei ieşene iar portarul Stela Rupa apărase o aruncare de la 7 m. În continuare, echipa Fibrex, animată de excelenta Camelia Bucur, va reuşi să echilibreze disputa, profitînd de numeroasele breşe deschise în defensiva ieşeană. Colac peste pupăză, Mihaela Chitoroagă a ratat două aruncări de la 7 m, "ispravă" care nu-i stătea în obicei. La pauză, deci, scor egal (15-15) şi speranţe intacte de victorie. Surprinzător însă, la reluare jocul este dominat de jucătoarele nemţene care conduc în permanenţă, speculînd exact fiecare gafă a adversarelor (şi, din păcate, au fost destule). Chitoroagă a mai ratat o dată de la 7 m, a imitat-o şi Lăcrămioara Alexescu şi în min. 51 Fibrex conducea cu 27-24! În acest moment se produce "declicul" ieşean, Aura zburdă pe teren, marchează gol după gol şi încheie victorioasă acest meci. Un meci, care din păcate, a fost presărat cu o mulţime de duritări şi eliminări, lucru greu de înţeles la un turneu de pregătire. Nu e timpul să tragem nici un fel de concluzii referitoare la jocul Aurei, aflată abia la al doilea meci în acest an. Pentru moment, dorim să propunem delegarea unei brigări de arbitri din Iaşi pentru meciul cu echipa franceză Dijon. Oare va fi de acord Federaţia Internaţională? Să amintim marcatoarele Aurei în meciul de aseară: Mihaela Chitoroagă 8, Lăcrămioara Alexescu 7, Alina Grosu 5 (şi un bravo sincer din partea reporterului!), Daniela Iosub 4, Ileana Popovici 4 şi Macrina Tomuleac 3. De la Fibrex o remarcăm din nou pe neobosita Camelia Bucur (autoarea a 12 goluri!), secondată cu succes de Anca Huţupanu (6) şi Marilena Croitoru (4).

■ Antrenament cu public

Hidrotehnica Constanţa - România (junioare) 33-23 (17-13)

Ultimul meci al seriei nu a fost nimic altceva decît un antrenament cu public. Pe constănţence le aşteptăm să-şi demonstreze întreaga forţă de joc duminică dimineaţa, în meciul cu Aura. În lotul naţional de junioare a jucat pe extrema dreaptă (şi a jucat bine!) ieşeanca Petronela Ionescu. Tot din lot o menţionăm şi pe Garofiţa Stoilă, titulară "cu normă întreagă" şi în echipa CFR Craiova. E mai greu de crezut că, în cursul zilei de astăzi, ea ar putea evolua în patru partide. (**Eugen FLORESCU**)

■ Clasament după două etape

1. Hidrotehnica	2	2	0	0	62-42	6
2. Oţelul	2	2	0	0	60-47	6
3. H.C. Aura	2	2	0	0	59-55	6
4. CFR Craiova	2	0	0	2	51-56	2
5. Fibrex	2	0	0	2	47-60	2
6. România (j)	2	0	0	2	46-65	2

■ Programul ultimelor două zile:

Astăzi: etapa a III-a
ora 8.30 CFR Craiova - Hidrotehnica Constanţa
ora 10.00 HC Aura - Oţelul Galaţi
ora 11.30 Fibrex Săvineşti - România (junioare)
Etapa a IV-a
ora 16.00 Hidrotehnica - Oţelul
ora 17.30 CFR Craiova - Fibrex
ora 19.00 HC Aura - România (junioare)
Mîine, ultima etapă
ora 8.30 Oţelul - Fibrex
ora 10.00 CFR Craiova - România (junioare)
ora 11.30 HC Aura - Hidrotehnica

Alţi doi pugilişti ieşeni au fost chemaţi la Centrul Olimpic

■ Un fost arbitru de fotbal sprijină boxul de la A.S. Voinţa Iaşi!

Odată cu schimbarea statutului socio-economic al ţării, clubul cooperaţiei meşteşugăreşti din Iaşi, Voinţa, a trecut prin momente grele. Dintre secţiile acestei grupări sportive, astăzi rezistă doar două: boxul şi orientarea turistică.

În ciuda greutăţilor (dintre care lipsa de echipament sportiv este cea mai dramatică!), boxerii de la A.S. Voinţa Iaşi se fac încă remarcaţi datorită talentului lor, dar şi profesionalismului şi dăruirii inimoşilor antrenori, Viorel Soroceanu şi Cornel Barbu. Un succint bilanţ al anului 1993 este, credem, edificator: 10 participări la etapa judeţeană a naţionalelor de juniori I, şase calificaţi la zona de la Bacău, acolo unde Ovidiu Bobîrnat, Vasile Surcică şi Ionuţ Halaghia au ajuns pînă în finale; două locuri I la "Ring Iaşi 1993" (Bobîrnat, Surcică) şi patru laureaţi ai "Centurii Moldovei" (Bobîrnat, Surcică, Halaghia şi Ionuţ Rotaru). Neparticiparea la finalele pe ţară de la Iaşi estompează puţin acest bilanţ, dar, trebuie să recunoaştem, că printre cele 7 grupări pugilistice ieşene, Voinţa ţine încă sus steagul. O dovadă a afirmaţiei de mai sus este şi vestea comunicată de antrenorul Viorel Soroceanu, referitoare la chemarea la Centrul Olimpic de la Galaţi a doi dintre cei mai talentaţi boxeri ai asociaţiei: Ovidiu Bobîrnat (45 kg; 15 ani) şi Vasile Surcică (54 kg; 16 ani), ambii elevi. Tot dl. Soroceanu ne-a mai comunicat un fapt îmbucurător: începînd din luna octombrie, firma Universal L.D. sponsorizează secţia de box a Voinţei asigurînd material sportiv, deplasările în ţară, indemnizaţii pentru sportivi şi antrenori, precum şi plata chiriei la sala de box a C.S.M. Iaşi, unde se antrenează pugiliştii. Un lucru insolit îl constituie faptul că directorul sus-amintitei firme, dl. Gheorghe Silion, este fost preşedinte al Comisiei Judeţene a Arbitrilor de Fotbal! În aceste condiţii, boxerii de la Voinţa se pregătesc pentru faza judeţeană a C.N. de box (juniori I) şi, mai ales, faza zonală, care va avea loc la Iaşi. Antrenorul boxerilor de la Voinţa, dl. Viorel Soroceanu, promite să obţină anul acesta cel puţin două titluri naţionale. Noi o dorim din toată inima! (**G. I. NICOLAE**)

Antrenament al boxerilor de la Voinţa, conduşi de Viorel Soroceanu

Se apropie J.O. de iarnă

Carole Merle intenţionează să se retragă

Schioarea franceză Carole Merle a declarat că nu va participa la J.O. de iarnă de la Lillehammer de luna viitoare pentru că nu este în formă. Merle are în palmaresul său toate medaliile, în afară de aurul olimpic. Campioana lumii la slalom uriaş a terminat a douăzeci şi cincea într-o cursă recentă contînd pentru Cupa Mondială la schi alpin.

"Nu ştiu ce am, dar ceva nu este în regulă. Dacă o să continui în felul acesta, nu voi participa la probele de slalom de la Olimpiadă!", a declarat Carole. Antrenorul ei, Maurice Adrait, a declarat că speră ca eleva sa să se descurce mai bine în probele de coborîre şi slalom uriaş. "Ea trebuie să-şi recapete liniştea şi îndemînarea pe pîrtie."

În vîrstă de 29 de ani, Carole Merle a cîştigat 21 de titluri mondiale şi o medalie de argint la slalomul uriaş de la Albertville de acum doi ani. Ea a fost grav accidentată, dar, după cum declară ea, "nu aceasta e cauza pentru care eu nu schiez bine. Viaţa sportivă e de vină. Uneori trec prin perioade mai grele, dar trebuie să le accepţi şi pe acestea şi să înveţi cum să începi din nou!". (**Mediafax**)

P.S. Clasamentele la zi ale Cupei Mondiale:

Masculin: 1. Kjetil Andre Aamodt (Norvegia) - 505 p; 2. Günther Mader (Austria) - 493 p; 3. Alberto Tomba (Italia) - 454 p; 4. Marc Girardelli (Luxemburg) - 401 p; 5. Thomas Stangassinger (Austria) - 305 p.

Feminin: 1. Anita Wachter (Austria) - 646 p; 2. Pernilla Wiberg (Suedia) - 630 p; 3. Vreni Schneider (Elveţia) - 598 p; 4. Deborah Compagnoni (Italia) - 476 p; 5. Ulrike Maier (Austria) - 421 p.

Carole Merle - steaua schiului alpin francez

Fotbal magazin

■ Preţuri exorbitante

Ministerul de Interne al Irlandei şi Federaţia Irlandeză de Fotbal au acuzat autorităţile americane că practică preţuri foarte mari pentru meciurile din turneul final al C.M. de fotbal. Unele agenţii din New York cer 375 de dolari pentru un bilet la meciul Irlanda-Italia, bilet a cărui valoare reală este de numai 37,51 dolari. Secretarul general al Federaţiei irlandeze de fotbal declară: "Sînt nebuni! Preţurile sînt exorbitante şi încă mai cresc!".

■ Succesorul lui Taylor

Federaţia engleză nu a anunţat încă numele succesorului lui Graham Taylor în funcţia de antrenor al echipei naţionale de fotbal a Angliei. Zvonurile care circulă în presă îi desemnează ca favoriţi pe Terry Venables, fostul secretar general al clubului Tottenham Hottspurs, Gerry Francis (antrenorul lui Queen's Park Rangers) şi popularul Howard Wilkinson de la Leeds United.

■ Il Calcio

Într-un meci contînd pentru etapa a 17-a a Campionatului Italian de fotbal, la Udine, echipa locală Udinese a realizat un rezultat de egalitate (0-0) cu liderul campionatului, A.C. Milan. Iată rezultatele ultimelor două partide din sferturile de finală ale Cupei Italiei (meciuri tur): Piacenza-Torino 2-2 (0-2); Sampdoria-Inter 1-0 (1-0). Reamintim celelalte rezultate: Foggia-Parma 0-3; Venezia-Ancona 0-0. Returul acestor partide va avea loc în ultima săptămînă a lunii ianuarie. (**Mediafax**)

Sport şi politică

Toţi oamenii preşedintelui

Aţi auzit de Cecenia? Este singura dintre cele 17 foste republici autonome ale Federaţiei Ruse care a reuşit secesiunea faţă de Moscova. Sub impulsul unui fost colonel de aviaţie al Armatei Roşii, Djokar Dudaev, ales prin vot universal, Cecenia a rezistat Rusiei lui Boris Elţîn care trimisese la Groznîi (capitala Ceceno-Ingueţiei) 1.000 de "berete negre". Aceşti soldaţi au fost pe dată dezarmaţi şi expediaţi la Moscova contra unei despăgubiri de 400 de dolari de... beretă. "Pentru un regim autoritar e nevoie de oameni puternici", se exprimă susamintitul general-preşedinte. O dată sau de două ori pe săptămînă, preşedintele îşi îmbracă echipamentul de karateka şi merge la stadionul Dinamo din Groznîi pentru a efectua antrenamente alături de colaboratorii săi cei mai apropiaţi. Şalman Hasimikov (stînga) a fost campion mondial de lupte libere iar astăzi deţine funcţia de şef al securităţii statului. Lîngă el se găseşte Hassan Orţoviev, de asemenea un bun luptător, astăzi şef de departament la Ministerul de Interne. În fine, în dreapta, este ministrul sportului Degi Bagaev, fost antrenor federal al naţionalei sovietice de lupte. "Cecenii, care în decursul timpului au fost cei mai viteji luptători ai gardei imperiale ţariste, sînt hotărîţi să se bată pînă la sînge", a afirmat preşedintele Dudaev. (GIN)

Preşedintele Ceceniei (al treilea din stînga) şi stafful său de sportivi

Programul televiziunii române

în perioada 10 - 16 ianuarie 1993

Luni, 10 ianuarie

TV 1 13.00 Calendar ● Memento ● Un minut de adevăr etern ● Meteo ● 13.30 Desene animate ● Macron I ● 14.00 Actualităţi ● 14.10 TVR Iaşi Est Meridian ● Note, ştiri şi reportaje din Moldova ● Muzică ● 15.00 TVR Cluj-Napoca ● Retrovizor ● Interpretul săptămînii ● 16.00 Avanpemiera săptămînii ● 16.15 Civilizaţia montană ● 16.45 Actualităţi ● 17.00 Emisiune în limba maghiară ● Ştiri ● La ordinea zilei ● 18.30 Studioul muzicii uşoare ● 19.00 Clio ● Contemporani cu Troia ● 19.25 Desene animate ● Întîlnire cu eroi îndrăgiţi ● **20.00 Actualităţi** ● 20.40 Publicitate ● 20.45 Politica într-un an ● 21.15 Publicitate ● **21.20 Teatru liric ● Lucia di Lammermoor**, de G. Donizetti, cu Katia Ricciarelli, José Carreras ● 23.30 Actualităţi ● 23.40 Tenis 1993 (I) Secvenţe din finalele marilor turnee ale anului trecut ● 0.40 Închiderea programului.

TV 2 14.00 Actualităţi ● 14.10 ● Anchetă la muzeu - înregistrare CFI ● **14.30 Film serial ● Oshin (Japonia, 1983)** ep.21 ● 15.00 Itinerar folcloric românesc ● 16.00 TVE Internacional ● 16.30 Film serial ● Şi bogaţii plîng (Mexic), ep.21 ● 17.00 Veniţi cu noi pe programul doi! Viaţa, ca un film. În dezbatere publică, un film de autor - "Puntea" de Lucian Marinescu ● 20.00 ZDF Telejurnal în limba germană ● 20.30 Desene animate ● Captain Planet ● 21.00 TVM ● Mesager ● 21.30 Limbi străine ● Engleză americană (R) ● 22.00 TV5 Europe ● **22.25 Film artistic ● Prietenele soţiei mele** (Franţa); premieră pe ţară ● 24.00 Închiderea programului.

Marţi, 11 ianuarie

TV. 1 7.00 TVM ● Telematinal ● 10.00 Actualităţi ● 10.05 Calendar ● Meteo ● Memento ● Reţeta zilei ● Preţurile pieţei ● Agenda cotidiană ● 10.30 Limbi străine ● Franceză ● 11.00 Video-Lexicon ● Samuel von Bruckenthal (III) ● 11.30 Lumină din lumină (R) ● 12.30 1001 audiţii. Integrala capodoperelor ● 13.30 Desene animate: Macron I ● 14.00 Actualităţi ● 14.10 TVR Iaşi. Est Meridian. Note, ştiri şi reportaje din Moldova ● 15.00 TVR Cluj-Napoca. Reporter în anchetă ● Arlechin ● 16.00 Arte vizuale ● Premii şi premianţi ● 16.20 Povestea vorbei ● Etimologii şi devieri semantice ● Onomastica românească ● 16.45 Actualităţi ● 17.00 Convieţuiri ● Comunitatea turco-tătară ● Repere spirituale ● 18.00 Pariaţi pe campion! ● Emisiune-concurs de cultură generală şi divertisment ● 18.30 De la lume adunate ● Cîntecele noastre, dorurile noastre ● 19.00 Cultura în lume ● Poetica firului de iarbă: Walt Whitman - un revoluţionar sentimental al literaturii (II) ● Muzee şi oameni ● 19.25 Desene animate ● Întîlnire cu eroi îndrăgiţi ● **20.00 Actualităţi** ● 20.40 Publicitate ● 20.45 Ce-i de făcut? ● Cînd unii poliţişti redevin milităieni ● **21.15 Telecinemateca ● Rebel fără cauză (SUA, 1955)** ● 23.20 Muzică uşoară de Virgil Popescu ● 23.40 Actualităţi ● 24.00 Insomniile românului... cu Viorel Hrebenciuc, un secretar general controversat ● 0.30 Închiderea programului.

TV 2 14.00 Actualităţi ● 14.10 Compozitori americani. Înregistrare Worldnet USIA ● 15.05 Jazz magazin: "Tribute to Count Basie" ● Big Band-ul Radio, dirijat de Mircea Stan (Finlanda), la Jazz Festival Bucureşti '93 ● 16.00 TVE Internacional. Telejurnal în limba spaniolă ● 16.30 Film serial: "Şi bogaţii plîng" (Mexic) Ep. 22 ● 17.00 Magazin Economic ● Legislaţia - motor sau frînă pentru economia naţională? ● **19.00 Film serial: "Tecx" (Belgia). Ep. 12** ● 20.00 ZDF. Telejurnal în limba germană ● 20.30 Desene animate ● Captain Planet ● 21.00 TVM ● Mesager ● 21.30 Limbi străine ● Franceză (R) ● 22.00 TV5 Europe ● Telejurnal în limba franceză ● 22.30 CREDO ● Profetism şi fals profetism ● Închiderea programului.

Miercuri, 12 ianuarie

TV 1 7.00 TVM ● Telematinal ● 10.00 Actualităţi ● 10.05 Calendar ● Memento ● Topul preţurilor ● Calendar ● Clepsidra cronicarului ● Meteo ● 10.30 Limbi străine ● Engleză ● 11.00 Bariera numerelor ● Documentar SUA ● Ep.12 ● 11.30 Megalopolis ● Milano ● 12.30 1001 Audiţii ● Valori ● Simboluri: Aurelian Octav Popa ● 13.30 Desene animate ● Macron I ● 14.00 Actualităţi ● 14.10 TVR Iaşi ● Est Meridian ● Note, ştiri şi reportaje din Moldova ● Sfatul medicului ● 15.00 TVR Cluj-Napoca ● Lumea copiilor ● Rubrică în limba maghiară (ora 15.30) ● 16.00 Film artistic ● Liceenii rock'n roll (România, 1991) ● 16.45 Actualităţi ● 17.00 Să fiu eu însumi ● Noi, între altruism şi egoism ● Părinţii şi copii - o relaţie altruistă? ● 17.50 Medicina pentru toţi ● 18.15 Tezaur ● Săptămînal de etnografie şi folclor ● 19.00 Studioul economic ● Unde şi cum ne investim economiile băneşti? ● 19.30 Desene animate ● Piraţii apei negre ● **20.00 Actualităţi** ● 20.40 Publicitate ● 20.45 Ce-i de făcut? ● **21.15 Film serial: "Omul de la Ritz"** (SUA, 1988) Ep.2 ● 22.15 Interpreţi îndrăgiţi: Olga Stănescu ● 22.30 Continuitate ● 23.15 Actualităţi ● 23.35 Confluenţe ● 0.20 Poesis ● Mihai Eminescu ● 0.30 Închiderea programului.

TV2 14.00 Actualităţi ● 14.10 Peisaje ● Înregistrări La Sept ● 15.05 Întîlnirea de la miezul nopţii (R) ● 16.00 TVE Internacional ● Telejurnal în limba spaniolă ● 16.30 Film serial: "Şi bogaţii plîng" (Mexic) Ep. 23 ● 17.00 Interferenţe ● Oratoriul bizantin - dramatizare ● 18.30 Emisiune în limba maghiară ● Ştiri culturale, sport ● 20.00 ZDF Telejurnal în limba germană ● 20.30 Desene animate ● Captain Planet ● 21.00 TVM ● Mesager ● 21.30 Limbi străine ● Engleză (R) ● 22.00 TV5 Europe. Telejurnal în limba franceză ● **22.25 Teatru TV: "Arca lui Noe"**, de Lucian Blaga ● 0.05 Închiderea programului.

Joi, 13 ianuarie

TV1 7.00 TVM ● Telematinal ● 10.00 Actualităţi ● 10.05 Calendar ● Memento ● Reţeta zilei ● Agendă cotidiană ● 10.30 Limbi străine ● Germană ● 11.00 Călătorii ● Pe cărări de ape ● Lacul Michigan şi rîul Illinois ● 11.30 Film serial: "Norii negri" Ep.5 ● 12.30 1001 Audiţii ● 13.30 Desene animate: "Macron I" ● 14.00 Actualităţi ● 14.10 TVR Iaşi. Est Meridian ● Note, ştiri şi reportaje din Moldova ● 15.00 TVR Cluj-Napoca ● Universul creştin ● Excelsior ● Muzica de cameră la Academia Gheorghe Dima din Cluj-Napoca ● 16.00 Reportaj economic ● Ce mai e nou în turismul montan? ● 16.20 Cronografii ● Istoria naţională în opera lui Mihai Eminescu ● 16.45 Actualităţi ● 17.00 Film artistic: "Liceenii Rock'n Roll" (România, 1991) ● 17.50 Avanpremieră TV ● 18.00 Faţă-n faţă ● Oamenii preşedintelui ● 19.00 Gong! ● Emisiune de critică şi actualitate teatrală ● 19.30 Desene animate: "Piraţii apei negre" ● **20.00 Actualităţi** ● 20.40 Publicitate ● 20.45 Studioul economic ● **21.15 Film serial: "Dallas" Ep. 301** ● 22.10 Publicitate ● 22.15 Lege şi fărădelege ● 22.30 Alfa şi Omega ● Diletantismul - un stil de viaţă (I) ● 23.15 Actualităţi ● 23.35 Meridianele dansului ● Mari stele ale baletului românesc: Magdalena Popa ● 0.30 Închiderea programului.

TV2 14.00 Actualităţi ● 14.10 Riviera nostalgică ● Înregistrare La Sept ● 15.05 Tezaur ● Săptămînal de etnografie şi folclor (R) ● 16.00 TVE Internacional ● Telejurnal în limba spaniolă ● 16.30 Film serial: Şi bogaţii plîng" (Mexic) Ep. 24 ● 17.00 Ceaiul de la ora 5 ● Invitatul emisiunii: Alexandru Arşinel ● Moda '94 ● Dialoguri despre sex ● Surprize ● 19.00 Emisiune în limba germană ● Instantanee ● Vacanţă de iarnă în Poiana Braşov ● 20.00 ZDF Telejurnal în limba germană ● 20.30 Desene animate: "Captain Planet" ● 21.00 TVM ● Mesager ● 21.30 Limbi străine ● Germană (R) ● 22.00 TV5 Europe ● Telejurnal în limba franceză ● **22.30 Film artistic: "Un agent neobişnuit"** (SUA, 1935) ● 24.00 Închiderea programului.

Vineri, 14 ianuarie

TV1 7.00 TVM ● Telematinal ● 10.00 Actualităţi ● 10.05 Calendar ● Topul discotecilor ● Avocatul casei ● Clipe de adevăr intern ● 10.30 Limbi străine ● Engleză americană ● 11.00 Curcubeu ● În jurul lumii - pe urmele lui Jules Verne ● 11.30 Vîrstele anului - un proiect pentru istoria bisericilor din Castilla şi Leon ● 12.30 1001 Audiţii ● O invitaţie la Muzeul "George Enescu" ● 13.30 Desene animate: "Macron I" ● 14.00 Actualităţi ● 14.10 TVR Iaşi ● Est Meridian ● Note, ştiri şi reportaje din Moldova ● 15.00 TVR Cluj-Napoca ● Porni Luceafărul - note, versuri, muzică de ziua lui Eminescu ● 16.00 Formula 3 ● Concurs în care participanţii îşi testează inteligenţa, perspicacitatea şi norocul ● 16.30 Tradiţii ● 16.45 Actualităţi ● 17.00 Emisiune în limba germană ● Film documentar - "Foştii deportaţi în Rusia" ● 18.00 Pro-Patria ● Ritmuri ostăşeşti în ianuarie ● "Mil to mil" ● Un racord la spiritul militar modern (II) ● **19.00 Film serial: "Omul de la Ritz"** (SUA, 1988) Ep.3 ● **20.00 Actualităţi** ● 20.40 Publicitate ● **20.45 Film artistic: "Undeva în est" (România, 1991)** ● 22.45 Reflecţii rutiere ● 23.00 Actualităţi ● 23.20 Simpozion ● Revistele literare - piloni ai culturii naţionale ● 0.15 Întîlnirea de la miezul nopţii ● Informaţii din viaţa şi activitatea grupurilor rock româneşti şi internaţionale ● Video-rock ● Succese internaţionale ● 1.05 ... Fan ● Un recital de excep... (II); John McLaughlin Trio "Free Spirits" (Anglia-SUA) la Jazz Festival Bucureşti '93 ● 1.45 Închiderea programului.

TV2 14.00 Actualităţi ● 14.10 Tezaur subteran ● Cromul ● Înregistrare Worldnet USIA ● 15.00 Muzica e viaţa mea ● 15.30 Refrenele amintirilor ● Recital Charles Trenet ● 16.00 TVE Internacional ● Telejurnal în limba spaniolă ● 16.30 Film serial: "Şi bogaţii plîng" (Mexic) Ep. 25 ● 17.00 Clubul oamenilor de sport ● 19.00 Concertul Orchestrei Naţionale Radio ● În program: J. Brahms - Concertul pentru pian şi orchestră nr. 1; Simfonia I în do minor ● 21.00 TVM ● Mesager ● 21.30 De Lingua Latina ● 21.50 Poesis ● Mihai Eminescu ● 22.00 TV5 Europe ● Telejurnal în limba franceză ● 22.30 Români în diaspora ● 23.00 Video satelit ● 23.30 Generaţia mea ● Reuşita prin forţele proprii ● 24.00 Închiderea programului.

Sîmbătă, 15 ianuarie

TV1 8.00 Bună dimineaţa... de la Cluj-Napoca ● 9.00 Calendar ● 9.10 Ala-Bala Portocola ● Feriţivă de măgăruş ● 10.00 Film serial pentru tineret ● Trei zile pentru a cîştiga. Ep. 10 ● 10.30 Gimastica minţii ● Şahul de la A la Z ● Probleme de strategie în jocul GO ● 11.00 Documentar ştiinţific: "Din lumea animalelor" ● 11.30 Vîrstele peliculei ● Interviul nostru în serial: Petru Popescu, un cineast româno-american ● 12.30 1001 Audiţii ● "Flautul fermecat", de Mozart (II) ● 13.30 Curat-murdar! ● Emisiune de educaţie ecologică ● 14.00 Actualităţi ● **14.10 Ora 25 - Tranzit TV** ● Gheorghe Zamfir - poet al naiului ● "Mîinile ucigaşului" un film despre Sherlock Holmes ● Sport - Turneul celor 5 naţiuni la rugby: Franţa - Irlanda (ora 16) ● Povestea unei vedete: Josephine Becker (film) ● Caragiale - concitadinul nostru ● **Serial "Beverly Hills 90210"** ● Umor în serial: omul luptător ● Eminescu - Peregrin cu trupele de actori ● Mapamond ● 19.15 Teleenciclopedia ● Istoria omenirii ● Mustelidele ● Friedrich Schiller ● **20.00 Actualităţi** ● 20.40 Publicitate ● 20.45 Editorialul săptămînii de Paul Everac ● **20.55 Film serial: "Dallas" Ep. 302** ● 21.50 Săptămîna sportivă ● 22.10 De-ale umorului ● Emisiune muzical-distractivă ● **23.10 Film serial: "Hunter"** (SUA, 1984). Ep. 8 ● 24.00 Actualităţi ● 0.15 Song: ultimul concert ● Înregistrare de la Sala Radio ● 2.00 Închiderea programului.

TV2 14.00 Actualităţi ● 14.10 În căutarea civilizaţiilor extraterestre ● Înregistrare La Sept-Arte ● 15.00 Între umor şi duioşie ● Schiţe uitate, schiţe cenzurate, înregistrări din Filmoteca de Aur a Comediei româneşti ● 16.00 TVE Internacional ● Telejurnal în limba spaniolă ● 16.30 Film serial: "Şi bogaţii plîng" (Mexic) Ep. 26 ● 17.00 Studioul de literatură ● La mulţi ani, Mihai Eminescu ● 18.00 Tradiţii ● Atelierele spiritului... la Mănăstirea Plumbuita ● 18.20 Bursa invenţiilor ● Idei de... milioane ● 19.00 Convieţuiri ● Ocupaţii tradiţionale: pietrarii din comuna Greci ● Ultima oră: ştiri şi reportaje din viaţa minorităţilor din România ● 20.00 ZDF ● Telejurnal în limba germană ● 20.30 Între noi, complexaţii! ● Perfomerii defectelor de dicţie ● 21.00 TVM. Mesager ● 21.30 Varietăţi internaţionale ● 22.00 TV5 Europe ● Telejurnal în limba franceză ● 22.30 Turnul de fildeş ● 23.00 Oraşe şi civilizaţii ● Zeii viitorului ● 23.30 Pro Memoria ● Pan Vizirescu ● 24.00 Închiderea programului.

Duminică, 16 ianuarie

TV1 8.00 Bună dimineaţa! ● Desene animate ● Reţete culinare ● Horoscop ● Muzică ● 9.00 Calendar ● 9.10 Arlechino ● Maşina timpului doi ● prima parte ● 10.00 Film serial pentru tineret: "Trei zile pentru a cîştiga" (Franţa, 1993) Ep. 11: Blestemul regal (Polonia) ● 10.30 Lumină din lumină ● Istoria religiilor ● Între memorie şi uitare ● 11.30 Viaţa satului ● Soarta cartofului în România ● Pînă cînd vom mai importa zahăr? ● 13.00 Din albumul celor mai frumoase melodii populare ● 13.20 Pompierii vă informează! ● 13.30 Atlas ● 14.00 Actualităţi ● 14.10 Poşta TV ● 14.20 Video-Magazin ● Desene animate ● Jocuri pe zăpadă la Muntele Mic ● Arhivă la... înălţime: Anda Călugăreanu şi Toma Caragiu ● "Poiana soarelui" cu vîrfurile ei: Peggy Fleming şi Jean Claude Killy ● "Peste vîrfuri trece luna... eminesciană" ● Umor şi muzică la înălţime ● Melodii cu dedicaţii: Vanessa Williams ● Parnas, lăcaş de muzee ● La rampa aftimării ● Povestiri aproape... vînătoreşti cu prietenii muntelui ● Tenis 1993 ● Umor şi muzică ● Invitaţii emisiunii: Stela Enache, Doru Dinu Glăvan şi Marius Ţeicu ● 18.20 Ştiinţă şi imaginaţie ● Întîlnire stelară (SUA, 1983). Ultima parte ● 18.50 Spectacolul lumii văzut de scriitorul Ioan Grigorescu ● Rubin şi diamant ● 19.20 Robingo ● 19.55 Publicitate ● **20.00 Actualităţi** ● 20.40 Publicitate ● **20.45 Film artistic: "Războiul dintre bărbaţi şi femei" (SUA, 1972)** ● 22.35 Duminica sportivă ● 23.00 Carmen Sylva - 150 de ani ● 24.00 Actualităţi ● 0.10 Baschet 1993 ● Secvenţe din marile meciuri ale anului ● 1.00 Închiderea programului.

TV2 14.00 Actualităţi ● 14.10 Main Street Jazz ● 15.00 Petreceţi cu noi... la hanul melodiilor ● 16.00 TVE Internacional ● Telejurnal în limba spaniolă ● 16.30 Film serial: "Şi bogaţii plîng" (Mexic) Ep. 27 ● 17.00 Serata TV ● Artele plastice şi muzica ● 20.00 ZDF Telejurnal în limba germană ● 20.30 Desene animate: "Captain Planet" ● 21.00 TVM ● Mesager ● 21.30 Video-Satelit ● 22.00 TV5 Europe ● Telejurnal în limba franceză ● 22.30 Divertisment internaţional ● 23.00 La puterea a doua ● 24.00 Închiderea programului.

CARNETUL ZILEI

8 ianuarie 1994
9 ianuarie 1994

† Sf. Emilian Mărturisitorul; cv. Domnica
† Sf. mc. Polieuct; Cuv. Eustratie

VREMEA

-2° — 9° C

Vreme caldă pentru această perioadă. Cerul va fi variabil. Vîntul va sufla slab, la moderat, din sud. Valorile maxime vor oscila între 5 şi 9 grade iar cele minime între -2 şi 2 grade. În cursul dimineţii se va semnala ceaţă care, izolat, va depune chiciură. (**Mihaela GÎRŢU - Centrul de Prevedere a Vremii - Bacău**)

TV BUCUREŞTI

Sîmbătă TVR 1 8,00 Bună dimineaţa de la Iaşi ● 9,10 Da da, ba nu ● 10,00 Film serial: "3 zile pentru a cîştiga" ● 11,30 Ecranul ●12,30 1001 audiţii "Flautul fermecat" ● **14,10 Ora 25 - Tranzit TV; Film serial: "Povestiri cu final neaşteptat" Film serial: "Beverly Hills"**; Top muzical; **Film serial "Vestul Paradisului"** ● 19,15 Teleenciclopedia ● **20,00 Actualităţi ●22,25 Film serial "Dallas"** ● 22,10 Pop show 1993 ● **23,10 Film serial "Hunter"** ● 0,15 Pop show 1993

TVR 2 14,00 Actualităţi ● 14,10 Circ la Bolshoi la Moscova ● 16,30 Film serial "Şi bogaţii plîng" ● 17,00 Studioul de literatură ● 19,00 Convieţuiri ● 20,00 Videosatelit ● 21,00 Varietăţi internaţionale ● 22,00 TV5 - Europe ● 22,30 Turnul de fildeş ● 23,30 Pro Memoria

Duminică TVR 1 8,00 Bună dimineaţa ● 9,10 Clubul lui Guliver ● 10,00 Film serial "3 zile pentru a cîştiga" ● 11,30 Viaşa satului ● 14,20 Videomagazin: umor, muzică uşoară, muzică populară, rock, umor spaniol, anul sportiv 1993 ● 18,20 Ştiinţă şi imaginaţie ● 19,20 Robingo ● **20,00 Actualităţi ● 20,45 Film: "Un strigăt în noapte"** ● 23,00 Maeştri ai cîntului: Nicolae Herlea ●23,50 Actualităţi 24,00 Pe ultima sută de metri

TVR 2 14,00 Actualităţi ● 14,10 Megalopolis - Berlin ● 16,30 Film serial "Şi bogaţii plîng" ● 17,00 Serata muzicală TV ● 20,00 Videosatelit ● 20,30 Recital - Madonna ● 21,00 TVM - Mesager ● 22,00 TV5 - Europe ● 22,30 Varietăţi internaţionale ● 23,00 La puterea a doua

TV SATELIT

RTL

Sîmbătă 7,00 Seriale şi desene animate ● 9,00 Connix (noutăţi distractive) ● 13,25 Harry & Hendersonii (s) ● 13,50 O casă plină (s) ● 14,15 Prinţul Bel-Air (s) ● 14,45 Major Dad (s) ● 15,10 Prinţesele (s) ● 15,45 Knight Rider (s.a.) ● 16,45 A-Team (s.a.) ● 17,45 Jump Street ● 18,45 The Heights (s) ● 19,45 Actualităţi, sport, meteo ● 20,15 Beverly Hills 90210 (s) ● 21,15 Peter Steiner: Teatru popular: "Amicul Kurschatten" & "Stanlwirt" ● 23,00 Frumosul Johnny (f.a.S.U.A., 1989) ● 0,45 Sîmbătă noaptea (show) ● 1,45 Hoţomanii (f.erotic Australia, 1979) ● 3,10 Frumosul Johnny (r).

Duminică 7,00 Seriale şi desene animate ● 10,55 Bună dimineaţa, Duminică (show) ● 11,00 Femeia minune ● 12,00 Înapoi în trecut ● 13,00 Căldură tropicală ● 14,00 Operaţiunea Petticoat (s) ● 15,40 Irezistibilul Herbie (co.S.U.A., 1980) ● 17,45 Patru pumni la Rio ● 19,45 Ştiri, meteo, sport ● 20,10 Mini Playback Show ● 21,15 O nuntă de vis (reportaj) ● 22,50 Spiegel TV (magazin) ● 23,55 Eden (s.er) ● 0,25 Playboy Late Night ● 0,55 Kanal 4: Războiul din Iugoslavia ● 1,45 Cabaretul femeilor ● 2,30 Reluări.

PRO 7

Sîmbătă 7,35 O agentă inimoasă (s.p.) ● 8,20 Spectacolul naturii (do.) ● 9,10 Perry Mason(s.p.) ● 10,00 Planeta giganţilor (s.SF) ● 10,55 Atacul de pe "Olive Branch" (f.a.S.U.A., 1940) ● 12,20 T-Bone & Wiesel (r) ● 14,00 Serialele amiezii ● 16,50 Sanders pe corabia morţii (f.a.Anglia, 1964) ● 18,25 Hardball (s.p.) ● 19,25 Dragoste oarbă (s.co) ● 22,25 Bill Cosby Show (s.co) ● 21,15 Un bilet pentru doi (co.S.U.A., 1987) ● 22,55 Saigon (f.p.S.U.A., 1987) ● 1,00 Mike Hammer (s.p.): "O carieră scurtă" ● 2,00 Cum dorm vitejii (r) ● 4,35 Special Squad (s.p.) ● 5,25 Cei trei muşchetari (f.a. Italia/Franţa, 1962).

Duminică 7,15 Seriale de dimineaţă ● 9,45 Them! (SF.S.U.A., 1954) ● 11,30 2 contra 2. Talk Show ● 12,00 Hardball (r) ● 13,00 Flirt stradal ● 13,30 Bill Cosby Show (r) ● 14,00 Spectacolul naturii (r) ● 15,10 Grădina diavolului ● 17,00 Erik, vikingul (co.Anglia, 1992) ● 19,10 Dragostea e lucru mare (s) ● 20,05 Maltock (s.p.): "Albumul" ● 21,15 Expediţia vikingilor ● 23,30 Noapte de groază ● 1,15 Special Squad (s.p.) ● 2,05 Truck Turner ● 3,35 Reluări ● 5,20 Jet-set: Puicuţe şi spionaj (f.p. Germania, 1976).

Eurosport

Sîmbătă 9,00 Aerobic ● 9,30 Auto. Raliul Paris-Dakar ● 10,00 Euroschi ● 11,00 Schi alpin masculin ● 12,30 Schi alpin feminin ● 14,00 Schi alpin masculin ● 14,45 Schi ● 16,00 Patinaj viteză ● 19,00 Schi alpin ● 20,30 Ciclism ● 22,00 Auto ● 23,00 Tenis ● 1,00 Box ● 2,00 Ştiri sportive ● 2,30 Auto.

Duminică 9,00 Aerobic ● 9,30 Auto ● 10,00 Schi alpin feminin ● 11,00 Schi alpin masculin ● 13,15 Schi alpin feminin ● 14,00 Schi alpin masculin ● 14,30 Schi ● 17,00 Handbal ● 18,00 Patinaj viteză ● 19,00 Schi alpin ● 20,00 Ciclism ● 22,30 Tenis ● 1,00 Box internaţional.

Super Channel

Sîmbătă 6,30 Lumea afacerilor ● 7,30 Ştiri - NBC ● 8,30 Hello Austria, hello Viena (emisiune informativă) ● 9,30 Europa Journal (ştiri) ● 10,00 Tele Shop ● 12,00 În direct cu Clive Pearse ● 14,00 Azi - reportaje de pe glob ● 15,00 Magazin sportiv: patinaj artistic ● 20,00 Ştiri în direct ● 20,30 Viaţa noastră - revista ecologică ● 21,00 Dateline - info. politice ● 22,00 Tata Murphy (s.w.) ● 23,30 Calendar cultural ● 0,00 Poliţist (f.S.U.A., 1983) ● 2,00 Talking Jazz ● 3,00 Emisiune informativă şi de divertisment în limba chineză.

Duminică 6,00 Săptămîna în afaceri ● 9,30 Program religios cu misionarul John Osteen ● 10,00 Victoria - em. religioasă ● 11,00 Afaceri internaţionale ● 12,00 Ora puterii - em. religioasă ● 14,00 Charisma TV ● 15,00 Magazin sportiv ● 18,00 Întîlnire cu presa ● 20,30 Buletin financiar ● 22,00 Talking Jazz ● 23,00 Ştiri pe mapamond ● 0,00 Magazin sportiv ● 1,00 Magazin cultural european ● 1,30 Media TV ● 2,00 Timp egal - show din Washington DC ● 2,30 Viaţa noastră - emisiune ecologică.

MTV

Sîmbătă Week-end "Lumea reală" 9,00 Weekend "Lumea reală" ● 12,00 Marele ecran ● 12,30 Yo! MTV Raps ● 14,30 Videoclipuri în premieră ● 15,00 Pulsul modei ● 15,30 Weekend "Lumea reală" ● 18,00 Muzică de dans ● 19,00 Marele ecran ● 19,30 Weekend "Lumea reală" ● 20,00 MTV's Braun European Top ● 22,00 Neil Young ● 0,00 Videoclipuri în premieră ● 0,30 Weekend "Lumea reală".

Duminică Weekend "Lumea reală" 9,00 Weekend "Lumea reală" ● 11,30 Marele ecran ● 12,30 Topul european ● 14,30 Videoclipuri în premieră ● 15,00 Weekend "Lumea reală" ● 19,00 Ştiri la sfîrşit de săptămînă ● 20,00 MTV's US Top 20 ● 22,00 120 de minute cu VJ Paul King ● 0,00 Beavis & Butt-head - ediţie de Crăciun ● 0,30 Headbanger's Ball ● 3,00 VJ Marijne ● 4,00 Nocturna video.

Canale 5

Sîmbătă 7,30 Ştiri ● 10,00 Frontierele spiritului - emisiune religioasă de Crăciun ● 10,45 Film ● 11,15 Ciao Italia (mag.) ● 13,30 Casă, dulce casă ● 14,00 TG5 - ştiri ● 14,25 Robinsonii (s) ● 14,40 Prieteni - dezbatere ● 16,30 Avanpremieră ● 16,55 Bim Bum Bam (da) ● 19,02 OK! (cs) ● 20,00 Da sau nu (cs) ● 21,00 TG5 ● 21,25 Circulă zvonul ● 21,40 Filme ● 2,00 Casă, dulce casă (r) ● 3,00 TG5 ● Zanibar (s.a.) ● 4,30 Un om în casă (s) ● 6,30 Documentare.

Duminică 7,30 Ştiri ● 10,00 Em. religioasă ● 12,30 Arca lui Noe (do) ● 13,00 Simpsonii (s) ● 13,30 Superclasament ● 14,50 Duminică plăcută ● 19,10 Casa Vianello ● 19,40 O seară plăcută ● 21,20 Gommapiuma ● 21,40 Tata se însoară ● 22,40 Ochi în oglindă ● 23,30 Săptămîna artelor şi spectacolelor ● 0,00 Nu doar moda ● 0,30 Italia întreabă - dezbatere ● 1,45 Cotidiene ● 2,15 La volum maxim (r) ● 3,00 TG5.

SAT 1

Sîmbătă 7,00 Seriale, filme, da (r) ● 10,40 Magazinul călătoriilor: Kerala (do) ● 12,00 Forum economic ● 12,10 Castelul cu stafii ● 13,40 Forfecarul ● 15,50 Joc suspect (f. Anglia '82) ● 19,00 Ran: fotbal ● 19,30 Catwalk (s): "Ora zero" ● 20,20 Actualităţi, sport, meteo ● 20,30 Roata norocului (cs) ● 21,15 Îmi cumpăr un tirolez ● 23,00 Mann-o-Mann (cs/show) ● 0,00 Raportul şcolăriţelor (f. erotic - partea a 11-a) ● 1,20 Următorul bărbat, aceeaşi femeie (r) ● 2,45 Catwalk (s/r).

Duminică 7,00 Seriale, desene animate (r) ● 11,30 Baschet NBA ● 12,00 Magazin politic ● 13,00 "Zoff" ● 13,30 Fulgerul negru (s.a.) ● 14,00 Zorro (s.a.) ● 14,25 Tarzan (s.a.) ● 14,55 Hercule cucereşte Atlantida (f.a. Italia/Franţa, 1961) ● 16,40 Winnetou III ● 18,25 Valea Rinocerilor (do) ● 20,15 Ştiri & sport ● 20,30 Roata norocului ● 21,15 Miracole (co.S.U.A., 1985) ● 23,05 Discuţie în tum - dialog TV ● 0,30 24 de ore (rep.) ● 1,10 CRASH (co.S.U.A., 1975) ● 2,55 Hercule cucereşte... (r) ● 4,40 Miracole (r).

TELE M

Tele'M Iaşi emite sîmbătă, 8 ianuarie 1994, pe frecvenţa programului II, între orele 7,00 şi 8,45, o emisiune dedicată oraşului Piatra Neamţ.

TVR IAŞI

Sîmbătă,Pr.I, orele 7,00-8,00 Panoramic moldav ● Reportaj la început de an, din Bacău ● Să nu uităm de agricultură - interviu cu Petru Dascălu, dir. Direcţiei generale pentru agricultură Iaşi ● Killer Queen ● Desene animate ● Sport ● Muzică populară.

Pr. II, orele 9,15-13,45 Week-end magazin ● Iaşi - oraş necunoscut ● Sport ● Circulaţia rutieră la început de an. Transfocator rutier. Invitat: lt. col. Tudor Leonte ● Desene animate: Albă ca zăpada ● Dedicaţii muzicale ● Avanpremieră la Naţionalul ieşean: Bertoldo la curte ● Lumea într-o picătură: Documentar Deutsche Welle - Japonezi la Dusseldorf ● Itinerar moldav: Biserica "Sf. Ioan" din Piatra Neamţ - monument istoric de inestimabilă valoare ● Interviu cu primarul din Piatra Neamţ la început de an ● Film artistic: Sărutul lui Jezebell ● Fascinaţia muzicii.

Duminică, Pr. II, orele 8,00-13,45 "5x2" - Magazin duminical ● "Speranţe, speranţe" ● Oraşul la început de an (reportaje din Iaşi, Vaslui şi Piatra Neamţ) ● "Anul 1994 aşa cum îl aşteptăm" (răspund parlamentari ieşeni) ● "Oleacă de taifas" - invitatul prozatorului Grigore Ilisei şi al emisiunii este alpinistul Ticu Lăcătuşu din Piatra Neamţ ● Recital: Mike Oldfield (II) ● Microrecitalurile studenţilor Academiei de Arte ● Proiecte la Editura "Junimea" ● Desene animate ● Quasar S.F. ● Top Glasnost ● Buletin de ştiri muzicale ● Debuturi în muzica uşoară - Mihaela Antohi, Ramona Zărnescu ● Sport - trofeul Iaşului la handbal ● Muzică populară ● Cu David Copperfield în lumea minunată a iluziilor ● Telecineunivers (filmele săptămînii viitoare, "Marele drum" - producţie Franţa, 1983) ● Concursul emisiunii ● 13,00 Film artistic în serial (I).

RADIO NORD- EST (72,44 MHZ)

0,00-24,00 Emisie de probă

RTV EUROPA NOVA

Sîmbătă, ● Radio ● Program 6,00-24,00 6,00 Deschiderea programului ● 6,30 Matinal Europa Nova ● 8,45 Avanpremieră ● 10,00 Labirintul ştiinţei ● 11,00 Replay ● 12,00 Magazin politic ● 16,00 Avanpremieră ● 16,05 Confluenţe ● 17,00 Fantastico-Ştiinţa ● 19,00 Revista presei centrale ● 20,00 Rock star ● 21,00 Music Collection. Buletinele de ştiri (Infonova) vor fi difuzate din oră în oră între 6,30-11,30 şi 15,30-20,30.

● TV 17,00 Deschiderea programului ● 17,05 Euromusic ● 17,30 Vivat, Italia! ● 18,40 Desene animate: «Cenuşăreasa» (ultima parte) ● 19,00 Infonova ● 19,30 Film serial: «Cîinele tatii» - episodul «Se caută infirmieră» ● 20,00 Videoclip '94 ● 20,30 Circ ● 20,50 Film: «Cherchez la femme» - prod. Italia (după romanul omonim al scriitorului Gianni Materazzo; regia Fabrizio Laurenti; cu Gioele Dix, Florinda Bolkan) ● 22,30 Night Club.

Duminică, ● Radio ● Program 6,00-24,00 6,00 Deschiderea programului ● 8,00 Matinal duminical ● 10,00 Varietăţi muzicale ● 11,00 Replay ● 13,00 Revista presei săptămînale ● Tonic magazin ● 15,45 Avanpremieră ● 16,00 Caleidoscop ● 18,40 Mondo radio ● 20,00 Rock star ● 21,00 Music Collection. Buletinele ştiri (Infonova) vor fi difuzate din oră în oră între 6,30-11,30 şi 15,30-20,30.

● TV 17,00 Deschiderea programului ● 17,05 Carusel Europa Nova (Invitaţi: Adrian Neculau şi Liviu Antonesei) ● 18,40 Desene animate ● 19,00 Infonova ● 19,30 Film serial: «Cîinele tatii» (episodul «Pariu imposibil») ● 20,00 Videoclip '94 ● 20,30 Varietăţi ● 20,50 Film: «Umbre deasupra Chinei» (cu: Julia Nickson Soul, Russell Wong; regia: James F. Collier) ● 22,20 Night Club ● 23,00 Închiderea programului.

SPITALE DE GARDĂ

Sîmbătă Spitalul "Sf. Spiridon" (Tel 142730) clinica I medicală, Clinica III chirurgie ; Maternitatea " "Cuza Vodă" (tel 143320)

Duminică Spitalul "Sf. Spiridon" (Tel 142730) clinica III medicală; Spitalul de urgenţe (Tel. 140690); Maternitatea " "Elena Doamna" (tel 146570)

FARMACII DE GARDĂ

Farmacia nr. 2 Piaţa Unirii

CINEMATOGRAFE

● **Cinematograful "Victoria"** (telefon: 112502); 7-13.I.1994 - orele: 9; 11,30; 14; 16,30; 19: **"Propunere indecentă"**. Producţie S.U.A., 1993. Dramă sentimentală cu Demi Moore şi Robert Redford. Premieră. (Nu se recomandă spectatorilor sub 16 ani).

● **Cinematograful "Republica"** (Telefon: 114327); 7-13.I.1994 - orele: 9; 11; 13; 15; 17; 19: **"A doua cădere a Constantinopolului"**. Producţie România,1993. Comedie de situaţii cu Stela Popescu, Alexandru Arşinel, Aurelian Temişan, Loredana Groza. Premieră.

● **Cinematograful "Copou"** (Telefon: 145738), 7-13.I.1994 - orele: 9; 11; 13; 15; 17; 19: **"Erou din întîmplare"**. Producţie S.U.A., 1992. Film satiric cu Dustin Hoffman.

● **Cinematograful "Dacia"** (Telefon: 164740) 7-13.I.1994 - orele: 9; 11; 13; 15; 17; 19: **"Pe viaţă şi pe moarte"**. Producţie Hong Kong, 1992. Film de acţiune cu elemente de arte marţiale.

● **Cinematograful "Tineretului"** (Telefon: 117178); 7-13.I.1994 - orele: 9; 11; 13; 15; 17; 19; **"Cliffhanger"**. Coproducţie S.U.A., Italia, 1993. Thriller cu Sylvester Stallone.

● Videoteci

- Sala mică a cinematografului "Republica"(orele: 10; 12; 14; 16; 18; 20)
- Sala din str. Sf. Andrei, nr. 17 (orele: 9; 11; 13; 15; 17; 19).

CURSUL VALUTAR
valabil pentru ziua de 08.01.1994

Cursul de referinţă stabilit pentru principalele valute în urma licitaţiei de la BNR, valabil pentru astăzi este de:

1345,00 lei/USD
1994,64 lei/GBP
227,19 lei/FRF
772,74 lei/DEM

CURSUL DE SCHIMB AL DOLARULUI

VALABIL PENTRU DATA DE 07 - 01 - 1994

Casele de schimb valutar	CUMPĂRARE	VÎNZARE	COMISION
BANCA AGRICOLĂ - Telefon 146117	1668	1751	3%
BCR - Telefon 147260	1667	1750	0%
BRD - Telefon 142037	1625	1706	2%
BRCE - Telefon 117510	1595	1674,75	2%
BANKCOOP - Telefon 112566	1700	1785	2%
BANCPOST - Telefon 104227	1700	1775	5%

MICA PUBLICITATE

ELECTRONICE

● Vînd video player AIWA şi Telefunken noi, sigilate. Tel. 154275. (119)

● Vînd tv color Orizont, diagonală 61 cm. Tel. 171858.

CASE, TERENURI

● Vînd garsonieră zona Gara internaţională. tel. 133080

● Vînd (schimb cu o garsonieră, plus rest plată, negociabil) 1.200 m.p. teren construibil, situat în Şos. Bîrnova nr. 112. Relaţii la telefon 164248, după ora 20,00.

VÎNZĂRI

S.C. CIDU S.R.L. Iaşi, Str. N.Iorga nr. 40, vinde **aragaze 4 ochiuri** tip Satu Mare. Relaţii la telefon 130561.

Vînd **butelie aragaz** normală, plină. Preţ fix 80.000 lei. Telefon 129204.

● Vînd uşă stejar. Tel. 160774, după ora 18,00. (108)

● Vînd maşini de remaiat ciorapi, 61.000 lei. Tel. 176563. (122)

● Vînd maşină spălat Automatic Super. Tel. 171858.

CUMPĂRĂRI

Cumpărăm urgent hîrtie foto alb-negru, format 9X14, 13X18 sau 18X24. Telefon 172557.

● Cumpăr garsonieră. Tel. 156413, între orele 13,00-18,00. (127)

● Cumpăr mărci, dolari, lire, franci. Tel. 159100. (97)

SCHIMBURI

● Schimb apartament 3 camere, zona Minerva (balcon închis, telefon), cu două garsoniere, plus diferenţă negociabilă. Tel. 163174.

● Schimb garsonieră pentru casă, proprietatea unei persoane fără urmaşi. Tel. 133217. (126)

LOCURI DE MUNCĂ

A NEW INTERNATIONAL COMPANY

is moving în Romania and is looking for fast moving consumer goods for the following cities: Constanţa, Iaşi, Suceava, Galaţi, Brăila.

REQUIREMENTS: enthusiastic, energetic, maximum 27 years old, English speaking, driving license and more than 2 years driving experience, personal car

GRADUATION IS AN ADVANTAGE

MINIMUM EXPECTED SALARY: 200.000 LEI NET / MONTH

We are waiting for you detailed Curriculum Vitae and photo till January 20, 1994 at P.O. Box 1062, post Office 4, IAŞI

Societatea Comercială **"Nicolina"** S.A. Iaşi organizează **concurs** pentru ocuparea următoarelor posturi:
- 3 posturi de **economist** în specialitatea **Finanţe-Contabilitate** - condiţii de vechime - 3 ani.

Concursul va avea loc pe data de 27.01.1994. Relaţii suplimentare la Serviciul Personal-Salarizare al societăţii.

A NEW INTERNATIONAL COMPANY

is moving în Romania and is looking urgently for young enthusiastic, energetic, female students/graduates, based in Constanţa, Iaşi, Suceava, Galaţi, Brăila for special promotional campaign !

VERY ATRACTIVE SALARY, YOUNG AND SUCCESFUL TEAM !

If you are tall (min. 1,70 m), presentable, speak English, ready to travel inside Romania, send your Curriculum Vitae and photo till January 20, 1994 at P.O. Box 1062, Post Office 4, IAŞI

● Societatea comercială CASA S.R.L. angajează tîmplari şi dulgheri începînd cu data de 12.01.1994. Doritorii sînt aşteptaţi să se prezinte la sediul firmei din str. Cuza-Vodă nr. 1, din Iaşi. (116)

● Primăria municipiului Iaşi organizează în ziua de 28 ianuarie a.c., ora 10,00, la sediu, concurs pentru ocuparea a două posturi de inspector de specialitate la Corpul de control comercial (economişti sau jurişti). Condiţii pentru înscriere la concurs: domiciliul stabil în municipiul Iaşi; studii superioare de specialitate; vechimea în specialitate minimum 5 ani. Tematica pentru concurs şi documentele necesare înscrierii sînt afişate la sediul Primăriei.

OFERTE SERVICII

● Inginer, repar televizoare color şi cu C.I. Trageri în bandă sonor. Tel. 128356. (59)

MATRIMONIALE

Italian, patron office
import-export diamante, pietre preţioase şi aur, absolut singur inăuntrul sufletului, necăsătorit, stare materială foarte bună, 48 ani, cu spiritul încă tînăr, prezentabil, de o fidelitate absolută, nebăutor, nefumător, maximă seriozitate, caut exclusiv domnişoară/doamnă tînără, frumoasă, afectuoasă, 20/35 ani, chiar şi divorţată, interesată de cunoaşterea mea doar in scopul unei căsătorii din dragoste.
Scrieţi-mi, ataşînd o fotografie.
Adresa mea: Camerin Giorgio, via San Salvatore 38/F, Valenza (AL), Italia, telefon 0131/953117NB.
Telefonare non serve, non voglio/scrieveti-mi tassativamente il italiano, non importa errori, per foto intendo faccia, fronte e profilo, intera persona, in piedi, fronte e profilo, la descrizione deve esser dettagliata plu'possibile, e'inutile scrivere senza i requisiti richiesti, la lettera verra'cestinata. Se dopo i tempi tecnici postali non riceveti riposta, la riposta vi e'gla stata data e'negativa non solecitate grazie. Tutto si fara'per corrispondeza fino alla mia decisione d'incontro.

DIVERSE

După vacanţa de iarnă, **Clubul "KARATE-KAI"** Iaşi, instructor Mihai Bernescu, 3 dan, reia antrenamentele incepînd de luni, 10 ianuarie 1994, la Sala de Sport a Liceului Naţional (Str. Arcu nr. 4), luni, miercuri: 14.30-16.00 şi duminica: 13.00-15.00 (grupa de copii 8-14 ani) şi la Sala de Sport a Universităţii Agronomice (Aleea Sadoveanu nr.3) luni, miercuri şi vineri: 18.30-20.30.
Se fac noi înscrieri.

● Minigrădiniţă în franceză, face înscrieri. Tel. 119250. (133)

● S.C. SANDRA ALEX S.R.L., prin cofetăria "Steluţa", vă oferă zilnic produse de cofetărie şi patiserie, torturi pentru diferite ocazii. (89)

● În perioada 21-23 ianuarie 1994, Liceul "Gr. C. Moisil" şi Liceul Naţional organizează inaugurarea Centrului Interşcolar Judeţean de Informatică - Iaşi, realizat cu sprijinul Fundaţiei Soros. Cu această ocazie se va desfăşura şi un concurs de informatică, la care sînt invitaţi să participe elevi informaticieni de orice vîrstă, din şcolile judeţului Iaşi. Înscrierile se fac la cele două licee pînă pe data de 14 ianuarie 1994. Vă aşteptăm cu premii!

● S.C. Jelio S.R.L., str. Nicolina nr. 2 (lîngă Podu Roş, staţia de autobuz nr. 9), organizează concurs pentru crearea unui ambalaj din carton, în policromie, pentru produse alimentare. Relaţii al tel. 126896, sau la sediul firmei, orele 8 - 13 , 17 - 19.

DECESE

Soţia, fiul, nora, nepoţii, fratele, sora şi rudele apropiate anunţă cu adîncă durere încetarea din viaţă a celui care a fost

VIDINIVSCHI ARISTIDE (DIDI)

după o grea suferinţă.
Înhumarea va avea loc azi, 08 ianuarie 1994, ora 11.00, la cimitirul Sfînta Treime Păcurari.
Dumnezeu să-l ierte pentru sufletul lui bun şi nepreţuit.

CONDOLEANŢE

Salariaţii Agenţiei Romtrans transmit întreaga compasiune şi sincere condoleanţe familiei Cristinar Orest pentru pierderea tatălui.

Colectivul Atelierului SDV - SC Bucium SA este alături de colegul Răileanu Gheorghe în aceste momente grele pricinuite de pierderea mamei şi transmit sincere condoleanţe.

● **Dirigintele şi elevii clasei a XII-a F, de la Liceul "D. Cantemir", sînt alături de Andreea Mihăilescu în clipele grele pricinuite de pierderea tatălui. Sincere condoleanţe. (130)**

● **Colectivul Liceului M. Kogălniceanu, Miroslava, transmite sincere condoleanţe d-lui prof. Lazăr Sorin la marea durere pricinuită de pierderea socrului. (131)**

● **Familiile Mihai Ionescu şi Alexe Ianoş regretă, cu nespusă durere, încetarea din viaţă a fostului prieten şi coleg, TOADER PANAITESCU. Sincere condoleanţe familiei. (132)**

● **Împărtăşim durerea familiei consilier juridic Alexandru Folescu la dispariţia părintelui drag, preotul FOLESCU, din Vîlcea. Familiile Olteanu.**

COMEMORĂRI

Profira - soţie, Mihai - fiu, Mihaela Petronela - noră, anunţă împlinirea a 40 de zile de la moartea fulgerătoare a soţului şi tăticului

DABIJA MIHAI

Toţi cei care l-au cunoscut şi iubit sînt rugaţi să participe la pomenirea lui duminică, 9 ianuarie 1994, la cimitirul Sf. Treime - Păcurari.
Fie-ţi ţărîna uşoară şi Dumnezeu să te ierte soţ (tată) iubit şi bun.

TELEFOANE UTILE

SALVARE: 961
POMPIERI: 981
POLIŢIE:
Inspectoratul Judeţean 146666, 140720, 146840; Municipiu - 146850; Serviciul Circulaţie - 140070.
AGENŢIA C.F.R.: 147673
INFORMAŢII GARĂ: 146333
AUTOGARĂ: 146587
TAXICOM, dispecerat: 953, 146593
AGENŢIA TAROM: 115239
INFORMAŢII AEROPORT: 178126
STAŢII PECO: Baş Ceauş - 176865; Aurel Vlaicu - 175812; Bucium - 132891; Crişan - 112182; Păcurari - 164142; Sărărie - 147480.
DISPECERATE: R.A. Gaz-Metan - 141737; R.A. Apă-Canal - 142451; Renel - 147070, deranjamente - 147070; Termoficare - 141956; R.A. Locuinţa - 112434; Telefoane - Deranjamente - 921; Protecţia mediului - 147010.
GARDA FINANCIARĂ: 114065, 112427.
ADMINISTRAŢIA FINANCIARĂ: 143030
NOTARIAT: 147574
TRIBUNAL: 146300
PROCURATURĂ: 146630
CAMERA DE COMERŢ: 117757
CENTRUL MILITAR JUDEŢEAN: 146370
HOTELURI: Moldova - 142225; Traian - 143330; Unirea - 142110; Sport - 137817.
POLICLINICA CU PLATĂ: triaj informaţii - 117244
OFICIUL JUDEŢEAN PENTRU PROTECŢIA CONSUMATORILOR: 145392

cotidian de informatii **Monitorul** — **monitorul** expres
Str. Smîrdan nr. 5 ■ Tel. 17.25.57 (centrala) ■ Fax 14.45.77

■ REDACTOR SEF - Dan Radu
■ REDACTOR SEF ADJUNCT - Ovidiu Şimonca
SEFI DEPARTAMENTE:
■ Eveniment local: Toni Hriţac (int. 21)
■ Eveniment naţional şi internaţional: Cristian Racu (int. 19)
■ Economic: Costel Stroescu (int. 21)
■ Cultură: Dorin Popa (int. 19)
■ Sport: Eugen Florescu (int. 18)
■ Redactor de serviciu: Ion N. Oprea (int. 20)
■ Fotoreporter: Constantin Plop
■ Grafică: Lucian Amarii, Daniel Melinte.

■ Publicitate: Silvia Miller (int. 17)
■ Producţie: Tudor Agavriloaei (int. 26)
■ Difuzare: Mihai Tudose (int. 15)
■ Contabilitate: Antoneta Filip (int. 13)

NORD-EST PRESS
- agenţie de presă -
Str. Smîrdan nr. 5 ■ Tel. 17.25.57 (centrala) ■ Tel/Fax 14.47.76
■ EDITOR: Mona Dîrţu ■ Redactor: Dana Scripcă ■

EDITOR
NORD - EST s.r.l
Str. Smîrdan nr. 5 ■ Tel. 17.25.57 ■ Fax 14.45.77

Director general: ALEXANDRU LĂZESCU
Director literar artistic: FLORIN ZAMFIRESCU
Director de marketing: CEZAR CALUSCHI
Director executiv: GABRIEL RUSU

ABONAMENTELE se pot face la orice Oficiu Poştal din ţară. MONITORUL figurează în catalogul Presei interne la poziţia 838.

TIPAR OFFSET: MULTIPRINT, Iaşi str. Sf. Lazăr nr. 49

UNGHIUL DE TRAGERE

Poveste de iarnă

Val CONDURACHE

Probabil că toți ne-am dorit un Crăciun și un An Nou cu zăpadă. Viscolul și zăpada au venit mai devreme decît ne așteptam. Scoși la vînzare, brazii stăteau cu cozile în noroi. Înainte de Crăciun a început să plouă mocănește iar de Anul Nou cerul s-a limpezit ca de mărțișor.

Colindătorii au venit, urătorii au venit și ei. Din magazine, de la tonete au dispărut monezile de 20, de 50 și de 100 de lei. Lumea strîngea bani mărunți ca să dea la colindători și urători.

Eu, însă, îmi aduc aminte că prin 1960-1964, pe cînd colindam și uram (mă rog, mergeam cu plugușorul) într-o echipă de trei copii, primeam zece lei de la vecinii mai nevoiași, douăzeci și cinci de lei de la vecinii ceva mai înstăriți și de la profesorii noștri și cincizeci sau chiar o sută de lei de la neamuri. Sumele ar trebui înmulțite cam de cincizeci de ori, ca să ne putem face o idee cam cît ar trebui să primească un colindător sau un urător în anul de grație 1993.

Dispariția monezilor de 20, 50 și 100 lei în preajma sărbătorilor ar trebui să ne vorbească mai mult despre nivelul de trai decît o pot face sondajele de opinie. Cît trebuie să colinde un copil ca să poată să-și cumpere un bilet la cinematograf, o ciocolată și un tren de jucărie? În 1960, cu banii cîștigați cu plugușorul am mers la cinematograf, mi-am cumpărat o pereche de patine, am mîncat un éclair și-o savarină și mi-au mai rămas ceva mărunți de buzunar.

Nu vă trag de mînecă în trecut. Pot să regret copilăria, pe care nu o vor putea trăi niciodată copiii de azi, închiși între blocuri. Teroarea, însă, era în casă, ca un șarpe ascuns sub cearșaf. Totuși nu pot să suport să văd cum un copil arată cu degetul, prin vitrină, o jucărie și mama îl trage repede, departe de-acolo. ■

E timpul să ne aducem aminte

ELVIS

THE KING OF ROCK'N'ROLL

Ieri a fost o zi în care trebuia să ne aducem aminte de cel care a fost Elvis Aron Presley, regele neîncoronat al muzicii rock, deoarece am fi putut sărbători cea de-a cincizeci și noua aniversare a sa. Deși a fost singurul copil la părinți, fratele său geamăn, Jesse Garon, murind la naștere, el nu a fost un răsfățat. Dimpotrivă, părinții au fost severi în ce privește educația sa. Astfel, doamna și domnul Presley și-au învățat fiul cum să se poarte civilizat cu lumea din jurul său. "Iar dacă n-ai o vorbă frumoasă pentru cineva, mai bine taci din gură", îi spuneau ei. La cea de-a douăsprezecea aniversare părinții i-au făcut lui Elvis cadou o chitară în locul unei biciclete, care era prea scumpă pentru posibilitățile lor. În lunile care au urmat, Elvis a învățat să cînte la chitară. A început să asculte radioul și să imite ce auzea acolo. Deseori, Presley pleca cu prietenii săi să cînte pe dealul din spatele casei. Începuse deja să-și formeze un stil.

Prima oară a cîntat în public la o serbare școlară, unde a avut cel mai mare succes dintre toți cei care cîntaseră. Primul disc l-a înregistrat în 1953 la compania SUN și conținea melodiile "My Happiness" și "That's When Your Heartaches Begin". După ce înregistrează cel de-al doilea disc, la 4 ianuarie '54, cu melodiile "Caseral Love" și "I'll Never Stand in Your Way", îi cunoaște pe chitaristul Scotty Moore și pe contrabasistul Bill, cu care înregistrează "That's All Right (Mama)", cîntec care-l face celebru. Începînd de acum, succesele lui Elvis se țin lanț. Pînă să plece în armată, Presley a susținut deja suficiente concerte pentru a-și cîștiga popularitatea, iar filmele făcute ("Love Me Tender", "Loving You" și "Sailhouse Rock") au atras de partea sa și unii critici. În timpul satisfacerii stagiului militar, Elvis o cunoaște pe Priscila Beaulieu, care avea să-i devină soție mai tîrziu. Întors din armată Presley nu-și dezamăgește publicul, ci dimpotrivă joacă chiar în filmul "King Creole" ce se bucură de reală apreciere din partea admiratorilor, dar și a criticii. În decursul activității sale artistice, Elvis a avut un succes fulminant, ajungînd să aibă 110 discuri de aur și platină, nefiind egalat de nimeni pînă în prezent. De atunci i se mai spune și THE KING (regele).

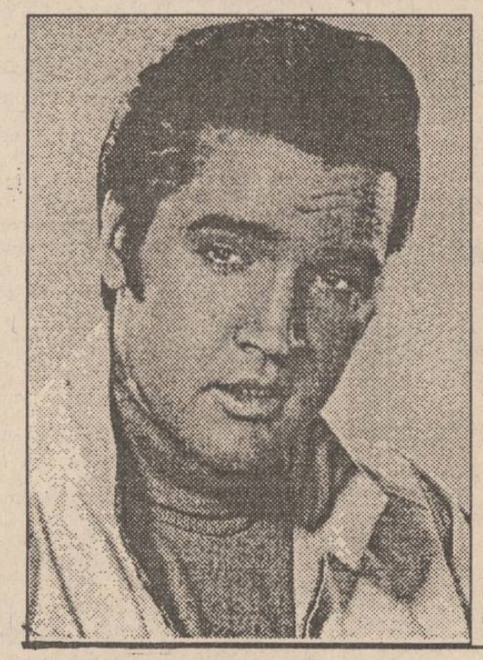

La 16 august 1977 avea să se stingă din viață cel ce a adus fericire în sufletele a mii de adolescenți. Regele rock-ului a murit în condiții misterioase, dar legenda creată în jurul său continuă să existe. **(Sergiu POPOVICI)**

ASTĂZI CUMPĂRĂM

expres monitorul

SĂPTĂMÎNAL ■ 8 - 14 ianuarie 1994 ■ Nr. 1 (49), an II ■ 8 PAGINI - 100 LEI

DIN SUMAR
- MANUALUL SECRET AL PARTIZANILOR (p.4)
- Piața sexului în Iași (p.7)
- Misterioasa dispariție din hotelul "Unirea" (p.6)

SINUCIDERI ORIGINALE

INCREDIBIL!

Nu sînt folosite pistoalele, frînghiile de rufe, somniferele sau lamele de ras. Există sute de cazuri în care oamenii au ales cu totul alte căi pentru a-și lua viața.

citiți pagina 8

MONITORUL EXPRES

HOROSCOP

BERBEC *(21 mart. - 20 apr.):*
Lăsați lucrurile așa cum sînt și, mai ales, nu transmiteți informațiile dintr-o parte în alta: în felul ăsta nu faceți decît să turnați gaz peste foc.

TAUR *(21 apr. - 20 mai):*
Reușiți să depășiți, cu umor, o scenă mai degrabă penibilă. Atenție, însă, dacă umorul camuflează o umilință, s-ar putea să explodați mai tîrziu.

GEMENI *(21 mai - 21 iun.):*
Vă lăsați dominat(ă) de proasta dispoziție. Nu vă convine nimic și, dacă nu aveți cu cine vă certa, bodogăniți de unul singur.

RAC *(22 iun. - 22 iul.):*
Aveți un fel ciudat de-a înțelege egalitatea. Treceți foarte repede la familiarisme cu oameni pe care de-abia i-ați cunoscut, dar asta vă ajută într-o relație care promite.

LEU *(23 iul. - 22 aug.):*
Faceți ce faceți și reușiți să concentrați invidiile asupra dumneavoastră. Atrageți pizma pînă și atunci cînd pierdeți, pentru că, în loc să vă lamentați, o luați de la capăt.

FECIOARĂ *(23 aug. - 22 sept.):*
Pentru că nu vă place să vă recunoașteți greșelile, preferați o "mea culpa" generală, la perioade mari. Declarați atunci că sînteți un alt om.

BALANȚĂ *(23 sep. - 22 oct.):*
Limba ascuțită vă aduce numai ponoase. Vă faceți dușmani din nimic. Deși vă aflați în week-end, vă sfătuiesc să nu aveți de-a face cu superiorii, nici măcar într-o vizită.

SCORPION *(23 oct. - 21 nov.):*
Aveți o zi ceva mai bună și simțiți nevoia să vă apropiați de oameni. Vă recomand, totuși, să nu faceți mărturisiri de care să vă pară rău mai tîrziu.

SĂGETĂTOR *(22 nov. - 21 dec.):*
Plăcerile își au locul lor în viața fiecăruia. Dumneavoastră însă va trebui să fugiți de orice tentație, pentru că vă așteaptă o săptămînă extrem de încărcată.

CAPRICORN *(22 dec. - 19 ian.):*
Bilanțul ultimei perioade este mai mult decît satisfăcător. Oferiți-vă toate plăcerile, capriciile, nimicurile pe care vi le-ați refuzat atîta vreme.

VĂRSĂTOR *(20 ian. - 18 febr.):*
Nevoia de oameni vă îndepărtează de problemele dumneavoastră. Este momentul să vă reculegeți în singurătate și să vă revizuiți prieteniile.

PEȘTI *(19 febr. - 20 mart.):*
Aveți o viață sentimentală tumultuoasă, dar și plină de neprevăzut. Vă va căuta o persoană care a însemnat foarte mult în trecutul dumneavoastră.

LEGENDA:
- vă paște ghinionul
- prudența e mama înțelepciunii
- n-aveți nimic de pierdut
- șansa vă surîde

PSIHO-TEST

Ce tip temperamental sînteți?

Temperamentul, latura înnăscută a personalității noastre, se exprimă energetic cel mai bine prin comportament. Galenus este cel care a utilizat, pentru prima dată, în jurul anului 200, denumirile celor 4 tipuri fundamentale de temperament, preluate ulterior și de celebrul medic al antichității, Hypocrat. Deși, pe parcursul timpului, psihologii și-au dat seama că nici un individ nu posedă un tip de temperament în formă pură, totuși, unul dintre ele este predominant. Testul următor vă poate ghida în descifrarea acestuia. Răspundeți cît mai sincer și spontan la întrebările de mai jos, alegînd o variantă din cele 4 propuse.

1. Vreți să vedeți un film la cinematograf. În oraș rulează 4 filme de genuri diferite. Pe care-l alegeți:
a. filmul de dragoste
b. filmul de acțiune
c. filmul de comedie
d. filmul psihologic

2. Ce cadou v-ar place să oferiți partenerului (partenerei) dumneavoastră?
a. un parfum
b. un ceas
c. o bijuterie
d. o carte

3. Cînd întreprindeți o activitate sînteți:
a. exuberant
b. conștiincios
c. pasionat
d. perseverent

4. Prietenii vă consideră o persoană care:
a. este demnă de încredere
b. preferă mai mult singurătatea
c. are tendința de a-i domina pe ceilalți
d. este veselă și vorbăreață

5. Ați dori să vă petreceți sfîrșitul de săptămînă:
a. acasă
b. la o petrecere cu prietenii
c. la o cabană ascunsă în munți
d. într-un hotel luxos

6. Privind fotografiile din copilăria dumneavoastră, vă gîndiți:
a. orice etapă a vieții are clipele ei bune
b. pe vremea aceea trebuia să faci mereu ce-ți spuneau părinții
c. eram destul de naiv(ă)
d. acele momente frumoase nu vor mai reveni

7. Cel mai mult în viață apreciați:
a. intimitatea
b. punctualitatea
c. prietenia
d. originalitatea

8. Necunoscutul vi se pare:
a. misterios
b. liniștitor
c. periculos
d. excitant

Pentru calcularea punctajului folosiți următorul tabel.

	a	b	c	d
1	6	0	2	4
2	2	4	0	6
3	2	6	0	4
4	4	6	0	2
5	6	2	0	4
6	4	0	2	6
7	6	4	2	0
8	2	6	4	0

0-18 puncte
Aveți un temperament coleric, care vă predispune la schimbări. Sînteți agitat, hotărît, inovator, sincer, dar și nerăbdător, încăpățînat, înclinat spre stări de alarmă și exagerare. Vă plac posturile onorifice și sînteți pasionat în încercarea de a introduce propria dumneavoastră ordine în lumea pe care o luați în stăpînire.

19-28 puncte
Temperamentul dumneavoastră este preponderent sanguinic. Sînteți vioi, vesel, optimist, comunicativ, dar și nestatornic. Aveți spirit practic și sînteți bun observator. În plus, dețineți arta de a vă adapta în orice mediu.

29-38 puncte
Aveți un temperament flegmatic, caracterizat prin calm, prudență, meticulozitate, înclinat spre rutină și refuz al schimbării. Sînteți punctual și obiectiv, însă mai mult preferați să vorbiți decît să acționați, în cele mai multe situații.

39-48 puncte
Tipul dumneavoastră temperamental nu poate fi decît cel melancolic. De cele mai multe ori sînteți timid, neîncrezător în dumneavoastră și în cei din jur, sensibil și ușor descurajat. Vă adaptați greu la situații noi, fiind ezitant și indecis, însă sînteți deținătorul unor numeroase trăsături profunde.
(Agatta DRĂGULESCU)

SENTIMENTAL

Cred că vei reuși

Mihai. Ai toate șansele să reușești, dar ești prea nerăbdător! De ce atîta grabă?! Printre altele, dragostea cere și timp și răbdare, e asemenea unui fragil obiect de artă; îl privești intens, cu pasiune, își merită din plin admirația, dar atunci cînd vrei să îl atingi...

Din cîte am înțeles din scrisoarea ta, ești îndrăgostit de o colegă de clasă. În urma unei legături afective ce a durat aproape doi ani și care s-a terminat destul de rău pentru ea, a devenit nehotărîtă în dragoste. Din moment ce fostul ei prieten a renunțat la ea pentru o "alta...", este tot dreptul ei să-și piardă încrederea în bărbați. Și aici îți trebuie ție multă răbdare: trebuie să-i cîștigi încrederea prin orice mijloace! După părerea mea, cred că vei reuși, cred că te place și a început să te iubească. Oricum, nu-i ești indiferent și aceasta contează! Iar dacă îmi ceri sfatul în calitate de femeie, aș putea să-ți spun că este adevărat că o femeie nu se lasă niciodată sărutată atunci cînd nu o dorește... Bineînțeles, atunci cînd nu-și imaginează că o sărută un alt bărbat decît cel pe care îl strînge în brațe în realitate (în general, dragostea femeilor are foarte multe de-a face cu imaginația...).

De fapt, răspunsul ei în privința reluării legăturii cu fostul prieten a fost clar: "Nu, în nici un caz!" Deci, această ipoteză nu intră în discuție. Cea mai mare greșeală pe care o poți face acum este să grăbești mersul firesc al lucrurilor: în fugă nu vei cuceri niciodată o femeie. Acordă-i măcar o lună din timpul pe care ți l-a cerut, iar atunci cînd vă veți reîntîlni în clasă, amintește-ți de un lucru: nu ai nici un motiv să fii bosumflat! Comportă-te ca și cum ai avea o viață întreagă la dispoziție, doar ca să o aștepți pe ea... În rest, "alcoolul..." nu oferă decît false soluții de moment.

ANA-MARIA

JACK NICHOLSON visează la un concediu de paternitate

Jack, marele seducător, s-a metamorfozat într-un veritabil tată. De fapt, el a început să se schimbe încă de acum 3 ani, cînd a cunoscut-o pe Rebecca Broussard. A terminat-o cu nopțile albe și cu aventurile amoroase. Cînd a aflat că tînăra sa iubită este însărcinată, a părăsit-o pe Angelica Houston pentru a se dedica în exclusivitate noii sale familii. Soțul unei frumoase femei de 29 de ani, Nicholson a uitat ce înseamnă să fii tată. "A avea un copil este enorm, afirmă el. Restul e nimic pe lîngă aceasta". La 55 de ani, celebrul actor a fost la fel de emoționat ca orice bărbat aflat pentru prima dată în postura de tată. Fetița sa, Lorraine, are acum doi ani; Rebecca se pare că dorește să-i dăruiască lui Jack și un fiu. La aflarea veștii, starul american s-a hotărît să-și ia un concediu de doi ani de zile pentru a veghea creșterea copiilor. "Dacă ar fi să mor mîine, aș prefera să fiu lîngă copiii mei și nu pe un platou de filmare", a mai declarat Nicholson.

Căderi

ORIZONTAL: 1) Căzut la pămînt (reg.; fam.). 2) Căzătură pe o parte! ● Cădere (fig.). 3) Căderi din drepturi. 4) Căzute (fig.) ● Căderile din grile! 5) Usturoi (Maced.) ● Căzut în război. 6) Puii caprei ● A feri de căzături... 7) Cade pe nepregătite ● Cădea din păr! 8) A cădea prin surprindere ● Desprinse dintr-o căzătură! ● Cad secerate pe miriște (sg.). 9) 76 căzături! ● Unul care a căzut în plasă. 10) Căderile de față ● Căzătoare din cer.

VERTICAL: 1) A cădea... cu tronc ● Cădere de acord (pop.). 2) Cad mereu în picioare ● Mișcarea circulară a unei căzături! 3) A-i cădea în mînă o carte de valoare... 4) A-i cădea cu drag ● Cădere la rețele! 5) Căderi în genunchi ● A cădea într-o situație oarecare. 6) A cădea pe mîna ghicitoarei ● A cădea taman invers. 7) Lovitură ce provoacă o cădere spectaculoasă ● Căzute în șes! 8) Cad la pace (rar) ● Căzător spre est! ● Loc unde se cade cu suferință. 9) Căderi de ieri! ● Motoarele care au căzut. 10) Căderi în luptă. *DICȚIONAR: ALIE.*
(George SĂNDULEAN)

Soluția careului "LA RĂSCRUCE DE DRUMURI": CĂLĂTORIE; ADORATE; X; VAGON; ȚAP; API; CREME; LOCO; AL; D; CS; REPEZI; ATLEȚI; IT; D; U; ATOMI; ALPINIȘTI.

	1	2	3	4	5	6	7	8	9	10
1		■								
2			■							■
3									■	
4								■		
5					■					
6	■					■				
7		■						■		
8				■			■			
9				■						
10						■				

72.44
Radio Nord-Est
emite pe această frecvență 24 de ore pe zi
MIZ

IAȘI

Poliția din Iași este acuzată de reținerea ilegală a unor copii

INTERN

CONVENȚIA DEMOCRATICĂ CERE DEMISIA PURTĂTORULUI DE CUVÎNT AL PREȘEDINȚIEI

SPORT

PRONOSPORT

■ **rezultatele concursului de duminică, 9 ianuarie 1994**

Cagliari - Atalanta (neterminat pînă la închiderea ediției)		Foggia - Lazio	4-1 1	Ancona - Luccese	3-1 1
		Reggiana - Inter	1-0 1	Cosenza - Cesena	1-0 1
		Roma - Genoa	1-1 X	Modena - F. Andria	0-1 2
Cremonese - Juventus	1-1 X	Sampdoria - Napoli	4-1 1	Palermo - Padova	2-2 X
				Ravenna - Brescia	2-2 X
				Venezia - Ascoli	2-1 1
				Vicenza - Pescara	3-3 X

LUNI
10 IANUARIE
1994
An IV,
Nr. 6 (765)
8 PAGINI - 100 LEI

cotidian de informații

Monitorul

Director onorific: AUREL LEON

Redactor șef: DAN RADU

Înainte de a anunța Poliția, Salvarea sau Pompierii, sunați la MONITORUL!

Telefon: 17.25.57

Previziuni sumbre înaintea reuniunii de astăzi de la Bruxelles

NATO nu promite să apere nici o țară est-europeană

Ieri seară, în capitala Belgiei, președintele american Bill Clinton a ținut o cuvîntare, înainte de deschiderea reuniunii NATO de astăzi. Bill Clinton a precizat că securitatea SUA depinde de securitatea țărilor est-europene și că în Europa nu trebuie trasată o linie de demarcație între est și vest. Președintele american a anunțat că forțele armate ale SUA vor rămîne în Europa, NATO avînd ca prim obiectiv apărarea propriului său teritoriu. Bill Clinton a făcut un neașteptat elogiu Rusiei, considerînd că această țară a făcut transformări uluitoare și că în evoluțiile spre reformnă, țările occidentale trebuie să o ajute cu răbdare. Observatorii politici și militari din capitala Belgiei consideră că discursul președintelui american nu dă nici o speranță țărilor est-europene să intre în NATO. "Parteneriatul pentru pace" ce va fi abordat la Bruxelles înseamnă prea puțin pentru țările est-europene, afirmă o seamă de lideri din această zonă. Legăturile foarte strînse între SUA și Rusia au dus la noi declarații ale președintelui Ucrainei, Leonid Kravciuk, care a anunțat că poate renunța la focoasele nucleare, dacă va primi garanții de securitate. Poziția modificată a președintelui Ucrainei ar putea duce la o escală a președintelui american la Kiev, după vizita la Moscova. ***Alte amănunte despre reuniunea NATO în pagina patru.***

Deși se află în plină cercetare judecătorească, Ionel Onofraș a făcut o excursie în Anglia

■ patronul firmei "Occo Silhouette" a fost reprezentantul Camerei de Comerț și Industrie a României ■ conform dispozițiilor din Codul de Procedură Penală, el nu avea dreptul să părăsească Iașul ■

Deși Ionel Onofraș, patronul firmei "Occo Silhouette" din Iași, a fost eliberat pe cauțiune și se află în plină cercetare judecătorească, el a efectuat spre sfîrșitul anului trecut o vizită de cîteva zile în Anglia. Acest lucru ne-a fost confirmat de președintele Camerei de Comerț Iași, Costel Popa, care ne-a declarat că excursia lui Ionel Onofraș s-a încadrat într-o misiune economică organizată de Camera de Comerț și Industrie a României. Patronul firmei "Occo Silhouette" a plecat în Anglia în calitate de manager al firmei și membru în Colegiul de conducere al Camerei de Comerț Iași, calitatea de vicepreședinte al acestuia fiindu-i retrasă după arestarea în legătură cu incendierea mașinii avocatului ieșean Corneliu Moraru. Deoarece Ionel Onofraș este inculpat în acest proces judecat de o instanță din Vaslui, după eliberarea pe cauțiune, el nu avea voie, conform dispozițiilor din Codul de Procedură Penală, referitoare la obligațiile inculpatului în timpul eliberării provizorii, să depășească limita teritorială fixată (localitatea de reședință), decît în condițiile stabilite de organul juridic.

În cererea de eliberare pe cauțiune, adresată instanței de soția lui Ionel Onofraș, cerere pe care inculpatul și-a însușit-o, Ionel Onofraș s-a angajat să respecte prevederile articolului 160. Conform legii, nerespectarea acestor obligații poate să ducă la revocarea măsurii eliberării pe cauțiune.

În altă ordine de idei, este cel puțin ciudat faptul că președintele Camerei de Comerț Iași, Costel Popa, l-a nominalizat pe Ionel Onofraș, pentru efectuarea acestei excursii în Anglia, deși știa că patronul firmei "Occo Silhouette" este inculpat într-un proces penal, iar acuzațiile care i se aduc sînt deosebit de grave. De altfel, la dosarul inculpatului Ionel Onofraș se află o cerere care îi permite plecarea în Anglia, cerere la care este anexată o recomandare favorabilă din partea d-lui Costel Popa.

Contactat telefonic la domiciliu, Ionel Onofraș a confirmat faptul că a fost în Anglia, declarînd că a avut acordul instanței de a pleca. El a refuzat, însă, să precizeze dacă are un document scris în acest sens, invitîndu-ne să luăm legătura cu Judecătoria Vaslui și avocații săi. Interesîndu-ne, am aflat că la dosarul cauzei nu se află un aviz favorabil care să certifice faptul că instanța a fost de acord cu plecarea în Anglia a lui Ionel Onofraș. **(Alexandru IONESCU)**

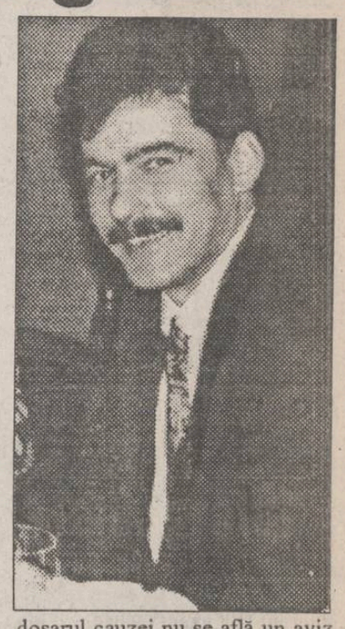

Manifestații pro-Ilașcu la New York

În organizarea unui grup de români din Statele Unite, la New York va avea loc o nouă demonstrație de sprijin în favoarea grupului Ilașcu, în fața Misiunii Federației Ruse la sediul ONU din acest oraș, anunță RRA. Cei un milion și jumătate de români și vorbitori de limbă română care trăiesc în Statele Unite adresează celor care în mod ilegal îi dețin pe patrioții români din grupul Ilașcu, un ultim apel, rugîndu-i să renunțe la executarea sentinței. Apelul se adresează și președintelui Republicii Moldova. La manifestațiile de la New York, care au continuat și ieri, au participat vorbitori de limbă română, indiferent de orientarea politică, naționalitate, credință religioasă sau alte diferențe de opinie. Avînd în vedere caracterul umanitar al acțiunii, sînt strînse, în continuare, semnături pentru cazul Ilașcu și de la alte naționalități din SUA.

Invitat de filiala ieșeană a PUNR

PAVEL CORUȚ face dezvăluiri surprinzătoare

Sîmbătă, la Iași, s-a aflat scriitorul Pavel Coruț, autorul unor romane-parabolă despre Revoluția română, care a făcut cîteva dezvăluiri surprinzătoare despre evenimentele din decembrie 1989. Pavel Coruț a fost invitat la Iași de către filiala ieșeană a P.U.N.R., el fiind membru P.U.N.R., sprijinind acest partid politic pentru "naționalismul decent pe care îl promovează". Pavel Coruț are interesul să încerce, la Iași, o mișcare de renaștere națională și să editeze lucrări de interes istoric. El ar dori să pornească o campanie pentru salvarea bisericii "Trei Ierarhi". Cîteva casete video despre Revoluția română au fost prezentate sîmbătă la postul de televiziune Europa Nova. Agasat de un ziarist care îl fotografia încontinuu la conferința de presă, Pavel Coruț a punctat astfel: "Ești de la «Evenimentul zilei»? Să-i spui lui Cristoiu, cînd îi trimiți pozele, așa: «Coruț a învățat jurnalistica de la Cristoiu. Cristoiu a învățat de la Coruț. Înainte de a fi peuneriști, țărăniști, sîntem români»". **Alte amănunte despre declarațiile surprinzătoare ale lui Pavel Coruț - în pagina 4.**

La Prisecani, femeile nasc pe șuba portarului de la Primărie

Adriana Dumitriu, din Satul Nou, comuna Prisecani, județul Iași, a născut, în seara zilei de 28 decembrie 1993, pe șuba portarului de serviciu al Primăriei Prisecani. Acest eveniment deosebit se datorează, în primul rînd, inexistenței unui serviciu de gardă permanent la dispensarul comunal. Singurul cadru medical disponibil în cursul nopții este doar moașa din sat. În jurul orei 23.00, pe A.D. au apucat-o durerile nașterii. Deplasîndu-se la dispensarul din comună pentru îngrijiri medicale, a găsit doar un bilețel pe care scria: "Îngrijirile medicale se dau la domiciliu". Durerile persistînd, nefericita mamă s-a deplasat la Primărie pentru a telefona la "Salvare" și pentru a chema moașa. Pînă la sosirea ambulanței, numai sub supravegherea moașei, în condiții aseptice, Adriana Dumitriu a născut pe șuba portarului de la Primărie. În prezent, ea și copilul se află în afara oricărui pericol, la Maternitatea din Iași. Menționăm faptul că dispensarul din Prisecani asigură asistență medicală la aproximativ 3700 cetățeni, iar personalul medical este constituit din patru medici: un stomatolog și trei medici generaliști. **(George IGNAT)**

S-a modificat plafonul veniturilor pentru bursele studențești

În ciuda promisiunilor ministrului Învățămîntului, Liviu Maior, care vizau faptul că bursele studenților se vor mări, în ședința de vineri a Guvernului s-a hotărît, într-adevăr, o mărire, dar nu a burselor, ci a plafonului venitului pe membru de familie, în funcție de care se acordă bursa. Astfel, începînd cu semestrul al doilea, vor primi bursă socială de merit studenții care provind din familii în care venitul pentru fiecare membru de familie nu depășește 75.000 de lei. Pentru bursa socială de excepție plafonul este de 37.500 de lei. În mică măsură va crește și cuantumul burselor, încă nu s-a hotărît cu cît. În aceste condiții, studenții sînt din nou puși pe drumuri pentru a aduce adeverințe peste adeverințe și, din această cauză, vor primi din nou bursele cu o lună sau două luni întîrziere. **(Cristina LECA)**

H.C. AURA a cîștigat Trofeul Iașului la handbal feminin

Învingînd ieri cu scorul de 21-18 (11-8) formația Hidrotehnica Constanța, echipa H.C. AURA a cîștigat ediția XXI a trofeului Iașului. Trofeul a fost înmînat Lăcrămioarei Alexescu, purtătoarea banderolei de căpitan. În pagina de sport puteți citi aproape totul despre acestă competiție.

Sucursala BĂNCII ROMANE PENTRU DEZVOLTARE,
cu sediul în Iași, str. Ștefan cel Mare și Sfînt nr. 53
- AGENȚIA ANASTASIE PANU nr. 2 Iași (Centrul Civic)
- FILIALA TÎRGU FRUMOS

au deosebita plăcere de a vă aduce la cunoștință, pentru creșterea economiilor dv.,
MAJORAREA DOBÎNZILOR
anuale la depunerile în conturile de depozit ale persoanelor fizice astfel:

- depozite constituite pe termen de 365 zile **95%**
- depozite constituite pe termen de 275 zile **85%**
- depozite constituite pe termen de 180 zile **80%**
- depozite constituite pe termen de 90 zile **75%**
- depozite constituite pe termen de 75 zile **70%;**

60 zile-**65%**; 45 zile-**60%**; 30 zile-**56%**; 15 zile-**53%**

*** - Calculul lunar al dobînzilor la depozitele constituite și virarea acestora în conturi curente personale de disponibilități pentru care se acordă o dobîndă anuală de 50%.**

PRIN CALCULUL LUNAR AL DOBÎNZILOR PUTEȚI BENEFICIA DE URMĂTOARELE
AVANTAJE:

* - Restituirea acestora oricînd, la solicitarea dvs.;
* - Fructificarea acestora prin păstrarea în conturi curente personale de disponibilități, pentru care se plătește dobînda de 50% pe an;
* - Constituirea, prin dobînzile bonificate, a unor noi depozite, în sumă de cel puțin 100.000 lei.
Pentru un depozit în sumă de 1.000.000 lei, păstrat la BANCA ROMANĂ PENTRU DEZVOLTARE, timp de un an, dobînda totală ce vi se cuvine este de 950.000 lei, respectiv 79.166,6 lei pe lună.
Dobînda lunară de 79.166,6 lei poate fi:
* - pusă la dispoziția dvs. oricînd, integral sau parțial;
* - păstrată în contul curent personal de disponibilități;
* - utilizată de dvs. pentru constituirea de noi depozite.
În cazul păstrării dobînzii lunare de 79.166,6 lei în contul curent personal de disponibilități, într-un an, suma de 950.000 lei se majorează cu suma de 301.955 lei, la 1.000.000 lei, revenind 2.251.955 lei.

Vă mulțumim și vă așteptăm zilnic între orele 8.30-13.00.

ALFiincool s.a.
Iași, Str. Platoul Abator nr. 5, Tătărași Nord, tel. 174935

produce din cereale
alcool rafinat
pe care îl îmbuteliază la 87° și 96°.

îmbuteliază la sticle de 1/2 și livrează, cu adaos "0", subproduse ca:

1. Vodcă 36°	- 600 lei fără TVA
2. Vodcă 42°	- 700 lei fără TVA
3. Rom 38°	- 650 lei fără TVA
4. Rachiu alb 25°	- 450 lei fără TVA
5. Alcool sanitar	- 560 lei fără TVA
6. Alcool rafinat 87°	- 910 lei fără TVA

Menționăm că subprodusele îmbuteliate de noi au la bază alcool etilic rafinat numai din cereale de cea mai bună calitate, produs de către societatea noastră și la cele mai avantajoase prețuri din țară.
Avînd produsele noastre în stoc, expuse, aveți siguranța unui profit acceptabil și sigur.
Vă așteptăm la sediul firmei noastre.

PUNCTUL DE FIERBERE

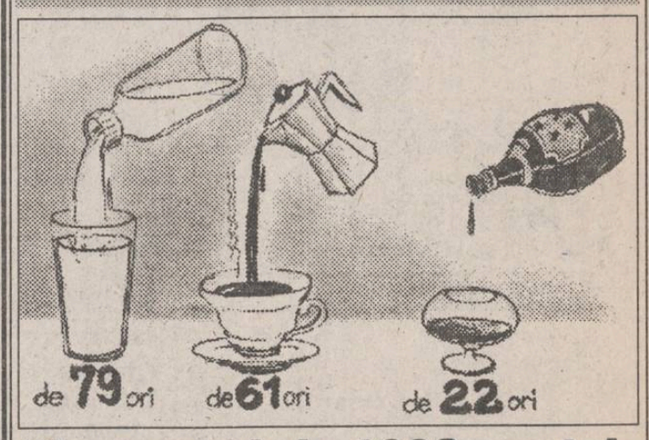

Din octombrie 1990, prețul laptelui a crescut de patru ori mai mult decît al băuturilor alcoolice

Din octombrie 1990 pînă la sfîrșitul anului trecut, prețurile la produsele: lapte, cafea și băuturi alcoolice au crescut considerabil. Interesant este însă faptul că, în raport cu prețul băuturilor alcoolice, prețul laptelui a fost majorat de aproape patru ori mai mult.

Poliția din Iași este acuzată de reținerea ilegală a unor copii

■ *acuzațiile aparțin lui Neculai Timofti, instructor de educație la Centrul de Primire a Minorilor*

Conform prevederilor Legii 3/1970, privind ocrotirea unor categorii de minori, Centrele de Primire a Minorilor sînt instituții care ar trebui să găzduiască numai copii din alte localități decît cea în care ființează Centrul, și numai minori infractori. Pentru aceștia din urmă, legea amintită prevede internarea numai cu adresă de la Parchetul de pe lîngă Tribunal sau Judecătorie sau numai dacă instanța de judecată a dispus această măsură. La C.P.M. Iași, însă, lucrurile nu stau chiar așa. Dl. Neculai Timofti, profesor de limba română și jurist, care ocupă funcția de instructor de educație la C.P.M., a acuzat fățiș organele de Poliție de nerespectarea drepturilor copilului. "De multe ori, aceștia aduc pentru internare copii din Iași sau din alte localități, fără a avea un aviz legal, copii care sînt reținuți la noi o perioadă nepermis de lungă. Dacă un adult este reținut mai mult de 24 de ore fără nici un mandat, sigur va ieși un caz din treaba asta", a declarat dl. N. Timofti. În timpul cercetărilor Poliției, copiii nu sînt asistați de părinți sau tutori, deși legea prevede acest lucru. De asemenea, pe perioada internării, minorii sînt lipsiți de educația școlară corespunzătoare, fapt care le îngreunează și mai mult situația deja dificilă în care se află. Un alt abuz care nemulțumește conducerea C.P.M. este reținerea copiilor mai mult de 30 de zile, cît precizează legea. "Aceste internări prelungite ale unor copii creează situații tensionate în rîndurile acestora și, din disperare, copiii ajung la limita răbdării. O astfel de situație am întîmpinat în luna august, cînd au evadat din Centru un număr de șapte copii, dintre care o mare parte fuseseră internați la noi de peste o lună de zile". Unul dintre motivele pentru care se întîmplă aceste lucruri ar fi, conform declarațiilor angajaților C.P.M., lipsa unei conduceri stabile. "Pînă acum neam schimbat forul tutelar de nenumărate ori. Am aparținut și de Poliția Municipiului și de Prefectură și de Cantina de Ajutor Social, iar acum sîntem sub oblăduirea Căminului de Pensionari din Copou. Bineînțeles că, pasîndu-ne de la unii la alții, nimeni nu ne ia prea mult în considerare necazurile cu care ne confruntăm", a mai declarat dl. Neculai Timofti. **(Nicolae MANOLIU)**

Ion Sidorov, Ramona Postolache și Marian Anton, trei copii internați la Centrul de Primire a Minorilor

Trenul de Dorohoi este oprit ca în vestul sălbatic

Pe ruta Iași - Dorohoi, călătorii și-au făcut un obicei din a trage semnalul de alarmă foarte des. Plutonierul major Mihai Tomulescu, șeful postului T.F. din Gara Iași, ne-a declarat că această situație datează de o bună perioadă de timp și, cu toate eforturile cadrelor de Poliție, călătorii continuă să tragă semnalul de alarmă pentru ca trenul să-i lase în fața casei. Din această cauză, trenul personal Iași - Dorohoi ajunge în stații cu mari întîrzieri, în același timp fiind perturbat întregul trafic feroviar de pe această rută. Pentru o parte din navetiști, acest obicei al călătorilor "comozi" a devenit o psihoză, ei preferînd, de multe ori, să meargă cu autobuzul sau cu o mașină de ocazie. **(Alina ȘTEFAN)**

O specie aparte de turiști

Uitucii din hoteluri

■ *un israelian a uitat la hotelul "Moldova" 2.400 dolari*

Printre lucrurile uitate de turiști în hoteluri, cea mai mare pondere o au obiectele de îmbrăcăminte. Pavel Zaharia, administratorul hotelului "Moldova", ne-a declarat că, în mod frecvent, turiștii uită în camere pijamale, lenjerie de corp, papuci de casă, ochelari, truse de bărbierit. Obiectele uitate sînt înscrise într-un registru și se păstrează timp de un an de zile, perioadă în care personalul hotelier încearcă să ia legătura cu persoana păgubită pentru a-i înapoia lucrurile.

Sînt și situații în care turiștii distrați își uită în camere chiar bani sau obiecte de valoare. Așa s-a întîmplat cu un cetățean evreu și cu un conducător de grup din Republica Moldova, care în anul 1991 și-au uitat în camerele hotelului "Moldova" 2400 dolari și, respectiv, 400.000 lei. Din fericire, "uitucii" și-au recuperat destul de repede banii. De obicei, pentru obiectele de valoare, hotelurile pun la dispoziție turiștilor seifuri. Cei care refuză să-și depună banii sau actele importante poartă, în mod normal, responsabilitatea pierderii sau uitării lor în camere. Există cazuri cînd turiștii își uită, în mod paradoxal, și bagajele, fie pe holurile hotelurilor, fie lîngă mașinile din parcare. Din discuțiile cu directorii de hoteluri, am concluzionat că cei care își uită în mod frecvent lucrurile în camere sînt, de obicei, bărbații. **(Alina ȘTEFAN)**

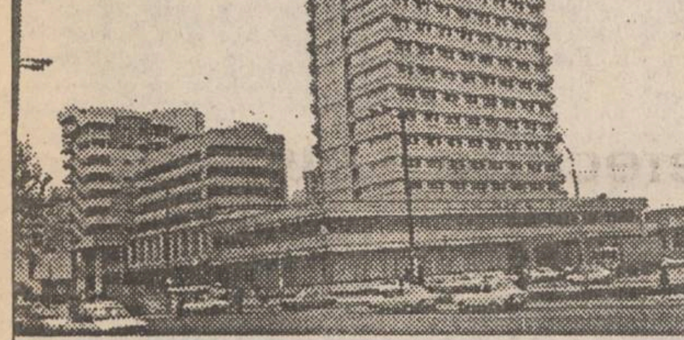

Un tînăr de 17 ani cere ajutorul dumneavoastră

■ *el caută cu disperare un loc de muncă*

Zeiceanu Teodor are 17 ani, este din Iași și ar trebui să locuiască în str. Plăieșilor nr. 23, bl.G.1, sc.A, et.4, ap.3. De fapt, el locuiește în Gară, alături de acei nefericiți ai soartei denumiți copiii străzii.

De pe data de 25 septembrie 1992, cînd mama lui, Zeiceanu Maria, a decedat, Dorel n-a mai avut parte de căldura unui pat sau de o farfurie cu supă caldă. A fost alungat de acasă de tatăl său, Teodor Zeiceanu (zis Cobra neagră), pe motiv că seamănă cu maică-sa. "Te duci și nu te mai întorci decît atunci cînd ai cel puțin doi ani de pușcărie; abia atunci ești om" - i-a spus tatăl său.

Dorel nu l-a ascultat. Și-a găsit și serviciu. A lucrat un timp la S.C. "Alimentara", ca muncitor necalificat. Într-o zi a adormit în trenul de Pașcani și s-a trezit pe la Ruginoasa. Nu s-a dus la serviciu și l-au dat afară.

Dorel n-a fost niciodată fericit cu adevărat. De mic copil a fost dat la școala preventivă TBC Deleni, județul Iași. Aici, departe de căldura mamei, a terminat opt clase și un curs de sudori. Mai are două surori, Irina, de 16 ani, și Cristina, de 13 ani, eleve la Școala nr.7, care locuiesc împreună cu tatăl lor.

Ultima dată cînd le-a văzut a fost pe data de 18 decembrie 1993, înainte de Crăciun. Atunci a încercat să-și convingă tatăl să-l primească acasă. A fost dat afară. Fiindu-i foame, s-a dus la o rudă din partea mamei, la Mădîrjești, județul Iași, iar aceasta, deși are zece copii, l-a primit și l-a ținut pînă pe data de 4 ianuarie.

Atunci s-a hotărît să vină la "Monitorul", să ceară ajutor.

Singura lui dorință este să-și găsească un acoperiș deasupra capului, să facă o baie și să muncească. Este dispus să facă orice. **(Viorel VATAMANU)**

Viață de intelectual

Studenții ieșeni stau cîte șapte într-o cameră

■ *sălile de lectură au fost transformate în dormitoare*

Una din cauzele care au determinat declanșarea grevei studenților ieșeni de la începutul lunii decembrie 1993 a fost și lipsa acută a spațiilor de învățămînt și de cazare din universitățile ieșene. Una din revendicările Ligii Studenților din centrul universitar Iași vizează stabilirea cifrelor de școlarizare ținînd cont de limita locurilor disponibile pentru studiul în biblioteci și pentru cazarea în cămine, avînd în vedere faptul că există numeroase cămine în care studenții stau chiar și cîte șapte în cameră, sălile de lectură din cămine au fost transformate în camere, iar capacitatea bibliotecilor este insuficientă. Cînd a fost discutată această revendicare la Ministerul Învățămîntului, ministrul Liviu Maior a precizat că cifrele de școlarizare sînt propuse de Institutele de învățămînt superior, în funcție de posibilitățile de absorbție ale acestora. Că această recomandare a ministerului, de a se ține cont de posibilitățile de cazare și de asigurare a spațiului de învățămînt, nu este respectată întotdeauna, o arată cifrele de școlarizare propuse Ministerului Învățămîntului de cîteva universități ieșene. Astfel, la Universitatea de Medicină și Farmacie au fost solicitate, în total, doar cu 15 locuri mai puțin decît anul trecut, rectorul U.M.F., prof. dr. Carol Stanciu, recunoscînd că o reducere mai drastică a cifrei de școlarizare ar însemna totodată o restrîngere a personalului didactic. La Universitatea "Al.I. Cuza" din Iași, care se confruntă cu o situație dramatică privind spațiile, au fost solicitate, în total, 2090 de locuri pentru admiterea din acest an, față de cele 2420 de anul trecut. Reducerea numărului de locuri nu este mare și rămîne de văzut dacă aceste locuri vor fi aprobate în totalitate de Ministerul Învățămîntului. **(Cristina LECA)**

Un bătrîn orb cere de trei ani drepturile ce i se cuvin

Bătrînul Dumitru Șerban, din Heleșteni, județul Iași, se confruntă, în momentul de față, cu o situație dificilă. El este orb și are o pensie mizeră.

Din anul 1991, an în care a fost promulgată Legea fondului funciar, bătrînul a solicitat audiențe la autoritățile locale din Heleșteni, revendicînd contravaloarea unei perechi de boi pe care a fost silit să-i dea la constituirea cooperativei agricole de producție din comună. În anul 1991, în urma lichidării patrimoniului C.A.P., membrii cooperativei și-au împărțit bunurile, uitîndu-l pe D. Șerban.

Negăsind ecou la autoritățile locale, pentru rezolvarea cazului, bătrînul a venit în Iași și a prezentat necazul său vicepreședintelui Consiliului Județean Iași, Lucian Flaișer. Acesta nu i-a putut da nici un răspuns favorabil, argumentînd că nu există text de lege pentru soluționarea acestei situații. **(Emilian CONSTANTIN)**

Cîțiva ieșeni au hotărît să nu mai plătească taxele către Primărie

Locuitorii străzii Scăricică, din Iași, nu vor mai achita taxele pentru iluminatul public și întreținerea străzilor către Primărie. Această stradă nu are trotuare, este plină de gropi și noroi iar iluminatul public pe timp de noapte lipsește. Deși în ultimul an Primăria a fost sesizată în numeroase rînduri de către locuitorii din zonă, nu a fost luată nici o măsură. Prin gestul lor de protest, locuitorii respectivei străzi vor să-l imite pe primarul Iașului, Constantin Simirad, care, revoltat de calitatea programului TV de Revelion, a solicitat suspendarea abonamentului său de televiziune pînă la demiterea directorului general al acesteia, Paul Everac. "Dacă primarul cere suspendarea unui abonament pînă la demiterea unui om, noi refuzăm plata unor taxe pînă cînd nu ni se vor asigura serviciile pe care le plătim", ne-a declarat Dumitru Condrea, domiciliat în str. Scăricică nr.1. **(Dragoș HUȚANU)**

Ultimele arestări

Tîlharii de la Tomești

■ *au fost reținuți recent de poliție*

După ce au consumat băuturi alcoolice într-un bar din Tomești, Gelu T. (15 ani), împreună cu Costel V. și alți doi copii, toți de aceeași vîrstă, au jefuit, la sfîrșitul anului trecut, un cetățean aflat în stare de ebrietate.

După ce au ieșit din bar, în jurul orei 21.00, cei patru minori l-au întîlnit pe stradă pe C.T. (43 ani), care se îndrepta clătinîndu-se spre casă. Copiii l-au urmărit un timp, după care, găsind un moment prielnic, s-au năpustit asupra lui C.T. În timp ce Costel V. i-a ridicat geaca în cap, Gelu și ceilalți doi i-au făcut o sumară "inspecție" corporală, în urma căreia au descoperit suma de 20.000 de lei. Lăsîndu-l pe consăteanul lor prăbușit pe trotuar, micii tîlhari au luat-o la fugă și nu s-au oprit decît la barul de unde tocmai ieșiseră, moment după care și-au continuat cheful cu banii sustrași de la cetățeanul turmentat.

În urma cercetărilor întreprinse de Poliția din localitate, făptașii au fost descoperiți abia la începutul acestui an. Ei sînt cercetați de polițiști, Gelu T. în stare de arest, iar complicii săi, în stare de libertate. **(Silviu LABEȘ)**

O propunere pentru șomerii ieșeni

Conform informațiilor furnizate de conducerea sucursalei ieșene a ASIROM, societate de asigurări, șomerii pot cîștiga lunar pînă la jumătate din valoarea salariului minim pe economie, aproximativ 20 de mii de lei, în funcție de contractele de asigurare pe care le încheie cu reprezentanți ai ASIROM. Din valoarea fiecărui contract de asigurare încheiat, șomerii pot primi pînă la 15 procente. Printre posibilitățile de încheiere a unor contracte de asigurări se numără și cele prin care sînt asigurate bunurile electronice cumpărate nu numai de la societățile comerciale cu capital de stat, ci și de la firmele particulare sau de la persoanele fizice. Prima de asigurare este de 8 lei pentru fiecare o mie de lei din valoarea obiectului asigurat, pentru o perioadă de un an de la data încheierii contractului. Asigurarea se poate face și pentru prejudiciile produse prin furtul acestor obiecte.

În legătură cu posibilitățile de încheiere a contractelor de asigurare pentru societățile comerciale, acestea își pot asigura lucrările de construcții montaj, ca și răspunderea constructorului, precum și bunurile distruse sau avariate în timpul transportului, ca urmare a accidentelor sau incendiilor. Întreprinzătorii particulari care și-au deschis magazine au posibilitatea să își asigure geamurile, vitrinele, oglinzile și reclamele luminoase pentru cazurile de spargere sau crăpare, din orice cauză. **(Alin TOCAN)**

INTERELECTRIC S.A.

IAȘI, str. Elena Doamna nr. 24,
Tel: (0040)(98)119834; 112366
Fax: (0040)(98)112366; 112447

Distribuitor Teritorial Autorizat mita

27 TIPURI DE COPIATOARE, FAXURI ȘI IMPRIMANTE LASER, HÎRTIE, CONSUMABILE ȘI PIESE DE SCHIMB PERMANENT ÎN STOC

Importator direct al produselor Panasonic

TELEFOANE ȘI TELEFAXURI CU MEMORIE
MAȘINI DE SCRIS ELECTRONICE
IMPRIMANTE
ARTICOLE DE PROIECTARE
RECHIZITE, BIROTICĂ

rotring Pelikan LEITZ

Panasonic RISO TEXACO rotring mita LEITZ OKI GLOBELITE OKI Panasonic RISO TEXACO rotring LEITZ

72.44 MHz.

Radio Nord -Est

Emite pe această frecvență 24 de ore pe zi.

S.C. SURSA MOLDOVEI S.A.

oferă:

ZAHĂR

preț 675 lei fără TVA, loco Iași, ambalat în saci de 45 kg (ambalaj fără valoare).

OREZ

593 lei/Kg fără TVA

primește comenzi pentru

BUTELII ARAGAZ

conform STAS

Prețul - 58.000 lei.
Livrarea în termen de 30 zile.

La cerere se asigură transportul la beneficiar, contra cost.
Tel. 127114; 127118.

CE SE MAI ÎNTÎMPLĂ ÎN ORAȘ

■ Primarul Iașului se întîlnește cu oameni de afaceri din China

Astăzi, la orele 11,00, primarul municipiului Iași, Constantin Simirad, se va întîlni cu un grup de oameni de afaceri chinezi, din XI'AN, oraș înfrățit cu Iașul. Întîlnirea va avea loc la Primăria orașului, în prezența conducerilor de la S.C. Tehnoton S.A. și de la Regia Autonomă Județeană Apă-Canal (R.A.J.A.C.). Scopul vizitei la Iași a oamenilor de afaceri chinezi este de a perfecta realizarea unei secții de producție pentru aparate de măsură a debitului apei, în cadrul S.C. Tehnoton S.A., de care să beneficieze R.A.J.A.C. De asemeni, întreprinzătorii chinezi intenționează să realizeze la Iași și producerea de gigacalorimetre, al căror beneficiar să fie Regia Autonomă Termoficare din oraș. **(Ovidiu LUNGU)**

■ O mașină de vînzare

În condițiile în care un autoturism nou valorează între 4 și 5 milioane lei, Primăria Municipiului Iași anunță scoaterea la licitație a unui autoturism Dacia 1310 Breack, cu prețul de pornire 1.018.213 lei. Licitația se va desfășura la 1 februarie 1994, orele 10,00, la sediul Primăriei. Autoturismul poate fi văzut de cei interesați în curtea instituției. Aflat în exploatare de zece ani, cu 288.427 km efectuați, autoturismul sus menționat, cu numărul de înmatriculare 31-IS-103, are totuși un motor nou, schimbat în urmă cu doar trei ani. Raportul de expertiză tehnică menționează că mașina 31-IS-103 are lipsă acumulatorul și că cea mai afectată este starea estetică. Cu banii obținuți din licitația acestui vehicul, Consiliul Municipal intenționează să achiziționeze un nou copiator și să-l repare pe cel existent. **(O. L.)**

■ Buletinul șomajului

La data de 6 ianuarie 1994, în registrele Oficiului forțelor de muncă ale județului Iași, erau înregistrați 64.419 șomeri. De plata ajutorului de șomaj beneficiau 18.833 persoane, dintre care 18.537 muncitori. 24.933 persoane beneficiau de plata alocației de sprijin, din acest număr 24.040 sînt muncitori. Au ieșit din plata alocației de sprijin un număr de 4.235 persoane, acestea fiind lipsite de orice formă de ajutor social. De asemenea, 16.418 persoane sînt în căutarea unui loc de muncă și nu beneficiază de ajutor de șomaj sau alocație de sprijin, deoarece nu îndeplinesc condițiile legii 1/1991. **(Sandu TACU)**

Războiul dintre prefectul Dan Gâlea și deputatul PNȚCD Vasile Lupu continuă cu tot mai mare înverșunare

Deputatul Vasile Lupu consideră că prefectul Dan Gâlea este o marionetă

La conferința de presă a parlamentarilor C.D.R. din județul Iași, desfășurată sîmbătă la sediul P.N.Ț. - C.D., deputatul țărănist Vasile Lupu a lansat un atac virulent împotriva prefectului Dan Gâlea care l-a acuzat săptămîna trecută de incitare a țăranilor la revoltă. Dl. Lupu a reluat prezentarea abuzurilor înfăptuite în județ la aplicarea Legii fondului funciar, demonstrînd cu documente că la Comisia Județeană de aplicare a Legii 18 se rezolvă favorabil doar cererile funcționarilor Prefecturii și Consiliului Județean. Au fost acuzați, în acest sens, Constantin Dascălu, directorul Direcției județene pentru Agricultură, și domnii Pepelea, Rotaru și Nechita, angajați ai Prefecturii. Încercînd să demonstreze cele afirmate și prin prezentarea unor cazuri concrete, deputatul Lupu l-a prezentat pe domnul Constantin Heleșteanu, tatăl a doi fii eroi ai revoluției, care a solicitat împroprietărirea cu o jumătate de hectar, după cum se prevede în lege. Acest caz a rămas fără rezolvare la Prefectura Iași, iar dl. Heleșteanu s-a adresat cu o scrisoare către președintele Ion Iliescu dar la care nu a primit răspuns.

În opinia deputatului Vasile Lupu, toate aceste abuzuri ce au fost înfăptuite ar fi trebuit să-l determine pe prefectul Dan Gâlea să trimită "după gratii" Comisia Județeană. Acest lucru nu s-a întîmplat pentru că, în opinia liderului P.N.Ț. - C.D. Iași, prefectul Dan Gâlea este o marionetă care habar n-are despre abuzurile din Prefectură. Cît despre cererea prefectului de ridicare a imunității parlamentare a domnului Lupu, acesta a declarat că va renunța de bună voie la aceasta în momentul în care nu vor mai exista abuzuri, întrucît, în accepțiunea sa, atunci activitatea sa ca politician ar fi de prisos.

La aceeași conferință de presă s-a mai prezentat și un comunicat, semnat de liderii a cinci din cele nouă organizații membre ale Convenției Democratice Iași, prin care este declarată nulă orice activitate pe care o va efectua, în numele Convenției, fostul ei președinte, Mihai Ursachi.

Deputatul PNȚCD Vasile Lupu (stînga) și prefectul Dan Gâlea, doi dușmani neîmpăcați

Răspunzînd întrebărilor ziariștilor, Vasile Lupu, Ioan Manea, Ion Străchinaru și Petru Caraman și-au prezentat dezaprobarea față de documentul prezentat de Studioul TV al Guvernului pe 30 decembrie 1993. De asemenea, s-a mai prezentat și punctul de vedere al partidelor pe care le reprezintă în legătură cu negocierile de la Cotroceni, menționîndu-se că acestea nu pot avea o finalitate concretă atîta timp cît nu se pune problema formării unui guvern credibil. **(Cristian RACU)**

Prefectul a întocmit un raport despre stoparea abuzurilor în aplicarea Legii fondului funciar

Prefectul județului Iași a întocmit un raport cuprinzînd ordinele și deciziile emise de instituția pe care o conduce, referitoare la activitatea de stopare a abuzurilor în aplicarea Legii fondului funciar în județul Iași. Cîte un exemplar din acest raport va fi înaintat, azi, Parlamentului și Guvernului României, iar un al treilea va fi dat publicității prin intermediul mass-mediei locale. Menționăm că acest raport este un răspuns al prefectului Dan Gâlea la acuzațiile aduse de Vasile Lupu, deputat PNȚ-CD de Iași, acuzații care vizau faptul că ar fi tolerat abuzurile în aplicarea Legii 18/1991. Prin răspunsul său înaintat Parlamentului și Guvernului, prefectul județului Iași, Dan Gâlea, speră să obțină sancționarea deputatului Vasile Lupu, mergînd chiar pînă la ridicarea imunității parlamentare a acestuia. **(Ovidiu LUNGU)**

Nici un traficant de valută nu mai vinde dolari

fiecare dintre ei cumpără valuta la prețul de 1750 lei pentru 1$

De cîteva zile, la bursa neagră a dolarului s-a petrecut un fenomen aparent ciudat: toți traficanții cumpără dolari la prețul de 1750 lei. Traficanții acumulează valută, nici unul nu vinde dolari. Acesat fenomen se petrece în contextul în care, la sfîrșitul anului, patronii diferitelor firme și-au ridicat dividendele - sume variind de la cîteva sute de mii de lei pînă la zeci de milioane. Deoarece cea mai sigură metodă de păstrare a unor economii este investiția într-o valută stabilă, patronii ar fi preferat să-și transforme sumele respective în dolari, fapt intuit de către conducătorii din umbră ai bursei negre. Prin urmare, aceștia au dispus încetarea cu desăvîrșire a oricărei vînzări de valută acum, cînd cererea este enormă. În presa centrală au apărut informații că Banca Națională a României a intenționat să fixeze cursul oficial al dolarului la valoarea de 1700 de lei pentru un dolar american - fapt care a fost împidicat de Guvern. În acest context, bursa neagră va continua să acumuleze dolari pînă în momentul în care cursul oficial al dolarului va face un salt substanțial. **(Dan FODOR)**

Grave încălcări ale legilor în privința asigurărilor sociale de stat

cîteva societăți comerciale de stat și private din județul Iași sînt restanțiere la plata pensiei de boală

Mari societăți comerciale stat și private din Iași nu respectă drepturile în ceea ce privește asigurările sociale de stat, fapt ce conduce, implicit, la nerecunoașterea vechimii în muncă a angajaților, a drepturilor la indemnizația de boală, sarcină și lehuzie, a pensiilor de invaliditate etc.

În topul restanțierilor, la Direcția Muncii și Protecției Sociale din Iași, privind C.A.S. și fondul de 3%, reprezentînd pensia suplimentară, se află societățile: "Contis" S.A., cu 65 și, respectiv, 8 milioane lei, "Phoenix" S.A., cu 30 și 2 milioane lei, "Vitalef" S.A., cu 21 și 3 milioane lei, "Integrata" S.A. Pașcani, cu 17, respectiv, 7 milioane lei, S.C.L.F. Pașcani, cu 12 și 2 milioane lei, "Moldifca" S.A., cu 5 milioane și, respectiv, 411 mii lei.

Referitor la aceste încălcări grave ale legilor, Daniela Maxim, șefa Oficiului corpului de control al asigurărilor sociale din D.M.P.S. Iași, ne-a informat: "Aceste datorii ale societăților comerciale aduc grave prejudicii salariaților. Am introdus și majorări calculate la sumele datorate, pentru protecția antiinflaționistă a fondurilor de asigurări sociale". **(George IGNAT)**

Guvernul încearcă să evite o nouă creștere de prețuri la produsele agroalimentare

Guvernul României va subvenționa în continuare sectorul agricol de stat prin menținerea primelor de producător la o serie de produse agricole. Avînd în vedere înțelegerile convenite cu Fondul Monetar Internațional, privind liberalizarea eșalonată a tuturor prețurilor, Guvernul a găsit o formulă de evitare a acestora prin declararea a unsprezece produse agricole drept produse de importanță națională. Este vorba de: grîu, floarea-soarelui, soia, sfeclă de zahăr, porumb pentru sămînță, orez, cartofi pentru sămînță, carne de porc, carne de pasăre, lapte de vacă și lapte de bivoliță. Pentru aceste produse Guvernul va stabili prețuri minime garantate care nu vor depăși, însă, prețurile înregistrate în 1993 pe plan mondial. Pe lîngă aceasta, agenții economici din domeniu vor putea contracta credite pentru producție foarte avantajoase, în sensul că statul va subvenționa pînă la 60% din dobînda percepută de bănci.

În felul acesta, Guvernul încearcă să evite o nouă creștere de prețuri la produsele agroalimentare. **(Costel STROESCU)**

Odată cu acordarea Clauzei națiunii celei mai favorizate

"Moldova Tricotaje" se orientează spre piața Statelor Unite

unitatea se bazează pe calificarea foarte bună a personalului

Cu toate dificultățile de ordin economic întîmpinate în cursul anului precedent, S.C. "Moldova Tricotaje" are șanse de redresare, cel puțin din punctul de vedere al nivelului de calificare a personalului. Afirmația este demonstrată de recentul succes obținut de către colectivul de creație al societății la concursul profesional organizat, în luna decembrie, la București, de către Federația Sindicatelor din Industria Ușoară. Reprezentanții colectivului amintit au obținut la acest concurs, la care au participat mai multe societăți din toată țara, toate cele trei premii puse în joc la categoria tricotaje din bumbac.

"Rezultatul acestei competiții este în măsură să ofere salariaților noștri încredere în forțele proprii, astfel încît să poată depăși unele perioade mai dificile din activitate", ne-a declarat dl. Gheorghe Toma, liderul sindical al întreprinderii, la întîlnirea cu presa. "Consider că, în condițiile unei baze materiale mai bune, noi am putea realiza produse foarte competitive atît pe plan intern, cît și extern" - a mai adăugat domnia sa.

În ceea ce privește activitatea unității pentru perioada care urmează, aceasta va fi orientată în primul trimestru al acestui an preponderent spre piața internă. În același timp, conducerea S.C. "Moldova Tricotaje" va duce tratative și cu partenerii externi de afaceri, pentru continuarea colaborării. Este vorba atît de cele cinci firme germane cu care societatea ieșeană colaborează de mai mulți ani, cît și de potențialii parteneri de afaceri din S.U.A., care au fost deja contactați ca urmare a obținerii de către România a Clauzei națiunii celei mai favorizate. **(Mihaela BREZEANU)**

Prefectura a eliberat titluri de proprietate la numai 22% dintre persoanele îndreptățite

În finalul ședinței de ieri a Comisiei județene pentru aplicarea Legii 18/1991, prefectul județului Iași, Dan Gâlea, a prezentat situația la zi a aplicării Legii fondului funciar în județul Iași. Astfel, din cele 179.038 titluri de proprietate, au fost emise și completate 22%, municipiul Iași situîndu-se deasupra mediei, cu un procent de 33%. Totuși, mai există 15 comune (din totalul de 86 cîte are județul), unde titlurile au fost completate în procente cuprinse între 2 și 9%. Pentru a accelera ritmul aplicării Legii 18/1991 în aceste localități, prefectul Dan Gâlea, în calitatea sa de președinte al Comisiei județene pentru aplicarea Legii fondului funciar, va convoca săptămîna viitoare pe toți primarii celor 15 comune la o ședință comună. Dacă și în urma acesteia primarii vor continua să aplice Legea 18/1991, dînd dovadă de rea credință, prefectul este hotărît să treacă la suspendări sau chiar la demiteri din funcția de primar. **(Ovidiu LUNGU)**

Oficiul județean pentru protecția consumatorilor Iași a aplicat în 1993

Amenzi în valoare de 87 milioane lei

n-a existat vreun domeniu de activitate în care să nu se dea la iveală nereguli în ce privește relațiile cu consumatorii

În decursul anului trecut, inspectorii Oficiului județean pentru protecția consumatorilor Iași au aplicat unor agenți economici locali un număr de 288 de amenzi în valoare totală de peste 87 milioane lei. În cadrul celor aproape 1000 de acțiuni de control și verificare, efectuate la diverse societăți comerciale, au fost oprite de la comercializare bunuri alimentare și nealimentare necorespunzătoare, în valoare de 390 milioane lei. Remarcăm faptul că jumătate din totalul produselor necorespunzătoare descoperite reprezintă mărfuri din import. Acest lucru demonstrează clar faptul că țara noastră reprezintă în continuare o importantă piață de desfacere a produselor de foarte slabă calitate, fabricate în alte țări.

Pe parcursul anului 1993, nu a existat practic nici un domeniu de activitate în care controalele inspectorilor O.J.P.C. să nu dea la iveală nereguli în ce privește relațiile cu consumatorii. Astfel, au fost constatate abateri de la normele calitative în vigoare la o gamă foarte largă de produse oferite consumatorilor, începînd cu cele de bază: carne și produse din carne, lapte și produse lactate, pîine, băuturi răcoritoare și alcoolice și terminînd cu produse textile, încălțăminte, mobilă, produse electronice, autoturisme și piese de schimb, precum și multe altele.

Deși cantitatea de produse necorespunzătoare existente pe piață a fost mare, din partea populației s-au primit în acest an numai 81 de sesizări, în mare parte întemeiate și care au fost soluționate în favoarea consumatorilor. **(Cristian DUNAR)**

Cauzele mortalității în Iași

Într-o statistică efectuată de către Direcția Sanitară a județului Iași, au fost stabilite principalele cauze ale mortalității pentru anul 1993. Astfel, pe primul loc se situează bolile aparatului circulator, care au provocat 2.211 decese, pe locul secund se află tumorile, cu 520 de decese provocate, urmînd în ordine bolile aparatului respirator - 451 decese și accidentele, traumatismele și otrăvirile cu 258 de victime. **(P. ȘTEFAN)**

RENEL oferă reduceri de preț de 20% unităților care cumpără energie electrică pe valută

se poate plăti toată energia electrică necesară în lei, contravaloarea acesteia trebuind achitată în primele zece zile ale lunii

La fel ca în lunile noiembrie și decembrie ale anului trecut, și în luna ianuarie energia electrică repartizată agenților economici de către Ministerul Industriilor va fi achitată în lei și în valută. După cum se știe, RENEL practică acest sistem de plată întrucît nu poate produce suficientă energie electrică pe baza combustibilului din țară, diferența acoperindu-se din importuri. Guvernul României a stabilit ca valuta necesară pentru aceste importuri să fie acoperită direct de agenții economici. În consecință, Ministerul Industriilor repartizează agenților economici o cotă de energie electrică care se achită în lei iar diferența pînă la acoperirea necesarului se achită în valută. Începînd cu luna ianuarie, au apărut o serie de noutăți în legătură cu sistemul de plată menționat. Astfel, pentru agenții economici care acceptă să plătească o parte din cota de energie electrică, produsă cu combustibil din țară, în valută, RENEL face o reducere a tarifului cu 20%.Mai sînt și situații în care unele unități primesc aprobarea, din partea Ministerului Industriilor, să plătească toată energia electrică necesară în lei, însă, în acest caz, contravaloarea acesteia trebuie achitată în primele zece zile ale lunii. **(Costel STROESCU)**

APELAȚI CU ÎNCREDERE LA SERVICIILE TAXIURILOR DE STAT,
TAXICOM
Taxiurile noastre pot fi recunoscute cu ușurință datorită casetelor luminoase "MONITORUL" sau "Capital", pe care NUMAI NOI le avem.
OFERIM RAPIDITATE, CONFORT ȘI CELE MAI MICI PREȚURI PE KILOMETRU
300 lei/Km - tarif unic (zi, noapte)
tel. 953 sau 146593
©N-E Advertising 1993

S.C. DACECOM S.R.L. Str. Toma Cozma nr. 7A, Iași, tel.- 144255.
- distribuitor unic al produselor din gama "Transilvania"
oferă:
Băuturi alcoolice:
- SCANDIC POP VODCA (cutie) 1l
- SCANDIC POP VODCA (cutie) 0,2l
- BOURBON WHISKEY
- SCANDIC CROWN VODCA
- BRANDY NAPOLEON
- DRACULA'S VODCA
- BITTER SUEDEZ
Concentrate naturale:
- SUPER ORANGE
- SUPER KIWI
- ETC.
Sucuri naturale (1l și 0,2l):
- TUTTI FRUTTI
- ORANGE
- ETC.

TELECABLE IMPEX SRL
IASI ROMANIA
TELEFON 116300
FAX 116380
IMAGINE CLARA SI COMPLETA A LUMII
Cu ocazia Noului An societatea TELECABLE SRL urează tuturor, actualilor și viitorilor abonați, sănătate, fericire și realizări deosebite în 1994
Pentru a evita aplicarea penalizarilor de 1% pe zi după data de 15 ianuarie 1994 rugăm restanțierii să achite taxele de bransare și abonament în conformitate cu prevederile contractului.
Plățile pot fi facute la sediul nostru din B-dul Independentei 11-13, după urmatorul program:
DE LUNI PÂNĂ VINERI INTRE ORELE 8:00-16:00 SAMBATA 8:00-13:00

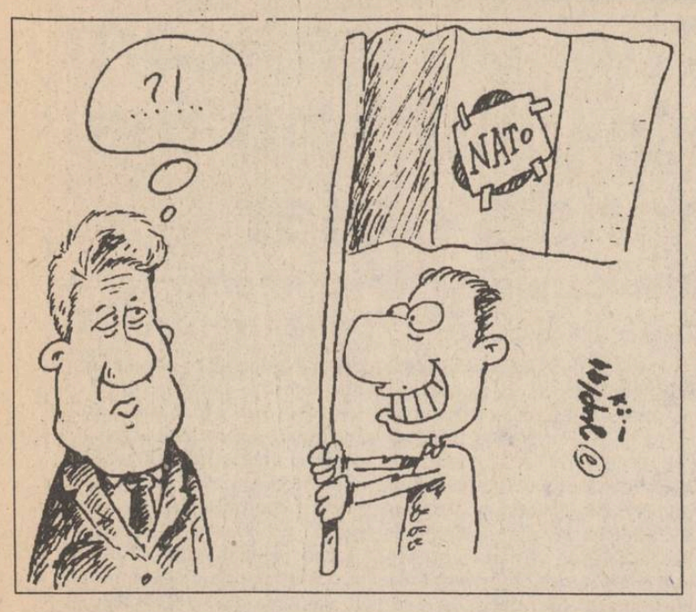

Astăzi și mîine la Bruxelles

Reuniunea NATO va decide dacă țările est-europene vor fi apărate contra Rusiei

■ cele trei inițiative majore ale întîlnirii din capitala Belgiei

Reuniunea la nivel înalt a celor 16 țări membre ale Alianței Atlantice, programată luni și marți la Bruxelles, ar urma să marcheze - potrivit unei oficialități NATO "de prim rang" - confirmarea fermă a parteneriatului transatlantic, o reechilibrare a Alianței însemnînd "o relație mai matură între egali" - respectiv America de Nord și Uniunea Europeană, definirea noilor misiuni ale organizației și schimbări în structura acesteia, menite să-i confere un plus de flexibilitate. De asemenea, există speranțe că "summitul" va adresa un semnal clar, în sensul că Alianța "este pregătită să se deschidă pentru noi membri", și va adresa oficial invitația de participare la "parteneriatul pentru pace".

În opinia aceleiași oficialități, pregătirea reuniunii a evidențiat un "remarcabil spirit de cooperare" între aliați și nu ar fi rămas în suspensie nici un fel de divergențe majore. Se precizează că problema Bosniei - Herțegovina, care face obiectul unor diferențe de abordare, nu se află oficial pe ordinea de zi, dar va fi ridicată de Franța cu intenția ca NATO să exprime fără echivoc sprijinul față de planul de pace elaborat în luna decembrie de către Uniunea Europeană.

Pe de altă parte, participanții vor dezbate, definitiva și lansa trei inițiative majore reprezentînd în bună măsură "coordonatele de referință ale reuniunii". Este vorba, în primul rînd, de "parteneriatul pentru pace", care, deși nu satisface decît foarte parțial dorințele unor state est-europene de aderare la Alianță, constituie un pact însemnat și indiscutabil în această direcție. Destinatarii pot răspunde imediat invitației, angajîndu-se din acel moment - relevă surse de cea mai înaltă autoritate - "într-un proces de pregătire pentru calitatea de membri și într-o relație bilaterală cu NATO, pe care o pot dezvolta sau nu, potrivit obiectivelor și mijloacelor fiecăruia".

În spiritul unei deja convenite readaptări a sarcinior de apărare în Europa, va fi lansat conceptul "forțelor combinate mixte", separabile de structura militară a Alianței și susceptibile de a fi puse la dispoziția și sub comandamentul UEO pentru operațiuni "speciale" - de menținere a păcii sau de gestionare a crizelor. Aceste variante militare sînt menite să devină un vehicul pentru participarea unor țări nemembre ale NATO, ceea ce ar servi, de asemenea, intereselor unor integrări progresive în Alianță.

În sfîrșit, șefii de stat sau de guvern ar urma să adopte angajamentul ca NATO să-și asume un rol de apărare a securității membrilor săi împotriva riscurilor de proliferare a armelor de distrugere în masă. Inițiativa (de inspirație americană, ca și parteneriatul pentru pace), ale cărei detalii rămîn de precizat în lunile viitoare, va completa, eventual, noile sarcini asumate de "summit-ul" de la Bruxelles.

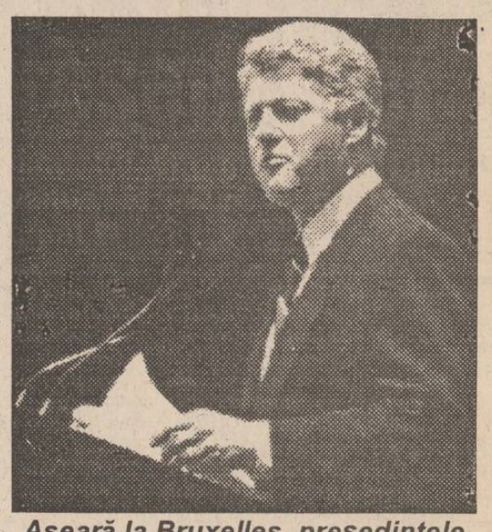

Aseară, la Bruxelles, președintele american a susținut o importantă cuvîntare, în care a precizat că NATO trebuie să se deschidă către țările est-europene

O poziție separată în cadrul NATO

Germania este favorabilă unei "perspective clare de aderare la NATO" pentru est-europeni

Într-un interviu acordat, sîmbătă, cotidianului Frankfurter Allgemeine Zeitung, cancelarul federal german, Helmut Kohl, a apreciat că reuniunea la nivel înalt NATO, care se va desfășura luni și marți, la Bruxelles, ar trebui să ofere o perspectivă clară de aderare la Alianța Atlantică pentru țările est-europene, a căror neliniște ar trebui "luată în serios".

"Dacă propunem vecinilor noștri, de pildă Poloniei, Ungariei și Republicii Cehe, un parteneriat pentru pace, pentru mine aceasta înseamnă că nu este vorba despre o simplă formulă diplomatică, ci de perspectiva clară a unei viitoare aderări la NATO" - a declarat cancelarul, citat de FRANCE PRESSE. De asemenea, el a afirmat că, la reuniunea la nivel înalt a NATO, Germania va avea ca obiectiv și realizarea unor raporturi de securitate cu Rusia. "Sînt pentru stabilirea de către NATO a unei strînse relații de securitate cu Rusia, spre a fi risipite imediat temerile exprimate la Moscova că Occidentul ar căuta să izoleze Rusia" - a spus Helmut Kohl.

Neclarități în "cazul Ilașcu"

■ Televiziunea Română anunțase, sîmbătă, că execuția lui Ilie Ilașcu ar fi fost fixată pentru ziua de duminică, 9 ianuarie, dar, în cursul zilei de ieri, știrea nu s-a confirmat

Sîmbătă, în cadrul emisiunii de Actualități de la ora 20, Televiziunea Română a difuzat știrea că execuția lui Ilie Ilașcu ar fi fost fixată pentru ziua de duminică, 9 ianuarie. Informația a fost transmisă imediat după difuzarea unui reportaj ce prezenta o inițiativă a Patriarhiei Române, care a trimis o delegație la Tiraspol, pentru a acorda asistență religioasă deținuților din grupul Ilașcu.

De la Televiziune ni s-a comunicat că sursa informației, privind ziua execuției lui Ilașcu, este delegația Patriarhiei Române, fără a se face alte precizări.

Știrea a fost însă infirmată în cursul zilei de ieri, atît de surse din Chișinău, cît și din Tiraspol. Corespondentul la Tiraspol al postului de radio BBC, Vasile Ciobanu, a declarat ieri "Monitorului" că la Tiraspol nu se știa nimic în legătură cu hotărîrea ca Ilașcu să fie executat duminică.

Ziaristul basarabean a menționat că această informație pare să fie o exagerare, a cărei proveniență este încă neclară, precizînd că, în cursul zilei de ieri, a încercat să ia legătura cu liderii separatiști din Tiraspol, însă aceștia nu se aflau la birourile lor.

Pînă aseară, în jurul orei 21,30, nu exista nici o confirmare vizînd o eventuală executare a sentinței lui Ilie Ilașcu. **(L. POSTU)**

Sîmbătă, în două săli arhipline, o surprinzătoare întîlnire cu cititorii

Scriitorul PAVEL CORUȚ nu vede nici o incompatibilitate între a fi membru PUNR și a-l critica pe președintele Iliescu

■ eliberarea generalului Iulian Vlad, fostul șef al Securității, este apreciată de Pavel Coruț ca o măsură dreaptă

Sîmbătă dimineață (în Aula Bibliotecii Centrale Universitare) și sîmbătă după-amiază (la Casa Universitarilor) a avut loc o întîlnire a scriitorului Pavel Coruț cu cititorii și cu presa. La ambele întîlniri a participat un numeros public, Aula Bibliotecii Centrale Universitare "Mihai Eminescu" fiind arhiplină, zeci de persoane stînd în picioare. Întîlnirea a fost organizată de filiala Iași a P.U.N.R. Întrebat dacă are intenția să intre în politică, prin intermediul P.U.N.R., scriitorul Pavel Coruț a precizat că este membru P.U.N.R., dar nu are intenția să facă o carieră politică. Prezența la Iași s-a făcut în calitate de scriitor, deoarece este născut în județul Iași și încearcă să contribuie la libera inițiativă în zona natală. Opțiunea lui Pavel Coruț pentru P.U.N.R. a fost explicată prin faptul că, în opinia domniei-sale, P.U.N.R. promovează un naționalism decent care se potrivește cu crezurile spirituale ale scriitorului. Pentru Pavel Coruț, P.U.N.R. nu manifestă nici un fel de extremism. Multe din întrebările adresate scriitorului Pavel Coruț s-au referit la evenimentele din decembrie 1989. Pentru Pavel Coruț, în decembrie 1989, am asistat la o intervenție străină care a vrut să destrame statul unitar român, însoțită de o revoluție populară, peste care s-a suprapus o lovitură de stat a echipei Iliescu-Roman. Pavel Coruț a explicat, cu lux de amănunte, cum s-a strîns la Televiziune și în sediul fostului C.C. o întreagă echipă care s-a folosit de revolta populară pentru a pune mîna pe putere. În opinia lui Pavel Coruț, partida Iliescu-Roman nu are interesul să se afle adevărul despre Revoluția română, deoarece s-ar afla că ascensiunea celor doi la putere s-a făcut prin sprijin din exterior. Pavel Coruț a afirmat că ungurii și sovieticii au avut interesul să se declanșeze Revoluția română și să se ajungă ca Securitatea să fie acuzată. Pavel Coruț absolvă vina Securității apreciind că șeful Securității, generalul Iulian Vlad, s-a pus imediat în slujba Revoluției. Pavel Coruț i-ar fi cerut președintelui Iliescu, anul trecut, "să dezlege mîinile justiției române și să trimită în închisoare pe Silviu Brucan și Nicolae Militaru pentru instigare la omor deosebit de grav". Conform opiniei lui Pavel Coruț, Nicolae Militaru a organizat măcelul din Drumul Taberei, uslașii fiind măcelăriți pentru a fi prezentați drept teroriști. Răspunsul președintelui a fost: "Nu vreau să fiu justițiar".

Între criticile virulente ale lui Pavel Coruț împotriva președintelui Iliescu și susținerea P.U.N.R. a coaliției guvernamentale a fost prezentată următoarea explicație. Între părerile lui Pavel Coruț și părerile conducerii P.U.N.R. sînt diferențe. Asemănarea este în promovarea unui naționalism decent. Mai sînt și alte elemente care arată o sensibilă apropiere politică între Pavel Coruț și P.U.N.R. Scriitorul a precizat că americanii au cerut să fie condamnat generalul Iulian Vlad. Eliberarea generalului a fost considerată o măsură de dreptate. De asemenea, Pavel Coruț a considerat România un stat mediu dezvoltat și bogat în Europa, fostele guverne au tocat banii adunați de Ceaușescu, dar în 1993 au intrat în Europa cu mîna întinsă. Orice ajutor occidental trebuie primit în condițiile în care nu ne înrobește. Președintele filialei Iași a P.U.N.R., Vlad Bejan, a vorbit despre o "conspirație mondială îndreptată împotriva României", iar Pavel Coruț afirmă că "războiul informativ - operațional continuă și astăzi", afirmații care dovedesc identitatea de idei între P.U.N.R. și Pavel Coruț. Pentru spiritul liber al unui scriitor, aceste asemănări ridică un semn de întrebare asupra neutralității acestui scriitor. **(Ovidiu ȘIMONCA)**

Convenția Democratică cere demisia purtătorului de cuvînt al Președinției

■ Traian Chebeleu "și-a depășit mandatul, angajînd în polemici partizane instituția pe care o reprezintă" ■ C.D.R. se declară disponibilă pentru un scrutin anticipat ■

Ședința Comitetului Executiv al Convenției Democratice, desfășurată sîmbătă dimineața, a stabilit strategia ce trebuie abordată de către partidele componente în discuțiile ce vor avea loc cu președintele Ion Iliescu. Declarația purtătorului de cuvînt al președinției, Traian Chebeleu, conform căreia Convenția Democratică și Emil Constantinescu nu mai reprezintă pe nimeni, a fost considerată ca o aberație care poate avea drept consecință un refuz al președintelui de a purta o discuție finală cu C.D.R., așa cum fusese stabilit inițial, ne-a declarat un participant. Pentru acest motiv, Convenția Democratică cere demisia purtătorului de cuvînt al președinției. S-a mai dezbătut, de asemenea, oportunitatea creării unor grupuri parlamentare unificate ale Convenției în cele două Camere ale Parlamentului. Analiza ecoului pe care l-a avut filmul documentar din data de 30 decembrie, difuzat de TVR, precum și Relevionul organizat de aceeași instituție, va duce la o cerere oficială din partea Convenției, adresată președintelui Iliescu, de a fi demis Paul Everac, în virtutea prerogativelor pe care președintele le are prin Constituție.

"Opoziția este cea care a propus și a acționat în favoarea unor mecanisme politice de deblocare, prealabile alegerilor anticipate și care, singure, le-ar fi putut evita: schimbarea echipei guvernamentale prin votul parlamentar, negocierea coaliților pe baza unui program comun de reformă reală, care să se delimiteze, politic și în fapt, de forțele național-comuniste ostile reformei. P.D.S.R. este cel care s-a opus sistematic acestei soluții: dacă vor fi necesare alegeri anticipate, aceasta va fi consecința directă a politicii lipsite de imaginație a coaliției aflate la putere", se arată într-o declarație remisă Agenției MEDIAFAX de Consiliul C.D.R. "C.D.R. se arată disponibilă pentru un scrutin anticipat și are toate motivele să fie convinsă că, în condițiile unui vot corect și liber, programul politic pe care îl susține va cîștiga adeziunea unei majorități semnificative a electoratului, care s-a convins cu prisosință, din 1992 pînă în ziua de azi, că făgăduielile P.D.S.R. de reformă fără dureri au dus doar la dureri fără reformă. Nu C.D.R. se teme de alegeri anticipate, P.D.S.R. și sateliții săi se tem să se confrunte cu propriul electorat, dezamăgit și exasperat de demagogia găunoasă a puterii actuale. C.D.R. dispune și de un program coerent de ieșire din criză și de componența necesară guvernării și de încrederea crescîndă a electoratului. Reaua credință și incompetența actualei puteri s-au dovedit în nenumărate împrejurări. Electoratul nu poate avea siguranța că un scrutin organizat de această echipă vrea și poate asigura alegeri corecte. Demiterea actualului guvern și înlocuirea lui cu echipa formată din personalități politice și tehnicieni deasupra oricărei bănuieli, cu unicul mandat de organizare, în termen de cîteva luni, a alegerilor parlamentare, este o condiție indispensabilă a continuării procesului politic. De asemenea, o condiție la fel de imperioasă este asigurarea unei imparțialități decente a mijloacelor publice de informare în masă, și în primul rînd a postului național de televiziune, al cărui moral este grav compromis acum de iresponsabilitatea actualei sale conduceri. Aceste două exigențe sînt prealabile necesare ale oricărei decizii de organizare a unui scrutin anticipat".

Declarații incendiare la Botoșani

"Consilierii municipali sînt niște ființe jalnice care nu mai au nici ideologie"

■ a afirmat domnul Dumitru Sandu, președintele filialei locale a P.S.D.R.

Ultima ședință a Consiliului Municipal Botoșani s-a constituit într-o aspră judecată făcută presei și în special consilierului Dumitru Sandu, președintele filialei locale P.S.D.R., care, în două articole publicate în presa locală, acuză consiliul de obediență și incapacitate administrativă. Consilierii au cerut în bloc domnului Sandu demisia, considerînd că "nu face cinste consiliului". Față de această situație, iată ce ne-a declarat Dumitru Sandu :"Consilierii municipali au urmărit un singur lucru: să-și salveze prestigiul personal. Au fost plini de orgoliu, se cred părinții municipiului și nu au nimic, în calitatea lor de consilieri, care să le confere și să le considere reale aceste pretenții. Ei nu și-au pus nici o clipă problema de a rezolva greutățile celor care i-au ales, au încercat să răzbune o jignire, s-au considerat jigniți prin articolele publicate de mine. Acest lucru mă întristează și-i consider incapabili de a-și duce mandatul mai departe, indiferent de partidul din care fac parte. Sînt niște ființe jalnice, care nu au nici o ideologie, nu mai au nici un scop social, nu mai încearcă măcar să salveze aparențele, sînt o pleavă care va dispărea. Sînt primii politicieni după alegeri, însă fără să știe ce înseamnă politic, administrație, legislație, ei sînt niște impostori". **(Val GURALIUC)**

Comunicat al C.D.R. Iași

■ *se consideră că nu există absolut nici un dubiu privind autoritatea d-lui Petru Caraman în calitate de președinte al C.D.R. Iași*

C.D.R. Iași este constituită conform articolului 19 al protocolului C.D.R., din următoarele filiale județene recunoscute:

1. Partidul Alianței Civice (P.A.C.)
2. Partidul Liberal '93 (P.L.'93)
3. Partidul Național Liberal - Convenția Democratică (P.N.L. C.D.)
4. Partidul Național Țărănesc Creștin Democrat (P.N.Ț.C.D.)
5. Partidul Social Democrat Român (P.S.D.R.)
6. Uniunea Democrat Creștină (U.D.C.)
7. Alianța Civică (A.C.)
8. Asociația Foștilor Deținuți Politici România (A.F.D.P.R.)
9. Solidaritatea Universitară (S.U.)

Dintre aceste 9 formațiuni componente, 5, și anume: P.L.'93, P.N.Ț.C.D., P.S.D.R., U.D.C., S.U. și-au exprimat, pînă în prezent, opțiunea clară pentru președinția C.D.R. Iași, în persoana domnului profesor Petru Caraman, ales în ședința C.D.R. din data de 28.11.1993. Caracterul statutar al acestor alegeri a fost recunoscut și de către P.A.C. Iași, prin reprezentanții săi, domnii Liviu Antonesei și Emil Strătan, care s-au retras de la vot.

Avînd în vedere că aceste 3 formațiuni reprezintă majoritatea în C.D.R. Iași, precum și aproape totalitatea structurilor județene ale C.D.R. Iași (4 parlamentari, 3 primari, 125 consilieri și 72 organizații locale), considerăm că nu există absolut nici un dubiu privind autoritatea domnului Petru Caraman în calitate de președinte al C.D.R. Iași.

În acest sens, noi, cele 5 formațiuni cosemnatare ale acestui document, am hotărît următoarele:

1. Domnul Mihai Ursachi, neavînd calitatea de președinte al C.D.R. Iași, orice comunicat de presă sau poziție publică a domniei sale angajează exclusiv persoana sa sau formațiunea politică, Alianța Civică, pe care o reprezintă;
2. Declarăm nulă ștampila C.D.R. Iași, pe care o deține în prezent dl. Mihai Ursachi;
3. Vom face public acest document în mass media și-l vom transmite, împreună cu procesul verbal al alegerilor din data de 28.11.1993, tuturor formațiunilor componente ale C.D.R. Iași, precum și conducerii centrale a C.D.R.

P.N.Ț.C.D. Iași (președinte, Vasile Lupu)
P.S.D.R. Iași (președinte, Ioan Străchinaru)
P.L. '93 Iași (președinte, Sava Dumitrescu)
U.D.C. Iași (președinte, Gh. Pulu)
S.U. Iași (președinte, Petru Caraman)

Sancțiuni împotriva lui Mircea Hamza, vicepreședintele PRM

Vineri, 7 ianuarie a.c., dl. Dumitru Popa, șeful Departamentului Informațiilor Publice al Guvernului, a dispus destituirea d-lui Mircea Hamza din cadrul Consiliului de avizare al filmelor documentare produse de studioul "Sahiafilm". În locul său a fost numit un alt angajat al Studioului de film TV al Guvernului, dl. George Marinescu. Schimbarea s-a produs la cererea angajaților "Sahiafilm", nemulțumiți, printre altele, de faptul că dl. Mircea Hamza a apreciat o serie de filme (printre care cele despre Eminescu și Brîncuși, realizate de regizorii Laurențiu Damian și Cornel Mihalache) ca nefiind suficient de românești. Dl. George Marinescu a fost, pînă în decembrie 1989, superiorul pe linie de partid al celor de la "Sahiafilm" și responsabil cu propaganda.

CAFEAUA DE DIMINEAȚĂ

Cîte ceva despre vechile conacuri și despre cei care le-au locuit: Hermeziu și Pribești

Aurel LEON

Am în față două mape privind casa Anghel de la Cornești: un album realizat pe vremuri, în zilele de glorie ale Corneștilor, și aspectul de astăzi al casei. Sensibilizat cîndva de părintele Botez, parohul de la Cornești, am scris aici despre datoria pe care o avem față de poetul D. Anghel de a-i păstra, după ce i-a fost demolată casa din Iași, str. Anastasie Panu, măcar casa de la Cornești. Poetul Lucian Vasiliu, directorul Muzeului Literaturii Române din Iași, e dispus s-o ia în patrimoniul caselor muzeale, numai dacă primăria Cornești ar repara drumul - 4 km - de la asfalt pînă-n sat. Or, așa ceva e de domeniul visului! Tot în mapa respectivă, am descoperit un material privind casa Negruzzi de la Hermeziu - Lunca Prut. Casa respectivă, ajunsă în paragină, e în grațiile Muzeului Literaturii, astfel că în 1994 o vom putea vizita din nou, ca pe vremuri. Bisericuța și mormîntul lui Costache Negruzzi cred că rezistă, acolo, sub plute centenare, pe malul Prutului. Aici l-am văzut pentru ultima dată, în vara anului 1931. Am scris despre el în volumul din 1970:

"Mergînd per pedes, generalul Mihai Negruzzi părea a fi călare, săltîndu-și pe străzile Iașului, mult deasupra mulțimii, pălăria uriașă, nasul uriaș, barba uriașă. Care a fost armăsarul atît de vrednic încît să-l poarte pe acest cavaler de la Mancha așa fel ca să nu-și tîrșească pintenii prin colb și nici calul să nu pară mîrțoagă, nu știu, pentru că nu l-am apucat decît în straie civile și pedestru. Și l-am mai apucat bonom, suflet de zahăr și prieten cu gazetarii, probabil datorită ascendenților. Unul din celebrii Negruzzi mai trăia: papa Job.

N-am fi aflat că respiră încă, dacă Academia Română, al cărei președinte fusese, nu l-ar fi sărbătorit în 1930. A ținut atunci un discurs frumos Octavian Goga, înclinîndu-se în fața acelui bătrîn pe care l-a numit "punte peste veacuri".

Și iată că, după cîteva luni, C. Săteanu, dascălul nostru, al celor care uceniceam pe lîngă redacții, ne anunță, graseind și mai tare din cauza emoției, că vine la Iași Iacob Negruzzi. Săteanu era om de casă al Negruzzilor, de la care publicase multe documente de istorie literară privind "Junimea". Mihai Negruzzi îi pusese la dispoziție biblioteca și arhiva familiei, iar Săteanu se înfruptase din plin. Deci, era obligat să îngrijească de toaleta publicistică a evenimentului.

Ziarele ieșene însă nu se prea sinchiseau de vizita aproape nonagenarului junimist, aveau destule cu criza economică. Pentru ele, Iacob Negruzzi era de mult un încheiat capitol de "istorie literară". Secretarul perpetuu al "Junimii" își încununase ciclul biologic în momentul cînd publicase "Amintiri de la Junimea". Mai mult ce puteai afla de la el? Îi cunoscuse pe Eminescu și Creangă. E ceva. Colaborase cu I.L. Caragiale la două ratate piese istorice, "Hatmanul Baltag" și "Beizadea Epaminonda". E mai puțin. Se apropia de centenar. Asta nu e treabă literară.

Totuși, am ajuns la Hermeziu datorită faptului că eram coleg cu Dinu Cerchez, nepot al Negruțeștilor. Mama lui era soră cu generalul.

La Hermeziu totul era bătrînesc, dar, mai bătrîn ca toate, Papa Job. Mai bătrîn decît plutele centenare, deși ele îl văzuseră pe Constantin Negruzzi în pantaloni scurți.

Un nas enorm, vinețiu, într-un obraz oacheș bine, apăsînd ca o toartă grea capul turtit. Așezat între perne, bătrînul respira privelișteа și nu-i mai trebuia nimic. Era o inventariere de rămas bun. Dîndu-și importanță, rudele se agitau în jurul lui. Se extaziau de sărbătorirea Academiei, încercau să-l antreneze pe venerabil în vreun firicel de aducere-aminte. Nu de alta, dar era de față și "presa". După ce scundul bătrînel dintre perne morfolea ceva, generalul o lua de la Eminescu, Creangă și Maiorescu, citind parcă un articol de C. Săteanu.

Autentice mi se păreau numai ierătăciunile schimbate între boier și țăranii bătrîni veniți să-l vadă. Era ceva de priveghiu în acel cadru al neastîmpărului cositoritelor frunze de plopi giganți. Între general și cele cîteva femei osoase și bărbătoase - Ella Negruzzi, Maria Cerchez - Papa Job părea un bibelou decolorat de vreme. În afară de nas, care contrazicea totul. Sau poate că el ar fi putut constitui singurul punct de ancorare în emisfera dramatică a prozei din "Alexandru Lăpușneanu", foșnită de lunca Hermeziului. Aceasta pentru că, deși ne aflam în vara anului 1931, bătrînul discuta cu bătrînii săi de pe la 1850, povestind șotii petrecute ca ieri, de parcă te-ai fi așteptat să-i vezi stînd la ciubuc, sub plopul cel mare, pe Alecsandri, Kogălniceanu și Costache Negruzzi. În partea de început a vieții vedea ca printr-un geam aburit dar cu ochiuri limpezite; în rest, din ce în ce pîclă.

Alexandru Lăpușneanu (ilustrație la nuvela lui C. Negruzzi de I. Sava)

Am vrut să am confirmarea dacă Eminescu și Creangă au fost la Hermeziu vreodată. Dar Caragiale?

- Sigur că da, a intervenit autoritar generalul, nu-i așa papa Job? Au tost musafirii matale.

- Vai, închipuiți-vă! s-a extaziat o duduiță.

Și a rămas așa: să-mi închipui. Ceea ce propun și cititorilor mei de azi. În orice caz, pot spune că l-am apucat în viață pe secretarul perpetuu al "Junimii". L-am mai apucat, întrucît formalitatea propriu-zisă a avut loc la începutul anului 1932."

Astăzi, alătur la evocarea de atunci un desen al lui I. Sava pentru ediția pe care o pregătea în 1936 a operelor lui C. Negruzzi, editura "Cartea Moldovei", a lui Ath. Gheorghiu. Totodată, reiau pledoaria pentru salvarea vechilor reședințe boierești. Fiecare asemenea casă are multe amintiri prețioase. De pildă, există în satul Pribești, din drumul Vasluiului, fostul conac al lui Iordache Ruset, vornic de origine țarigrădeană. Curtea de la Pribești datează din 1701, de pe vremea vistiernicului Iordache și jupînesei lui, Maria, fiica lui Mihai Racoviță Vodă. Acest vornic, numit de Neculce cronicarul "matca tuturor răutăților din Moldova", a ținut în mînă domniile Moldovei, punînd și răsturnînd voievozii.

Cînd am fost ultima dată la Pribești, acum vreo 20 de ani, mai exista clădirea cu ziduri groase, cu boiți și un cerdac de lemn sculptat, iar sub cerdac gîrbaciul unei mari pivnițe. O inscripție spunea: "Această pivniță au făcut-o dumnealui Iordache Ruset, vel vistiernic, și cu giupîneasa dumisale, Maria, vleat 7209 iunie 8 (1701)". Biserica curții a fost clădită la 1846 de Lupu Balș, Frăsina, soția lui, și Eliza, fiică. Biserica are o Evanghelie ediție 1845 - Neamț. De la vechea biserică de lemn a rămas un clopot, datat 1759, iulie 31, icoane și cărți vechi, printre care o Evanghelie ediția 1762 și o Psaltire din 1823.

Din ipisoacele lui Gh. Ghibănescu reiese că la Pribești, după Iordache Ruset, au urmat Ștefan Ruset, Costache Ruset și apoi Constantin Ruset (1740 - 1809), căsătorit cu Nastasia Beldiman. Are frați pe Iordachi Ruset - Solescu și pe Șt. Ruset. Are fii pe Matei Ruset, Veniamin Ruset și Scarlat Ruset.

Constantin Mavrocordat, domnul Țării Românești, după ce îi moare prima soție, Smaranda lui Radu Cantacuzino, se însoară cu Catrina Ruset, din Pribești, soră cu Iordache Ruset - Solești, Const. Ruset și Ștefan Ruset. Aici au fost în vizită doamna Maria Cuza, din Solești, Vasile Alecsandri, Mihail Kogălniceanu.

Cînd am trecut pe acolo, în odăile cu pereți bolțiți și pictați era fierăria C.A.P. Am aflat atunci și o întîmplare cu o soție a unui Ruset, pierdută la cărți, deoarece soțul era cartofor, și care, de rușine și dezgust, s-a sinucis. I-am văzut atunci mormîntul ridicat de soțul păgubos. Ce-o mai fi acum? ■

UNGHIUL DE TRAGERE

Consensul național

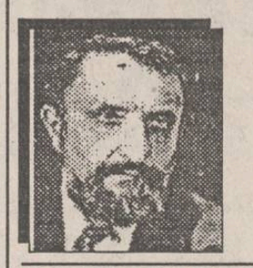

Val CONDURACHE

Pentru mine, dl. Paul Everac e un subiect clasat de multă vreme: am citit (mi-a cerut-o meseria!) aproape cincizeci din cele peste 200 de piese pe care le-a scris, i-am parcurs paginile de publicistică, i-am luat chiar și un interviu pe care nu am mai apucat să-l mai public pentru că revista pe care o editam și pentru care pregătisem interviul a fost suspendată. În acel interviu, dl. Paul Everac își dădea întreaga măsură a personalității. Rar mi-a fost dat să întîlnesc un om care se iubește și se admiră mai mult și care nu are niciodată măsura proprie, măsura timpului pe care îl trăiește și simțul ridicului.

Personaj de comedie, dl. Paul Everac m-a interesat doar atît cît să fur, pentru paginile mele de ficțiune, cîteva date. Deși am urmărit, cîteva zeci de minute, spectacolul pe care l-a scris pentru noaptea Anului Nou, l-aș fi ignorat cu desăvîrșire dacă reacția publică nu ar fi fost atît de promptă și atît de unanimă. Pînă și CNA l-a convocat pe dl. Paul Everac pentru a-l trage la răspundere pentru programul de revelion. Am ferma convingere că domnia sa a obținut pentru prima oară, de la evenimentele din decembrie și pînă acum, "consensul național".

Nici clauza națiunii celei mai favorizate, nici acordul stand-by cu FMI, nici admiterea în Consiliul Europei, nici ziua națională nu au reușit să aducă alături, în asemenea măsură, reprezentanții guvernului, parlamentarii de toate culorile, consiliile municipale, județene, primăriile, prefecturile, președinția, omul de rînd, CNA. Cu excepția d-lui Paul Everac, mîndru, ca de obicei, de opera sa, nu cred să fi fost cineva în țara asta, cum să zic?, "pașnic" în noaptea Anului Nou. Ca să ajungem cu adevărat la pacea socială pe care o dorim, ar trebui să-i urăm d-lui Paul Everac ani mulți și buni la conducerea televiziunii române. ■

"Bertoldo la curte" de Massimo Dursi

La Teatrul Național, în sfîrșit, un spectacol - eveniment

Teatrul Național "Vasile Alecsandri", din Iași, se află, de aproape doi ani, în atenția stăruitoare a presei. Fără să ne erijăm în judecători infailibili ai actului teatral, reacțiile presei față de propunerile Teatrului Național au influențat calitatea montărilor și a perspectivei teatrale. "Monitorul" a fost, de cele mai multe ori, tranșant față de spectacolele prezentate. Cronicile, interviurile, avanpremierele pe care le-am realizat s-au făcut din bună credință. Întotdeauna, cei de la Teatrul Național au considerat opiniile noastre necesare unui teatru care vrea să se reimpună. Cronicile pe care le-am semnat în "Monitorul" au însemnat, și pentru noi, o experiență inedită, obligîndu-ne la acuratețe și sinceritate. Împreună cu Dorin Popa, subsemnatul a avut de îndurat o concurență a unor vechi cronicari, caz în care a trebuit să depășim nivelul onorabilității și să tindem spre cel al performanței. Ne-a bucurat orice succes al teatrului, criticile mai aspre asumîndu-le cu nonșalanță, fiind de principiul că pentru prietenii la care ții critica e și binevenită și de luat în seamă. Dacă binomul Monitorul - Teatrul Național a funcționat, sperăm ca și de acum înainte nici una din părți să nu se dezică de standardele de performanță pe care le-a propus.

"Bertoldo la curte", ultima premieră a Naționalului ieșean, se înscrie pe panta ascendentă a teatrului. Cu excepția sincopei "Rosencrantz și Guildenstern sînt morți", Teatrul Național Iași începe să-și regăsească un anumit echilibru interior și o stare sufletească propice marilor spcetacole. În "Bertoldo la curte", regizoarea Irina Popescu Boieriu reușește să-i scoată pe actori din manierismul de care erau bîntuiți. Aproape fiecare actor e o surpriză. Se detașează prin inventivitate Florin Mircea, în travesti, interpretînd rolul Reginei, Dan Aciobăniței, în rolul Franca Trippa și Adrian Păduraru, în rolul Bertoldino. Ține aproape de miracol această strălucitoare revenire a lui Adrian Păduraru. În rolul Bertoldino, Adrian Păduraru reușește să treacă de la inocența unui copil idiot la înfricoșata prostie rezultată din imprudență și neștiință. Bertoldino e o marionetă în mîna celor puternici și e folosit pervers împotriva tatălui, Bertoldo.

În caietul de sală, scriitorul Nicolae Turtureanu privește piesa ca fiind o imagine foarte sugestivă a fostei realități politice din România lui Ceaușescu. Am avea, potrivit lui Nicolae Turtureanu, o curte coruptă, dementă, în care Regina influențează deciziile Regelui scorniceștian. Personajele din piesă ar fi avut un chip în România comunistă. Scriitorul Nicolae Turtureanu își exprimă regretul că piesa n-a fost prezentată mai aproape de anul 1989 sau pînă în decembrie 1989. Interpretarea scriitorului Nicolae Turtureanu e oarecum schematică, minimalizînd, fără voie, eforturile trupei. Piesa surprinde mecanismele de funcționare aberantă a unei curți care își neglijează supușii. Ea arată că Regele se înconjoară de oameni învățați să-i cînte în strună, să-i mistifice realitatea, pentru a rezista la curte. Însă spectacolul e mult mai mult decît o parabolă a puterii. Bertoldo e un revoltat - un personaj care are curajul să-i arate Regelui cîteva adevăruri dureroase. Bertoldo e, dacă vreți, un Socrate. El nu-l urăște pe Rege. Bertoldo încearcă să-l învețe pe Rege să caute libertatea. Eforturile sale sînt zadarnice. Tăvălugul curții refuză sfătuitorii. Se pun la cale diverse tertipuri pentru înlăturarea lui Bertoldo. La toate face față Bertoldo, inteligența fiind stavilă nimicniciei. Un singur lucru îl doboară pe Bertoldo. Ura transformată în mărinimia curtenilor. Bertoldo a fost învățat toată viața să mănînce fasole cu ceapă. Curtea îl invită, îl obligă să participe la un ospăț pantagruelic. Bertoldo refuză. A gusta din bucate înseamnă a fi la fel cu cei de la curte, ori Bertoldo vrea să fie liber. Liber să mănînce ceapă cu fasole. El refuză pervertirea fiziologică pentru a nu ajunge la abdicarea spirituală, la încorsetarea gîndurilor. Sergiu Tudose are un final de piesă admirabil. Zbaterea sa în fața coruperii ce i se încearcă - și după ce e trădat de familie - copilul devine bufonul Regelui, iar nevasta, o doamnă de la curte - are și ea ceva sublim. El nu mai este eroul abil, ci un om care e conștient că trebuie să se sacrifice. În acest punct, cînd eroul principal e distrus de mărinimia perversă, piesa se deosebește de parabolele obișnuite despre Putere. Lipsește dihotomia rău-bine. Binele e eliminat cînd răul ia înfățișarea unui bine pe care ești silit să-l accepți.

Scenografia Rodicăi Arghir e ingenioasă în special în realizarea costumelor. Regelui i se creează o autoritate prin îmbrăcăminte, lui Bertoldo îi este destinată o înfățișare umilă, tocmai pentru a lăsa vorbele pe care le rostește să se audă mai pregnant. Piesa e animată de înfruntările aproape ludice ce se desfășoară la curte. Ritmul e întețit prin personajele interpretate de Georgeta Burdujan, Catinca Tudose, Brîndușa Aciobăniței, Constanța Lercă, Emil Coșeru, Adi Carauleanu, Cristina Cherț, Constantin Pușcașu. Despina Marcu, în rolul soției lui Bertoldo (Marcolfa), are ceva din slăbiciunea și fragilitatea celui care, neștiutor fiind, nu poate distinge între bine și rău. Marcolfa e supusă vremurilor prin lipsa comparației, deși ea e singura care încearcă să-l înțeleagă, într-un tîrziu, pe Bertoldo.

Spectacolul e alert, vivace, ca o poveste care nu poate plictisi pe nimeni. Din toate montările ultimelor două stagiuni, "Bertoldo la curte" se apropie de ceea ce s-ar putea numi un spectacol-eveniment, pentru faptul că fiecare personaj are o individualitate și toți actorii se completează unul pe altul, într-o legătură aproape desăvîrșită. Spectacolul ajunge să inpresioneze tocmai prin capacitatea actorilor și regizorilor de a inventa noi înfățișări. "Bertoldo la curte" e reușita unei trupe care se autodepășește. **(Ovidiu ȘIMONCA)**

Din scrisorile, telefoanele și audiențele zilei

■ Presupusul loc de consum al amorurilor întîmplătoare

D-na Elena Barbu, Iași. Drumul său către serviciu trece pe la colțul Facultății de Chimie - intersecția Splai Bahlui cu bulevardul Tudor Vladimirescu. Vis-a-vis de stația de tramvai și autobuz, în canalul termic, este "locuința" a doi bărbați rufoși și bărboși. Îi vezi mai ales către seară cînd își servesc masa la suprafață, pe suportul gurilor de canal. Mănîncă și se cinstesc cu ceea ce nu-și permite oricine: vin negru, preparate de carne dintre cele mai "piperate", margarină ori unt și pîine... albă-albă. Ieri dimineață, unul dintre ei trebăluia la suprafață în prezența unei copilițe cam jucăușă. O fi gura de canal loc de consumare a amorurilor întîmplătoare? se întreabă doamna dornică să afle răspunsul de la oameni ca acei care s-au ocupat recent de cetățeanul Ilie Radu Feraru. Adică de la Poliție.

■ Numai la unitățile bancare

Dl. S.U., str. V. Alecsandri, Iași. A mers la unitatea I.C.I.L. din bulevardul Independenței și i s-au refuzat monezile de 5 lei, emisiune 1978, precum și bancnotele de 100 lei, emisiune 1966.

Dincolo de impolitețe, personalul magazinului a procedat corect: banii respectivi, pînă la 15 ianuarie 1994, nu se mai primesc decît de unitățile bancare C.E.C. și oficiile P.T.T.R.

■ Frustrat de drepturi

Dl. Mihai Asofiei, str. Primăverii nr. 25, bl. T3, parter, ap. 3: S.C. ZIMBRU S.A. v-a frustrat de unele drepturi iar redactorul de la "24:Ore" v-a promis ajutor pentru îndreptarea situației. Ce rost ar mai avea să intervenim într-o problemă care a fost tranșată? N-am priceput, dar nu credem că ziarul agreat v-a produs nemulțumiri.

■ Colindă fără recompensă

D-na Jena Enescu, Străpungerea Silvestru nr. 9, bl. C3, sc. B, et. 6, ap. 27: în noaptea sfîntă a Crăciunului, un cor de circa 25-30 de oameni a colindat "La mulți ani" în fața blocului, după care a plecat...

La acel ceas sfînt - un gest cald, sincer, curat, transmis oamenilor pentru pace, liniște și inimă bună. Dar fără recompensă...

■ Agheazmă din agheazmatar, nu din hîrdău

D-na Vica Sofronie, Iași. Notă bună pentru TVR de a prezenta Sărbătoarea Sfintei Boboteze de la București și din țară. M-au trecut fiorii însă cînd l-am auzit pe reporter vorbindu-ne despre... hîrdaiele cu apă pentru agheazmă. Oricare alt cuvînt alăturat agheazmei și Bobotezei era mult mai nimerit: vase, recipienți, buți ori butoaie, ciubere ori deje, rezervoare cu apă chiar. Numai hîrdău nu, pentru că, pentru mulți dintre noi, "a turna la hîrdău" înseamnă și a băga la închisoare, a aresta. Ori, am stat destul la hîrdău. Ani de zile am mîncat și am făcut la hîrdău, l-am cărat și l-am spălat, am inhalat aerul viciat de la el. Întrebuințarea cuvîntului hîrdău în context este total nefericit, dacă nu provocator, șicanator, stresant, jignitor nouă și religiei noastre.

Pentru că de Bobotează vrem agheazmă din agheazmatar!

■ Să discutăm împreună

Dl. Victor Pavăl, str. Ciric nr. 52, bl. L5, sc. C, et. 3, ap. 1: nu doriți publicarea scrisorii, ci un răspuns competent. Problemele ridicate avînd referire la familie, uneori cu tentă intimă, chiar dacă s transferate către soție, socotim că ar putea fi discutate în grup restrîns.

Dacă aveți timp, treceți pe la redacție, fie și cu soția, invitată de dumneavoastră, dar și cu procesul verbal de amendare, întocmit de cei doi polițiști.

■ N-a publicat "Plugușorul"

D-lui C. Timofte, pensionar, și persoanel care n-a semnat "Repriza a II-a": După cum ați constatat, "Monitorul" n-a publicat "Plugușorul". În compensație, preluînd idei și de la dumneavoastră, a realizat la 31 decembrie 1993 pagini "de destindere". **(Ion N. OPREA)**

Sub aripa senzațională a lui Octavian Cotescu

■ dialog cu DAN CONDURACHE - actor la Teatrul Mic din București

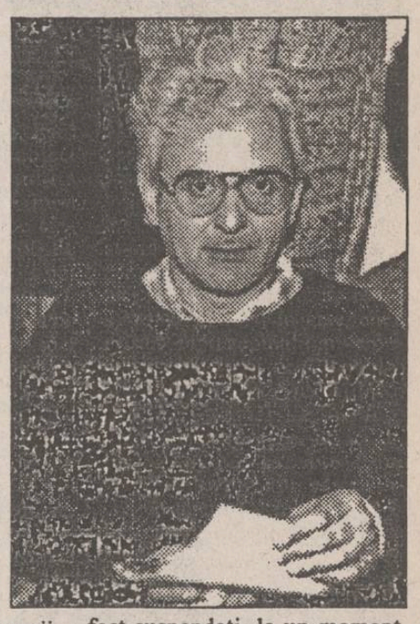

- Domnule Dan Condurache, care sînt momentele sau etapele cele mai importante din cariera dumneavoastră artistică de pînă acum?

- Domnule Dorin Popa, cred că etapa cea mai importantă este Școala pe care am făcut-o, la clasa profesorului Octavian Cotescu. Poate să pară o chestie de cinism, dar teatru mai bun decît am jucat la clasa lui Octavian Cotescu n-am mai jucat niciodată.

- Asta înseamnă că ați avut și colegi remarcabili.

- Da. Toți colegii mei au beneficiat de - mă exprim prozaic - de aripa absolut senzațională pe care și-a pus-o Cotescu peste noi. Cred că toate generațiile care i-au trecut prin mînă lui Cotescu au simțit această aripă minunată, dar noi, parcă, am fost beneficiarii cei mai norocoși ai pedagogului Octavian Cotescu.

- Vreți să amintiți niște nume ale unor colegi ai dumneavoastră?

- Cred că ar trebui să-i spun pe toți cei din clasa mea: Maria Ploae, Radu Vaida, Horațiu Mălăele, Romeo Pop, Liviu Manoliu - actor la Iași -, Cătălina Popescu, Ioan Cristian - actualmente director la Satu Mare -, Ileana Iurciuc, de la Oradea. Cred că n-am uitat pe nimeni.

- Ați putea fi suspectat că l-ați iubit atît de mult pe Cotescu și pentru că, amîndoi, sînteți moldoveni.

- Nu numai de asta l-am iubit.

- Credeți că asta nu v-a influențat?

- Nu, i-am spus și colegului meu, Liviu Manoliu, cînd neam văzut luna trecută la Iași, cînd am fost cu "Bigamul", că nici nu știa Cotescu, atunci cînd am intrat la Teatru, că sînt dorohoian ca și el. Tatăl meu, care este contabil de meserie, venise la București să se uite și el pe listele de admitere la Facultatea de Teatru și m-a găsit la admiși.

- Ați intrat din prima?

- Da.

- Lucru rar.

- Da, m-am pregătit cu Mihai Dogaru - un actor de la Teatrul Mic chiar - un pedagog extraordinar. Am avut, deci, șansa să-l întîlnesc pe Mihai Dogaru - Dumnezeu să-l ierte, pentru că a plecat dintre noi - care mi-a deschis ochii. Eu nu știam nimic despre ce înseamnă performanță, nu știam ce înseamnă să faci Teatru. Eram stăpînit doar de dorința de a juca Teatru, dar Teatrul este un sport de mare performanță!

- Poate că asta ar fi interesant de aflat: de unde această dorință de a face teatru?

- N-aș putea să explic.

- În familie nu aveți tradiție teatrală.

- Nu, nu am tradiție și familia nici acuma nu crede că mi-e util ce fac. Exista doar teatrul radiofonic pe care-l ascultam la Dorohoi și mai veneau și unele teatre în turneu.

- Dar cînd ați simțit dorința de a face teatru?

- Cine mai știe?! Asta-i ca apendicita - cînd îți crapă, e gata! Dar nu asta e important. Important este că la examenul de admitere - după prima probă - mi-am pus problema: "Domnule, dar dacă nu intru, ce le spun părinților?!" Mihai Dogaru mi-a luat, așa, un văl de pe ochi și m-a pregătit psihologic foarte bine. Problema este că profesia asta se vede extrem de spectaculos dinafară, dar în interior nu e nici un fel de spectaculozitate, ci este extrem de dură. Cotescu spunea des lucrul acesta: "profesia asta este îngrozitoare și o să vă dați seama, cînd o să fiți singuri, puilor - cum ne spunea el - cînd o să ajungeți în teatru, că e din ce în ce mai îngrozitoare!" Cred că avea dreptate. Dacă ar fi trăit Octavian Cotescu cred că ne-ar fi fost și nouă mai ușor, că aveam la cine să ne ducem să ne plîngem. Acuma nu mai avem pe nimeni. Între noi și mormînt n-a mai rămas nimeni, murind el.

- Cum așa ?

- Păi, profesorul rămîne un profesor și liniștea cu care putea să ne trateze, după ce am absolvit Academia, era un lucru extraordinar. Acuma nu mai avem la cine ne duce.

- Pe cine avea Octavian Cotescu asistent?

- Asistent era Ovidiu Schumacher - un tip absolut senzațional.

- Mai este în țară?

- Nu, nu este în țară, e în R.F.G., dar ne telefonează cu o simpatie pe care nu i-am cunoscut-o ca profesor, dar pe care , probabil, a avut-o și ca profesor, față de noi.

- Era un om care se vedea limpede că știe meserie și făcea niște bijuterii din rolurile sale, cu mare exactitate.

- Da, așa este, și ne-a insuflat și nouă această violență a detaliului și a muncii. Ei doi ne-au iubit într-un mod extrem de special, adică fără menajamente.

- Cotescu se împăca bine cu Schumacher?

- Aveau și păreri divergente la examenele noastre, au fost și momente dificile cu ei. Noi am fost suspendați, la un moment dat, de către catedră, din cauza unor abdicări de la legile scrise și nescrise ale Teatrului, la un spectacol la "Cassandra".

- Cine v-a suspendat?

- Păi, el, Cotescu! *(va urma)*

(Dialog realizat de Dorin POPA)

Perspective modeste pentru dezvoltarea economică a ţărilor din Europa Centrală şi de Est

■ România este cea mai defavorizată din punct de vedere economic

■ În Rusia deficitul bugetar este anticipat la 10% din valoarea PNB

Rusia a publicat bugetul pentru cel de al patrulea trimestru al anului, raportînd un deficit de 5,51 mii de miliarde ruble (4,4 miliarde dolari) pentru perioada septembrie-decembrie. Deficitul pentru întregul an este anticipat a se cifra la mai puţin de 10% din valoarea Produsului Naţional Brut, 1,50 mii de miliarde ruble (1,2 miliarde dolari) din deficitul ultimului trimestru al anului vor fi finanţate din credite internaţionale. Investiţiile pentru perioada menţionată s-au cifrat la 22,25 mii de miliarde ruble (17,8 miliarde dolari).

■ Banca Centrală a Bulgariei a dublat ratele dobînzilor

Banca Centrală a Bulgariei a dublat, de curînd, ratele dobînzilor pentru depozitele pe termen scurt, pentru a proteja moneda naţională. Banca Centrală a majorat ratele dobînzilor aplicate depozitelor pe termen de o săptămînă ale băncilor comeriale la 53%, de la 27%, pentru a susţine leva, care a atins nivelul minim de 35,00 pentru un dolar. Datorită cererii puternice de dolari, leva s-a depreciat în decurs de o săptămînă cu 6,14%, şi cu 43,15%, faţă de nivelul anului trecut.

■ Intervenţii sporite în industrie, pentru stimularea reformei în Polonia

Noul guvern al Poloniei îşi va accentua politica de intervenţie în economie, pentru a-i spori competitivitatea pe plan internaţional, dar doreşte să evite un "control birocratic de modă veche", a afirmat ministrul Industriei, Marek Pol. Pol a declarat că mecanismele pieţei nu vor fi înlocuite cu pîrghiile de control direct utilizate în perioada comunistă, dar reformarea industriei de stat nu va fi lăsată numai în seama forţelor pieţei. "Nu doresc ca ministerul să fie un centru de distribuţie a directivelor guvernamentale, nici un observator centralizat al proceselor economice", a declarat oficialul, precizînd că guvernul trebuie să coordoneze în special refacerea industriilor strategice - minerit, sectorul energetic şi industria de armament - care sînt afectate de povara datoriilor, de supracapacitate şi de pierderea pieţelor.

■ Şomajul în Europa Centrală şi de Est

Rata şomajului în Bulgaria a înregistrat o uşoară scădere la nivelul lunii septembrie a.c., situîndu-se la 15,7% faţă de 15,9% în lunile anterioare, informează statistici ale BERD. În Cehia, în primul semestru al anului 1993, rata şomajului a fost de 3,68% iar în momentul acesta este de 3,88% (una din cele mai mici rate ale şomajului din Europa). În Polonia, rata şomajului a rămas stabilă din luna august 1993, la 15,4%. În România, rata şomajului s-a menţinut constant în jurul nivelului de 9,2-9,3%. Dacă România va continua restructurarea economică, se consideră că în primele luni ale anului 1994 rata şomajului va ajunge la 12%. Rata şomajului în Slovacia a fost de 13,7% la nivelul lunii septembrie, iar în Slovenia de 14,9%. **(grupaj realizat de Alin TOCAN)**

Prognozele specialiştilor din Organizaţia pentru Cooperare Economică şi Dezvoltare

Perspectivele de dezvoltare economică a ţărilor est-europene în următorii doi ani sînt mai mult decît modeste, a anunţat recent Organizaţia pentru Cooperare Economică şi Dezvoltare (OECD). Conform previziuniloe OECD privitoare la evoluţia principalilor indicatori economici, Produsul Intern Brut combinat al statelor din regiunea Europei de Est va înregistra o creştere de 2% în 1994 şi de 3% în 1995. "În majoritatea acestor ţări, perspectivele de dezvoltare sînt îngrădite de necesitatea de a menţine balanţele curente de plăţi în limitele posibilităţilor de finanţare", se afirmă în raportul OECD. Dintre statele est-europene, cele mai îmbucurătoare perspective revin Cehiei, la polul opus aflîndu-se România, situaţie care se poate observa în tabelele următoare:

1. Produs Intern Brut (creştere faţă de anul anterior, în %)

	1993	1994	1995
Bulgaria	-4	-1	-2
Cehia	0	+2	+5
Ungaria	-1	+2	+1
Polonia	+3	+4	+3
România	-4	-3	0
Slovacia	-5	0	+2

2. Rata inflaţiei (%)

	1993	1994	1995
Bulgaria	60	45	35
Cehia	21	11	10
Ungaria	23	20	20
Polonia	40	35	30
România	275	100	50
Slovacia	25	20	15

3. Rata şomajului (%)

	1993	1994	1995
Bulgaria	17	17	16
Cehia	4	8	8
Ungaria	13	13	12
Polonia	17	16	14
România	9	15	15
Slovacia	15	18	18

Programul expoziţional pentru luna ianuarie 1994

Orgnizator: Andry Montgomery Ltd. - Marea Britanie

Reprezentant pentru România: Tormen Co Ltd.

BAHRAIN

22-25 ianuarie - MEFEX '94 - a 8-a ediţie

Tîrg internaţional de produse alimentare şi echipamente de prelucrare, utilaje şi accesorii pentru ambalare, echipamente pentru supermagazine, salon culinar.

ARABIA SAUDITĂ - RIYADH

16-20 ianuarie - Saudi Communications '94 - a 5-a ediţie

Tîrg internaţional de comunicaţii, echipamente, fibre optice, servicii integrate (ISDN), comunicaţii mobile, reţele, telefonie publică, comunicaţie prin satelit, echipamente de transmisie, echipamente pentru verificări şi măsurători, echipamente de securitate a comunicaţiilor.

TURCIA-ISTANBUL

13-16 ianuarie - Construction Turkey '94 - a 8-a ediţie

Tîrg internaţional de clădiri, construcţii şi materiale de construcţii

20-23 ianuarie - Food & Baverage Turkey '94 - a 9-a ediţie

Tîrg internaţional de produse alimentare, băuturi, servicii şi echipamente specifice.

20-23 ianuarie - Hotel & Restaurant Turkey '94 - a 9-a ediţie

Tîrg internaţional de hoteluri şi restaurante.

THAILANDA

27-30 ianuarie - Propak Thailand '94 - a 4-a ediţie

Tîrg internaţional de produse alimentare, echipamente de prelucrare şi ambalare, materiale de ambalaj, maşini de prelucrare a produselor de mare, ingrediente, servicii anexe.

Pe plan naţional, activitatea expoziţională începe cu precădere în luna martie, odată cu "Sărbătoarea Mărţişorului".

Informaţii suplimentare se pot obţine de la agenţia de publicitate "Nord-Est" SRL, telefon 172557.

Oportunităţi de afaceri cu parteneri din Austria

■ **Josef Welser, Austria.** Gama de produse ale firmei se compune din semifabricate şi produse pentru: industria electrotehnică, elemente de interior (pereţi despărţitori, acoperişuri) pentru construcţii, ventilaţie, climatizare, încălzire, uşi, porţi, ferestre, echipament tehnic pentru magazii, industria mobilei, industria constructoare de maşini, construcţii de vagoane şi containere, tehnica mediului înconjurător. Firma doreşte să-şi comercializeze produsele şi în România.

(Josef Welser Ohg Profilier - und Stanzwerk, A 3341 Ybbsitz, tel. 07443/324, fax. 07443/324111, tlx: 019291).

■ **Marcon Marketing Consulting Ges. M.B.H., Austria.** Firma oferă spre vînzare conserve de peşte, conserve de carne, şuncă, gulaş de curcan, bere, limonade şi maşini unelte noi sau la mîna a doua, cum ar fi: foarfeci, prese, maşini de prelucrat tablă, freze, bormaşini, maşini de şlefuit, ferăstraie, maşini de rindeluit, maşini de mortezat, maşini de îndoit, strunguri (NC şi CNC), maşini de găurit, instalaţii complete pentru prelucrarea metalelor. (Marcon Ges/.M.B.H., Moosburger Str. 28 - Parkvilla, A-9210, Portschach, tel. 4272/2100, fax: 4272/2101).

■ **Gustav Klimt Parfums, Austria.** Firma oferă spre vînzare parfumuri din gama "Gustav Klimt" sau "Violon" şi caută un importator general. (Gustav Klimt Parfums G.M.B.H. Davidgasse 94, A-1102 Wien, PF 54 tel. 6061780, fax 6061780-20).

■ Principalele tîrguri internaţionale organizate în Austria în semestrul I 1994

Viena - Ferien, Tîrg Internaţional de turism, 27.01 - 30.01.1994, 26.02 - 06.03.1994; Bauen Wohnen, Tîrg Internaţional pentru domeniul construcţiilor, al amenajării locuinţelor, artă culinară, 14.01 - 17.04.1994; PBS - Plus '94, Tîrg Internaţional specializat în articole de papetărie, rechizite, articole de birou, 03.05. - 07.05.1994; IFABO '94, Tîrg internaţional specializat în tehnologie informaţională şi organizare de birou cu tîrg pentru software PROGRAMMA, 09.06 - 13.06.1994; Vinova, Tîrg internaţional specializat pentru vin, viticultură şi tehnica vinificaţiei; Graz, 30.04 - 07.05.1994, Tîrg internaţional de primăvară din Graz; 08.06 - 10.06.1994, Technova International, Tîrg internaţional pentru înaltă tehnologie, inovaţii şi cercetare, tehnici în domeniul informaticii, al comunicaţiilor, automaticii, mediului înconjurător; 01.10. - 09.10.1994, Tîrgul internaţional de toamnă din Graz; Klagenfurt, 07.09. - 10.09.1994, Internationale Holznesse '94, Tîrg specializat pentru silvicultură, industrializarea lemnului, prelucrarea lemnului, tîmplărie, dulgherie, comerţ cu produse din lemn; Salzburg 10.04. - 13.04.1994. "Totul pentru oaspete - exclusiv", Tîrg internaţional specializat pentru domeniul hotelier şi gastronomic; 10.06. - 12.06.1994, Orderherbst, Tîrg internaţional specializat pentru articole de Crăciun.

Pe piaţa neagră

A început să crească preţul certificatelor de proprietate

■ în următorii 4 ani, fondurile necesare pentru restructurare, alocate de Fondul Proprietăţii de Stat, vor fi de aproximativ 1000 miliarde lei anual

Alexandru Căpităneşcu, directorul filialei Iaşi a FPP II - Moldova

■ Noul preţ al CCP este de 162.000 lei

Ultima valoare oficială a Cametelor cu certificate de proprietat, valabilă de la 1 ianuarie 1994, este de 162 de mii lei. Pentru acţiunile de privatizare ale unor societăţi comerciale, începute înainte de 31 decembrie 1993, specialiştii iau în calcul vechile valori ale CCP, de 141 mii lei. Prin folosirea acestor Carnete cu certificate de proprietate, care sînt hîrtii de valoare, respectiv acţiuni la Fondurile Proprietăţii Private, pot fi cumpărate maxim 30 de procente din valoarea capitalului social al societăţilor comerciale cu capital de stat. Una dintre metodle de privatizare folosite este metoda MEBO, care presupune vînzarea de acţiuni ale firmei către salariaţii acesteia şi conducerea societăţii. Referitor la metoda de privatizare menţionată, directorul departamentul Gestiune-Portofoliu din cadrul FPP IV-Muntenia, Sorin Petre, a afirmat recent: "Privatizarea prin metoda MEBO este percepută de către salariaţi ca o posibilitate de a-şi cumpăra locul de muncă şi nu consider această metodă ca fiind eficientă."

Trebuie subliniat faptul că deţinerea unor acţiuni ale unei firme nu asigură calitatea de salariat pentru deţinătorul lor, ci numai participarea acestuia la cota-parte de dividende obţinută la încheierea balanţei financiare după un an de activitate.

Valoarea Carnetelor cu certificate de proprietate este influenţată în mod direct de cererea acestora înregistrată pe piaţă. Un exemplu în acest sens îl constituie situaţia înregistrată în judeţul Neamţ, la sfîrşitul anului 1993. Dacă în urmă cu cîteva săptămîni, pe piaţa neagră, certificatele de proprietate erau vîndute cu preţul de 3000 lei, după ce erau cumpărate cu 2000 lei, în prezent acestea se cumpără cu sume cuprinse între 8 şi 10 mii lei şi se vînd cu 11-12 mii lei. O posibilă explicaţie pentru acest salt, la valori de cinci ori mai mari, poate fi faptul că între timp a fost anunţată privatizarea prin metoda MEBO a societăţilor comerciale Pamex SA şi Smirodava SA din judeţul Neamţ, precum şi noua valoare de 162 mii lei a certificatelor de proprietate anunţată de Consiliile de administraţie ale celor cinci FPP.

■ Restructurarea firmelor aflate în incapacitate de plată nu a fost realizată

Fondul Proprietăţii de Stat este deţinătorul a 70 de procente din valoarea capitalului social al firmelor de stat. Fondurile financiare destinate restructurării societăţilor comerciale aflate în pragul falimentului şi care au o importanţă deosebită pentru economia României sînt constituite în cadrul FPS din dividendele societăţilor comerciale, precum şi din fondurile obţinute din vînzarea acţiunilor. În cursul anului 1993, aceste fonduri au fost de 50 miliarde de lei, fără să se întrevadă o mărire semnificativă în anii următori. Soluţia folosită de către FPS, în aceste condiţii, este restructurarea etapizată a societăţilor comerciale prin efort propriu, preluînd credite bancare şi credite extern garantate de Guvern. Restructurarea primelor 30 de firme declarate în incapacitate de plată constituia obiectul de activitate al Comitetului de Restructurare al FPS, comitet care şi-a încheiat activitatea pe 20 decembrie 1993, fără a-şi atinge scopul.

În programul de perspectivă elaborat de FPS pentru acest an, pentru privatizare sînt prevăzute societăţi din următoarele ramuri de activitate: Agricultură-1073 firme; Industria alimentară-192 firme; Comerţ-268 firme; Construcţii-144 firme; Transporturi-167 firme; Turism-40 firme.

■ Situaţia vînzării activelor

Pînă la data de 6 ianuarie 1994, Agenţia Naţională pentru Privatizare a vîndut 2883 de active, dintre care 152 în industrie, 66 în agricultură, 5 în transporturi, 11 în construcţii, 1589 în comerţ, 714 în turism şi 346 în alte domenii de activitate. Preţul total la care au fost adjudecate este de peste 51 de milioane lei, iar preţul corectat după rata inflaţiei este de aproape 80 de milioane lei. Numărul angajaţilor la activele vîndute depăşeşte 13 mii persoane. **(Alin TOCAN)**

Preţul tonei de cacao a scăzut foarte mult

■ nivelul preţului este cel mai redus din ultimele şase luni

Preţul tonei de cacao, care a atins la începutul lunii decembrie 1993 cel mai ridicat nivel din ultimii cinci ani, a scăzut drastic recent. Preţul tonei de cacao pentru livrările din martie a scăzut cu 31 de lire (46 de dolari), la 935 de lire sterline (1393 dolari), cel mai scăzut nivel din ultimele şase luni. La începutul lunii decembrie, preţul a crescut la 1066 lire sterline (1588 de dolari), piaţa fiind stimulată de prevederile unei oferte scăzute şi de problemele politice din Coasta de Fildeş, cel mai mare exportator al lumii. Analiştii se aşteaptă, totuşi, ca preţul să se fixexe la aproximativ 925 de lire, dar nu exclud posibilitatea unei scăderi chiar la 900 de lire.

Informaţiile pentru realizarea acestei pagini provin de la agenţiile de presă Rompres, Mediafax şi Nord-Est Press

Acord româno-cipriot în domeniul turismului

La Ministerul Turismului a avut loc, săptămîna trecută, semnarea acordului de cooperare româno-cipriotă în domeniul turismului. Acordul a fost semnat din partea română de Matei Dan, ministrul Turismului, iar din partea cipriotă de Stelios Kiliaris, ministrul Comerţului şi Industriei. "Prin actualul acord de cooperare se renunţă la vechiul acord prin care România se angaja să creeze posibilitatea creşterii numărului de turişti în interval de un an şi se prevede posibilitatea de înfiinţare a unor societăţi mixte româno-cipriote în România", a declarat dl. Matei Dan. "Avînd în vedere că în Cipru turismul contribuie cu 75% la PIB, am hotărît ca întreprinzătorii ciprioţi să preia managementul unor hoteluri din staţiunile balneare şi de pe litoral", a mai adăugat dl. Matei Dan.

Proiectele Băncii Mondiale de asistenţă economică pentru România (I)

Banca Internaţională pentru Reconstrucţie şi Dezvoltare a iniţiat o serie de proiecte de asistenţă pentru a sprijini restructurarea economică în România, fiind principalul finanţator în cadrul acestora. Blocate din cauza rezultatelor politicii economice a Guvernului, aceste proiecte vor continua să se deruleze în urma semnării acordului stand by cu FMI. Iată, pe scurt, primele cinci proiecte din cele 14 din cadrul programului de asistenţă al Băncii Mondiale pentru România:

■ Proiectul de asistenţă tehnică şi importuri critice. Bugetul total prevăzut este de 262 milioane dolari, din care BIRD asigură un credit de 180 milioane dolari. Proiectul vizează atît întărirea cadrului instituţional al reformei, cît şi irfiporturi de tehnologie şi asistenţă tehnică propriu-zisă în domeniul restructurării sistemului bancar, energetic, al restructurării industriale, al privatizării, introducerea unui nou sistem de contabilitate.

■ Primul proiect aflat deja în stadiu de implementare din programul Băncii Mondiale pentru România are ca scop protejarea biodiversităţii Deltei Dunării. Proiectul are un buget de 6,8 milioane dolari, din care 2,3 milioane sînt asiguraţi prin credit de BIRD. Proiectul se ocupă şi de partea ucraineană a Deltei, bugetul fiind comun.

■ Împrumutul pentru ajustare structurală - în valoare de 400 milioane dolari - acoperă 80% din costul programului de ajustare structurală convenit cu BIRD. Cofinanţator la acest proiect este Japanese Export-Import Bank. Proiectul de ajustare structurală are ca obiective stabilizarea macroeconomică, reforma preţurilor, liberalizarea comerţului, privatizarea, securitatea socială, disciplina financiară.

■ Agricultorii şi întreprinzătorii particulari vor beneficia în exclusivitate de un program care urmăreşte dezvoltarea industriei agroalimentare şi a investiţiilor productive în ferme agricole şi zootehnice. Costul total al proiectului este de 165 milioane dolari, din care Banca Mondială asigură 100 milioane sub formă de credit. Sumele disponibilizate vor fi canalizate prin Banca Agricolă şi Banca de Dezvoltare. Creditul acordat de BIRD are o perioadă de graţie de 17 ani şi un termen de rambursare de 17 ani.

■ Un alt proiect al Băncii Mondiale se ocupă de modernizarea sectorului transporturilor. Coordonatorul proiectului este Ministerul Transporturilor. Costurile totale, conform antecalculelor, se vor ridica la 403 milioane dolari. Creditul acordat de Banca Mondială este de 120 milioane dolari. Cofinanţatori ai proiectului sînt Banca Europeană pentru Reconstrucţie şi Dezvoltare şi Banca Europeană de Investiţii.

CARNETUL ZILEI

LUNI, 10 ianuarie 1994

✝ Sf. Grigorie, episcopul Nissei; cv. Dometian

VREMEA

-4° — 12° C

Vremea se menține caldă pentru această perioadă. Cerul va fi variabil. Vîntul va sufla slab la moderat și va predomina din sector sudic. Pe alocuri se va semnala ceață care, izolat, va depune chiciură. Valorile minime vor oscila între -4 și -2 grade iar cele maxime,, între 5 și 12 grade. (Gheorghe Canache - Centrul de Prevedere a Vremii, Bacău)

TV BUCUREȘTI

TV 1 - 13.00 Calendar • Memento • Un minut de adevăr etern • Meteo • 13.30 Desene animate • Macron I • 14.00 Actualități • 14.10 TVR Iași Est Meridian • Note, știri și reportaje din Moldova • Muzică • 15.00 TVR Cluj-Napoca • Retrovizor • Interpretul săptămînii • 16.00 Avanpremiera săptămînii • 16.15 Civilizația montană • 16.45 Actualități • 17.00 Emisiune în limba maghiară • Știri • La ordinea zilei • 18.30 Studioul muzicii ușoare • 19.00 Clio • Contemporani cu Troia • 19.25 Desene animate • Întîlnire cu eroi îndrăgiți • 20.00 Actualități • 20.40 Publicitate • 20.45 Politica într-un an • 21.15 Publicitate • 21.20 Teatru liric • Lucia di Lammermoor, de G. Donizetti, cu Katia Ricciarelli, José Carreras • 23.30 Actualități • 23.40 Tenis 1993 (I) Secvențe din finalele marilor turnee ale anului trecut • 0.40 Închiderea programului.

TV 2 - 14.00 Actualități • 14.10 • Anchetă la muzeu - înregistrare CFI • 14.30 Film serial • Oshin (Japonia, 1983) ep.21 • 15.00 Itinerar folcloric românesc • 16.00 TVE Internacional • 16.30 Film serial • Și bogații plîng (Mexic), ep.21 • 17.00 Veniți cu noi pe programul doi! Viața, ca un film. În dezbatere publică, un film de autor - "Puntea" de Lucian Marinescu • 20.00 ZDF Telejurnal în limba germană • 20.30 Desene animate • Captain Planet • 21.00 TVM • Mesager • 21.30 Limbi străine • Engleză americană (R) • 22.00 TV5 Europe • 22.25 Film artistic • Prietenele soției mele (Franța); premieră pe țară • 24.00 Închiderea programului.

TV SATELIT

RTL

7,00 Bună dimineața și seriale • 11,30 Paradise Beach (s) • 13,00 Magazinul amiezii • 13,30 Springfield Story (s) • 14,20 California Clan (s) • 15,10 Vremea dorinței (s) • 16,00 Ilona Christen (show) • 17,00 Hans Meiser (show) • 18,00 Cine e șeful aici? (s) • 18,30 O afacere de familie (s) • 19,00 Paradise Beach (s/r) • 20,10 Exploziv - magazin • 20,40 Vremuri bune, vremuri rele • 21,15 Familia Flodder (s.co) • 21,45 O familie foarte dragută (s) • 22,15 Pînda (s.p. Germania) • 23,15 Ziua X (anchete TV) • 0,00 Secvențe culturale • 0,30 Crima din preajmă • 1,00 Reluări seriale.

PRO 7

6,45 Seriale și desene animate • 11,50 O mie de mile de praf (s.w.) • 13,50 Cei 3 mușchetari (r) • 15,30 Fulgerul pe roți (s.p.) "Ultimul film" • 16,25 Mr. Belvedere (s.co) • 16,55 Visez la Jeannie (s.co) • 17,30 Desene animate (s) • 18,55 Ferris Bueller (s.co) • 19,25 Albumul de familie (s.co) • 19,55 Roseanne (s.co) • 20,25 Bill Cosby Show (s.co) • 21,15 Femeia șoim (f.a. SUA, 1984) cu Michelle Pfeiffer • 23,25 Umbrele nopții (f.gr. SUA, 1984) cu Bo Hopkins • 1,35 Raven (s.p/r) • 2,30 Mike Hammer (s.p/r) • 3,30 Them! (SF/r).

Eurosport

9,30 Aerobic • 10,00 Patinaj viteză CE Hamar • 11,00 Schi alpin feminin CM din Altenmarkt (Austria) • 12,00 Schi alpin masculin CM din Kranjiska Gora • 13,00 Schi CM la sărituri - Muran • 14,00 Auto. Raliul Gauloises '93 • 15,00 Auto. Raliul Paris - Dakar • 15,30 Magazin olimpic • 16,00 Ciclism. Cupa Națiunilor (d) • 17,00 Handbal. Calificările pt. CE • 18,00 Eurofun Sporturi distractive • 18,30 Tenis Cupa Hopman • 21,00 Motociclism pe gheață • 21,30 Automobilism american • 22,30 Auto. Raliul Paris - Dakar • 23,00 Box internațional • 0,00 Fotbal. Eurogoluri din CE • 1,00 JO de iarnă. Magazin

Super Channel

.6,30 Em. religioasă • 8,30 Buletin financiar • 9,45 Afaceri la zi • 10,00 Tele Shop • 14,00 Azi - rep.(d) • 14,30 Piața europeană • 15,30 Roata banilor - rep. • 19,00 Azi - rep.• 20,00 Știri • 20,30 Magazin cultural european (artă și muzică) • 21,00 Tom Brokaw Special: em. informativă • 22,00 Cronica dezastrelor naturale • 22,30 Amintiri • 23,30 Oferta zilei • 23,45 Show-ul serii cu J. Leno • 1,00 Știri • 2,00 Timp egal show politic • 2,30 Detectivii(s).

MTV

8,00 Matinal, cu V J Rebecca • 11,00 VJ Ingo • 14,00 Mari hituri, cu Paul King • 15,00 V J Simone • 17,30 Coca Cola Report • 17,45 Noutăți cinematografice • 18,15 3 din 1 : videoclipuri ale unei formații • 19,00 Topul UK, cu Paul King • 21,00 Ray Cokes pe pistă • 21,30 Phil Collins: Călătorie fantastică, cu Ray Cokes • 23,00 Mari hituri, cu Paul King • 0,00 Coca Cola Report • 0,15 Ecranul • 0,45 3 din 1 • 1,00 Rock Block, cu Pipp Dann.

Canale 5

7,30 Știri • 10,00 M. Constanzo(r) • 12,45 Forum - dezbatere în studio • 14,25 Cotidiene cu Vittorio Sgarbi • 14,40 Va fi adevărat (cs) • 16,00 Agenția matrimonială (magazin) • 17,00 Bim Bum Bam (da) • 19,02 OK! (cs) • 20,00 Roata norocului (cs) • 21,00 Știri • 21,25 Circulă zvonul (show) • 21,40 Film • 23,45 Target (magazin) • 0,15 Show-urile lui Maurizio Constanzo • 2,30 Cotidiene cu Vottorio Sgarbi (r) • 2,45 Circulă zvonul (r) • 3,30 Zanzibar.

SAT 1

7,00 Bună dimineața cu fotbal • 12,25 Umbrele pasiunii (s) • 13,20 Roata norocului (r) • 14,00 Trapper John, M.D. (s) • 15,00 Vecinii (s) : "Spovedania" • 15,30 Alf (s): "Încurcătura" • 16,05 Bonanza (s.w.) • 17,00 Star Trek (s.SF) • 18,00 De 5 x 5! (cs) • 19,00 Totul sau nimic (s) • 20,00 Știri, sport, meteo • 20,30 Roata norocului (cs) • 21,15 Doctorul din munți (s): "Dă-mi mîna, iubita mea" • 22,20 Te rog, arată-te! (dispăruții) • 23,10 Hunter (s): Crime pasionale • 0,00 News & Stories - magazin • 0,45 Kanal 4: clipuri și interviuri • 1,50 Star Trek (r) • 3,30 Crash (r).

RADIO NORD-EST (72,44 MHz)

0,00-24,00 Emisie de probă

RTV EUROPA NOVA

Radio (Frecvența 72,92 MHz) - Program 6-24 6.30 Matinal Europa Nova • 8.45 Avanpremieră • 10.00 "Bună dimineața, Eva!" • 11.05 Replay • 12.00 Observator • 15.40 100% Comercial • 16.00 Avanpremieră • 19.40 Club Europa Nova • 20.05 Rock Star • 21.00 Music & More • Buletinele de știri vor fi transmise din oră în oră, între 6.30-11.30 și 15.30-20.30.

RADIO IAȘI

6.00 - 9.00 Diminețile noastre; 9.00 Știri; 9.05 Radiosfera ; 13.00 Radiojurnal (București); 13.20 Sunetul Muzicii; 14.00 Știri; 14.05 Întîlniri pe unde medii; 16.00 Radiorjurnal; 16.10 Radiograme; 18.00 Știri; 18.05 Corespondența radio - muzica ușoară; 18.30 Corespondența radio - muzică populară; 19.00 Știrile serii; 19.10 Radio magazin sportiv; 20.00 Bijuterii instrumentale; 20.40 Dixieland Parade; 21.00 Evenimentele zilei; 21.20 Expo melodii

FARMACII DE GARDĂ

Farmacia nr. 2 Piața Unirii

CINEMATOGRAFE

• **Cinematograful "Victoria"** (telefon: 112502); 7-13.I.1994 - orele: 9; 11,30; 14; 16,30; 19: **"Propunere indecentă"**. Producție S.U.A., 1993. Dramă sentimentală cu Demi Moore și Robert Redford. Premieră. (Nu se recomandă spectatorilor sub 16 ani).

• **Cinematograful "Republica"** (Telefon: 114327); 7-13.I.1994 - orele: 9; 11; 13; 15; 17; 19: **"A doua cădere a Constantinopolului"**. Producție România,1993. Comedie de situații cu Stela Popescu, Alexandru Arșinel, Aurelian Temișan, Loredana Groza. Premieră.

• **Cinematograful "Copou"** (Telefon: 145738), 7-13.I.1994 - orele: 9; 11; 13; 15; 17; 19: **"Erou din întîmplare"**. Producție S.U.A., 1992. Film satiric cu Dustin Hoffman.

• **Cinematograful "Dacia"** (Telefon: 164740) 7-13.I.1994 - orele: 9; 11; 13; 15; 17; 19: **"Pe viață și pe moarte"**. Producție Hong Kong, 1992. Film de acțiune cu elemente de arte marțiale.

• **Cinematograful "Tineretului"** (Telefon: 117178); 7-13.I.1994 - orele: 9; 11; 13; 15; 17; 19; **"Cliffhanger"**. Coproducție S.U.A., Italia, 1993. Thriller cu Sylvester Stallone.

• Videoteci

- Sala mică a cinematografului "Republica"(orele: 10; 12; 14; 16; 18; 20)

- Sala din str. Sf. Andrei, nr. 17 (orele: 9; 11; 13; 15; 17; 19).

S.C. SURSA MOLDOVEI S.A.

organizează concurs pentru ocuparea postului de

DIRECTOR COMERCIAL

în data de 28 ianuarie 1994.

Relații la sediul firmei, Calea Chișinăului nr. 17, telefon 127118, zilnic între orele 14-16.

IMPORTANT! În curînd prima CASĂ DE LICITAȚIE din Iași TRANZACȚIONĂRI DE AUTOTURISME ȘI OBIECTE DE ARTĂ

S.C. SURSA MOLDOVEI S.A.

Telefon: 127118; 127114

TOFAN-GRUP S.A.

DISTRIBUITOR AUTORIZAT al Întreprinderii Danubiana București

VĂ OFERĂ: ANVELOPE ȘI CAMERE AUTO

→ garnituri (cameră+anvelopă) 165-13 pentru autoturisme **DACIA,** fabricate în Ucraina;

→ anvelope 650-16 pentru autoturisme **ARO**

COMERT modern dinamic eficient, prin TOFAN GRUP

SUCURSALA IAȘI, Str. Ghica Vodă nr. 1B, TEL. 098/114782

HOROSCOP

BERBEC *(21 mart. - 20 apr.):* Relațiile de serviciu se mai destind, dar cîteva suspiciuni le mai înveninează. De foarte multe ori, adversitățile de care vă plîngeți sînt imaginare.

TAUR *(21 apr. - 20 mai):* Jucați prea mult pe cartea interesului. Cu toate că acesta este atuul dvs., vă recomand să faceți, pentru binele dvs. și cîteva gesturi dezinteresate.

GEMENI *(21 mai- 21 iunie):* Aveți perioade de umoare neagră, cînd e mai sănătos să-i ocoliți pe cei dragi, dacă nu găsiți nici o metodă să vă stăpîniți răutățile.

RAC *(22 iun. - 22 iul.):* Succesele publice au început să se adune, spre marea dvs. mirare. Recunoașterile de care vă bucurați trebuie transformate în stimulente. Nu le consumați la desert.

LEU *(23 iul. - 22 aug.):* Săptămîna demarează mai greu, din cauza unor piedici neașteptate pe care vi le pun chiar prietenii. Nu o fac cu tot dinadinsul, dar trebuie să le atrageți măcar atenția.

FECIOARĂ *(23 aug. - 22 sept.):* Aveți simpatii puține, dar sigure. Cultivați-le cu grijă, dar și cu delicatețe. Aveți destule momente cînd vă scapă bădărănii de neiertat.

BALANȚĂ *(23 sept. - 22 oct.):* Vă așteaptă o săptămînă frămîntată, în care grijile vă vor copleși. Nu vă alarmați, ci înarmați-vă cu răbdare și pregătiți-vă pentru lupte de uzură.

SCORPION *(23 oct. - 21 nov.):* Vă mai bîntuie încă spaimele care v-au alarmat în ultima vreme, dar ați depășit momentul critic. Lucrurile au început să se așeze.

SĂGETĂTOR *(22 nov. - 21 dec.):* Problemele sentimentale trebuie clarificate la timp. N-ați făcut-o, și acum trageți consecințele. Vă veți chinui cîteva zile în plus.

CAPRICORN *(22 dec. - 19 ian.):* Constituția psihică robustă vă menține într-o formă excelentă. Puteți demara toate proiectele gîndite în ultima vreme. Singura recomandare: mai multă odihnă.

VĂRSĂTOR *(20 ian. - 18 febr.):* Aveți de ales între un cîștig imediat, dar fără prea multă consistență, și o investiție pe termen lung, cu mult mai profitabilă.

PEȘTI *(19 feb. - 20 mart.):* Vă așteaptă zile grele, marcate de probleme complicate legate de o moștenire în litigiu. Profitați de răgazul de liniște pe care îl aveți.

LEGENDA:

- vă paște ghinionul
- prudența e mama înțelepciunii
- n-aveți nimic de pierdut
- șansa vă surîde

Agenția de Turism NET

organizează excursii în:

TURCIA

12 și 26 ianuarie - 35.000 lei

POLONIA

15 ianuarie - 38.000 lei

Week-end la **VATRA DORNEI, BORSEC, PREDEAL**

Ag. Turism NET (Casa Modei - Mezanin), tel. 172557.

MICA PUBLICITATE

CASE, TERENURI

• Vînd (schimb cu o garsonieră, plus rest plată, negociabil) 1.200 m.p. teren construibil, situat în Șos. Bîrnova nr. 112. Relații la telefon 164248, după ora 20,00.

• Cumpăr garsonieră. Tel. 156413, între orele 13-18.(127)

VÎNZARI

S.C. CIDU S.R.L. Iași, Str. N.Iorga nr. 40, vinde

aragaze 4 ochiuri tip Satu Mare.

Relații la telefon 130561.

CUMPĂRĂRI

Cumpărăm urgent hîrtie foto alb-negru, format 9X14, 13X18 sau 18X24. Telefon 172557.

SCHIMBURI

• Schimb apartament 3 camere, zona Minerva (balcon închis, telefon), cu două garsoniere, plus diferență negociabilă. Tel. 163174.

OFERTE SERVICII

Execut **LUCRĂRI DACTILOGRAFIE.** Telefon 129204.

• Angajez femeie menaj, serioasă, bună gospodină, cu referințe favorabile. Tel. 112730.(137)

• Execut și vînd șlaif, strune, compresor, freză și circular. Tel. 163904.(136)

LOCURI DE MUNCĂ

• Primăria municipiului Iași organizează în ziua de 28 ianuarie a.c., ora 10,00, la sediu, concurs pentru ocuparea a două posturi de inspector de specialitate la Corpul de control comercial (economiști sau juriști). Condiții pentru înscriere la concurs: domiciliul stabil în municipiul Iași; studii superioare de specialitate; vechimea în specialitate minimum 5 ani. Tematica pentru concurs și documentele necesare înscrierii sînt afișate la sediul Primăriei.

DIVERSE

• Primăria Municipiului Iași anunță scoaterea la licitație a unui autoturism Dacia 1310 Break, în ziua de 1 feb. 1994, orele 10. Relații suplimentare la sediul Primăriei, camera 33.

AGENȚIA DE POMPE FUNEBRE S.C. SINDA UNIVERSAL

Str. Eternității nr. 85, tel. 171233

Noi sîntem alături de Dvs., cînd pierdeți pe cineva drag, nu numai cu gîndul ci și cu fapta!

Vă punem la dispoziție următoarele servicii: îmbălsămare; transport; obiecte de înmormîntare; cruce (lemn sau metal); sicrie brad, stejar; coroane naturale sau artificiale; rezervări praznice; procurare produse alimentare.

S.C. TEXTILA Iași din Copou, Șos. Ștefan cel Mare și Sfînt nr. 4, informează publicul cumpărător că, începînd cu data de 01.02.1994, **prețul la covorul dublu pluș se modifică de la 16.233 lei/mp la 18.408 lei/mp.**

S.C. SURSA MOLDOVEI S.A.

primește comenzi pentru

BUTELII ARAGAZ conform STAS

Prețul - 58.000 lei. Livrarea în termen de 30 zile.

en-gros–en-gros–en-gros

S.C. FOOD-LAND S.R.L. importator direct

pune la dispoziția clienților

o gamă variată de **produse alimentare și cosmetice**

Prețuri imbatabile!

Adresa: magazin - Alexandru cel Bun, bl. H4, parter, tel.157034, fax. 131667; depozit - Baza 3, tel. 132888/int. 148.

en-gros–en-gros–en-gros

După vacanța de iarnă, **Clubul "KARATE-KAI"** Iași, instructor Mihai Bernescu, 3 dan, reia antrenamentele începînd de luni, 10 ianuarie 1994, la Sala de Sport a Liceului Național (Str. Arcu nr. 4), luni, miercuri: 14.30-16.00 și duminica: 13.00-15.00 (grupa de copii 8-14 ani) și la Sala de Sport a Universității Agronomice (Aleea Sadoveanu nr.3) luni, miercuri și vineri: 18.30-20.30. **Se fac noi înscrieri.**

MEDISAN

CABINET MEDICAL

str. Theodor Burada 6 (lîngă Liceul de Muzică)

consultații și tratamente pentru: balneologie, reumatologie, picior plat (podologie), infiltrații afecțiuni ale coloanei și articulațiilor (dr. Vlad Dorin Bejan); neurochirurgie, neurologie, dureri ale nervilor, cefalee (neuroliză), dr. Gheorghe Săndulescu; boli interne, boli ale sîngelui (dr. Ecaterina Hanganu); dermatologie, dermatochirurgie, boli venerice, intervenții chirurgicale, cauterizări, distrugerea firelor de păr ale feței (dr. Adrian Vasilca). Informații și programări la tel. 112925, 114274.

DECESE

✝ Soțul Dragoș, împreună cu cei trei copii Vlăduț, Petronela și Fănică anunță moartea fulgerătoare a scumpei lor **CARMEN NEDELCU** la numai 30 de ani. Înmormîntarea va avea loc marți, 11.01.1994, ora 11.00 la cimitirul Buna Vestire lîngă CUG. Dumnezeu să o ierte. ✝

CONDOLEANȚE

• *Colectivul Dispensarului "Tudor Vladimirescu" este alături de familia dr. Gațu Ioan și transmite sincere condoleanțe pentru pierderea mamei.*

• *Familia dr. ing. Ignat Constantin este alături de familia Gațu Ioan în momentele grele pricinuite de decesul mamei și îi transmite sincere condoleanțe.*

Familia Adrian Nedelcu regretă dispariția prematură a cumnatei CARMEN NEDELCU Dumnezeu să o ierte.

TELEFOANE UTILE

☎ SALVARE: 961

☎ POMPIERI: 981

☎ POLIȚIE: Inspectoratul Județean 146666, 140720, 146840; Municipiu - 146850; Serviciul Circulație - 140070.

☎ AGENȚIA C.F.R.: 147673

☎ INFORMAȚII GARĂ: 146333

☎ AUTOGARĂ: 146587

☎ TAXICOM, dispecerat: 953, 146593

☎ AGENȚIA TAROM: 115239

☎ INFORMAȚII AEROPORT: 178126

☎ STAȚII PECO: Baș Ceauș - 176865; Aurel Vlaicu - 175812; Bucium - 132891; Crișan - 112182; Păcurari - 164142; Sărărie - 147480.

☎ DISPECERATE: R.A. Gaz-Metan - 141737; R.A. Apă-Canal - 142451; Renel - 147070, deranjamente - 147070; Termoficare - 141956; R.A. Locuința - 112434; Telefoane - Deranjamente - 921; Protecția mediului - 147010.

☎ GARDA FINANCIARĂ: 114065, 112427.

☎ ADMINISTRAȚIA FINANCIARĂ: 143030

☎ NOTARIAT: 147574

☎ TRIBUNAL: 146300

☎ PROCURATURĂ: 146630

☎ CAMERA DE COMERȚ: 117757

☎ CENTRUL MILITAR JUDEȚEAN: 146370

☎ HOTELURI: Moldova - 142225; Traian - 143330; Unirea - 142110; Sport - 137817.

☎ POLICLINICA CU PLATĂ: triaj informații - 117244

☎ OFICIUL JUDEȚEAN PENTRU PROTECȚIA CONSUMATORILOR: 145392

Monitorul / monitorul expres

Str. Smîrdan nr. 5 ■ Tel. 17.25.57 (centrala) ■ Fax 14.45.77

■ REDACTOR ȘEF - Dan Radu
■ REDACTOR ȘEF ADJUNCT - Ovidiu Șimonca

SEFI DEPARTAMENTE:
■ Eveniment local: Toni Hrițac (int. 21)
■ Eveniment național și internațional: Cristian Racu (int. 19)
■ Economic: Costel Stroescu (int. 21)
■ Cultură: Dorin Popa (int. 19)
■ Sport: Eugen Florescu (int. 18)
■ Redactor de serviciu: Ion N. Oprea (int. 20)
■ Fotoreporter: Constantin Plop
■ Grafică: Lucian Amarii, Daniel Melinte.
■ Publicitate: Silvia Miller (int. 17)
■ Producție: Tudor Agavriloaei (int. 26)
■ Difuzare: Mihai Tudose (int. 15)
■ Contabilitate: Antoneta Filip (int. 13)

NORD-EST PRESS - *agenție de presă* - Str. Smîrdan nr. 5 ■ Tel. 17.25.57 (centrala) ■ Tel/Fax 14.47.76 ■ EDITOR: Mona Dîrțu ■ Redactor: Dana Scripcă ■

EDITOR NORD - EST s.r.l Str. Smîrdan nr. 5 ■ Tel. 17.25.57 ■ Fax 14.45.77

Director general : ALEXANDRU LĂZESCU
Director literar artistic: FLORIN ZAMFIRESCU
Director de marketing: CEZAR CALUSCHI
Director executiv: GABRIEL RUSU

ABONAMENTELE se pot face la orice Oficiu Poștal din țară. MONITORUL figurează în catalogul Presei Interne la poziția 838.

TIPAR OFFSET: MULTIPRINT, Iași str. St. Lazăr nr. 49

O AURĂ DE SPERANȚĂ

■ Aura a cîștigat TROFEUL IAȘULUI la handbal feminin ■ Un turneu util, cu puțin timp înaintea unor importante examene ■ De ce nu se organizează mai des astfel de competiții? ■

Etapa a III-a

Revenire spectaculoasă

■ Hidrotehnica Constanța - CFR Craiova 21-21 (10-9)

Ziua de sîmbătă a început cu o surpriză, mai ales pentru că, după o primă repriză relativ echilibrată, constănțencele, animate de excelentul conducător de joc Mirela Gheorghe, începuseră să facă "legea" în teren. În partea finală a jocului, craiovencele renasc și, de la 10-15, reușesc să egaleze și să preia conducerea (18-17, 20-19, 21-20), susținute frenetic de galeria ieșeană, pentru că un rezultat bun al lor ar fi deschis drum liber Aurei către cîștigarea Trofeului.

Cele mai bune realizatoare: Victorina Stoenescu - 8 (toate din 7 m), Daniela Roșca - 6 și Ileana Turea - 4, de la CFR și, respectiv, Nicoleta Roșca și Luminița Buhneci, cîte 6, de la Hidro.

Lăcrămioara Alexescu în prim plan

■ H.C. Aura Iași - Oțelul Galați 29-29 (15-13)

Iată totuși că nici echipa fanion a handbalului ieșean, H.C. Aura nu a putut profita de avantajul psihologic oferit de rezultatul din deschidere, nereușind decît o remiză în fața revelației turneului, proaspăta promovată în divizia A, Oțelul Galați. Cu toate acestea, elevele antrenorului C. Bădulescu au reușit o primă repriză excelentă, deși începută sub auspicii nefavorabile (Mihaela Chitoroagă a ratat, în debutul partidei, două aruncări de la 7 m!). În repriza a doua, în locul desprinderii așteptate, scorul se menține la un gol-două diferență pentru Aura, datorită evoluției neinspirate în poartă a Stelei Rupa și formei slabe a "creierului echipei", Mihaela Chitoroagă. Mai mult decît atît, gălățencele preiau frîiele jocului, iar în min. 25 conduc cu 29-27. În ultimele două minute, Ileana Popovici egalează, dar scorul nu mai poate fi modificat deoarece cele două portărițe - Mihaela Crăcană și Daniela Goldic, au intervenții de excepție. Remarcăm evoluția foarte bună, în repriza a doua, a tinerelor junioare Petronela Ionescu și Loredana Munteanu, pe flancul drept al echipei ieșene.

Au înscris: Lăcrămioara Alexescu 12 (7 din 7 m), Macrina Tomuleac 5, Daniela Iosub 5, Ileana Popovici 4, Petronela Ionescu, Loredana Munteanu și Mihaela Chitoroagă cîte 1, pentru Aura. De la Oțelul, marcatoarele importante au fost: Alexandrina Oprea 7, Sanda Ursache 6 și Rodica Constantinescu 5.

Final entuziasmant al lotului

■ România (tineret) - Fibrex Săvinești 26-19 (10-9)

În cadrul unei partide în cea mai mare parte caracterizată drept un meci al ratărilor, schimbul de mîine al handbalului feminin românesc a realizat surpriza acestei etape a surprizelor. Victoria junioarelor s-a concretizat în ultimele zece minute, cînd, de la 17-17, s-a ajuns în final la această diferență confortabilă. Junioarele, cu Iuliana Gheorghe, Narcisa Lecușanu, dar mai ales cu această irezistibilă Garofița Toilă (favorita galeriei!), au fost purtate pe aripi către victorie de publicul ieșean. Victorie care demonstrează că numai blazonul de divizionară A nu poate învinge elanul unor jucătoare foarte tinere, dornice de afirmare!

Etapa a IV-a

Ratări - cîtă Dunăre la Galați!

■ Hidrotehnica Constanța - Oțelul Galați 25-21 (14-11)

Partidă agreabilă, liniștită, fără prea multe dureități și, logic, fără prea multe eliminări (au fost doar patru, cîte două de fiecare echipă). Problema acestui meci au constituit-o ratările: bunăoară, echipa din Galați a ratat toate cele 6 aruncări de la 7 m de care a beneficiat! Sigur, o parte de vină îi revine și portarului constănțean Doina Lupu. Ultima egalitate pe tabela de marcaj am consemnat-o în min. 17 (7-7), desprinderea constănțencelor fiind "dirijată" de trioul Luminița Buhneci (8 goluri) - Corina Șchiopu (6), Irina Cămui (3 goluri, dar cu un remarcabil aport defensiv). Spre final, eforturile celor două tunare ale echipei Oțelul, Alexandrina Oprea (7) și Gabriela Artene (4) nu au făcut decît să limiteze proporțiile scorului. De fapt, socoteala e foarte simplă. Dacă jucătoarele de la Oțelul știau să arunce de la 7 m, ele puteau cîștiga meciul!

Victorie logică

■ CFR Craiova - Fibrex Săvinești 25-20 (16-14)

Victorie logică și meritată a craiovencelor, care la jumătatea primei reprize aveau deja un avantaj de 3 goluri (9-6), datorită în special jocului foarte bun al pivotului Victorina Stoenescu (9 goluri). În min. 22 am avut ocazia de a nota o fază rară: un șut al Victorinei Stoenescu a lovit ambele bare laterale ale porții nemțene, dar nu a fost gol! Camelia Bucur (4 goluri), una din jucătoarele de bază ale nemțencelor, a jucat cu febră, iar Camelia Huțupanu, tunarul echipei, a înscris primele 4 goluri pentru Fibrex, pentru ca apoi să dispară total din joc. Pentru craiovence, au mai înscris Dumitru Sabina (5), Daniela Roșca (4), iar de la Fibrex dorim să subliniem prestația meritorie a portarului Valentina Călian.

Macrina - ca la Vlădeni!

■ H.C. Aura Iași - România (tineret) 30-28 (16-14)

A fost poate cel mai frumos meci al turneului. Lipsită de aportul Lăcrămioarei Alexescu, accidentată, și silită să joace aproape în permanență în inferioritate numerică (s-au dictat în acest meci 10 eliminări împotriva echipei ieșene!), Aura a avut mult de furcă pentru a se impune într-un final tensionat. În min. 6, cînd junioarele conduceau cu 5-1, am crezut că e o simplă glumă, mai ales că, cinci minute mai tîrziu, Aura lua conducerea pentru prima dată (6-5), printr-un gol realizat de Macrina Tomuleac. Avantajul Aurei părea la un moment dat suficient (20-15, în min. 14), dar o relaxare prematură a echipei noastre, corelată cu un joc din ce în ce mai legat al jucătoarelor din lot, a condus la un final pe muchie de cuțit. Cînd mai erau 40 de secunde pînă la ultimul fluier, Aura ia conducerea (29-28), dar rămîne în doar 4 jucătoare de cîmp. Greu de rezistat! Elena Iorga (lot) scapă singură pe semicerc, dar Mihaela Crăcană apără senzațional și o lansează pe contraatac pe Macrina Tomuleac, care înscrie pentru a unsprezecea oară, stabilind scorul final. A fost, de fapt, meciul Macrinei, care a făcut ce a vrut pe teren, de parcă ar fi fost în curtea școlii, la Vlădeni! Celelalte goluri ieșene au fost semnate de Mihaela Chitoroagă (4), Daniela Iosub, Liliana Bahrin, Alina Grosu și Lăcrămioara Alexescu (din 7 m) - toate cîte 3, Ana Grigoraș (2) și Ileana Popovici (1). Principala realizatoare a lotului de junioare a fost din nou băcăoanca Narcisa Lecușanu (9), absolut irezistibilă.

Etapa a V-a

Oțelul merită promovarea

■ Oțelul Galați - Fibrex Săvinești 28-26 (16-8)

Avantajul luat în prima repriză de către gălățence s-a dovedit, în cele din urmă, decisiv, în ciuda unei spectaculoase reveniri nemțene în partea a doua. Oțelul a dovedit în acest meci, ca și pe ansamblul turneului, că alcătuiește o formație ce poate face față cu brio la examenele primei divizii. Înțelegînd acest adevăr, cronicarul a găsit un subiect de meditație: cu vreo doi ani în urmă, Iașitex bătea Oțelul cam pe unde apuca, și la diferența cerută de tribune. Azi, Oțelul joacă în divizia A, în timp ce Iașitex e doar umbra echipei care forța promovarea. Cele mai multe goluri au fost înscrise de Alexandrina Oprea (7), Gabriela Artene (6) pentru Oțelul, respectiv Camelia Bucur (tot ea! - 11) pentru Fibrex.

■ CFR Craiova - România (tineret) 29-22 (15-10)

Premierea echipei învingătoare a fost efectuată de domnul Vasile Dumitriu, viceprimarul municipiului Iași.

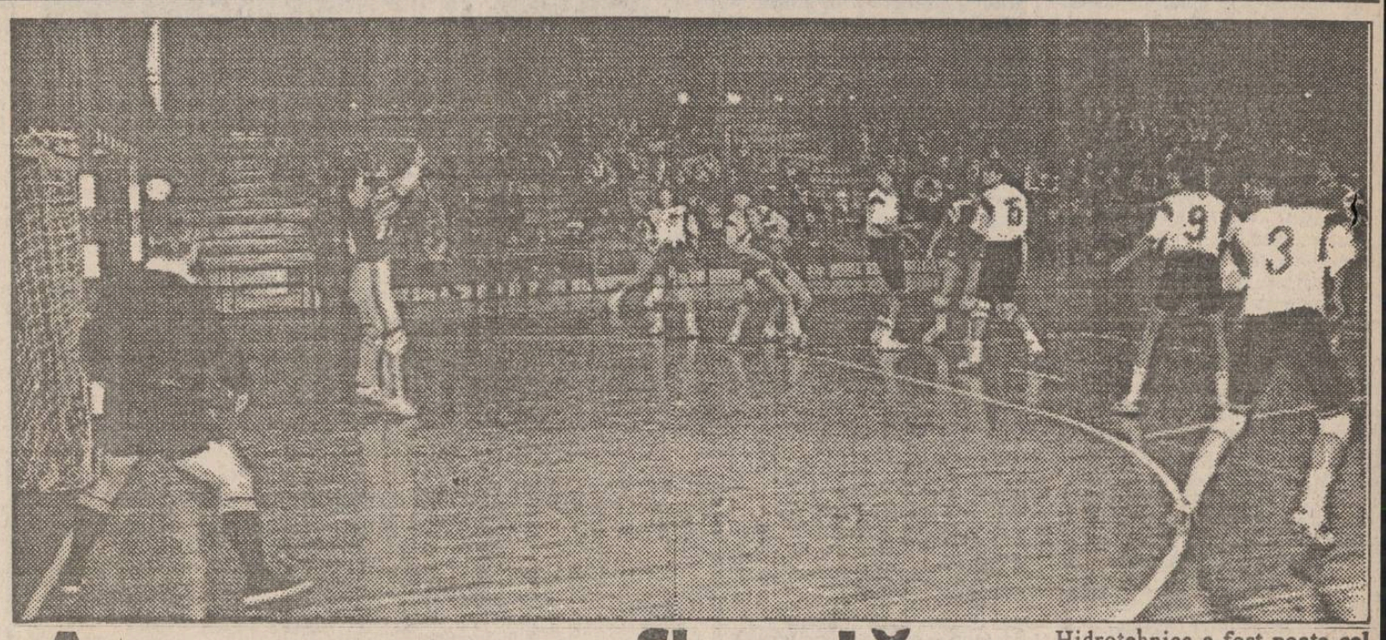

Aproape o finală

■ HC Aura Iași - Hidrotehnica Constanța 21-18 (11-8)

Ultimul meci al turneului urma să decidă cîștigătoarea competiției, echipei din Constanța fiindu-i suficient și un meci egal. Din fericire, Aura ne-a scutit de emoții la acest meci, conducînd de la început și pînă la sfîrșit. O singură dată Hidrotehnica a condus pe tabelă, și asta cu numai 1-0 în min. 2! În rest, ieșencele s-au aflat mereu în avantaj, uneori chiar cu 4 goluri diferență (19-15, în min. 50). A fost această partidă o frumoasă zvîcnire de orgoliu a fetelor de la Aura, care au vrut să demonstreze spectatorilor că se mai pot aștepta la comportări bune și rezultate valoroase din partea lor, chiar și atunci cînd Lăcrămioara Alexescu, accidentată, rămîne pe bancă (ea a înscris totuși 3 goluri din aruncări de la 7m).

Așa cum spunea și profesorul Cornel Bădulescu, evoluția ascendentă a Aurei în turneu ne lasă destule speranțe pentru viitor. Mai ales că acest meci cu Hidrotehnica a fost poate cel mai important meci din întreg turneul, judecînd prin prisma valorii formației pregătite de Vasile Muși. Golurile echipei ieșene au fost înscrise de: Mihaela Chitoroagă (7 - 4 din 7 m), Macrina Tomuleac (3), Ileana Popovici, Daniela Iosub și Alina Grosu cîte două, Liliana Bahrin (1). De la Hidrotehnica, cele mai multe puncte le-au marcat Corina Șchiopu (7), Mirela Gheorghe și Nicoleta Roșca (cîte 3). *(În fotografie - un atac al echipei H.C. AURA la poarta echipei constănțene)*

Clasament

1. HC Aura Iași	5	4	1	0	139-130	14p
2. Hidro Constanța	5	3	1	1	126-105	12p
3. Oțelul Galați	5	3	1	1	138-127	12p
4. CFR Craiova	5	2	1	2	126-119	10p
5. România tineret	5	1	0	4	122-143	7p
6. Fibrex Săvinești	5	0	0	5	112-139	5p

Cinste lor - arbitrilor!

Plini de corectitudine și de respect pentru ecusonul pe care-l poartă, 4 cupluri de arbitri ieșeni au condus cele 15 partide disputate: Vasile Vlăduț - Vasiliu Biduc; Costel Plugaru - Gabriel Saveliu; Mircea Pop - Doru Crăiescu și Grigore Manole - Mihai Bîicu.

Organizare ireproșabilă

Oficiul Județean pentru Tineret și Sport (director prof. Dan Pavelescu) a reușit să transforme Trofeul Iașului într-o sărbătoare a sportului, lucru recunoscut și subliniat de către antrenorii tuturor echipelor participante. Sperăm că astfel de acțiuni vor deveni frecvente, acoperind și alte discipline. Felicitări sincere tuturor celor care au contribuit la organizare!

Cuvînt pentru sponsori

Într-un timp în care toată lumea se plînge de lipsa banilor, se mai găsesc firme și patroni care știu să asculte și să înțeleagă durerile sportului de performanță. Am mai spus-o, o spunem din nou, o vom repeta pînă se va înțelege: sportul de performanță nu poate supraviețui doar prin eforturile sportivilor și antrenorilor. Fără bani, profesionismul nu.e decît o vorbă în vînt. Iată de ce ne facem o datorie de onoare din a aminti numele sponsorilor acestei competiții:

R.C. STAR (patron, Ion Raicu); LYNX S.R.L. (Dan Cărlan); LYNX COM (Pavel Hodea); DOSOFTEI S.A. (director, ing. Adrian Olănescu); MAGIC GARDEN S.R.L. (Nicu Roponică); DOMIRO S.R.L. (Mirică Dodan).

De ce nu faceți ca ei, domnilor patroni?

Palmaresul Trofeului Iașului

Cîștigătoarea Trofeului: H.C. Aura Iași

Golgeter: Victoria Stoenescu (CFR Craiova)

Cea mai bună jucătoare: Corina Șchiopu (Hidro Constanța)

Cea mai bună jucătoare de perspectivă: Petronela Ionescu (România tineret)

Cel mai bun portar: Elisabeta Roșu (Hidro Constanța).

Cea mai disciplinată echipă: România (tineret).

Miss "Trofeul Iașului": Ileana Popovici (H.C. Aura)

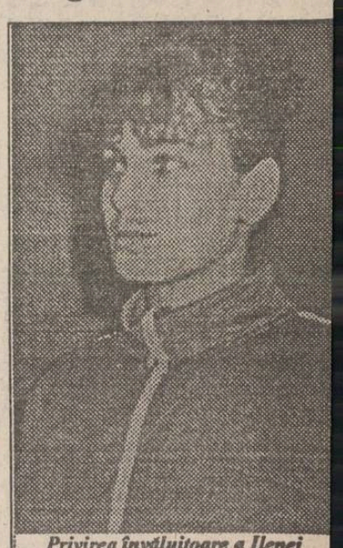

Privirea învăluitoare a Ilenei Popovici i-a convins pe organizatori să îi acorde titlul de MISS TROFEUL IAȘULUI. Subscriem acestei inspirate alegeri.

Declarațiile antrenorilor

■ **Cornel Bădulescu (HC Aura)**: "Sînt bucuros că am cîștigat turneul. Cred că astăzi, cu Hidrotehnica, Aura a jucat mai aproape de valoarea ei. Echipa a crescut de la un meci la altul și sper să jucăm mai bine în viitorul campionat și în Cupa EHF. Dintre jucătoarele noastre, o surpriză deosebită a produs Macrina Tomuleac, foarte bună pe perioada întregului turneu, Lăcrămioara Alexescu, atîta timp cît a jucat, Mihaela Crăcană, din ce în ce mai bună de la meci la meci, Mihaela Chitoroagă și Daniela Iosub. Duminică, sper să luăm un start bun în noul campionat, în partida cu Universitatea Bacău, o echipă valoroasă, cu firmă.

■ **Vasile Muși (Hidrotehnica Constanța)**: "O competiție utilă, programată într-o perioadă precompetițională interesantă pentru toate echipele, de factură bună și foarte bine organizată. Sperăm să reprezentăm cu cinste handbalul românesc în City Cup și să nu ne dezamăgim suporterii constănțeni".

■ **Eugen Baștiurcă (Oțelul Galați)**: "Avînd în vedere că mai avem o săptămînă pînă la startul în noul campionat, acest turneu a fost bine venit pentru stabilizarea formulei de echipă. Obiectivul esențial pentru noi este menținerea în divizia A. Echipa HC Aura Iași se poate mobiliza mult mai mult decît la acest turneu și poate accede spre vîrful piramidei. N-am văzut o jucătoare care să se diferențieze net de celelalte participante, dar mi-a plăcut în mod deosebit Corina Șchiopu, de la Constanța".

■ **Gheorghe Sbora (CFR Craiova)**: "Consider că această ediție a Trofeului Iașului a adunat niște echipe destul de bune din campionatul intern. Utilitatea sa constă în faptul că putem arăta că ne aflăm pe un drum bun cu handbalul feminin. Pentru echipa noastră a fost o repetiție destul de utilă, deoarece pînă acum n-am mai susținut nici un meci de verificare, din iunie 1993. În felul acesta verificăm, ne descoperim slăbiciunile și încercăm să mai finisăm cîte ceva pînă la începutul noului campionat. În afară de jucătoarele care fac parte din lotul național și vor mai face (Elisabeta Roșu și Corina Șchiopu, de la Hidrotehnica), pot remarca pe conducătoarea de joc Mirela Gheorghe de la Constanța, pe Victorina Stoenescu, de la CFR Craiova, ia de la Aura Iași, pe Daniela Iosub (dl. Sbora este și antrenorul principal al echipei naționale - n.r.).

■ **Bogdan Macovei (responsabil federal pentru lotul de tineret)**: "Jucătoarele au mai fost în pregătire centralizată în vara anului trecut și au participat la campionatul balcanic de tineret de la Constanța, dar, după acest campionat, la Iași, a fost prima acțiune de verificare a lotului. Mă aștept tam ca turneul să fie foarte bine organizat, deoarece cunosc de mulți ani potențialul organizatoric al Iașului".

■ **Dan Valentin (Fibrex Săvinești)**: "Un turneu util, înaintea începutului campionatului deoarece au fost echipe foarte puternice. La sfîrșitul acestui turneu vom ști și noi cum stăm cu pregătirile. Lotul de junioare este în creștere. O impresie deosebită mi-a lăsat echipa Hidrotehnica Constanța".

Pagină realizată de
Eugen FLORESCU
G.I. NICOLAE

Cotidianul MONITORUL oferă 100.000 lei echipei feminine de handbal AURA în cazul calificării pentru semifinalele Cupei E.H.F.

BIBLIOTECA CENTRALĂ UNIVERSITARĂ "M. EMINESCU" IAȘI

IAȘI

Ștefan Vișoianu își păstrează "Pasticceria Gelateria Italiana"

INTERN

ULTIMA ORĂ!

Partidele din Convenția Democratică au hotărît să aibă o întîlnire comună cu președintele Iliescu

PAGINA 8

PAVEL CORUȚ face mărturisiri complete

"MĂ ÎNDOIESC CĂ PACEPA MAI ESTE ÎNCĂ ÎN VIAȚĂ"

MARȚI
11 IANUARIE
1994
An IV,
Nr. 7 (766)
8 PAGINI - 100 LEI

cotidian de informații

Monitorul

Director onorific: AUREL LEON

Redactor șef: DAN RADU

Înainte de a anunța Poliția, Salvarea sau Pompierii, sunați la MONITORUL!

Telefon: 17.25.57

PREFECTUL DAN GÂLEA VREA SĂ FIE BANCHER

■ *alți acționari ai băncii particulare "Albina" sînt: subprefectul Alexandru Anghel, directorul Direcției pentru Agricultură, Constantin Dascălu, și Petru Dascălu, președintele filialei Iași a PDAR*

La Iași a fost constituit nucleul de inițiativă al Băncii "Albina", bancă particulară care-și propune stimularea agriculturii particulare și a comerțului. După cum a declarat Liviu Litvinchievici, economist la Banca Agricolă S.A., primii acționari ai Băncii sînt prefectul Dan Gâlea, subprefectul Alexandru Anghel, Constantin Dascălu, director general al Direcției Generale pentru Agricultură, și Petru Dascălu, vicepreședintele Consiliului Județean Iași, care deține și funcția de președinte al filialei Iași a P.D.A.R.

Banca intenționează să preia și plata pensiilor pentru pensionarii din mediul rural. Primele împrumuturi vor fi acordate în luna martie sau aprilie. Contactat telefonic, prefectul Dan Gâlea a confirmat faptul că este acționar la Banca "Albina", declarînd că urmează exemplul bunicului său, care a fost acționar la Banca "Creditul agricol". Dan Gâlea a afirmat că noua bancă va oferi credite avantajoase țăranilor. De asemenea, Liviu Litvinchievici a declarat că în timpul său liber încearcă să contacteze și alți milionari, pentru a-i convinge să devină acționari ai băncii. **(Emilian CONSTANTIN)**

Sume enorme de valută se scurg în afara țării prin filiere mafiote

■ *35% din masa monetară aflată în circulație este scăpată de sub controlul statului*

Deficiențele legislative privind reglementarea operațiunilor de import-export constituie cauza principală a înmulțirii spectaculoase a cazurilor de scurgere de valută din țară. Este vorba de nenumărate cazuri de societăți comerciale (în principal societăți mixte) care introduc în țară cantități considerabile de mărfuri fără factură. În plus, nu sînt puține cazurile în care se introduc mărfuri destinate unor firme fantomă sau unora înființate special pentru una sau două tranzacții de acest fel. Concret, acestea produse se comercializează, de obicei, cu plata în numerar, bani care mai apoi sînt schimbați în valută pe piața neagră. În acest fel, numeroase societăți, organizate în adevărate filiere mafiote, vehiculează sume enorme în valută, pe care le scot ulterior din țară prin mijloace ilegale, privînd statul român de sume impresionante.

Cu privire la acest fenomen, specialiști în finanțe apreciază că aproximativ 30-35% din întreaga masă monetară aflată în circulație este scăpată total de sub controlul statului. Este evident faptul că, atît timp cît nu va fi întocmit un sistem viabil de verificare a întregului circuit al circulației mărfurilor introduse în țară, de la punctul de frontieră pînă la beneficiarii direcți, fenomenul se va repeta la nesfîrșit, provocînd astfel prejudicii uriașe statului român. **(Mihaela BREZEANU)**

După o zi de groază, în care a fost criticat din toate părțile

PAUL EVERAC A DEMISIONAT

■ el a ajuns la CNA sub protecția Poliției Capitalei ■ președintele CNA, Titus Raveica, nu consideră închis conflictul cu TVR ■ se așteaptă demisia întregului Consiliu de administrație ■

Paul Everac a anunțat ieri că a depus o cerere de demisie la cabinetul premierului Văcăroiu. Dl. Everac a declarat, în cadrul unei întîlniri cu Radu George Serafim, Dionisie Șincan, Dumitru Iuga și Mihai Tatulici - întîlnire care a avut loc ieri la ora 13,00 la sediul TVR -, că va pleca în concediu de odihnă pînă cînd premierul va răspunde cererii de demisie. Interimatul conducerii TVR va fi preluat de Dionisie Șincan, actualmente director adjunct al Televiziunii. "Sindicatul nu poate accepta o asemenea formulă. Noi așteptăm o declarație de demisie și nu o cerere; o declarație de demisie este operativă în toate împrejurările", a declarat liderul SLRTV, Dumitru Iuga.

Ieri, "agenda de lucru" a d-lui Everac prevedea:

- la ora 8,30 urma să anunțe membrilor din Consiliul de Administrație al Televiziunii decizia sa - demisionează sau nu;
- la ora 9,00 trebuia să se prezinte la Consiliul Național al Audiovizualului;
- în jurul orei 12,00 era așteptat de către membrii Comisiei parlamentare pentru cultură, artă și mass-media din Senat.

Ora 6,30. În fața locuinței d-lui Everac își fac apariția primii reporteri din presa scrisă și radio (posturi particulare). Temîndu-se că reprezentanții presei l-ar putea agresa, Paul Everac a chemat telefonic poliția pentru a ieși din imobilul din str. Batiștei. La orele 10,30 au sosit patru echipaje ale poliției, conduse de adjunctul șefului Poliției Capitalei, col. Dabu, împreună cu care Paul Everac și soția sa au ieșit din locuință. Întrebat de un reporter MEDIAFAX dacă intenționează să demisioneze, astăzi sau în viitorul apropiat, din funcția de director general al TVR, Paul Everac a răspuns: **"Tristă meserie aveți voi, ziariștii."**

Ora 8,00. În zona Televiziunii se triplează numărul polițiștilor. 15 ziariști se află la "datorie".

Ora 10,30. Secretara d-lui Everac acordă un interviu în direct reporterului postului de radio "Total", aflat în Televiziune, afirmînd că șeful ei nu s-a putut prezenta la întîlnirea cu angajații și nici la C.N.A., datorită pichetării locuinței de către ziariștii de la "Evenimentul zilei" și "Cotidianul". Din eforturile conjugate ale gazetarilor - extraordinară solidaritatea și colaborarea lor - a rezultat că domnia sa a făcut o escală la Cotroceni.

Orele 10,00-14,15. Devansată cu o oră, în speranța prezentării totuși a d-lui Everac la ora 10,00, începe ședința C.N.A. Pe ordinea de zi se află trei puncte:

1) Stabilirea de măsuri privind nerespectarea regimului publicitar, încălcarea dreptului la corecta informare a publicului (chestiunea colajului din 30 decembrie 1993 - n.a.) și nerespectarea grilei privind canalul 2;

2) Sesizarea prim-ministrului în vederea demiterii d-lui Everac;

3) Solicitarea dezbaterii în regim de urgență în Parlament a legii organice pentru Radio și Televiziune.

Ora 14,20. Aflați într-o mică pauză, membrii C.N.A. sînt înștiințați de comunicatul de la "Actualități", privind așa-zisa demisie a directorului general al Televiziunii.

Ora 15,00. Ultimele vești schimbă într-un fel datele problemei. Ad-hoc demarează o conferință de presă. C.N.A. nu consideră închis conflictul cu T.V.R., precizează dl. Raveica. În privința demisiei, modul în care a fost ea prezentată nu poate fi considerat ca fiind cert. "Practic, ne aflăm în fața unei cereri de demisie care poate fi aprobată sau nu de primul ministru, care trebuie să se pronunțe în 15 zile". (juristul C.N.A.) Majoritatea membrilor C.N.A. sînt de părere că trebuie să demisioneze întreg Consiliul de Administrație, deoarece acest consiliu a propus d-lui Everac să preia toate prerogativele în Televiziune. Concluzia C.N.A. este în momentul actual: Televiziunea a ajuns în conflict cu toată națiunea, cu întreg spectrul politic.

Ora 16,00. Ședința Consiliului de conducere a C.N.A. se întrerupe, urmînd ca azi să se stabilească sancțiunile ce se impun Televiziunii Române.

Ora 12,00. La Senat se întrunește Comisia parlamentară de specialitate și se hotărăște o intervenție la primul ministru prin care să se ceară demisia. Sînt avansate trei nume de înlocuitori: Sergiu Nicolaescu, Dumitru Popa și Dinu Săraru.

Declarații în exclusivitate pentru MONITORUL

■ **Constantin Vaeni (membru CNA):** "Nu este suficient. Cu această demisie nu se rezolvă problema Televiziunii. Trebuie să-și depună demisia și membrii Consiliului de Administrație. Acești oameni sînt la fel de vinovați ca și Everac. Ei i-au dat putere, fără ei Everac n-ar fi existat".

■ **Radu Coșarcă (membru CNA):** "Este greu de crezut că unii directori, șefi de secție vor demisiona. Nu este convenabil să schimbi fotoliul de catifea cu scaunul de lemn sau din șef să devii reporter. Pînă nu se va ști care este statutul Consiliului de Administrație al Televiziunii, vor fi mereu probleme, indiferent cine o conduce."

■ **Horia Murgu (membru CNA):** "Nu trebuie să facem un mit din Everac. Nu trebuie să privim numai la personajul din prim plan. Trebuie să ne ocupăm și de cei din planul al doilea, altfel nu se rezolvă problema. Schimbăm un Everac cu alt Everac și așa mai departe." **(corespondență din București de la Lucian GHEORGHIU)**

Ancheta în "cazul Ioan Luchian Mihalea" se află în impas

Cazul Mihalea continuă să dea dureri de cap echipei de anchetatori însărcinate să descopere pe ucigașul cunocutului artist, care a căzut victima unui agresor cu peste o lună în urmă. Pînă la ora actuală, nu se poate spune că s-a avansat în vreun fel în direcția prinderii autorului, deși poliția se află în posesia unor dovezi materiale ale prezenței criminalului în locuința lui Mihalea, care ar putea duce la individualizarea sa. Este vorba de amprente digitale, de urmele unei încălțări prelevate în locuința victimei, ce indică existența unui bărbat de 60-65 kg, precum și de fire de păr blond. Ancheta se află în impas - a declarat o sursă din cadrul Poliției - pentru că este aproape imposibil de stabilit cine este blondul ucigaș, avînd în vedere că numai în București există 300.000-400.000 de blonzi, un număr similar de bărbați avînd o greutate între 60-65 kg, precum și datorită faptului că amprentele prelevate nu se află afișate în evidențele poliției. În prezent, se procedează prin eliminare pentru a se ajunge la un cerc cît mai restrîns de bănuiți.

CARITAS a fost luat cu asalt de romii moldoveni

Nemulțumirile față de ritmul în care se efectuează plățile pentru participanții la circuitul de întrajutorare "Caritas" au ajuns la Cluj-Napoca să se transforme în proteste vehemente. În cursul dimineții de luni, aproximativ 200 de cetățeni, în majoritate romi proveniți din județele Moldovei, s-au prezentat la sediul clujean al S.C. "Caritas" S.R.L., solicitînd onorarea plăților sau restituirea banilor depuși.

JIRINOVSKI este ajutat cu bani de la K.G.B.

Liderul ultranaționalist rus Vladimir Jirinovski își menține legăturile cu o firmă care a intermediat vărsarea de fonduri ale Partidului Comunist est-german (S.E.D.) în conturile KGB, a făcut cunoscut, vineri, agenția germană de privatizare, "Treuhand", citată de REUTER. Directorul agenției "Treuhand", Josef Dierdorf, a declarat că un asociat al lui Jirinovski a lucrat timp de 6 luni, în 1993, pentru firma germană TVO GmbH, suspectată de a fi transferat milioane de mărci din fondurile S.E.D. în conturile din străinătate ale fostului KGB. "Am descoperit că au existat contacte susținute între Jirinovski și TVO", a spus Dierdorf. La rîndul său, Dietmar Bartsch, trezorierul partidului comunist reformat din Germania, P.D.S., a declarat că este posibil ca Jirinovski să fi intrat în posesia cîtorva milioane de mărci pe care liderii S.E.D. le-au pus la păstrare în conturi secrete din Elveția și Luxemburg, înainte de prăbușirea regimului comunist din Germania, în 1989. De operațiunile de depunere este suspectat că s-ar fi ocupat directorul firmei TVO, Werner Girke. Acesta s-a întîlnit, în decembrie 1993, cu Jirinovski în Austria. În prezent nu se mai cunoaște nimic despre soarta banilor iar surse ale poliției germane indică faptul că Girke și soția lui au părăsit Germania și s-ar putea afla la Moscova.

ALFINCOOL®

ALFINCOOL S.A.

Iași, Str. Platoul Abator nr. 5, Tătărași Nord, tel. 174935

➡ produce din cereale
alcool rafinat
pe care îl îmbuteliază la 87° și 96°.

➡ îmbuteliază la sticle de 1/2 și livrează, cu adaos "0", subproduse ca:

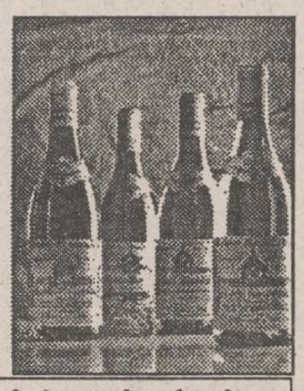

1. Vodcă 36°	- 600 lei fără TVA
2. Vodcă 42°	- 700 lei fără TVA
3. Rom 38°	- 650 lei fără TVA
4. Rachiu alb 25°	- 450 lei fără TVA
5. Alcool sanitar	- 560 lei fără TVA
6. Alcool rafinat 87°	- 910 lei fără TVA

Menționăm că subprodusele îmbuteliate de noi au la bază alcool etilic rafinat numai din cereale de cea mai bună calitate, produs de către societatea noastră și la cele mai avantajoase prețuri din țară.
Avînd produsele noastre în stoc, expuse, aveți siguranța unui profit acceptabil și sigur.
Vă așteptăm la sediul firmei noastre.

Ingenioasă inițiativă a arhitecților ieșeni

Căminele de nefamiliști vor fi transformate în blocuri cu apartamente

În viitorul apropiat, arhitecții din municipiul Iași prevăd ca majoritatea căminelor de familiști, aparținînd unor societăți comerciale (FORTUS, TEROM, RENEL, C.F.R., IASITEX etc.), să fie modificate pentru a le transforma în blocuri cu apartamente. Această inițiativă a fost declanșată ca urmare a evidentei crize de spațiu locativ în oraș, precum și din cauză că majoritatea acestor cămine au ajuns într-o fază avansată de degradare și nu mai servesc scopului inițial (de a găzdui nefamiliști). Astfel, la cererea arhitecților din Iași, HABITAT PROIECT S.A., proiectantul celor mai multe dintre aceste cămine, a întocmit, spre exemplificare, un proiect de modernizare a unui astfel de cămin aparținînd S.C. TEPRO S.A. Iași. În prezent, căminul, cu parter și patru etaje, cuprinde 464 camere, cu grup sanitar comun pe fiecare nivel. În urma studiilor efectuate de S.C. HABITAT PROIECT S.A., rezultă că se pot realiza în acest spațiu locativ 64 de apartamente (53 cu o cameră și 11 cu două camere) prevăzute cu bucătării, băi, spații de depozitare, precum și dotările curente necesare. De asemenea, proiectul de modernizare cuprinde și modificările necesare în structura de rezistență, care să asigure protecția la acțiuni seismice corespunzător normelor tehnice în vigoare. Exceptînd intervențiile asupra structurii, restul lucrărilor pot fi executate în regie proprie, astfel încît costurile acestor modernizări vor fi simțitor reduse. **(Ovidiu LUNGU)**

La nivel național

Datoriile agenților economici de stat sînt de 2000 miliarde lei

■ *compensarea globală a acestora ar provoca o creștere bruscă a inflației cu 10-15%*

Datoria agenților economici din județul Iași către bugetul de stat a depășit suma de 14 miliarde lei, numai în primele zece luni ale anului trecut. Cele mai mari datorii le au: S.C. FORTUS S.A, cu 1,7 miliarde lei; S.C. ANTIBIOTICE S.A., cu 1 miliard lei; S.C. IAȘITEX S.A., cu 800 milioane lei; S.C. MOLDOMOBILA S.A., cu 600 milioane lei etc. Aceste sume au crescut pînă la sfîrșitul anului 1993. În plus, aproape toți agenții economici din sectorul de stat au acumulat mari datorii și față de furnizori. Pentru stingerea acestor datorii, întreprinderile de stat au așteptat compensarea pe care Guvernul o făcea, în mod obișnuit, la sfîrșitul fiecărui an.

Conform părerii unor specialiști din domeniu, în cazul în care s-ar face o compensare globală a datoriilor agenților economici, ar fi necesare circa 2000 miliarde lei, care ar trebui trecute ca datorie publică, întrucît Guvernul nu dispune de această sumă. În acest caz, deficitul bugetar s-ar majora la aproximativ 20-25% iar inflația ar crește brusc cu 10-15%.

Ori, în timpul discuțiilor cu Fondul Monetar Internațional, Guvernul României s-a angajat ca deficitul bugetar pe anul 1994 să nu depășească 5%, ca o condiție pentru acordarea împrumutului stand-by.

Acesta este unul din principalele motive pentru care Guvernul nu a mai amintit de compensarea datoriilor agenților economici. Însă, dacă această măsură nu va fi luată, foarte mulți agenți economici vor ajunge în situația să fie declarați în incapacitate de plată. **(Costel STROESCU)**

La Iași se vor construi apometre de apartament

■ în felul acesta, ieșenii vor ști cu exactitate cantitatea de apă pe care trebuie să o plătească într-o lună

În curînd, în Iași va exista posibilitatea instalării de apometre individuale, pentru măsurarea consumului de apă rece și de apă caldă în fiecare apartament. Aceasta a fost concluzia formulată de primarul Constantin Simirad, în urma întîlnirii avute ieri cu dl. Zhang Hui, unul din membrii delegației chineze, care ne vizitează actualmente orașul.

Zhang Hui, om de afaceri chinez, a propus construirea de apometre la Iași

Dl. Zhang Hui a venit de această dată în calitate de reprezentant al unei întreprinderi chineze care fabrică o mare varietate de aparate pentru măsurarea consumului de apă. El a prezentat primarului un proiect de colaborare între societăți din Iași și întreprinderi din China pentru fabricarea la Iași a apometrelor individuale.

Spre deosebire de România, în China fiecare apartament este dotat cu asemenea aparate, acest lucru permițînd o apreciere exactă a consumului de apă.

Deoarece o mare parte a componentelor ar urma să fie fabricate la Iași, prețurile apometrelor sînt prevăzute a fi destul de scăzute (aproximativ 8 dolari bucata). Acest lucru ar permite ca fiecare persoană doritoare să-și poată dota instalația de apă din apartament cu asemenea aparate. Singura problemă este că, în România, coloanele de apă pentru baie și bucătărie sînt diferite, astfel că într-un apartament ar trebui montate 4-6 apometre sau ar trebui operate modificări la instalația de apă. Oricare din variante va fi aleasă, calculele arată că, în timp, economiile rezultate din contorizarea apei vor amortiza rapid investiția inițială, mai ales avînd în vedere faptul că, prin sistemul de plată în pauşal, folosit în prezent, R.A.J.A.C. Iași taxează fiecare persoană cu aproximativ 10 m.c. de apă lunar. Acest consum este exagerat de mare și se datorează în cea mai mare parte pierderilor de apă din rețeaua de distribuție. Deși au declarat că sînt interesați de proiect, reprezentanții R.A.J.A.C. Iași nu s-au arătat prea entuziasmați. Primarul Constantin Simirad a declarat că, indiferent de poziția adoptată de R.A.J.A.C. Iași în această privință, municipalitatea va sprijini materializarea ideii, pentru ca, în viitor, fiecare cetățean să plătească numai atîta apă cîtă consumă. În plus, Iașul ar deveni astfel primul oraș din țară în care apa s-ar contoriza după modelul occidental. **(Cristian DUNAR)**

Ieșenii contra primului ministru

Sindicatele ieșene au hotărît să oprească lucrul

■ au fost stabilite două alternative privind declanșarea grevei generale

Alexandru Eftene, membru în Consiliul de conducere al Uniunii Teritoriale C.N.S.L.R.-Frăția, ne-a declarat că, începînd de ieri, a demarat și la Iași campania de strîngere a semnăturilor membrilor de sindicat, în vederea declanșării grevei generale. După cum se știe, cele trei mari confederații sindicale din România, C.N.S.L.R.-Frăția, Blocul Național Sindical și Cartelul ALFA, și-au anunțat intenția de a declanșa această grevă la sfîrșitul lunii ianuarie sau începutul lunii februarie. Reamintim că principala revendicare exprimată de liderii celor trei confederații este demisia actualului guvern condus de premierul Nicolae Văcăroiu. Liderul sindical, Alexandru Eftene, a mai declarat că, deocamdată, nu a fost stabilită strategia de acțiune a sindicatelor din Iași. Există, totuși, două alternative: ori se va opta pentru declanșarea

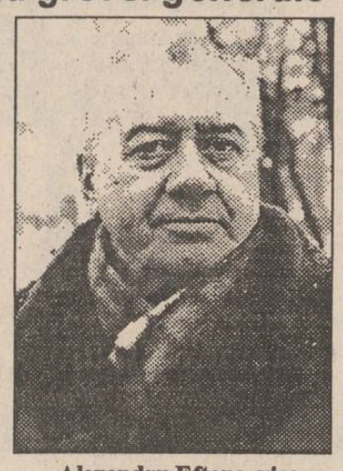

Alexandru Eftene, vice - președintele Alianței Sindicale "Moldavia"

unei "cascade de greve" (sindicatele vor intra în grevă în zile diferite), ori se va decide coordonarea acțiunilor revendicative în așa fel încît greva să fie declanșată simultan de toate sindicatele. **(Sorin SIMON)**

ORAȘUL PE O COLOANĂ

■ O escrocherie în tramvai

În cursul zilei de duminică, 9 ianuarie, o echipă de supracontrol a R.A.T.C. Iași a depistat într-un mijloc de transport un fost angajat al regiei, care efectua în mod ilegal operațiunea de control a legitimațiilor de călătorie.

Conform informațiilor furnizate de ing. Cezar Petrescu, șeful biroului siguranța circulației din cadrul R.A.T.C., persoana în cauză - Romică Pantalon - domiciliat în str. Egalității nr. 12, care nu mai lucra în cadrul regiei din luna decembrie, a fost descoperită efectuînd controlul pe baza unei legitimații falsificate. După cum ne-a declarat dl. Cezar Petrescu, cazul fostului colaborator al R.A.T.C. va fi înaintat Poliției pentru cercetare, acesta fiind pasibil de o amendă considerabilă. În ceea ce privește noul cuantum al amenzii (10.000 lei) aplicate persoanelor care circulă fără legitimații de călătorie în mijloacele de transport în comun, am fost informați că de la începutul anului 1994, au fost depistați un număr de 32 călători frauduloși, care au fost sancționați ca atare. **(Mihaela BREZEANU)**

■ Un bărbat și-a bătut bestial nevasta

Duminică, 9 ianuarie, la Spitalul de Neurochirurgie din Tătărași a fost internată cu diagnosticul de "contuzie cerebrală minoră pe fondul unei spasmofilii mai vechi", Aspazia A., în vîrstă de 34 de ani. Femeia a fost lovită, după cum ne-a declarat, de propriul ei soț, Gheorghe A., șofer la R.A.T.C. Conform afirmațiilor femeii, aceasta a fost supusă de nenumărate ori agresiunilor soțului, aflat de fiecare dată într-o stare avansată de ebrietate. Într-o asemenea stare de beție, în urmă cu două săptămîni, în fața băiețelului de 4 ani care privea îngrozit această scenă, Gheorghe a luat tăblia de la masă, cu care a lovit-o peste cap. Îmbătîndu-se din nou, sîmbătă, 8 ianuarie, bătăușul și-a lovit iar soția, de data aceasta femeia ajungînd la spital. În momentul de față, aflată sub strictă supraveghere medicală, Aspazia A. acuză dureri violente de cap, fiind imobilizată la pat. **(Mihaela CĂNĂNĂU)**

■ Prefectura contracarează acțiunile prevăzute de P.N.Ț.C.D., filiala Iași

Ieri, în jurul prînzului, prefectul județului Iași, Dan Gâlea, a efectuat o deplasare în comuna Lespezi din județ. Vizita este făcută la cererea autorităților comunale, care au pretins că nu pot împiedica un grup de cetățeni să ocupe abuziv terenul unei ferme, secție a Stației de cercetări agricole Podu Iloaie. Scopul vizitei prefectului Dan Gâlea în comuna Lespezi este de a-i convinge pe acești cetățeni, confruntîndu-i cu legea, că nu au nici un drept de a ocupa terenul fermei respective. Prin această vizită, autoritățile județene speră să rezolve anumite nemulțumiri ale oamenilor, pentru a împiedica transformarea manifestării dedicate Unirii, ce va avea loc la Iași în 24 Ianuarie, într-o revoltă țărănească, așa cum prognozează reprezentanți ai P.N.Ț.C.D., filiala Iași. **(Ovidiu LUNGU)**

■ Care este salariul unui gardian public

Corpul Gardienilor Publici al județului Iași a testat pînă în prezent 450 de candidați, din care aproximativ 20-25 % au picat la testarea psihologică și de cultură generală, iar 10 % la examenul medical. Col. Ion Frujinoiu ne-a precizat că în urma testărilor efectuate s-a desprins ca o concluzie generală faptul că, în vederea ocupării postului de gardian public, nu s-au prezentat oamenii cei mai dotați pentru aceasta, cu un minim necesar de cultură generală. Corpul Gardienilor Publici continuă acțiunea de selecționare a candidaților, în paralel cu testarea practică pentru acei care au îndeplinit punctajul necesar la testarea psihologică și de cultură generală.

Testarea practică constă în însoțirea în mijloacele de transport în comun a controlorilor R.A.T.C. pentru a se putea vedea capacitatea de a comunica cu oamenii și de a face față situațiilor "delicate" a viitorului gardian public. După ce Corpul Gardienilor Publici va obține de la Inspectoratul Județean de Poliție avizele de port-armă și încadrare a gardienilor, vor începe cursurile de pregătire a candidaților, cu o durată de 30 de zile. Menționăm că salariul mediu pentru un gardian public va fi de aproximativ 79.000 lei, la care se vor adăuga sporurile. Aceștia vor beneficia și de echipament gratuit. **(Alina ȘTEFAN)**

■ Un cadavru neidentificat

La morga Spitalului de Neurochirurgie din Iași, "zace" neridicat cadavrul unui bărbat.

Menționăm că la data de 6 ianuarie a.c., în jurul orei 18,00, acesta a fost găsit bătut, căzut pe șos. Rediu-Tătar, în dreptul numărului 27. Transportat cu salvarea la spital, a decedat la scurt timp de la internare.

Semnalmentele cadavrului sînt: vîrsta de aproximativ 55-60 ani, înălțimea 1,60-1,70 m; calviție parțială (restul părului fiind cărunt), ochi căprui, greutate medie. Cadavrul prezintă lovituri la ochiul drept și la tibia piciorului drept. Cine poate da relații despre identitatea decedatului, rugăm să se adreseze Spitalului de Neurochirurgie (morga). **(Violeta CALINCIUC)**

O idee ingenioasă a unui student de la I.S.E.

■ datorită lui, locatarii unui bloc vizionează gratis zeci de programe T.V.

Pentru a putea recepționa programele de televiziune transmise prin satelit, Iulian H., student la Facultatea de Științe Economice din Iași, a avut o idee ingenioasă pe care, de altfel, a și pus-o în aplicare. Observînd capătul neizolat al unui fir aparținînd unei companii de televiziune prin cablu, Iulian H. a luat cablul respectiv și l-a sprijinit pe fișia de tablă aflată pe marginea acoperișului clădirii unde locuiește. Apoi, prin intermediul unui fir subțire a făcut legătura între antena televizorului și tablă. Entuziasmat de faptul că în acest mod a reușit să recepționeze majoritatea programelor transmise de firma de televiziune prin cablu, Iulian a dat "alarma" în blocul unde locuiește. Surprinși în mod plăcut de această inițiativă a colocatarului lor, cîțiva tineri din imobilul respectiv s-au racordat și ei la "televiziunea prin tablă". Avînd în vedere calitatea relativ bună a programelor recepționate, este posibil ca acest sistem să fie experimentat și de alții. **(Alexandru IONESCU)**

O știre care dă peste cap multe planuri

Este posibil ca Iașul să nu beneficieze în acest an de credite valutare

Banca Europeană de Reconstrucție și Dezvoltare (B.E.R.D.) și Banca Internațională de Reconstrucție și Dezvoltare (B.I.R.D.) au decis, la sfîrșitul anului trecut, să treacă în revistă planurile de modernizare a trei regii autonome ieșene (Regia Autonomă Județeană de Apă-Canal, Regia Autonomă de Transport în Comun și Regia Autonomă de Gospodărire Comunală și Construcții). Aceste trei regii au fost propuse de către Consiliul Municipal Iași să beneficieze de împrumuturi (acordate de către cele două bănci) pentru modernizarea și retehnologizarea activității lor.

Mihai Casparovici, directorul R.A.J.A.C. (furnizoare de apă rece), ne-a declarat că nu crede că anul acesta va mai primi împrumutul, deoarece "Ministerul de Finanțe nu are fonduri pentru garantarea acestui împrumut". În cazul în care regia va avea, totuși, șansa să primească banii necesari modernizării activității sale, prioritară va fi stația de epurare, pentru care regia are în vedere mărirea capacității de epurare a apei reci (de la 4,2 mc/s la 5 mc/s).

Antonel Grosu, directorul R.A.G.C.C., a precizat că, în cazul primirii împrumutului de la B.E.R.D. și B.I.R.D., va avea în vedere, în principal, construirea unui depozit controlat de gunoi în afara orașului, urmînd a fi desființată actuala groapă de gunoi de la Tomești.

Conducerea R.A.T.C. își propune, în primul rînd, să refacă liniile de tramvai. Neculai Abalașei, directorul direcției exploatare din cadrul regiei, a menționat că împrumutul va permite schimbarea vechiului ecartament al liniei de tramvai (de 1000 mm), cu ecartamentul normal (1435 mm). **(Violeta CALINCIUC)**

Mihai Casparovici, directorul R.A.J.A.C.

Prefectul Iașului a cerut primarului din Erbiceni să-și dea demisia

■ Primarul Dumitru Ignăteanu este acuzat de comiterea mai multor greșeli în aplicarea Legii Fondului Funciar

O delegație din comuna Erbiceni, județul Iași (formată din primar, Comisia Comunală pentru aplicarea Legii fondului funciar și diverși cetățeni), a fost convocată, ieri, la Prefectura Iași, de către Comisia Județeană pentru aplicarea Legii 18/1991. Motivele acestei convocări sînt în principal două: acționarea în judecată a Prefecturii Iași de către Comisia Comunală Erbiceni și nerecunoașterea unei hotărîri a Comisiei Județene de către aceeași comisie. Discuțiile au durat aproape două ore, timp în care sătenii pretindeau suplimentarea suprafeței comunei cu aproape 800 ha iar autoritățile refuzau să ia această hotărîre, deoarece au fost depistate multe necazuri în care cetățenii posedau atît pămîntul, cît și valoarea sa în acțiuni la Stația de cercetări agricole Podu Iloaiei. Pentru a dezamorsa conflictul din zonă, Comisia Județeană a hotărît să acorde pentru anul 1993 drepturile cuvenite tuturor acționarilor din comună, indiferent dacă aceștia posedă această calitate legal sau ilegal, urmînd ca în 1994 să se corecteze această situație. De asemenea, prefectul Dan Gâlea crede că se impune ca primarul comunei Erbiceni, Dumitru Ignăteanu, să-și dea demisia, deși acest lucru nu-l face mai puțin responsabil de greșelile săvîrșite în aplicarea Legii 18. **(Ovidiu LUNGU)**

Ștefan Vișoianu își păstrează Pasticceria Gelateria Italiana

Ieri, la Judecătoria Iași s-a consumat ultimul act în procesul intentat de către S.C. Avicola Iași societății Agroind Ciurea, privind ocuparea de către aceasta din urmă a unui spațiu comercial în str. Sf. Lazăr nr. 47. Litigiul dintre cele două societăți comerciale a fost rezolvat în ultimul moment, printr-un schimb de spații comerciale între cele două unități. Astfel, prin procesul verbal întocmit pe data de 7 ianuarie 1994, S.C. Agroind Ciurea, în schimbul spațiului din str. Sf. Lazăr nr. 47 (actuala "Pasticceria Gelateria Italiana"), a cedat un spațiu comercial în str. Tudor Vladimirescu nr. 330. Conform aceluiași proces-verbal, "schimbul s-a făcut în interesul ambelor părți". **(Sandu TACU)**

Sala de spectacole de la Palatul Copiilor se poate prăbuși în orice clipă

■ directorul instituției cere ajutorul administrației locale

O situație dezastruoasă a afectat, în ultima vreme, puținele locuri unde copiii și elevii își petrec o parte din timpul liber. Palatul Copiilor din Iași și cluburile copiilor din județ, deși sînt supraaglomerate de solicitările copiilor dornici să învețe lucruri plăcute și utile, cu greu pot fi menținute pe linia de plutire.

Directorul Palatului Copiilor din Iași, dl. Filip Onică, ne-a informat cu prilejul unui interviu de faptul că fondurile și dotările materiale sînt atît de precare, încît au devenit cu totul insuficiente. Cheltuielile de întreținere devorează și puținii bani care mai există, "sume aberante ne sînt încasate, de pildă, la apa caldă, de parcă copiii ar face baie. Sîntem jecmăniți la sînge, nu ține nimeni cont de faptul că aici sînt copii", a afirmat domnia sa.

Cu toate acestea, la serele cercului de botanică au înghețat plantele, din lipsă de căldură. S-a distrus o frumusețe de cultură de frezii. "Poate în hățișul de firme nou apărute, n-ar strica să existe și unele firme specializate în aprovizionarea cu materiale pentru activitățile copiilor. Avem 48 de cercuri din toate domeniile de activitate, la care au acces copii între 3 și 18 ani. Există la noi formații deosebite, două ansambluri folclorice, orchestre de jazz și muzică ușoară. Formațiile de dans modern și dans sportiv sînt singurele din Moldova. Cercurile plastice sînt o adevărată pepinieră de viitori artiști. Copiii realizează icoane splendide pictate pe sticlă, iar cercurile tehnice, de informatică și cele sportive ne aduc anual zeci de premii".

Necazurile se țin, însă, lanț la Palatul Copiilor. Sala de spectacole amenință să se prăbușească iar pentru refacerea ei sînt necesare sume importante. **(Silviu LABEȘ)**

OROSTIM

În farmaciile ieșene a apărut un nou produs farmaceutic - Orostim, indicat ca medicament adjuvant în terapia infecțiilor cronice ale căilor respiratorii superioare și inferioare (rinite cronice, sinuzite cronice, traheobronșite cronice, astm bronșic infectoalergic), precum și în afecțiuni cronice genitale (cervicite cronice, metroanexite cronice). Medicamentul a fost pus la punct de dr. Cătălina Lupușoru, de la catedra de Farmacologie a Universității de Medicină și Farmacie Iași.

Orostim este un imuno-stimulator polibacterian, cu administrare orală, iar substanța activă este constituită din extractele bacteriene a 13 tulpini de plante cu largă răspîndire pe teritoriul României. **(C.L.)**

S.C. SURSA MOLDOVEI S.A.

organizează concurs pentru ocuparea postului de

DIRECTOR COMERCIAL

în data de 28 ianuarie 1994.

Relații la sediul firmei, Calea Chișinăului nr. 17, telefon 127118, zilnic între orele 14-16.

Agenția de Turism NET

organizează excursii în:
TURCIA
12; 19 și 26 ianuarie - 35.000 lei
POLONIA
15 și 22 ianuarie - 38.000 lei

Week-end la
VATRA DORNEI, BORSEC, PREDEAL

Ag. Turism NET
(Casa Modei - Mezanin), tel. 117596

NET vă pune la dispoziție echipamente complete de schi și sănii

RADIO NORD - EST
emite pe o nouă frecvență:
72,44 MHz

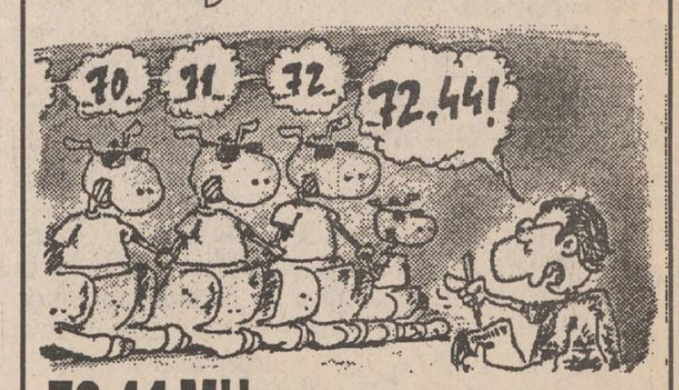

72.44 MHz.-emblema calității în radio.

"Sper să facem o filială CARITAS, dar una adevărată"

La Botoşani, primarul intenţionează să deschidă o filială CARITAS

În noaptea de duminică (9 ianuarie) - luni, 10 ianuarie 1994, oraşul Botoşani a fost împînzit de afişe care anunţă că, în curînd, S.C. M.D.M. va deschide un joc de întrajutorare CARITAS. Menţionăm că botoşănenii n-au avut o experienţă locală a acestor jocuri, deci nu sînt obişnuiţi cu prăbuşirile spectaculoase şi dureroase cum a fost cazul recent de la Constanţa. În acest context, afişele au prezentat un deosebit interes. Faţă de acest "scandal anunţat", iată ce ne-a declarat colonelul Mina Sava, de la biroul de presă al Poliţiei din Botoşani: "Personal, sînt împotriva acestor jocuri pe care le consider nişte escrocherii. Mare lucru Poliţia nu prea poate face, jocurile fiind legale. Bătaia de cap pentru noi este atunci cînd aceste jocuri se prăbuşesc. Şi avem atîtea exemple. Ar trebui să intervină autorităţile locale".

Iată şi declaraţia primarului din Botoşani, Dumitru Chiriacescu:

"Am auzit de acet joc, dar sigur nu-i vorba despre o filială CARITAS de la Cluj. Cei de acolo nu lipesc afişe noaptea. Am promis încă din vară că vom face o filială CARITAS la Botoşani. Nu s-a putut încă realiza deoarece au fost unii care s-au opus. Am fost la Cluj, invitat la dezvelirea statuii lui Avram Iancu, şi m-am întîlnit acolo şi cu dl. Stoica. Am stabilit ca, după 10 ianuarie, să mă sune pentru a perfecta dschiderea unei filiale CARITAS la Botoşani. Sper să facem o filială CARITAS, dar una adevărată. Despre cea de care-mi vorbiţi nu ştiu nimic, mă voi interesa, dar vă asigur că nu-i vorba despre CARITAS-ul Cluj".

Menţionăm că firma M.D.M., care a anunţat intenţia înfiinţării unui joc CARITAS, are aceleaşi reguli ca şi jocul CARITAS din Cluj-Napoca, promiţînd o multiplicare a sumei depuse, de 8 ori în 90 de zile. Depuneri de la 20.000 la 50.000 lei în sume fracţionate de cîte 20.000 lei. **(Val GURALIUC)**

Cel care a incendiat locuința deputatului Ion Rațiu a folosit chei potrivite

■ ***autorul spargerii făcea parte din cercul de apropiați ai liderului PNȚCD***

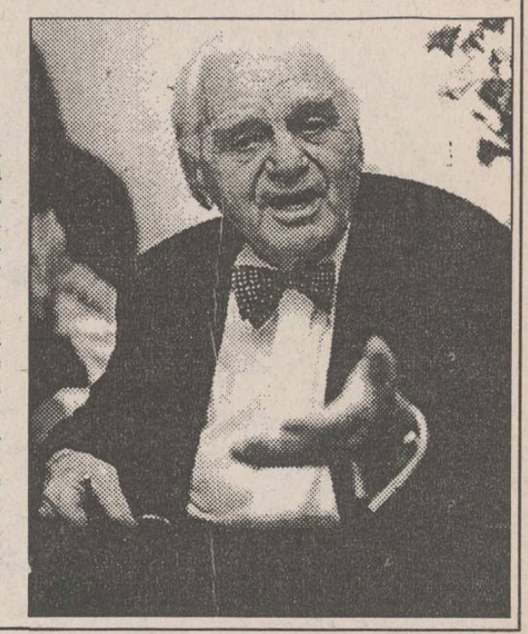

Există speranțe că circumstanțele incendiului provocat la casa domnului deputat Ion Rațiu la începutul anului vor putea fi elucidate în scurtă vreme - a declarat unui redactor al agenției "Rompres" o sursă din cadrul Poliției. Pentru intensificarea cercetărilor și descoperirea vinovatului, s-a creat o echipă de specialiști ai Sectorului 1 Poliție și Inspectoratului General al Poliției, echipă care a confirmat concluzia că incendiul a fost provocat. Se bănuiește că autorul ar face parte din cercul de apropiați ai domnului Rațiu, avînd în vedere faptul că acesta a folosit chei potrivite.

Cauzele care au determinat o asemenea acțiune nu sînt stabilite încă cu precizie deoarece, dacă din casa de fier au fost sustrase o serie de valori, alte lucruri de preț existente în locuință nu au dispărut. S-ar putea ca mobilul incendiului să fie totuși jaful, deși domnul Rațiu înclină să creadă că ar fi vorba de o acțiune coordonată de intimidare a domniei sale.

Poetul Cezar Baltag a cîștigat Premiul Național pentru Poezie "Mihai Eminescu"

■ **MONITORUL a fost primul ziar care l-a anunțat pe Cezar Baltag de succesul obținut la Botoșani**

Premiul Național pentru Poezie "Mihai Eminescu" a fost acordat, ieri, 10 ianuarie, după îndelungate deliberări, poetului Cezar Baltag pentru întreaga sa operă și activitate literară.

Juriul - compus din Laurențiu Ulici (vicepreședinte al Uniunii Scriitorilor); Mircea Martin (prof. univ., director al Editurii Univers), Cornel Ungureanu (redactor șef al revistei "Orizont" din Timișoara), Marian Papahagi (critic literar, profesor universitar la Cluj), Daniel Dimitriu (critic literar, lector la Universitatea "Al. I. Cuza" din Iași).

Dumitru Chiriacescu, primarul orașului Botoșani, a anunțat că Premiul Național pentru Poezie "Mihai Eminescu", oferit de Consiliul Municipal Botoșani, are valoarea de 500.000 lei, față de 1.000.000 lei cît se anunțase inițial.

După aflarea numelui laureatului Premiului Național de Poezie "Mihai Eminescu", am purtat cu poetul Cezar Baltag următoarea convorbire:

- Domnule Cezar Baltag, felicitări pentru premiul pe care tocmai l-ați obținut!

- Ce premiu? Unde am luat premiu?

- La Botoșani. Ați luat Premiul Național de Poezie "Mihai Eminescu", ediția 1993-1994.

- Acuma aflu. Dumneavoastră sînteți primul care îmi dați această veste.

- Premiul este în valoare de 500.000 lei.

- Extraordinar! Nu știam nimic. Vă dați seama ce bucurie îmi faceți?! Sînteți primul care mă anunță. Aștept să aud această veste și reconfirmată.

Acum, nu-mi vine să cred. Vă mulțumesc mult că mi-ați făcut așa o bucurie, anunțîndumă!

- Vreau să-mi spuneți, pentru ziarul "Monitorul", cum primiți acest premiu, care-l reacția dumneavoastră!

- Păi, ce reacție să am?! Stați să aud și eu dintr-o sursă oficială vestea asta. Tot ce vă pot spune, acum, este că sînt copleșit. În fine, nu, nu pot, domnule Dorin Popa, să vă spun, deocamdată, nimic. Vreau să aud această minunată veste confirmată. Acum nu știu ce să spun. Oricum, mare bucurie miați făcut, anunțîndu-mă. **(Val GURALIUC, Dorin POPA)**

Un deținut din Penitenciarul Iași este acuzat de fosta lui soție că a uitat unde se află casa în care a locuit

■ *bărbatul afirmă că respectiva casă se află în comuna Movileni în timp ce femeia revendică o locuință din comuna Propicani*

Ieri, la Judecătoria din Iași a avut loc un proces destul de ciudat. Ginga Petrache, aflat în Penitenciarul din Iași, unde execută o pedeapsă de șase ani de închisoare, din care mai are de executat doar două luni, a fost chemat în fața instanței de fosta lui soție, Băiceanu Elena, în procesul de partaj intentat de aceasta. Spre surprinderea asistenței, cei doi nu au căzut de acord asupra locului unde se află casa care reprezintă obiectul acestui partaj. Ginga Petrache a declarat că respectiva casă se află în satul Iepureni, comuna Movileni, în timp ce Elena Băjceanu a afirmat că locuința se află în comuna Popricani, femeia fiind de părere că, datorită timpului îndelungat petrecut în închisoare de către fostul ei soț, este posibil ca acesta să fi uitat unele lucruri sau să nu le cunoască pe cele mai recente. De asemenea, cei doi nu au căzut de acord asupra evaluării casei, Elena Băiceanu afirmînd că aceasta ar fi o clădire modestă care ar valora în jur de 50.000 lei, în timp ce Ginga Petrache, consternat, a declarat că este vorba despre o clădire care valorează milioane. Înainte de a pleca din fața instanței, Ginga Petrache a declarat că va "rezolva" sigur problema, în momentul în care va ieși din închisoare, casa respectivă fiind unica posibilitate de domiciliere. **(Doru MACOVEI)**

De la 1 ianuarie 1994

Toți comercianții trebuie să se doteze cu case de marcat și cîntare electronice

Începînd cu data de 1 ianuarie 1994, toți agenții economici plătitori de taxă pe valoare adăugată (cu cifră de afaceri mai mare de 10 milioane lei), cu activitate de comerț, trebuie să folosească balanțe și case de marcat electronice. În ce privește agenții economici din domeniul comerțului care nu au depășit cifra de afaceri de 10 milioane lei, aceștia au obligația să se doteze cu astfel de aparate începînd cu data de 1 iulie 1994. Pînă atunci, acești agenți economici au obligația, conform legii, să emită bonuri de mînă, în duplicat, tuturor cumpărătorilor, urmînd ca unul dintre bonuri să fie păstrat la sediul unității, într-o evidență separată. Reamintim că pentru abaterile din acest domeniu amenzile sînt cuprinse între 100.000 și 300.000 lei. **(Costel STROESCU)**

Liviu Antonesei s-a retras de la conducerea P.A.C. Iași pînă la 30 aprilie

■ **conducerea filialei va fi asigurată pînă la acea dată de Constantin Simirad**

Într-un comunicat primit la redacție sîntem informați:

"Din motive profesionale și personale, subsemnatul Liviu Antonesei, președinte al P.A.C. Iași, îmi suspend activitatea politică în cadrul filialei pînă la data de 30 aprilie a.c.. În intervalul 14 ianuarie-30 aprilie, interimatul președinției va fi asigurat de dl. Constantin Simirad, vicepreședinte al filialei. În aceeași perioadă, îmi voi îndeplini obligațiile în Comitetul Director Național, inclusiv cele privind activitatea filialelor din județele Neamț, Botoșani, Suceava și Vaslui".

Înființarea Administrației de Clădiri din cadrul R.A. Termoficare este ilegală

Într-o situație similară, Tribunalul Județean Suceava a dat cîștig de cauză asociațiilor de locatari

Înființarea secției în cauză s-a făcut fără a fi respectate legile în vigoare, încălcîndu-se în mod flagrant interesele asociațiilor de locatari.

Prin hotărîrea nr.187 din 14 decembrie 1993, Tribunalul județean Suceava a dat cîștig de cauză asociațiilor de locatari din localitate, în procesul intentat Regiei Autonome de Utilități Comunale și Locative (RAUCL) din Suceava. Astfel, asociațiilor de locatari le-a fost recunoscut dreptul de a nu se subordona regiei amintite, care pe lîngă calitatea de furnizor de utilități (apă caldă, apă rece, căldură etc.) a primit, printr-o decizie a Consiliului Municipal, și pe cea prin care stabilește tarifele serviciilor și face încasările. În opinia judecătorului Aglaia Vlădoiu, care s-a ocupat de acest dosar, a fost evitat astfel "orice control asupra corectitudinii operațiunilor financiare", după cum informează cotidianul "Nord-Press" din Suceava.

Reamintim că și în Iași a fost înființată în anul 1991 o secție asemănătoare celei din Suceava, denumită Administrația de clădiri, în subordinea R.A. Termoficare. Lăsînd la o parte abuzurile săvîrșite de conducerea R.A.T. Iași, în ceea ce privește activitatea secției în cauză, exemplul de la Suceava demonstrează că nici în municipiul nostru nu a fost respectată legislația în vigoare. Chiar dacă în decizia Consiliului Municipal Iași, prin care a luat ființă Administrația de clădiri, nu se stipulează în mod expres desființarea asociațiilor de locatari, în fapt se recunoaște acest lucru, atîta timp cît activitățile financiare ale asociațiilor sînt preluate de către R.A.T. Considerăm că persoanele din conducerea administrației locale ar trebui să facă ceva pentru a fi clarificată situația Administrației de clădiri din Iași, înainte ca locatarii să ajungă la exasperare. Totodată, ar trebui verificat și modul de folosire a comisioanelor percepute de către R.A.T. Iași pentru serviciile furnizate populației, servicii care nu au o bază legală. **(Alin TOCAN)**

Dumitru Iuga, președintele SLRTV, intră de astăzi în greva foamei

■ ***el cere "eliminarea" lui Paul Everac din TVR și adoptarea Legii privind organizarea RTV***

Președintele Sindicatului Liber din Radioteleviziune, Dumitru Iuga, va declara greva foamei, începînd cu ziua de 11 ianuarie, ora 8,00.

Într-o declarație dată publicității, Dumitru Iuga precizează că va rămîne în greva foamei pînă la "eliminarea" lui Paul Everac din schema de personal a instituției și, de asemenea, pînă la adoptarea, în procedură de urgență, a Legii privind organizarea și funcționarea societăților naționale de Radio și Televiziune.

SC Construcții Feroviare "Moldova" SA Iași disponibilizează 861 salariați

Recent, Societatea comercială Construcții Feroviare "Moldova" S.A. Iași a disponibilizat temporar, datorită lipsei de lucrări și a condițiilor climaterice nefavorabile, un număr de 861 salariați, din care 203 au intrat în șomaj temporar pînă la 31 martie 1994, iar 658 au preferat soluția concediului fără salar. Disponibilizările au fost efectuate în baza unei note trimise de Ministerul Muncii și Protecției Sociale, Ministerul Lucrărilor Publice și Amenajării Teritoriului, notă în care se precizează că nominalizarea personalului care urmează a fi trimis în șomaj temporar se va face de către Consiliile de Administrație, cu consultarea sindicatelor din unitățile care-și reduc sau încetează temporar activitatea datorită condițiilor nefavorabile.

Această măsură vine după o reducere anterioară de personal, care a avut loc în luna august, disponibilizare hotărîtă și aprobată de Consiliul Împuterniciților Statului, de Consiliul de Administrație al S.C.C.F. "Moldova" S.A. Iași și de Comisia paritară patronat-sindicate. Din cauza reducerii volumului de lucrări de construcții și reparații capitale ale infrastructurii căilor ferate, în luna august, respectiva societate a mai disponibilizat 515 salariați.

Ing. șef. Dumitru Grosu, de la Șantierul nr. 61, din cadrul S.C.C.F. "Moldova" S.A., ne-a declarat că situația dificilă în care se află societatea se datorează Societății Naționale a Căilor Ferate Române, care a sistat alocația de plan pentru lucrările de cale ferată. "Cei de la S.N.C.F.R., din fondurile pe care le au, plătesc salariile numeroșilor angajați, în loc să investească", a mai precizat Dumitru Grosu.

Pentru a încerca să supraviețuiască, S.C.C.F. "Moldova" S.A. a fost nevoită să-și îndrepte atenția către lucrările de construcții civile, dar majoritatea licitațiilor la care a participat le-a pierdut.

Ionel Rusu, coordonatorul compartimentului Personal-Organizare, ne-a informat că societatea este una cu specific de construcții căi ferate, iar reprofilarea pe construcții civile impune angajarea unor specialiști pentru acest domeniu. În cazul în care S.N.C.F.R. va acorda fonduri pentru lucrările specifice de cale ferată, angajații pentru lucrările civile ar trebui dați afară.

În luna ianuarie, la S.C.C.F. "Moldova" S.A. Iași sînt preconizate noi disponibilizări de personal, situația fiind imprevizibilă din acest punct de vedere și pentru lunile viitoare. **(Alina ȘTEFAN)**

Rata șomajului în cîteva județe din țară

Județul Gorj înregistra la sfîrșitul lunii trecute cea mai scăzută rată a șomajului la nivelul întregii țări: 3,7 la sută, conform datelor furnizate de Comisia Națională pentru Statistică.

Pe următoarele locuri în acest clasament se situau municipiul București cu o rată de 5,5 la sută, județul Brașov cu 6,7 la sută și Timiș cu 6,9 la sută. 23 de județe se situau sub media pe țară de 9,9 la sută. La polul opus, cea mai ridicată rată a șomajului o înregistra județul Vaslui cu 22,1 la sută, urmînd Bistrița Năsăud cu 20,3 la sută, Tulcea și Neamț cu 18,2 la sută și, respectiv, 17,1 la sută. La nivelul întregii țări se înregistrau la aceeași dată peste 1,1 milioane șomeri, din care peste 525 mii beneficiau de ajutor de șomaj, peste 509 primeau alocație de sprijin, iar peste 97 mii persoane se aflau în evidența oficiilor forței de muncă, fără a mai beneficia de prevederile Legii nr.1/1991. Județul Călărași se află în fericita situație de a nu avea nici o persoană înregistrată la oficiile forței de muncă și care să nu beneficieze de prevederile Legii nr.1/1991. Județul Olt înregistra, de asemenea, 45 de persoane în această situație, iar Dîmbovița 92.

Cel mai mare număr de persoane care nu mai beneficiază de prevederile Legii 1/1991 îl înregistra județul Constanța, cu o cifră de 12.223, urmînd județul Dolj, cu 9.941 persoane și Galați, cu 8.259 persoane.

IMPORTANT! În curînd
prima CASĂ DE LICITAȚIE din Iași
TRANZACȚIONĂRI DE AUTOTURISME
ȘI OBIECTE DE ARTĂ
S.C. SURSA MOLDOVEI S.A.
Telefon: 127118; 127114

ANUNȚ IMPORTANT
"Instrucțiunile privind Noul Sistem Contabil" vor fi distribuite agenților economici contracost achitat anticipat, după data de 15 ianuarie 1994.
Pentru închiderea anului financiar 1993, veți fi înștiințați prin presa locală data la care să vă prezentați pentru procurarea instrucțiunilor și a formularelor de bilanț.

APELAȚI CU ÎNCREDERE
LA SERVICIILE
TAXIURILOR DE STAT,
TAXICOM
Taxiurile noastre pot fi recunoscute cu ușurință datorită casetelor luminoase "MONITORUL" sau "Capital" pe care NUMAI NOI le avem.
OFERIM RAPIDITATE, CONFORT ȘI CELE MAI MICI PREȚURI PE KILOMETRU
300 lei/Km - tarif unic (zi, noapte)
tel. 953
sau 146593
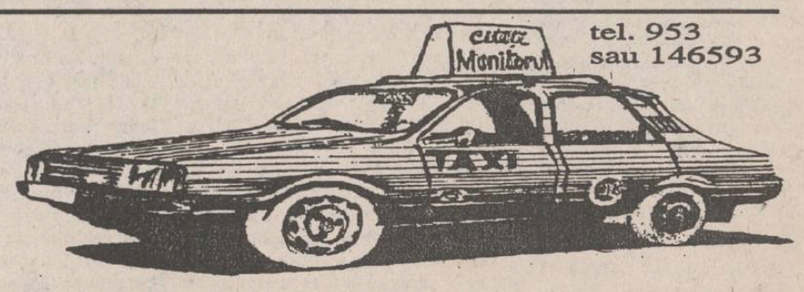

©N-E Advertising 1993

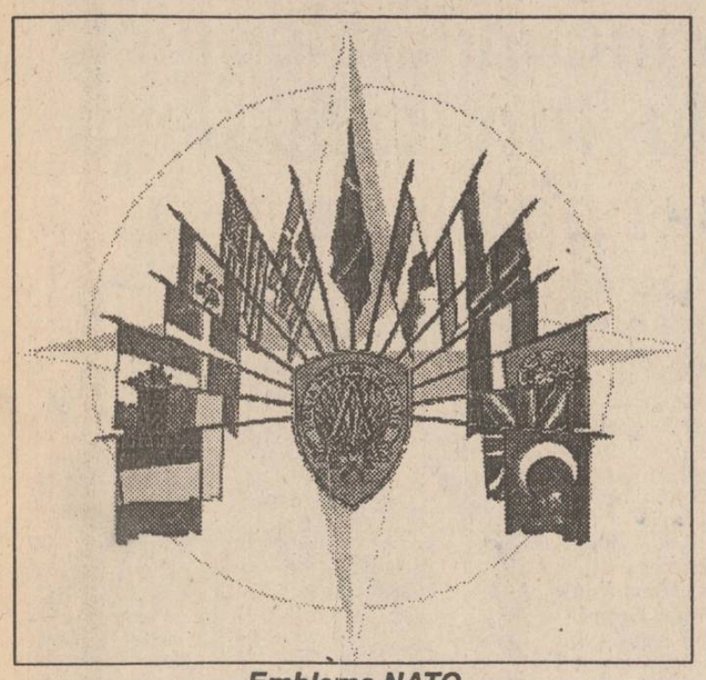

Emblema NATO

■ N.A.T.O. adoptă inițiativa "Parteneriat pentru pace"

Europa de Est, Rusia și războiul din Bosnia sînt subiectele cheie aflate pe agenda summit-ului N.A.T.O., care se desfășoară luni și marți la Bruxelles, informează REUTER. Este primul summit al celor 16 membri ai Alianței, după cel de la Roma, din 1991, cînd a fost aprobată noua strategie a N.A.T.O. în urma încetării războiului rece.

Șefii de stat și de guvern ai țărilor membre ale N.A.T.O. au acceptat luni propunerea americană a "Parteneriatului pentru pace", formă de colaborare militară cu statele fostului bloc comunist, au anunțat surse germane de la Bruxelles, citate de REUTER. Totodată, din cercuri apropiate Alianței Nord-Atlantice s-a aflat că documentul a fost semnat oficial în cursul unei ceremonii prevăzute pentru ieri după-amiază. "Inițiativa la cooperare a fost aprobată în unanimitate, fără a se proceda la dezbateri", a afirmat Dieter Vogel, purtător de cuvînt al guvernului de la Bonn. "Parteneriatul pentru pace" oferă individual statelor ex-comuniste programe de colaborare militară cu N.A.T.O., inclusiv scheme de pregătire și exerciții comune. În plus, statele semnatare ale acestui act pot beneficia de "consultanță" N.A.T.O., în cazul în care se simt amenințate. Summit-ul de la Bruxelles nu a oferit statelor central și est-europene nici o garanție de aderare ulterioară la Alianță.

Liderii N.A.T.O. vor încerca să reînnoiască legăturile tradiționale între S.U.A. și statele Europei - deteriorate în ultimul timp din cauza divergențelor de opinii în sectorul comercial și al problemei Bosniei. Aceste legături sînt vitale pentru viitorul Alianței, iar reducerea efectivelor americane, amplasate pe vechiul continent, vor determina țările europene să-și asume o mai mare responsabilitate militară, în cadrul Alianței.

■ România sprijină total planul american de "parteneriat pentru pace"

Ministrul român al Apărării, generalul Niculae Spiroiu, a declarat duminică agenției Reuter că România sprijină în totalitate planul N.A.T.O. de a consolida legăturile militare cu statele din Europa de Est, dar a atras atenția asupra faptului că Alianța Nord-Atlantică nu trebuie să lase deoparte Rusia. "Considerăm parteneriatul pentru pace ca o soluție viabilă și acceptabilă pentru toată lumea. Planul (american) se bucură de întregul nostru sprijin... Dar acest plan trebuie să ia în considerare și interesele Rusiei, în așa fel încît să nu exacerbeze deja existenta suspiciune cu care Moscova privește N.A.T.O. ca pe o amenințare reală. Un sistem de securitate nediscriminatoriu este singura cale de a asigura stabilitate în zona noastră", a spus generalul Spiroiu. "Cu un război civil la frontiera de sud-vest, cu Ucraina la nord și cu trupele rusești amplasate în Moldova, în apropierea graniței sale de est, România are tot interesul să accepte o astfel de formulă", a adăugat el. "În același timp, Rusia ar trebui să înțeleagă că noi nu dorim să ne alăturăm acelui tip de structuri militare și politice existente războiului rece, ci unei alianțe capabile să găsească noi dimensiuni pentru a asigura securitatea în acest spațiu geopolitic". Anul trecut, Armata României a lansat un vast program de modernizare a forțelor sale militare și a legislației de apărare, în perspectiva aderării la structurile N.A.T.O. La rîndul său, președintele țării, Ion Iliescu, a declarat, într-o scrisoare trimisă vineri secretarului general al N.A.T.O., Manfred Wörner, că "locul de drept al României este în cadrul N.A.T.O.". Potrivit Institutului Național pentru studii strategice din Londra, România are 200.000 cadre militare, din care 161.000 în trupele terestre, 20.000 în aviația militară și 19.000 în marina militară.

O concluzie neliniștitoare după prima zi a reuniunii de la Bruxelles

Țările est-europene nu vor fi primite prea curînd în NATO

■ "Parteneriatul pentru pace" e o variantă elegantă de a nu irita Rusia

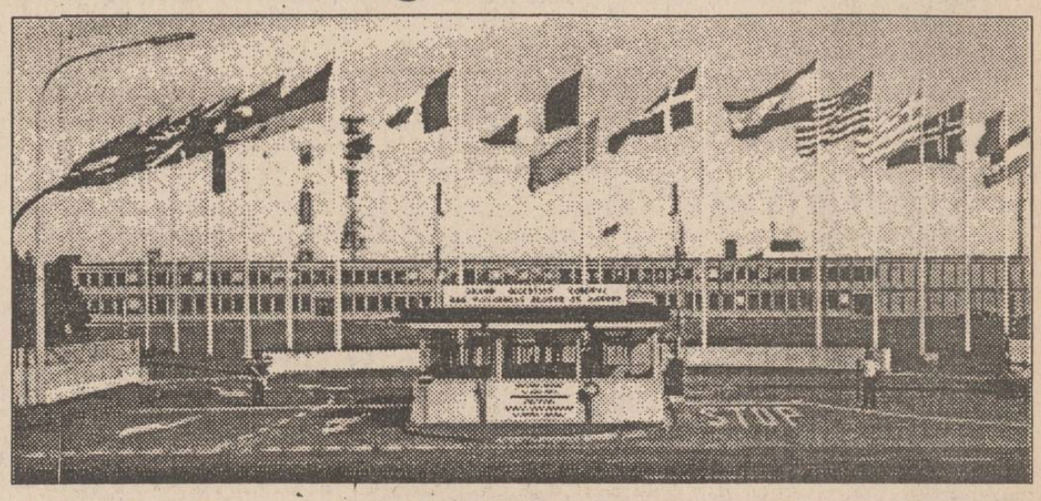

În imaginea de sus, o vedere de ansamblu a cartierului general NATO de la Bruxelles, în dreapta - sala care găzduiește reuniunea NATO

■ "Nu se poate vorbi de parteneriat, deoarece Rusia șantajează N.A.T.O. punînd condiții"

Președintele Poloniei, Lech Walesa, a apreciat, în legătură cu inițiativa americană a "parteneriatului pentru pace", că "nu se poate vorbi de parteneriat, ci de șantaj". "Parteneriatul nu există în condiții de șantaj", a spus el.

Într-un interviu de la Varșovia pentru canalul de televiziune publică franceză "France 3", în ajunul reuniunii la nivel înalt a N.A.T.O. de la Bruxelles, Lech Walesa a declarat: "Mă întreb cum este posibil un parteneriat - cu care Polonie și care Rusie?" Pentru că, a continuat el, "aceștia sînt parteneri, atunci ei trebuie tratați în aceeași manieră. Or, Rusia face presiuni asupra N.A.T.O. punînd condiții - atunci ce fel de partener este acela care face presiuni?", a declarat el.

"Acest lucru îl constat acum și nu-mi place, pentru că nimeni, nici N.A.T.O., nici țările occidentale nu au cîștigat nimic în această privință", a concluzionat el.

■ Secretarul general N.A.T.O., Manfred Woerner, a scăpat de un cancer la colon

Secretarul general al N.A.T.O., Manfred Woerner, a dezvăluit că a fost supus la trei intervenții chirurgicale, pentru un cancer de colon. "Am învins cancerul", a afirmat Woerner, adăugînd că, la cei 59 de ani ai săi, medicii îi acordă șanse foarte bune de supraviețuire, relatează AFP, citînd un interviu al cunoscutului om politic german, acordat publicației "Bild am Sonntag".

■ Atentat cu bombe la Colegiul pentru Apărare al N.A.T.O. din Roma

Luni dimineață, în apropierea clădirii Colegiului pentru Apărare al N.A.T.O. din Roma, a avut loc o puternică explozie, consemnează Reuter. La originea incidentului s-a aflat o bombă plasată în curtea imobilului. Atît clădirea Colegiului, cît și o altă construcție învecinată au fost grav avariate, însă nu s-au înregistrat victime. Atentatul se înscrie în cadrul campaniei de destabilizare asupra căreia președintele Oscar Luigi Scalfaro și alți oficiali italieni avertizaseră cu numai cîteva zile în urmă

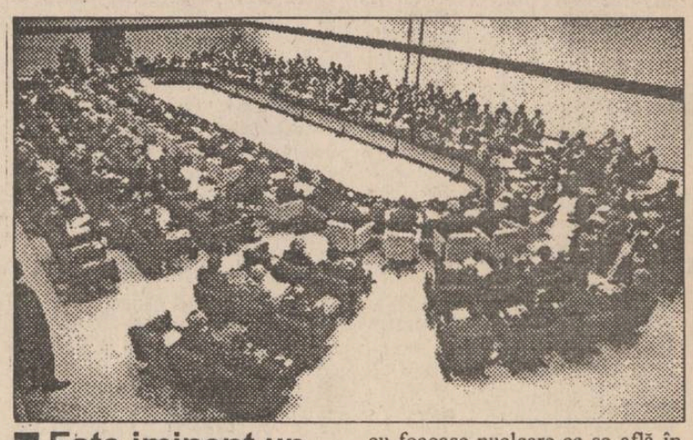

■ Este iminent un acord privind denuclearizarea Ucrainei

După cum relatează postul de radio R.F.I., negociatorii americani, ruși și ucraineni, care de mai multe zile au purtat negocieri intense la Washington în problema neutralizării arsenalului nuclear al Ucrainei, ar fi pe punctul de a ajunge la un acord care, în linii mari, să dea satisfacție tuturor celor trei părți. Acordul vizează modalitățile de dezamorsare a celor circa 1.000 de rachete cu focoase nucleare ce se află în prezent pe teritoriul Ucrainei, prin plata unor compensații adecvate Ucrainei. Încărcăturile nucleare vor fi transferate în Rusia. În aceste condiții, este foarte posibil ca la apropiata întîlnire de la Moscova dintre președintele Bill Clinton și omologul său rus, Boris Eltîn, să ia parte și președintele Ucrainei, Leonid Kravciuk. Nu se cunoaște încă la ce formulă s-a ajuns în privința garanțiilor de securitate împotriva unui atac nuclear din partea Rusiei, pe care Ucraina le solicita pînă acum..

Divergențe în cadrul Opoziției

CDR, impulsionată de PNȚCD, ar vrea să participe la consultările de la Cotroceni

P.N.Ț.C.D. a primit în această dimineață o scrisoare din partea Președinției, la care era anexată stenograma conferinței de presă ce a avut loc vinerea trecută la Cotroceni. În pagina a zecea a acestei stenograme era consemnată declarația prin care președintele Ion Iliescu își exprima acceptul de a discuta cu partidele din opoziție în orice formulă pe care acestea o doresc, inclusiv la nivel de Consiliu Executiv al Convenției democratice. "Acest fragment al declarației nu a fost mediatizat suficient, la TVR nepomenindu-se nimic, astfel încît Convenția nu a receptat decît declarația în care Traian Chebeleu afirma că Emil Constantinescu și Convenția Democratică nu reprezintă pe nimeni", a declarat președintele P.N.Ț.C.D., Corneliu Coposu. "În aceste condiții, declarația de neparticipare la discuțiile organizate la Cotroceni nu mai este valabilă".

P.A.C. renunță la întîlnirea cu președintele Iliescu

Nicolae Manolescu, președintele P.A.C., a transmis președintelui Iliescu următoarea scrisoare deschisă din care spicuim: "Vă adresez această scrisoare în scopul de a vă face cunoscute motivele pentru care Partidul Alianței Civice nu va da curs invitației dumneavoastră la Cotroceni de marți, 11 ianuarie 1994. Declarația pe care dl. Traian Chebeleu a remis-o Convenției Democratice, în numele dumneavoastră, ne-a obligat să adoptăm această atitudine. Declarația reconfirmă temerea pe care am avut-o de la început (și pe care am încercat să ne-o învingem) că invitația nu reflectă o dorință adevărată de dialog și, cu atît mai puțin, de găsire a unor soluții comune pentru depășirea crizei pe care o traversează România. Întreaga desfășurare a convorbirilor cu formațiunile politice pe care le-ați întîlnit în ultima săptămînă a anului trecut a arătat, de astfel, că ați renunțat, dacă ați avut-o vreodată, la ideea că numai o schimbare radicală în strategia de reformă și în metoda de guvernare ar putea opri involuția societății românești. Ni se pare evident, acum mai mult decît oricînd, că nu sînteți nici dispus să admiteți că răspunderea pentru dezastrul economic și social revine actualului partid de guvernămînt și nici pregătit sufletește pentru o colaborare cu Convenția Democratică. Eșecul guvernului condus de dl. Nicolae Văcăroiu nu vi se pare, probabil, îndeajuns de eclatant pentru a încerca să încurajați de aici înainte un program mai energic și mai coerent de reformă; imaginea negativă a României în lume nu vă convinge să abandonați alianța cu partidele extremiste, care, în afara unei scandaloase majorități parlamentare, nu v-a adus decît critici greu de respins.Contestați în declarație legitimitatea C.D.R. ca partener de negocieri. V-am indicat disponibilitatea noastră pentru convorbiri separate, dar v-am avertizat totodată că înțelegem să privim foarte serios cele 46% pe care ne sprijinim ca opoziție parlamentară. Acest procent rezultă din colaborarea Convenției Democratice cu Partidul Democrat, dar avem temeiurile noastre să apreciem că, la un an de la alegeri, C.D.R. nu a încetat să reprezinte exact același electorat care i-a permis să se situeze pe al doilea loc în competiția pentru Parlament. Reacția dumneavoastră la o propunere pe care nici măcar nu am formulat-o ca pe o condiție explicită constituie dovada că, domnule Președinte, continuați să sperați în șansele de dezbinare pe care farmecul dumneavoastră politic le-ar putea avea într-o confruntare cu fiecare dintre membrii C.D.R. în parte, dar că vă temeți de tratative cu o opoziție unită. De ce ți-e frică, nu scapi: proverbul are, cu siguranță, valabilitate și în politică. Va trebui, domnule Președinte, să acceptați C.D.R. și să o priviți bărbătește în față pînă nu e prea tîrziu. Un alt motiv care determină să fim sceptici în privința rezultatului convorbirilor de la Cotroceni este felul tot mai autoritar și discriminatoriu în care interpretați jocul politic. Declarațiile dumneavoastră ne oferă din ce în ce mai rar garanția că sînteți, așa cum Constituția o cere, președintele tuturor românilor. Vă comportați tot mai des ca lider al majorității și tratați opoziția cu o neîncredere pe care funcția v-ar obliga să o reprimați. Nici prezumțiile de corupție în privința unora dintre demnitarii guvernului actual, nici gafele monumentale ale directorului general al TVR nu v-au clintit de pe o poziție partizană vizibilă astăzi cu ochiul liber de către o țară întreagă. Nu știu, domnule Președinte, cum ați mai putea avea iluzia că această țară continuă să vă respecte după patru ani în care n-ați făcut un gest concret - doar declarații conjuncturale - care să oblige autoritățile să dezvăluie "misterele" revoluției și să pedepsească vinovații de crime. Cel din urmă motiv este, domnule Președinte, că nu păreți a fi înțeles nici acum, în ceasul al doisprezecelea, riscul enorm al convulsiilor sociale provocate de pseudo-reformă și de o incompetentă gestionare a treburilor statului. Vă arătați uimit de radicalizarea politică a sindicatelor și a ligilor studențești și aruncați asupra opoziției acest fenomen.

Ar fi mai lucid și mai onest să acceptați ideea că revendicările lor, perfect justificate, nu sînt altceva decît rezultatul scăderii continue a nivelului de trai și al destrămării multor iluzii. Dacă țara a ajuns astăzi în sapă de lemn, răspunderea revine integral partidului de guvernămînt, guvernului și, nu în ultimă instanță, dumneavoastră personal, ca girant al unei politici economici și sociale unice, prin ineficacitatea ei, în toate țările foste comuniste.

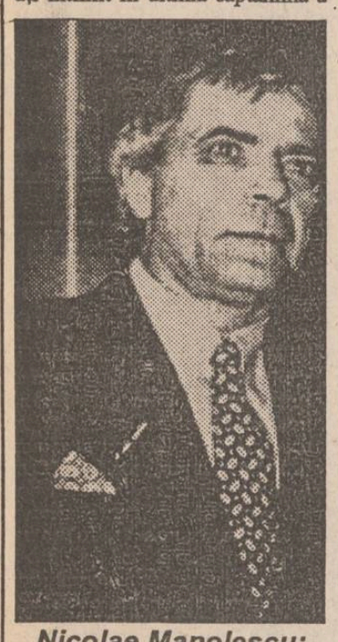

Nicolae Manolescu: "Domnule Iliescu, nu sînteți președintele tuturor românilor"

Doi foști membri CPEx sînt foarte aproape de a fi puși în libertate

■ Tudor Postelnicu va suferi o intervenție chirurgicală ■ Constantin Dăscălescu susține că este suferind ■

Instanța Tribunalului Militar Teritorial București a admis cererea de întrerupere a executării pedepsei pe o perioadă de șase luni a inculpatului Tudor Postelnicu (fost ministru de Interne și membru CPEx). Acesta a fost condamnat la 17 ani închisoare pentru infracțiunile de complicitate și instigare la omor deosebit de grav. În ședința din 10 ianuarie a.c., avocatul apărării, Lucian Belcea, a prezentat un certificat medical din care rezultă că inculpatul suferă de opt maladii grave. Institutul Medico-Legal a propus ca Tudor Postelnicu să fie internat în rețeaua sanitară a Ministerului Sănătății, deoarece necesită o intervenție chirurgicală care nu poate fi realizată în Spitalul Penitenciar București. Instanța Tribunalului Teritorial București a luat în discuție și suspendarea procesului penal intentat lui Constantin Dăscălescu, fost prim-ministru și membru CPEx, pe motiv că fostul demnitar comunist are nevoie de un tratament. Completul de judecată se va pronunța pe data de 17 ianuarie.

Directorul unei școli de jurnalistică - agent STASI

■ *aproximativ 30 dintre studenții săi au acceptat să lucreze ca spioni*

Directorul unei școli germane de jurnalistică a fost arestat sub suspiciunea de a fi recrutat potențiali spioni pentru serviciile secrete din Germania de Est, în timpul războiului rece, a comunicat cabinetul procurorului federal al Germaniei, citat de Reuter. Deși în comunicat nu se specifică numele directorului, acesta a fost identificat ca fiind Heinz Stuckmann, 71 ani, fondator al Institutului de jurnalistică din Köln, care a dat Germaniei, începînd cu sfîrșitul anilor '60, generații de reporteri specializați în problemele economice. Stuckmann este suspectat că ar fi racolat, după 1973, aproximativ 30 dintre studenții săi, care au acceptat să lucreze ca spioni pentru STASI. Arestarea sa se bazează pe mărturisirile făcute de ambasadorul Germaniei în Gabon, Rainer Müller, arestat săptămîna trecută pentru acuzații similare.

Ofensiva declanșată de forțele azere în Nagorno-Karabah ia proporții

■ președintele Azerbaidjanului a cerut Rusiei să trimită trupe-tampon

Știri transmise de postul de radio BBC confirmă că ofensiva declanșată în enclava Nagorno-Karabah de forțele armate ale Azerbaidjanului, pentru recuperarea unora din teritoriile pierdute în favoarea armenilor la sfîrșitul lunii decembrie 1993, a continuat cu succes în ultimele zile. Ofensiva a pornit de la granița cu Iranul și avansează ferm spre nord-estul enclavei, o bună parte din teritorii fiind recuperate. În cursul zilei de duminică s-au declanșat lupte puternice și în apropierea orașului Akdam, aflat de mai multe luni sub controlul forțelor armene. În paralel, Azerbaidjanul a declanșat și o importantă ofensivă diplomatică, președintele Aliev fiind așteptat zilele următoare într-o vizită oficială în Anglia, după ce cu cîteva săptămîni în urmă vizitase Germania. Președintele Aliev preconizează, de asemenea, să se deplaseze luni la Moscova, pentru a solicita trimiterea de trupe rusești care să fie amplasate ca trupe tampon de-a lungul liniei de separație dintre zonele controlate de azeri și cele controlate de armeni. Surse de la Moscova afirmă însă că liderii de la Kremlin nu agreează o asemenea idee, dorind mai degrabă amplasarea de trupe rusești de-a lungul frontierei enclavei Nagorno-Karabah cu Iranul, pentru a împiedica astfel "intervențiile de afară".

Atentat asupra unei delegații a Congresului Național African

O delegație a Congresului Național African, condusă de G. Ramaphosa, considerat omul nr.2 în cadrul A.N.C., care vizita unul din cartierele muncitorești de la periferia orașului Johannesburg, a fost atacată, duminică, cu focuri de armă de către adepți ai grupării politice conservatoare a populației zulu, Inkatha, relatează postul de radio R.F.I. S-au înregistrat patru morți și mai mulți răniți, dar nici unul din oficialii A.N.C. nu a fost vătămat. Vizita avea scopul de a constitui un gest de reconciliere din partea conducerii A.N.C., avînd în vedere că în cartierul respectiv locuiau atît susținători ai grupării Inkatha, cît și ai A.N.C. În urma acestui grav incident, conducerea A.N.C. a adresat din nou un apel guvernului sud-african, cerîndu-i să asigure protecția zonelor locuite de susținători ai Congresului.

CAFEAUA DE DIMINEAȚĂ

Valentin Ciucă - cum percepe un critic de artă realitatea

Aurel LEON

Cu totul suprinzătoare cartea lui Valentin Ciucă "De la cetatea eternă la zidul chinezesc" (edit. "Junimea", 1993), deoarece e altceva decît arată coperta și altceva decît ne așteptam de la un critic de artă, obișnuit al judecătilor de valoare prudente. Nu bănuiam în Valentin Ciucă un sagace reporter, organizat, sistematic și temeinic documentat în prealabil. Numai că, în esență, reporterul face loc estetului, care se mișcă mult mai dezinvolt în această lume nouă pentru el. Reporterul se mărginește la a măsura timpul și locul în care operează criticul de artă Valentin Ciucă. L-am nominalizat deoarece întreaga carte, contrazicîndu-l parcă pe poetul E. Haracourt, cu al său "partir, c'est mourir un peu", e un poem al plăcerii estetice, o preumblare prin grădina plăcerilor armonioase. După obicei, Ciucă, autor al atîtor cărți bazate pe documentare, recurge și aici la livresc, ca o confirmare a faptului că orice afirmație a criticului de artă trebuie să se sprijine și pe citate. Se știe încă de la Paul Valery că, pentru a putea "demonta" meșteșugul unui creator, trebuie să mergi pe urmele lui, dar cu pașii tăi. Am încercat procedeul, însoțindu-l pe autor prin Budapesta, adică un oraș bine cunoscut și de mine. Autorul a urcat, ca și mine, treptele de la turnul pescarilor în Cetatea veche de pe malul drept al Dunării. Ceea ce eu am reținut doar anecdotic, Ciucă descrie totul ca într-o imensă expoziție. Pentru el orașul e "un imens papillon (...), catedrala Sf. Mathyas evocă goticul tîrziu și veghează asupra orașului. În vitraliile ei multicolore se convertește faptul istoric în artă. Scenele de vitejească încleștare ori de reculegere în locurile sacre alcătuiesc o uriașă frescă. Înlănțuirea lor echivalează, în fapt, cu un veritabil arc peste timp, expresiv prin cromatismul secvențelor incluse sub cupola timpului. Istoria vechilor turnuri tracice, ilirice și celtice a hunilor, gepizilor, avarilor, slavilor, anticipă, într-un fel, momentul creștinării ungurilor sub Ștefan cel Sfînt. Pe ecranele timpului se mișcă aidoma capete încoronate sau simpli cetățeni, revoluționari plini de patos și poeți mistuiți de dorul libertății. Unii au învins, alții au fost învinși. Istoria a plătit însă, tuturor, cu dreaptă măsură. Cine și cum îi poate scăpa? Ruinele romane, voievozii, revoluționarii, templele ori castelele medievale, fiecare în parte și toate laolaltă dau seamă despre ce a fost cîndva și obligă la reflecții".

Drept să spun, sînt impresionat de atîta calm și erudiție. Cred că e vorba de un "jurnal" de călătorie scris acasă, în tihna biroului, pe baza unor notații conștiincioase. Și mai e vorba de o acțiune sistematică de instruire a cititorului, care nu poate călători decît cu imaginația. O asemenea carte e un manual de călătorie, mai ales că e bine scrisă și totul e măsurat cu cîntarul bunului gust. Am fost și eu prin acea biserică-muzeu și nu țin minte nici vitraliile, nici istoria scrisă sub capele. Știu doar că la coroana de aur a Sfîntului Ștefan crucea din vîrf e strîmbă, deoarece la năvala turcilor crucea a fost ascunsă undeva, într-un sat. Pe drum, a fost dusă într-o căruță, în fin. Ca să nu fie bănuită, nevasta gospodarului s-a așezat cu fundul pe ea. Și, cum femeia avea fundul cam mare, a strîmbat coroana. Spre aducere-aminte a vremurilor de restriște, a fost lăsată așa. Amănuntul acesta nu poate egala, desigur, observația "castelul și catedrala se oglindesc în apele Dunării și în verdele intens al pajiștilor din jur, încît imaginea e multiplicată la infinit", dar eu așa am reținut, fără carnet-notes și fără o prealabilă documentare. Și acolo unde autorul descrie drumul spre lacul Balaton, acea întindere cu "dulci iluzii, micile ambarcațiuni par albatroși opriți o clipă din zbor spre a săruta oglinda lacului, pierzîndu-se apoi în nemărginirea orizontului", eu n-am reținut decît firma unei cîrciumi vechi: "La tătarul cel prost". De ce "tătarul cel prost"? Spune legenda că, pe vremea cînd tătarii năvăleau și prădau, era aici o cîrciumă oarecare, ținută de un țăran. În fața urgiei, țăranul și-a ascuns nevasta în pivniță. Dar curioasa de muiere de ce n-ar ieși la poartă, să vadă și ea ce fac tătarii? Un jefuitor, trecînd pe acolo, a luat-o pe cal și a dispărut cu ea. Soțul, privind în urma lor, a zis: "Bre, tătar prost, l-ai luat pe dracul cu tine. O să-ți blestemi zilele". Și de atunci, în amintirea nevestei, și-a pus firma "La tătarul cel prost".

Acum, după ce l-am surprins pe autor în intimitatea creației, nu mă mir că excelează în ambianța chineză din "grădina plăcerilor armonioase". Aici domnește zicala înțeleaptă: "Nu ajunge să simți arta în sclipirea ochiului și în vîrful degetelor. Arta trebuie să o ai în toată ființa, să curgă odată cu sîngele prin corpul tău". Or, Valentin Ciucă e din această categorie. E limpede că el trăiește prin și pentru artă. Pentru el, a visa înseamnă a compune. Pentru a exemplifica statutul acestei cărți, față de alte jurnale de călătorie în China (cartea lui Eugen Barbu, de pildă), reproducem un pasaj:

" Jorge Luis Borges propune o parabolă. Aceea a palatului. Pe aleile lui somptuoase, Împăratul Galben îi arată poetului minunile locului, rătăcindu-se apoi în labirintul verde. Înainte de a se despărți, după ce toate pavilioanele, grădinile și bibliotecile fură văzute, poetul cere îngăduința să-și declame scurta lui alocuțiune de cuviință. Textul, se zice, s-a pierdut. Poate era un vers sau doar un cuvînt. În poem se află însă, întreg și minuțios, palatul uriaș, cu toate averile și viața lui. Toți au amuțit. Împăratul însă a izbucnit: Mi-ai răpit palatul! Și spada de fier a călăului a secerat poetului viața. Și tot Borges: Chung Tzu a visat că era un fluture, iar la trezire nu mai știa dacă el însuși este un om care a visat că este un fluture sau este un fluture care visează, acum, că-i om.

Înclin a crede că una dintre tainele «Grădinii plăcerilor armonioase» poartă podoabele adevărate și stranii ale visului".

La rîndul meu, înclin a crede că, pentru călătoria sa în China, Valentin Ciucă s-a pregătit minuțios, așa cum ne mărturisește de la început:

"Dacă în zonele culturii europene receptarea valorilor nu crează dificultăți insurmontabile, contactul cu lumea extrem orientală presupune o intensă acomodare în spirit. Sigur, nu mai e vremea misionarilor creștini, nici a lui Marco Polo sau a Spătarului Milescu, însă accesul la codurile simbolice ale artei chineze ori japoneze trebuie îndelung pregătit. În plus, ca întotdeauna cînd este vorba de întîlnirea cu o altă țară și civilizație, reciproca generozitate e absolut obligatorie. Orientalii se

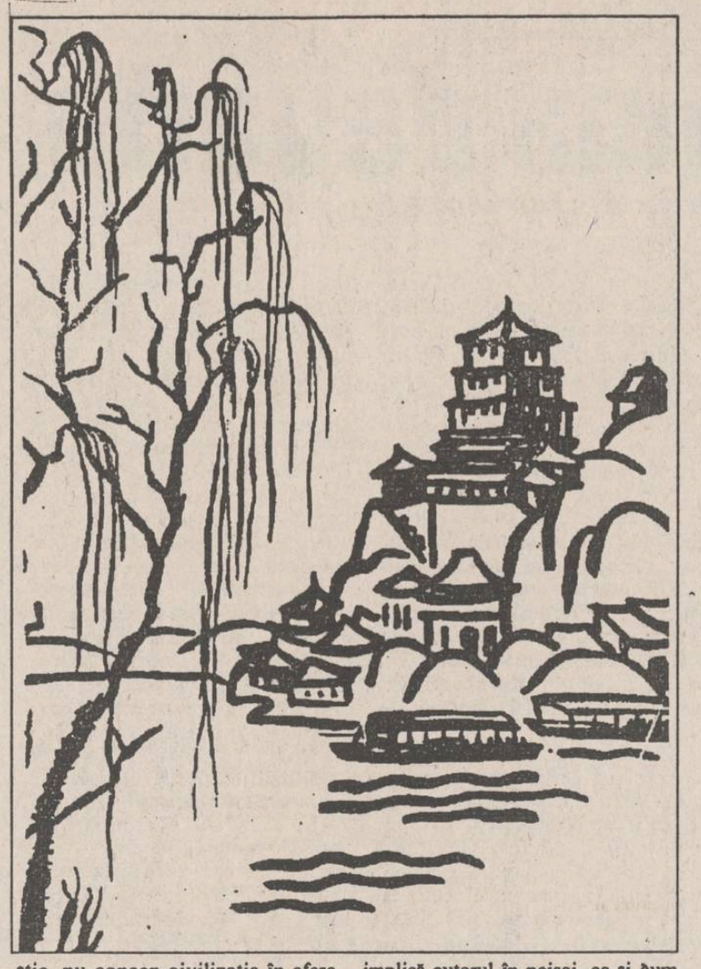

știe, nu concep civilizația în afara sentimentelor, chiar dacă vor să excludă emoția din sfera artisticului. Ei pun un alt preț pe frumusețe, timp, viață, putere sau moarte, dar asta nu înseamnă că nu trăiesc, prin arta lor, bucurii estetice dintre cele mai rafinate.

În spațiul european, ceea ce vezi poți să înțelegi, pe cînd în Asia trebuie să înțelegi ce nu vezi. Dincolo de obiect subzistă simbolul. Pictura și, în general, arta chineză - vorba lui Alain despre poezie - nu spune ceea ce spune, ci spune ceea ce nu spune."

S-a pregătit temeinic și a realizat o lucrare echilibrată din toate punctele de vedere. Grafica Iuliei Hălăucescu aduce o notă de vigoare prin stampe concise, ca niște sigilii aplicate pe textul volubil, spumos, al cărții. Desenele Iuliei Hălăucescu îndeplinesc rolul terenului de aterizare pentru entuziastul călător, încîntat de toate în dantela priveliștii.

"Plutim la aproape o sută de metri deasupra apei, scrie el, și privirilor noastre li se relevă un peisaj fabulos. Apa clocotește sub zbaterea elicelor puternice, iar valurile fac să danseze la mal mici ambarcațiuni pescărești, trezite din somn parcă prea devreme." Acestei descrieri amănunțite, de reporter foto, desenatoarea îi opune o siglă sintetizatoare, ca o monogramă nobiliară.

E uimitor cu ce pasiune se implică autorul în peisaj, ca și cum ar fi vorba de propria-i grădină. Urmărește, de pildă, reportajele cinematografice ale lui Ioan Grigorescu pe meridianele lumii. Sînt foarte bine făcute, dar au un comentariu de operator de cinema, care dă prioritate aparatului. Valentin Ciucă stă în fața obiectivului, îi ia locul. În plus, vede ceea ce știe și vede așa cum prevedea.

Cartea aceasta e cea mai indicată pentru lectorul care urmărește instruirea, în paralel cu desfătarea. Ea îmi amintește pasiunea unui inginer ieșean, Baldovin, pentru călătorii imaginare. Era un bătrînel foarte citit, pe post de director la Uzina Electrică din Iași. Pufăind din lulea, stătea toată ziua cu atlasul lumii în față și visa. Dacă puneai creionul, de pildă, pe vreun rîu din America de Sud ori pe vreo cascadă din Africa, el îți putea spune nu doar informațiile statistice citite, ci îți povestea curgerile vieții de acolo, ca și cum el ar fi venit de acolo.

Reportajele lui aveau culoare locală, savoare și erau deosebit de incitante. Lăsînd la o parte suportul documentar, omul reușea să trăiască în mediul respectiv și avea darul de a convinge, pendulînd între eseu și reportaj.

Valentin Ciucă, aflîndu-se în chiar cadrul respectiv, vede dincolo de ziduri și obiecte, reușind o seducătoare împletire de real și imaginație, adică exact ceea ce este critica de artă. ■

PUNCTE DE VEDERE

Vom înlocui guvernul Văcăroiu cu un guvern Vadim-Verdeț?

■ dacă obținem schimbarea puterii, știm cu cine o vom înlocui?

Confruntat cu mișcări sindicale puternice, cu o opoziție unită și întărită, cu șantaj și dezaprobare din rîndul propriilor aliați, guvernul Văcăroiu continuă să rămînă la palatul Victoria. Totuși, pentru prima dată de la preluarea puterii de către grupul fidel președintelui Iliescu, criza politică prin care trece guvernarea poate duce la căderea guvernului. Pentru prima dată există o mișcare antiguvernamentală oarecum coordonată, iar partidele sînt nemulțumite de faptul că au fost ținute departe de guvernare.

Acest lucru a fost înțeles și la Cotroceni, dovada fiind consultările inițiate de președinte, consultări care au ca scop oficial realizarea unui "pact social", dar neoficial se dorește consultarea opoziției și în special a P.N.Ț.C.D., pentru a se putea oferi astfel o stabilitate politică a guvernului. O altă dovadă este și implicarea președintelui executiv al P.D.S.R., Adrian Năstase, în bătălia pentru menținerea supremației politice: pentru prima dată, fostul ministru de externe intră în vîrtejul declarațiilor, conferințelor de presă, denunțînd șantajul politic al aliaților sau condițiile impuse de opoziție. Această atitudine surprinde, fiind știut că dl. Năstase este reprezentantul moderaților din P.D.S.R. și, din această cauză, a fost nevoit să își reducă, pînă nu demult, aparițiile în public, datorită lipsei de încredere în el a propriilor colegi.

Teama P.D.S.R. de căderea guvernului Văcăroiu nu ar trebui să fie atît de mare, deoarece, împreună cu aliații săi, deține majoritatea în parlament. Teama lor are două rădăcini: una este posibilitatea unor alegeri anticipate, iar cealaltă - nevoia de a împărți guvernarea cu P.U.N.R., P.S.M. și P.R.M. Alegerile anticipate, conform sondajelor de opinie, nu ar schimba radical distribuirea mandatelor în parlament, dar sondajele de opinie au o marjă importantă de eroare. Încrederea în guvern, implicit încrederea în partidul care îl susține, se erodează odată cu deteriorarea situației economice. Unul dintre cei mai importanți factori în alegeri, președintele Iliescu, nu va putea să încurajeze P.D.S.R., sau P.D.S.R. nu va putea să afirme că este susținut de președinte deoarece, conform Constituției, dl. Iliescu trebuie să prezinte o neutralitate politică și deci nu se va putea implica, cel puțin nu în mod direct, în campania electorală. Deci, apare posibilă o preluare a puterii de către opoziție, fapt ce s-ar putea dovedi fatal pentru ambițiile liderilor P.D.S.R. Aceasta din cauză că opoziția ar avea tot interesul să rezolve problemele neclare, începînd cu misterele revoluției și terminînd cu scandalul zahărului infestat, și să determine condamnarea persoanelor vinovate într-un scandal imens, comparabil cu cel din Italia.

Cealaltă variantă, guvernarea cu P.U.N.R., P.R.M. și P.S.M., ar lipsi puterea de argumentul că nu colaborează cu partide extremiste și ar îndepărta mulți susținători. În plus, dezastrul actual ar fi mult mărit din cauza concepțiilor economice bizare ale acestor partide.

Dacă partidul de guvernămînt nu va reuși să se mențină la putere, este posibil ca șocul provocat de guvernarea Văcăroiu să producă o dezamăgire mult prea mare în rîndurile electoratului. Beneficiara acestei nemulțumiri va fi opoziția dar, ținînd cont de recrudescența ultranaționalismului în Europa de Est, voturile vor merge spre P.R.M. și P.S.M. Astfel, în locul unor conservatori care înțeleg, totuși, necesitatea reformelor, va apare o grupare nostalgică, total antireformistă. Acesta ar putea fi efectul neașteptat al unor alegeri anticipate, generate de căderea guvernului. Din nefericire, electoratul românesc a rămas același din '90, sentimental și needucat din punct de vedere politic, și nici opoziția nu este încă aptă să exploateze electoral greșelile puterii. **(Adrian GROM)**

Din scrisorile, telefoanele și audiențele zilei

■ Șoferul are drept protecție fiola și analiza de laborator, dar cetățeanul, pe stradă, în Iași, este la discreția polițistului

D-nii Ion Păun, Vasile Dudău, Iorgu Frasin și Neculai Bradu, Iași, ne-au solicitat să cerem comandantului Poliției județului Iași să comunice opiniei publice de ce, în cazul cetățeanului Ilie Radu Feraru, plutonierul - încă - de Poliție Corneliu Feodor a aplicat, concomitent și pentru aceeași faptă, amenda, bătaia sălbatică și deposedarea de bunurile personale. Faptul de a întîlni pe cineva în "evidentă stare de ebrietate" nu-i motiv nici de simplă contravenție, susțin ei. Nu mai avem voie să servim un pahar de vin, după care să plecăm în treburile noastre? întreabă dl. Neculai Bradu. Cîți polițiști în afara programului, dar unii și în timpul serviciului, nu-s văzuți de noi clătinîndu-se ori mirosind a băutură? spune dl. Vasile Dudău. Apoi, susține dl. Iorgu Frasin, starea de ebrietate, dacă nu-i urmată de manifestări de natură să atragă dezaprobarea opiniei publice (violență, scandal, dormit în locuri publice, confundarea acestora din urmă cu W.C. etc.), nu-i de natură să aducă nici amenda, darămite bătaia! D-le Ion Păun, și noi așteptăm de la Poliție să fim protejați, nu să fim tîlhăriți, luîndu-ni-se căciula și fularul - cum a pățit Ilie Radu Feraru cu Corneliu Feodor. Un cititor care ține să rămînă în anonimat ne-a completat: șoferul are drept protecție fiola și analiza de laborator, dar cetățeanul de rînd, pe stradă, în Iași, nu poate fi lăsat la discreția polițistului.

Și alți cititori, care ne-au contactat în zilele de 5 și 6 ianuarie, au cerut ca atît plutonierul Feodor, cît și șefii săi ierarhici - d-nii Alexa, Bîrliga și Zaharia - să-și prezinte public poziția față de acest act de mare abuz polițienesc. Parchetului Militar local i se recomandă de către cititori autosesizarea în cauza privind pe Feodor Corneliu, "pentru că altfel nu mai avem garanția securității mersului nostru pe stradă".

■ Agenția de mediu îi vine de hac poluării

Dl. Mircea Baciu, președintele Asociației de locatari Ghica Vodă nr. 1A ne spune că șantierul de construcții care ridică viitorul sediu al Băncii Agricole se ocupă, în afară de glodul carosabilului în zonă, și de poluarea ei. A făcut rost de un camion cu pneuri uzate și în intrîndul dintre blocuri le arde. Fumul se așează pe lenjeria de la balcoane, pătrunde în locuințe. Poliția care-i în apropiere nu intervine. I-am recomandat telefonul 147010, să se adreseze ecologiștilor, Agenției pentru protecția mediului.

■ Cererile la Oficiul de Pensii sub ce nume sînt redactate?

Dl. Sever Mihăilescu, pensionar, Piața Unirii nr. 5, sc. B, ap. 29, a depus patru scrisori la Direcția Muncii pentru a primi drepturile conform Legii 53/1993 - nr. 23043, 3136, 3634, iar ultima pe 22 decembrie 1993. A colindat și personal culoarele instituției, dar fără rezultat. Aceeași finalitate a avut-o și o altă intervenție a sa din "Monitorul" din 6 noiembrie 1993, cînd a semnat cu numele de M. Reves. Acum și-a scris numele corect și așteaptă răspuns la telefon 113371, dar și prin... cuponul de pensie, mărit. Pentru că, "dacă diferențele pe cele 6-7 luni trecute mi se vor da cîndva, s-ar putea ca suma primită să-mi ajungă să cumpăr... o pîine, datorită inflației galopante și scumpirii vieții care-i deja dureroasă și insuportabilă".

■ Pavel Coruț - într-o misiune mai aparte

Marian Ciornei, Iași. De cîțiva ani lumea trăiește evenimente incredibile. Este o realitate. Incredibilă este și acțiunea unui fost spion care prin cărțile publicate sfidează frontal pe cei de la putere. Imaginea spionului care, evoluînd, a înțeles deșertăciunea din viața oamenilor și a ajuns să prețuiască lucrurile simple, ale vieții, nu este nouă. Dar Pavel Coruț se pare că are o misiune mai aparte. Nu numai faptul că în cărțile sale caută să facă lumină în Revoluția din decembrie, dar ideea că spațiul Carpatic reprezintă ceva special în istoria umanității este fascinantă. Ca român merită să crezi în această idee. Mai ales că ea este susținută și de argumente tulburătoare.

Întotdeauna românii au intrat în istoria umanității cu realizări remarcabile, chiar dacă sîntem o națiune mică. Inteligența românească este recunoscută în lume, chiar dacă acest popor n-a avut condiții reale de a se desfășura în toată plenitudinea. Iar cel mai mare vizionar al lumii, Jules Verne, de ce și-a plasat acțiunea din cunoscutul său roman ("Castelul din Carpați" - n.n.) tocmai în Carpați? Nu îi erau mai aproape Alpii sau Pirineii? Nu aveau și ei castele și încă mai falnice? Și atunci?

Aceasta rămîne o întrebare!

■ Ofertă de ajutor pentru femeia de 79 de ani - Maria Atanasiu

Familia Georgeta și Tudorel Cocea din strada Sucidava nr. 5, bl. P1, sc. B, et. 2, ap. 12, tel. 154811, a citit articolul din "Monitorul" și se oferă să ia în îngrijire pe Maria Atanasiu, întocmindu-se prin Notariatul de Stat act cu clauză de întreținere și înmormîntare.

Ofertanții sînt salariați la TEROM Iași, provin din comuna Răducăneni, știu care sînt răspunderile pentru îngrijirea unui bătrîn, dar o fac atît din motive de omenie, cît și pentru a le reveni garsoniera necesară unei rude a lor din Iași. **(Ion N. OPREA)**

Actorul sculptează în zăpadă

■ dialog cu Dan Condurache, actor la Teatrul Mic din București

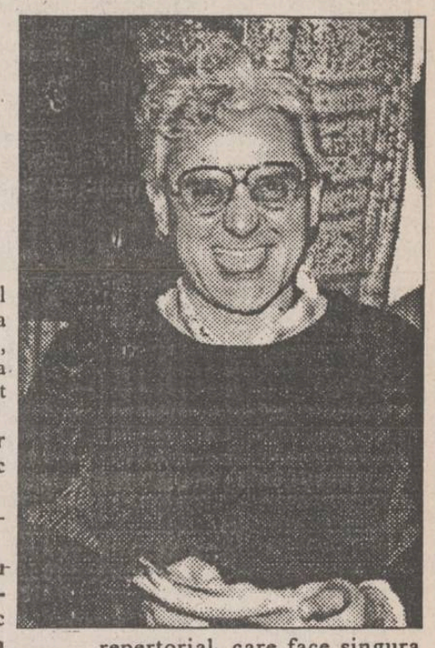

- Spuneați, domnule Dan Condurache, că Octavian Cotescu, deși era profesorul dumneavoastră iubit, v-a suspendat un spectacol la "Cassandra".

- Da, Octavian Cotescu și cu Ovidiu Schumacher, profesorii noștri, au suspendat spectacolul clasei noastre. Așa nu am mai jucat, pînă la absolvire, un anume spectacol, care era un spectacol de succes la "Cassandra", "Opera de trei parale", împreună cu toți colegii mei. Cotescu ne-a atras atenția că asta e o profesie care se face în condiții de sănătate psihică și fizică totală și că nu există nici un fel de abdicare de la legile scrise sau nescrise ale meserici noastre.

- De aici vine dinamismul dumneavoastră teribil cu care jucați pe scenă?

- Nu neapărat din asta. Cotescu ne spunea că în teatru totul este acut. Totul e cum înțelegi aceste vorbe. Pentru că "acut" nu înseamnă că totul trebuie jucat în forță. Eu, de exemplu, am fost acuzat în ultimii 10-15 ani, de cînd am terminat facultatea, că joc numai în forță și, în rest, nu mă preocup de alte nuanțe artistice.

- Și nu erau întemeiate acuzele care vi s-au adus?

- Cotescu spunea că totul este acut, că fără această acutitate teatrul n-ar exista. O discuție acută pe stradă nu are aceeași valoare pe scenă. Teatrul este o arenă a unor lucruri extreme. Și liniștea, aici, are o altă valoare.

- Din punctul meu de vedere, biologic, sînteți încă tînăr.

- Nu, cred că mi-aș dori pensia.

- Treaba dumneavoastră, pentru mine sînteți încă tînăr. De aceea, vă rog să priviți înapoi cu... speranță!

- Întotdeauna speranța face parte din profesie. Ca și îndoiala. Speranța și îndoiala fac parte din profesie, dar nu știu ce să vă spun referitor la speranțele mele și ale teatrului...

- A, nu trebuie să blocăm discuția aici. Nu vă faceți probleme! Volam doar să trecem în revistă, sumar, cîteva roluri pe care le-ați jucat pînă acum și care vă stau la inimă.

- N-are rost, n-are rost! Beligan îl cita pe Lawrence Olivier care spunea că actorul sculptează în zăpadă. Și atunci, ce rost are să mai privim în urmă?!

- Chiar așa, sculptați numai în zăpadă?

- Da, chiar așa! De aceea vreau pensia.

- Dar în zăpada sufletelor noastre, ale spectatorilor de rînd, nu credeți că sculptați?

- Probabil că e și un soi de orgoliu disimulat, așa că întotdeauna, cînd pierzi, îți păstrezi o fărîmă de speranță, spunînd că poate data viitoare...

- Stați puțin! Am impresia că, întîmplător, am dat peste o adevărată dramă. Se pare că sînteți plin de răni sîngerînde.

- V-am spus de la început că profesia de actor este cu adevărat îngrozitoare,

- Buun. Și de ce doriți pensia, nu mai aveți nimic de spus?

- Nu cred c-am avut niciodată nimic de spus - în sensul că am fost mereu un soldat al Teatrului, al Teatrului ca stare de spirit. În rest, pentru teatrul ca instituție, am funcționat conform avizierului.

- Dar sînteți un actor prețuit de un public larg chiar.

- Nu pot să vă confirm, nu pot să vă infirm.

- La Iași, mulți mi-au spus că au venit la spectacolele Teatrului Mic pentru Dan Condurache.

- Vorba dumneavoastră, îi privește! Nu, nu cred în popularitatea mea. Nu, nu, eu sînt mai mult...

- Dar nu vă interesează cel mai mult publicul?

- Da. Relația cu publicul, așa cum ne-a învățat profesorul nostru Octavian Cotescu, este foarte importantă și este singurul lucru pentru care trebuie să faci totul, dacă nu e perimată expresia.

- Nu e deloc perimată, în opinia mea. Nu poate fi.

- Da, publicul trebuie respectat într-un mod extrem de special, care nu-ți iese întotdeauna.

- Și care-l, totuși, relația dumneavoastră cu publicul?

- Domnule, cred că este o relație extrem de dură, cum se întîmplă în toate arenele.

- Deci, simțiți publicul, relația este foarte vie, da?!

- Cred că da. Radu Beligan spunea că, dacă joci o comedie și vezi că nu ți-au "intrat" primele două poante, te lași moale. Nu-l bați peste gură, pentru că, altfel, se crispează. E un mod extrem de subtil de a conviețui două ore, în seara respectivă, împreună.

- Deci, nu vreți să reluăm rolurile care v-au fost mai apropiate?

- Nu, niciodată n-am dorit să joc neapărat ceva. Poate că au fost, dar am uitat. Cred că, întotdeauna, e mai interesant într-o instituție teatrală - pledez pentru asta! - să te supui unui program repertorial, care face singura politică valabilă.

- Vă gîndiți strict la teatrul dumneavoastră, la Teatrul Mic?

- Nu, la teatru, în general. Deși, v-am spus, nu cred că teatrul e o instituție, ci o stare. Dar asta...

- V-ați fi dorit, poate, să jucați în alt teatru?

- Sigur, oricînd, după o seară de premieră, ți-ai dori să joci în alt teatru. Eu, personal, îmi doresc în asemenea momente.

- De ce tocmai la premieră?

- Păi, din motive personale, datorită faptului că nu ești în stare să dai tot ce poți din tine, în seara respectivă. După aceea te culci, mai uiți, te mai păcălești singur și o iei de la început.

- Și, totuși, în ce teatru v-ați dori mai mult să jucați?

- Asta e opțiune pe care și-o pot permite numai cei care conduc destinele Teatrului. Noi sîntem niște mercenari, în sensul că te duci și prestezi serviciul artistic acolo unde ești chemat: Televiziune, Radio ș.a.

Dacă cineva te cheamă, dacă el crede că are nevoie de tine, te poți duce. Altfel, cum să-ți dorești să joci undeva unde poate nu e locul tău?

- Cu ce actori v-ați înțeles, pe scenă, pînă acum, mai bine?

- Cotescu spunea, relativ la asta, cam așa, uzînd de un calambur: actoria este o profesie colectivă care se practică individual. *(va urma)* **(dialog realizat de Dorin POPA)**

AMINTIRI DE AZI

Ministerul Culturii arată ca un peron de gară

Mă duc la Chișinău des, uneori foarte des, cam din 1990 (pînă atunci nu aveam voie). Și ce plăcută certitudine am? Aceea că există un ministru al culturii stabil - Ion Ungureanu (care este dublat de un regizor, pedagog, orator, intelectual de marcă) și un director al teatrelor competent și inimos, Andrei Strîmbeanu (autor al unei piese excelente, numită "Armăsarul cu dinți de aur"). Oamenii de teatru din Republica Moldova stau liniștiți deoarece, iată, intră în al cincilea an în care știu cu cine, cum și cît să discute, spre binele instituțiilor artistice în care lucrează. Faptul că în Chișinău există mai multe teatre, la ora actuală, decît în București și ideea unui festival internațional Eugène Ionesco (care se va materializa în luna mai) poate că sînt și rodul acestei liniștitoare stabilități a cadrelor de conducere în arta republicii-soră.

Trecînd Prutul însă... ne luăm cu mîinile de cap: în numai patru ani am fost binecuvîntați cu cinci miniștri ai culturii (Pleșu, Spiess, Golu, Sălcudeanu, Sorescu - fără a mai socoti interimatul lui Liviu Maior), cu meteorici miniștri-adjuncți sau secretari de stat (Babeți, Dan Petrescu, Boroianu, Vartic, Duicu) sau cu alții care încă sînt pe funcție, dar cărora le este rușine să-ți spună "vino la mine peste cîteva luni, să rediscutăm problema!", deoarece în aceste cîteva luni s-ar putea să se mai schimbe două persoane în respectiva funcție... Și la direcția teatrelor au fost "rotiți" vreo trei critici, regizori și actori, astfel încît iarăși nu știi ce să faci : să te duci azi la Minister sau să mai aștepți cîteva săptămîni, pînă o da Domnul și o fi numit cineva - cît de cît - longeviv...?

Știu, traversăm o perioadă de tranziție; sînt conștient că un ministru terorizat, pînă nu demult, de o analfabetă și o "etilică" nu-și revine ușor. Mai cunosc, de asemenea, fermecătoarea butadă "numai provizoratul durează". Dar să nu uităm că și existențele oamenilor de artă sînt - din păcate - provizorii; și că ei au nevoie, în mod compensatoriu, de "certitudini administrative".

Pe de altă parte, bieții "culturnici", cît de bine intenționați ar fi ei, vor fi blestemați degeaba de către miile de nemulțumiți care trebăluiesc prin cultură: cît de tare e vinovat X sau Y de anomaliile lumii artistice, atîta vreme cît abia reușește să se familiarizeze cu problemele specifice și e deja schimbat...?!

"La donna" o fi, vorba ducelui de Mantua, "mobile", dar Ministerul Culturii nu trebuie să arate precum un peron de gară; măcar "în spatele ușilor închise"... **(Bogdan ULMU)**

Marginalii la Trofeul Iașului la handbal feminin

Mai e mult pînă departe

■ *... dar fetele de la Aura au dreptul să spere și să ne facă pe noi martori la alte victorii!*

Victoria Aurei în Trofeul Iașului nu trebuie considerată drept "un mare succes" sau "un triumf istoric". A fost vorba despre un simplu turneu de pregătire, rolul lui nefiind altul decît acela de a permite rodarea echipei în condiții de concurs, înaintea unor examene cu adevărat dificile. Și, să ne fie clar, nu de examene vor duce lipsă fetele de la Aura în perioada care urmează.

Așa stînd lucrurile, să încercăm să vedem pe ce picior dansăm, privind latura strict sportivă a lucrurilor. Așa cum recunoștea deschis chiar antrenorul Bădulescu, într-un interviu găzduit de această pagină, valoarea intrinsecă a echipei nu mai este la fel de ridicată ca în urmă cu cîțiva ani. Retragerea unor jucătoare, plecarea altora spre țări mai calde (vezi cazul Lenuței Borș), schimbarea statutului echipei, schimbarea frecventă a antrenorilor și, în sfîrșit, accidentările, iată doar cîțiva factori care au condus la această stare de lucruri. Și toate acestea se simt în teren, acolo unde, ca să ne limităm doar la acest exemplu, ar fi mare nevoie de un pivot "meseriaș", în jurul căruia să se lege, la necaz, jocul întregii echipe, așa cum se întîmplă uneori la băieți cu Vasile Stanciu. Sau de un inter ceva mai hotărît, capabil să bage în sperieți portarii și apărările adverse. Pentru că jocul de astăzi al echipei este, pînă la urmă, o sumă de improvizații. Apărarea avansată și agresivă pe care o practică Aura poate fi o armă cu două tăișuri, pentru că între semicercuri rămîne un bulevard. Și pe acest bulevard au cam zburdat pivoții echipelor adverse și la Trofeul Iașului. Aura a primit, în medie, 26 de goluri pe meci, ceea ce este foarte mult (Hidrotehnica a primit numai 21, ceea ce poate reprezenta un subiect de meditație... și de lucru!).

Dar asta e trupa, și cu ea vom încerca să defilăm prin campionat și în Europa! Și ne putem pune încă speranțe pentru viitor. Pentru că Mihaela Chelaru-Chitoroagă a demonstrat din nou la sfîrșitul săptămînii trecute că este o valoare certă, unul dintre pilonii echipei, la fel ca și Lăcrămioara Alexescu-Pintilei sau Daniela Iosub, parcă singurul inter capabil să dinamiteze blocajele adverse. Surprizele, plăcute, s-au numit Macrina Tomuleac, tipul de extremă cu alergare de sprinter și plonjon "kamikaze" și Mihaela Crăcană, ca toți portarii născuți, deci cu geniu, suferă de boala inconstanței, putînd gafa cînd îți este lumea mai dragă și victoria mai aproape.

Nu știu de ce, eu am totuși încredere în această echipă, în ciuda dificultăților financiare ale "profesionismului" nostru hibrid. Încrederea vine, desigur, din mîndria reporterului de a scrie despre singura echipă ieșeană care participă încă în Cupele Europene. Dar mai e ceva: un gest de învingător. E vorba de gestul Alinei Grosu, care își salută fiecare gol cu pumnul ridicat în aer: ca un fotbalist în clipa de grație a singurului gol. Golul victoriei!

(Eugen FLORESCU)

Daniela Iosub, încercînd poarta echipei Hidrotehnica Constanța

Cotidianul MONITORUL oferă 100.000 lei echipei feminine de handbal AURA în cazul calificării pentru semifinalele Cupei E.H.F.

Alți eventuali sponsori interesați de această inițiativă sînt invitați să ne contacteze.

Cupa Speranțelor la mini-fotbal

Mulți chemați, puțini... veniți

■ *Polynx a cîștigat la grupa de vîrstă 1983*

Nu cred că poate exista în lume bucurie mai mare decît cea trăită de un copil în momentul înscrierii unui gol hotărîtor. O astfel de fericire am văzut duminică și luni la Polivalenta ieșeană, unde s-a desfășurat faza zonală a "Cupei Speranțelor" la mini-fotbal, competiție rezervată copiilor născuți în anii 1982-1983, organizată de F.R.F. cu sprijinul O.J.T.S. Iași. Au participat echipele ieșene Polynx, Liceul cu Program Sportiv, Luceafărul și C.S.S. Tg. Neamț. Din păcate, celelalte echipe care-și confirmaseră sosirea nu au onorat această competiție.

La categoria de vîrstă a celor născuți în 1982, locul I a fost ocupat de C.S.S. Tg. Neamț, care a reușit o victorie "cu cîntec" în meciul cu Polynx Iași. Pe locul III s-au clasat micii fotbaliști de la L.P.S. Iași, iar pe locul IV echipa clubului particular Luceafărul. Golgeterul turneului, cu 8 goluri înscrise, a fost Andrei Soponariu (Polynx) iar cel mai tehnic jucător a fost declarat Constantin Chirilă (Tg. Neamț).

La categoria celor născuți în 1983, echipa Polynx nu a avut adversari pe măsură, învingînd la scor pe Luceafărul (9-3) și C.S.S. Tg. Neamț (7-1). Pe locul II s-a clasat Luceafărul, iar pe locul III fotbaliștii nemțeni. Golgeter a fost Peter Alehmud (Polynx), cu 7 goluri, iar cel mai tehnic a fost Gheorghe Cristea de la aceeași echipă.

Pe parcursul turneului s-au mai evidențiat:

La categoria 12 ani: Ciocan, Vîrlan, Dascălu, Huzum, Trifan (Polynx - antrenori: D. Cănănău și N. Antohi), Martin, Ionescu (Luceafărul - antrenori: Dan și Iulian Danielevici), Pichiu, Chirilă (Tg. Neamț), Sîrbu, Tudorache (L.P.S. - antrenor Mihai Romilă).

La categoria 11 ani: Enea, Andronic, Apostol (Polynx Iași - antrenor Dumitru Romilă), Sîrbu, Baloși și Andrei (Luceafărul), Mahu, Poițelea (Tg. Neamț).

Competiția a fost girată de reprezentantul F.R.F., dl. Gheorghe Martiș. În corpul de arbitri au fost prezente și două reprezentante ale sexului frumos, foste jucătoare la Voința Iași, Doina Ciumală și Angela Panaite. Echipele cîștigătoare au primit din partea firmelor Lynx și Lynx-Com cîte 60.000 lei iar golgeterii cîte 10.000 lei, premierea fiind făcută de dl. Tibi Ștefănescu, organizator de competiții la Polynx. **(Leonard CĂNĂNĂU)**

P.S. Aflăm de la dl. Dan Cârlan, președintele clubului Polynx, că fotbalistul Cobuleanu, care, inițial, trebuia să plece în pregătiri pentru probe cu echipa Steaua București, și-a schimbat brusc destinația, în prezent antrenîndu-se în curtea clubului rival, Dinamo București. Tot domnia sa ne-a spus că, deocamdată, Cobuleanu nu este transferabil, indiferent de suma oferită.

Telex internațional

■ *Tenis: Mare turneu internațional la Sydney*

Pete Sampras, Ivan Lendl și Mats Wilander vor participa la turneul de tenis New South Wales Open care se va desfășura în orașul Sydney devastat de flăcări. Din fericire, terenul de tenis se află într-o zonă neafectată de flăcări. În primul tur se vor întîlni Lendl cu Wilander, în timp ce americanul Pete Sampras (care probabil își va reveni greu după înfrîngerea suferită în fața marocanului Karim Alami) îl va avea ca adversar pe suedezul Jonas Svensson. Lendl și Wilander și-au disputat 15 titluri de Grand Slem și s-au întîlnit cel puțin o dată în finalele Open-urilor australiene, franceze și americane. Același Mats Wilander a pus capăt celor 157 de săptămîni de domnie ale lui Lendl în fruntea clasamentului A.T.P., după victoria în cinci seturi de la U.S. Open 1988. În turul al doilea, Wilander îl va avea ca adversar pe Andrei Medvedev sau pe germanul Marc Goellner. La feminin, cap de serie nr. 1 este spaniola Conchita Martinez, care va juca în primul tur împotriva germanei Sabine Hack. "Amenințările" Conchitei pe tot parcursul turneului vor fi Mary Joe Fernandez, Anke Huber și Gabriela Sabatini. Toate patru au planuri mari pentru vara australiană, mai ales acum cînd sînt sigure că Monica Seles, Martina Navratilova și Jennifer Capriati nu vor participa la Australian Open care va începe pe 17 ianuarie la Melbourne.

■ *Patinaj: Torville și Dean din nou în activitate*

Ca și cum nu ar fi întrerupt niciodată activitatea competițională, Jayne Torville și Christopher Dean au revenit triumfal după 10 ani de absență, escaladînd culmile perfecțiunii la Campionatele Naționale de dans pe gheață ale Marii Britanii. Cele 9 note de 6,00 pentru programul lor artistic "Let's Face the Music and Dance" le-a adus titlul de campion național - al șaptelea din cariera lor și primul din 1983 - și, de asemenea, un loc la Campionatele Europene și la Olimpiada de iarnă din Norvegia. Pentru meritul tehnic, perechea engleză a obținut o notă de 6,00 și opt note de 5,9. "M-am emoționat foarte mult la vederea notelor", a declarat Jayne. "Notele ne-au dat încredere pentru Europene", a adăugat și Dean. Ei și-au descris noul program ca cel mai dificil pe care l-au executat vreodată. Jayne (36 de ani) într-o cămașă albă de șifon și Dean (35 ani) în smoching alb și pantaloni negri s-au întors în "sala de bal" și au dansat în fața unei mulțimi de 8.000 de admiratori ca în zilele lor glorioase de altădată. "N-am fi putut dansa mai bine ca astăzi și nu ne vom schimba programul", a declarat Dean, care a mai adăugat: "este un program în care, dacă ai pierdut un pas, îi pierzi și pe ceilalți. Nu-i mai poți recupera". În ciuda dificultății programului, Torville și Dean nu au probleme fizice: "Faptul că am muncit atît de mult ca profesioniști ne-a ajutat enorm", a spus Jayne. "Întotdeauna am dansat pe patinoare mari. Unii profesioniști aleg patinoarele mai mici, stilul lor modificîndu-se în consecință. Noi n-am făcut așa, ceea ce ne-a ajutat acum să ne menținem în formă", a adăugat Dean. Totuși, ei vor trebui să-și îmbunătățească programele impuse care deschid competițiile: "Ne-am preocupat ca execuțiile noastre să fie exacte din punct de vedere tehnic, din cauza noilor reguli impuse pe plan internațional", a declarat Dean. La C.E. și J.O. de iarnă cei doi patinatori îi vor avea ca adversari pe actualii campioni europeni și mondiali, perechea rusă Maia Usova și Aleksandr Zulin. **(Mediafax)**

Mike Powell, campionul mondial la săritura în lungime, e sincer:

"Cel mai mult îmi lipsește acum Carl Lewis"(I)

Mike Powell este, la ora actuală, unul din cei mai celebri atleți americani și - probabil - din întreaga lume. În panoplia sa strălucesc două titluri mondiale și recordul lumii în proba de săritură în lungime. Despre performanțele sale și despre multe alte lucruri interesante, Mike a conversat cu redactorii revistei "L'Equipe Magazine". Ceea ce vă oferim noi mai jos este un rezumat al acestui interviu foarte larg.

- În timpul ultimelor Campionate Mondiale de la Stuttgart nu v-a lipsit concurența serioasă?

- Ba da, însă asta n-a fost o problemă insurmontabilă. E adevărat că, dacă aș fi avut rivali pe măsură, aș fi sărit și eu mai bine. După trei sărituri, cînd mi-am dat seama că sînt stăpîn pe situație, am simțit dorința de a realiza o performanță demnă de nivelul competiției. Acesta a fost singurul meu stimulent.

- După fiecare săritură erați văzut vorbind singur. Ce vă spuneați?

- Bip... Bip... Bip... (imită zgomotul ciocănitoarei Woody). Așa e, vorbeam singur, ca să mă încurajez. După retragerea lui Carl Lewis și a lui Larry Myricks, trebuie să găsesc în interiorul meu stimulente care să mă ajute să progresez.

- Să înțelegem că vă lipsește Carl Lewis?

- Bineînțeles! Am nevoie de el! În timpul Campionatelor Mondiale ne-am întîlnit foarte des, fiindcă locuiam la același hotel. Chiar am stat de vorbă de vreo trei ori. S-a spus că ne detestăm reciproc. Nu e adevărat. Iar acum, de cînd nu ne mai confruntăm direct, ne înțelegem și mai bine. Am descoperit că Lewis e un tip formidabil, ale cărui idei coincid adesea cu ale mele. De aceea, e foarte probabil că pe viitor vom colabora în diverse domenii.

- V-ați dori ca Lewis să revină la săritura în lungime?

- Sigur că da. Ar fi interesant pentru el și pentru mine, dar și pentru public. Ar trebui să organizăm cîteva dispute în doi, undeva la altitudine, poate în Colorado. Pe mine m-ar amuza.

- Antrenorul dumneavoastră, Randy Huntington, susține că sînteți un tip emotiv. Așa este?

- Da! Tocmai de aceea contează pe cine am de înfruntat. Chiar am plătit un psiholog ca să mă fortifice pe plan mental. Aduceți-vă aminte de momentul Tokyo cînd am sărit prima dată mizerabil, presat fiind de gîndul că trebuie să-l învingă pe Lewis.

- Așadar, emoțiile vă fac să evoluați atît de neregulat?

- Nu, aici intervin chestiuni legate de tehnică. Vedeți, eu progresez continuu. Sezonul acesta am sărit cu regularitate 8,50 m. Voi încerca, deci, să trec la sărituri de 8,50 - 8,70 m, pentru ca apoi să mă fixez la 8,90. Va fi însă greu să sar constant 8,90 m.

- Ați vorbit deja de pragul celor 30 de picioare (9,14 m) și chiar de 31 de picioare (9,45 m)...

- De ce nu și 9,75 m?

- Ei, nici chiar așa! Credeți că e un rezultat posibil?

- Da!

- Pentru dumneavoastră?

- Eu știu? Dacă voi continua să progresez ca și pînă acum, în condiții perfecte, cu un vînt ideal, aș putea sări 9,50 - 9,60 m. Anul trecut era cît pe ce să reușesc, dar m-am accidentat, iar acum mă simt parcă prea bătrîn.

- Adică e tîrziu?

- S-ar putea. Să spunem că 9,75 e prea mult pentru mine. Dar nu și 9,14 m.

- Așadar, rămîne o sarcină pentru atleții tineri?

- La ora actuală nu prea văd sportivi capabili să sară așa departe. Dar îmi pot imagina un tip care să-mi semene din punct de vedere morfologic, înalt, rapid, subțire... Eu am 1,88 m, iar el ar trebui să măsoare cam 2 m, să fie solid, rapid și capabil să sară 9,75 sub îndrumarea unui antrenor priceput. **(Traducere și adaptare Ion C. TEODOR)**

Mike Powell visează să aterizeze dincolo de limita celor 9 metri

Accent circumflex

O epocă de violență în sport?

■ *După Monica Seleș - Nancy Kerrigan!*

S-a comentat destul de mult agresiunea huliganică asupra tenismenei iugoslave Monica Seleș, petrecută la Hamburg în aprilie 1993. S-au emis ipoteze care mai de care mai năstrușnice, căutîndu-se cu ostentație conotații politice. Pînă la urmă, concluzia la care s-a ajuns în privința mobilului acestui îngrozitor atentat a fost că autorul său nu este decît un biet maniac, suporter al germanei Steffi Graf, care nu concepea ca idolul său să părăsească prima poziție în topul mondial! Acest act ar putea fi reprezentarea unui fenomen îngrozitor: inaugurarea unei epoci de violență în sport.

Vineri seara, la Detroit, a avut loc un alt act sălbatic: frumoasa patinatoare americană, Nancy Kerrigan, a fost lovită cu ranga de un individ la ieșirea de la un antrenament pregătitor al Campionatelor Naționale ale S.U.A. Nu se cunoaște încă mobilul acestui nou act de huliganism, poliția americană face cercetări. Să fie vorba de un obsedat sexual? Să reprezinte fragila Nancy un pericol pentru cine știe ce organizație ocultă?

După ce doctorii au consultat-o, au constatat că nu s-a întîmplat nimic grav cu Nancy. Nimic grav, în afara faptului că ea nu și-a putut apăra titlul național; pe primele două locuri (cele care asigură participarea la J.O. de la Lillehammer, după regulamentele în vigoare) s-au clasat Tonya Harding și Michelle Kwang (13 ani).

Persistă totuși o nedumerire: oare aceasta s-a urmărit? Nedumerire cu atît mai mare dacă ținem cont de "precedentul" Monica. Și revine obsedant în minte întrebarea pusă în șoaptă, în aprilie: începe oare în sport era violenței? **(G.I. NICOLAE)**

P.S. Federația americană de patinaj artistic a hotărît ca Nancy Kerrigan (prin derogare) să reprezinte, alături de Tonya Harding, S.U.A. la apropiata competiție olimpică. Dar această decizie naște o nouă întrebare: ce simte micuța Michelle Kwang?

Răspunsul este greu de dat...

Fotbal

Slalom prin campionatele Europei

■ *Italia (etapa a XVIII-a) Cutremure în Peninsulă*

Returul campionatului italian a început cu cîteva surprize de mari proporții. Astfel, A.C. Milan, marele Milan, nu a reușit decît o remiză albă în fața modestei echipe Lecce, lanterna ediției, echipă care nu obținuse decît patru puncte în tot turul campionatului! Concitadinii și rivalii rossonerilor, fotbaliștii de la Inter, nu s-au putut bucura de acest semieșec, pentru că au pierdut la Reggio Emilia în fața Reggianei (0-1), prin golul înscris de Scienza (min. 66). De remarcat că în acest meci Mateuț și-a făcut o reintrare promițătoare. În sfîrșit, cutremur la Parma: Parma - Udinese 0-1 (0-1!!) - a marcat Berlotto (min. 32).

Alte rezultate: Cremonese - Juventus 1-1 (1-1) - Giandebiaggi (43)/R. Baggio (25); Foggia - Lazio 4-1 (2-0) - Di Biaggio (18)/Capellini (38, 90), Mandelli (84)/Boksic (50); Roma - Genoa 1-1 (0-1) - Cappioli (61)/Skuhravy (39); Sampdoria - Napoli 4-1 (1-0) - Lombardo (34), Gullit (52), Mancini (86, 90)/Fonseca (50); Torino - Piacenza 1-0 (0-0) - Chiti (autogol 49); Cagliari - Atalanta 1-1 (0-0) - Oliveira (86)/Orlandini (76).

Clasament: 1. Milan 27 p; 2. Sampdoria 25 p; 3. Juventus 24 p; 4. Parma 22 p; 5. Lazio 21 p.

Marcatori: Silenzi (Torino) - 12 goluri; R. Baggio (Juventus), Gullit (Sampdoria) - 11; Roy (Foggia), Fonseca (Napoli) - 9.

În seria "B": Ravenna - Brescia 2-2.

■ *Spania (etapa a XVIII-a): Va rezista La Coruna?*

Liderul campionatului spaniol, Deportivo La Coruna, a început returul cu o victorie la scor, pe propriul teren: 3-0 (2-0) cu Logrones (Claudio - 2 și Donato), dar Barcelona lui Cruyff pare pusă pe fapte mari după acel 5-0 (1-0) de sîmbătă, în fața lui Real Madrid (Romario - 3, Ivan, Koeman). Surpriza etapei a fost realizată de lanterna campionatului, Lerida (un Lecce spaniol), care a remizat (0-0) pe terenul lui Atletico Madrid. Echipa lui Marcel Sabou, Sporting Gijon, a pierdut cu 0-3 (0-1) la Zaragoza (Aragon, Belsue, Gay).

Alte rezultate: Athletic Bilbao - Real Sociedad 0-0; Albacete - Sevilla 2-2 (1-2) (Alejandro, Nilson/Simeone, Suker); Valladolid - Valencia 1-1 (0-1) (Alberto/Pizzi); Santander - Tenerife 1-0 (1-0) (Setien); Oviedo - Vallecano 5-0 (1-0) (Andrade, Carlos 3, Maqueda); Osasuna - Celta 0-1 (0-0) (Berges).

Clasament: 1. La Coruna 27 p; 2. Barcelona 25 p; 3. Bilbao 22 p (30-21); 4. Gijon 22 p (23-20); 5. Real Madrid 21 p.

Marcatori: Romario (Barcelona) - 16 goluri; Suker (Sevilla) - 13; Hugo Sanchez (Vallecano) - 12. **(Mediafax)**

CARNETUL ZILEI
11 ianuarie 1994

✝ Cv. Teodosie cel Mare; Cv. Vitalie

VREMEA

-3° — 5°C

Vremea se menține, în general, caldă și predominant închisă ca aspect. Local se vor semnala ploi și burnițe slabe iar pe arii destul de întinse va persista ceața. Vîntul va sufla slab la moderat, predominînd din sectorul sud-estic. Valorile maxime vor oscila între 2 și 5 grade iar cele minime între -3 și 0 grade. (Violeta HUȘTIU - Centrul de Prevedere a Vremii - Bacău)

TV BUCUREȘTI

TV. 1 7.00 TVM ● Telematinal ● 10.00 Actualități ● 10.05 Calendar ● Meteo ● Memento ● Rețeta zilei ● Prețurile pieței ● Agenda cotidiană ● 10.30 Limbi străine ● Franceză ● 11.00 Video-Lexicon ● Samuel von Bruckenthal (III) ● 11.30 Lumină din lumină (R) ● 12.30 1001 audiții. Integrala capodoperelor ● 13.30 Desene animate: Macron I ● 14.00 Actualități ● 14.10 TVR Iași. Est Meridian. Note, știri și reportaje din Moldova ● 15.00 TVR Cluj-Napoca. Reporter în anchetă ● Arlechin ● 16.00 Arte vizuale ● Premii și premianți ● 16.20 Povestea vorbei ● Etimologii și devieri semantice ● Onomastica românească ● 16.45 Actualități ● 17.00 Convietuiri ● Comunitatea turco-tătară ● Repere spirituale ● 18.00 Pariați pe campion! ● Emisiune-concurs de cultură generală și divertisment ● 18.30 De la lume adunate ● Cîntecele noastre, dorurile noastre ● 19.00 Cultura în lume ● Poetica firului de iarbă: Walt Whitman - un revoluționar sentimental al literaturii (II) ● Muzee și oameni ● 19.25 Desene animate ● Întîlnire cu eroi îndrăgiți ● **20.00 Actualități** ● 20.40 Publicitate ● 20.45 Ce-i de făcut? ● Cînd unii polițiști redevin milițieni ● **21.15 Telecinemateca ● Rebel fără cauză** (SUA, 1955) ● 23.20 Muzică ușoară de Virgil Popescu ● 23.40 Actualități ● 24.00 Insomniile românului... cu Viorel Hrebenciuc, un secretar general controversat ● 0.30 Închiderea programului.

TV 2 14.00 Actualități ● 14.10 Compozitori americani. Înregistrare Worldnet USIA ● 15.05 Jazz magazin: "Tribute to Count Basie" ● Big Band-ul Radio, dirijat de Mircea Stan (Finlanda), la Jazz Festival București '93 ● 16.00 TVE Internacional. Telejurnal în limba spaniolă ● 16.30 Film serial: "Și bogații plîng" (Mexic) Ep. 22 ● 17.00 Magazin Economic ● Legislația - motor sau frînă pentru economia națională? ● **19.00 Film serial: "Tecx" (Belgia).** Ep. 12 ● 20.00 ZDF. Telejurnal în limba germană ● 20.30 Desene animate ● Captain Planet ● 21.00 TVM ● Mesager ● 21.30 Limbi străine ● Franceză (R) ● 22.00 TV5 Europe ● Telejurnal în limba franceză ● 22.30 CREDO ● Profetism și fals profetism ● Închiderea programului.

TV SATELIT

RTL RTL

7,00 Știrile dimineții și seriale ● 11,00 Bogat și frumos (s) ● 11,30 Paradise Beach (s) ● Magazinul amiezii ● 13,30 Springfield Story (s) ● 14,20 California Clan (s) ● 15,10 Vremea dorinței (s) ● 16,00 Ilona Christen (show) ● 17,00 Hans Meiser (show) ● 18,00 Cine e șeful aici? (s.co) ● 18,30 O afacere de familie (s) ● 19,00 Paradise Beach (s) ● 20,10 Exploziv (cazuri dificile) ● 20,40 Vremuri bune, vremuri rele ● 21,15 Colombo: "Sîngele e mai diluat ca vinul" ● 23,10 Quincy (s) ● 0,10 Gottschalk show ● 1,00 Știrile nopții ● 1,30 Reluări.

PRO 7 PRO 7

6,25 Seriale și d.a. ● 11,25 O mie de mile de praf (s.w.) ● 12,25 Bill Cosby Show (r.) ● 13,25 Expediția vikingilor (r) ● 15,30 Fulgerul pe roți (s.a.) ● 16,30 Mr. Belvedere (s.co) ● 17,00 Visez la Jeannie (s.co) ● 17,30 Desene animate ● 18,55 Ferris Bueller (s.co) ● 19,25 Albumul de familie ● 19,55 Roseanne (s.co) ● 20,25 Bill Cosby Show ● 21,15 Adam: Cîntecul continuă (f.a. S.U.A., 1986) ● 23,10 Reporterii ● 0,10 Cleo/Leo (co. S.U.A., 1988) cu Jane Hamilton ● 2,00 Matlock (r) ● 2,55 Umbrele nopții (s).

EUROSPORT Eurosport

9,30 Aerobic ● 10,00 Eurofun ● 10,30 Schi alpin masculin ● 12,30 Schi ● 13,30 Schi alpin masculin ● 15,00 Auto Raliul Paris - Dakar ● 15,30 Automobilism american ● 16,30 Eurofun ● 17,00 Schi alpin masculin ● 18,00 Fotbal american ● 19,30 Fotbal. Eurogoluri ● 20,30 Știri sportive 1 ● 21,00 Schi alpin masculin ● 22,00 Motociclism pe gheață ● 22,30 Auto Raliul Paris - Dakar ● 23,00 Box ● 0,00 Știri sportive 2.

SUPER CHANNEL Super Channel

6,30 Em. religioasă ● 8,30 Lumea afacerilor ● 13,00 Afaceri la zi ● 13,30 La vest de Moscova ● 14,00 Azi - reportaje ● 15,30 Roata banilor ● 19,00 Azi - reportaje ● 20,30 În direct cu Clive Pearse ● 21,00 Arhiva documentarelor ● Show-ul serii ● 1,00 Show cu VIP-uri din lumea muzicii și a filmului ● 1,30 Emisiune informativă de noapte cu Tom Brokaw ● 2,30 Dante (s) ● 3,00 China - știri ● 5,00 Film clasic.

MTV

8,00 Matinal cu VJ Rebecca de Ruvo ● 11,00 VJ Ingo ● 14,00 Mari hituri cu VJ Paul King ● 15,00 VJ Simone ● 17,00 Pet Shop Boys ● 17,30 Coca Cola Report ● 17,45 Noutăți cinematografice ● 18,30 Topul telespectatorilor ● 19,00 Muzică soul ● 21,00 Bruce Springsteen unplugged ● 22,30 Beavis & Butt-head (d.a.) ● 23,00 Mari hituri cu Paul King ● 0,00 Coca Cola Report ● 0,45 3 din 1 ● 1,00 Topul UK cu Paul King.

Canale 5

7,00 Bună dimineața cu fotbal ● 12,25 Umbrele pasiunii (s) ● 14,00 Trapper John, M.D.(s) ● 15,00 Vecinii (s):"Mamă și fiu" ● 15,50 Alf (s) :"Vacanța" ● 16,05 Bonanza (s.w.) ● 17,00 Star Trek (s.SF) ● 18,00 De 5 x 5 (cs) ● 19,00 Totul sau nimic (cs) ● 20,00 Știri, sport, meteo ● 20,30 Roata norocului (cs) ● 21,15 Parada șlagărelor ● 22,10 Ce s-a întîmplat de fapt? ● 22,55 Ulrich Meyer show ● 0,00 "Spiegel" TV - reportaje ● 0,35 Filmări indscrete ● 1,05 Tanja Baskin (f. S.U.A. 1971) ● 2,40 Star Trek (s/r.).

RADIO IAȘI

6,00 Diminețile noastre ● 9,00 Știri ● 9,05 Radiosfera ● 13,00 Radiojurnal București ● 13,20 Galaxia Rock ● 14.00 Întîlniri pe unde medii ● 16,00 Radiojurnal 16,10 Radiograme ● 18,00 Știri ●18,05 Corespondența radio - muzică ușoară ● 18,30 Corespondența radio - muzică populară ● 19,10 Știrile serii - meteo ● 19,10 Program primit de la Deutsche Welle ● 19,40 teatru scurt ● 20,00 Valsuri și tangouri ● 20,30 Pagini muzicale celebre ● 21,00 Evenimentele zilei ● 21,20 Jazz în comentariu și sunet

RADIO NORD-EST (72,44 MHZ)

0,00-24,00 Emisie de probă

RTV EUROPA NOVA

● **Radio - program 6,00-24,00** 6,00 Deschiderea programului ● 6,30 Matinal Europa Nova ● 8,45 Avanpremieră ● 11,00 Replay ● 12,00 Observator ● 12,10 Dedicații muzicale ● 13,00 De la ... A la Z ● 15,40 100% Comercial ● 16,00 Lăsați pe noi ● 19,00 Revista presei ● 20,00 Jazz Nights ● 21,05 Music Collection. Buletinele de știri (Infonova) vor fi difuzate din oră în oră, între 6,30-11,30 și 15,30-20,30.

● **TV** 17,00 Deschiderea programului ● 17,05 Euromusic ● 17,30 Ore britanice ● 17,30 Quiz Questions ● 17,35 Curs de limba engleză: «Look alive» (III) ● 17,45 Profil britanic: «Descoperind Anglia» (documentar, partea a II-a) ● 18,00 Învățămîntul în limba engleză la Iași - interviu cu prof. Constantin Paidos ● 18,15 Magic Queen ● 18,30 Book Shelf ● 18,40 Desene animate; Robin Hood (partea I) ● 19,00 Infonova ● 19,30 "Despre poporul nemuritorilor" - interviu cu cercet. șt. dr. Silviu Sanie (ultima parte) ● 19,45 Benny Hill ● 19,55 "Un poem, Anica Bodescu" ● 20,00 Videoclip 1994 ● 20,30 Reporter Europa Nova ● 20,50 Frumoasa mea spălătorie (film artistic, producție Anglia 1985; regia Stephen Frears; în distribuție: Saeed Jaffrey, Roshan Seth, Daniel Day Lewis) ● 22,05 S.O.S. Naufragiat (documentar) ● Euromusic ● 23,00 Închiderea programului.

SPITALE DE GARDĂ

Spitalul "C.I. Parhon" (Tel 140337) clinica IV medicală, clinica III chirurgie; clinica II obstetrică

FARMACII DE GARDĂ

Farmacia nr. 2 Piața Unirii

CINEMATOGRAFE

● **Cinematograful "Victoria"** (telefon: 112502); 7-13.I.1994 - orele: 9; 11,30; 14; 16,30; 19: **"Propunere indecentă".** Producție S.U.A., 1993. Dramă sentimentală cu Demi Moore și Robert Redford. Premieră. (Nu se recomandă spectatorilor sub 16 ani).

● **Cinematograful "Republica"** (Telefon: 114327); 7-13.I.1994 - orele: 9; 11; 13; 15; 17; 19: **"A doua cădere a Constantinopolului".** Producție România,1993. Comedie de situații cu Stela Popescu, Alexandru Arșinel, Aurelian Temișan, Loredana Groza. Premieră.

● **Cinematograful "Copou"** (Telefon: 145738), 7-13.I.1994 - orele: 9; 11; 13; 15; 17; 19: **"Erou din întîmplare".** Producție S.U.A., 1992. Film satiric cu Dustin Hoffman.

● **Cinematograful "Dacia"** (Telefon: 164740) 7-13.I.1994 - orele: 9; 11; 13; 15; 17; 19: **"Pe viață și pe moarte".** Producție Hong Kong, 1992. Film de acțiune cu elemente de arte marțiale.

● **Cinematograful "Tineretului"** (Telefon: 117178); 7-13.I.1994 - orele: 9; 11; 13; 15; 17; 19; **"Cliffhanger".** Coproducție S.U.A., Italia, 1993. Thriller cu Sylvester Stallone.

● Videoteci

- Sala mică a cinematografului "Republica"(orele: 10; 12; 14; 16; 18; 20)

- Sala din str. Sf. Andrei, nr. 17 (orele: 9; 11; 13; 15; 17; 19).

CURSUL VALUTAR

valabil pentru ziua de 11.01.1994

Cursul de referință stabilit pentru principalele valute în urma licitației de la BNR, valabil pentru astăzi este de:

1345,00 lei/USD
2007,61 lei/GBP
228,35 lei/FRF
777,66 lei/DEM

CURSUL DE SCHIMB AL DOLARULUI

VALABIL PENTRU DATA DE 10 - 01 - 1994

Casele de schimb valutar	CUMPĂRARE	VÎNZARE	COMISION
BANCA AGRICOLĂ - Telefon 146117	1668	1751	3%
BCR - Telefon 147260	1667	1750	0%
BRD - Telefon 142037	1625	1706	2%
BRCE - Telefon 117510	1595	1674,75	2%
BANKCOOP - Telefon 112566	1750	1837	2%
BANCPOST - Telefon 104227	1700	1775	5%
BANCA DACIA FELIX - Telefon 140320	1750	1800	10%

MICA PUBLICITATE

AUTO-MOTO

● Vînd microbuz, 18 locuri, marca TV 105, an fabricație 1988. Tel. 162413. (13)

ELECTRONICE

● Vînd tv color Alfa 51 Pall-Secam. Tel. 163021. (153)

● Vînd dublu casetofon stereo 4 motoare digital, telefon, videocasetofon, magnetofon Maiak, radiocasetofon auto stereo, difuzoare. Tel. 156642. (151)

● Vînd radiocasetofon stereo auto, magnetofon Maiak, videocasetofon, telefon, casetofon 4 motoare stereo digital, difuzoare. Tel. 156642. (151)

CASE, TERENURI

● Vînd garsonieră, zona Gara internațională. Tel. 133000.

● Vînd (schimb cu o garsonieră, plus rest plată, negociabil) 1.200 m.p. teren construibil, situat în Șos. Bîrnova nr. 112. Relații la telefon 164248, după ora 20,00.

● Vînd apartament 2 camere, confort II, zona Podu Roș, str. Primăverii. Tel. 171756, după ora 16,00.

VÎNZĂRI

S.C. CIDU S.R.L. Iași, Str. N.Iorga nr. 40, vinde **aragaze 4 ochiuri** tip Satu Mare. Relații la telefon 130561.

● Vînd aur 14 k, lănțișoare, cruciulițe, cercei, mohair, costume blugi, stilouri chinezești, flanele damă. Tel. 126635. (152)

● Vînd canapea Emanuel nouă. Preț 300.000, negociabil. Tel. 134435. (145)

CUMPĂRĂRI

Cumpărăm urgent hîrtie foto alb-negru, format 9X14, 13X18 sau 18X24. Telefon 172557.

SCHIMBURI

● Schimb apartament 3 camere, zona Minerva, (balcon închis, telefon) cu două garsoniere. Tel. 163174.

PIERDERI

● Pierdut carnet student pe numele Vasilică Iulian. Îl declar nul. (15)

● În ziua de 31.12.1993 a fost furat din bulevardul Tudor Vladimirescu autoturismul marca Trabant Hicomat - culoare bleu, cu nr. de înmatriculare 2-IS-5136. Cine poate da relații este rugat să sune la telefoanele 115208, 133746 sau la Poliția județului Iași. (143)

● Pierdut carnet student pe numele Juravle Adi. Îl declar nul. (147)

OFERTE SERVICII

● Angajez femeie menaj, serioasă, bună gospodină, cu referințe favorabile. Tel. 112730. (137)

Execut **LUCRĂRI DACTILOGRAFIE.** Telefon 129204.

LOCURI DE MUNCĂ

● Primăria municipiului Iași organizează în ziua de 28 ianuarie a.c., ora 10,00, la sediu - concurs pentru ocuparea a două posturi de inspector de specialitate la Corpul de control comercial (economiști sau juriști). Condiții pentru înscriere la concurs: domiciliul stabil în municipiul Iași; studii superioare de specialitate; vechimea în specialitate minim 5 ani. Tematica pentru concurs și documentele necesare înscrierii sînt afișate la sediul Primăriei.

● Societatea comercială DOSOFTEI S.A. Iași scoate la concurs postul de contabil șef. Condiții: studii superioare, vechime minim 10 ani în specialitate. Relații suplimentare la telefon 137060, int. 48. (154)

DIVERSE

● S.C. Bella-Claude S.R.L. Iași anunță intenția de majorare a adaosului comercial de la 30 % la 50 % începînd cu data de 15.02.1994. (12)

● S.C. Chirica S.R.L. anunță intenția de majorare a adaosului comercial de la 30 la 50 % începînd cu data de 1.02.1994. (11)

s.c. SURSA MOLDOVEI s.a.

acreditează experți de artă și bijuterii pentru evaluarea valorilor tranzacționate în cadrul Casei de Licitații.

● Regia Autonomă Județeană Apă-Canal Iași anunță cetățenii municipiului Iași că programul de lucru cu publicul s-a modificat după cum urmează: luni, marți, miercuri, joi - orele 9,00-14,00; vineri - orele 9,00-11,00. Alte relații se pot lua zilnic prin telefoanele de la centrala telefonică: 140464, 140468, 141685, 117573 sau Șef Exploatare Apă - 117684, Șef Exploatare Canal - 147682, Dispecerat Apă-Canal - 142451.

FELICITĂRI

● Părinții - Teodor și Paraschiva Crucianu urează fiului Bogdan, cu ocazia împlinirii a 3 anișori, "La mulți ani!". (141)

● Biroul municipal al P.D.(F.S.N.) Iași urează d-lui dr. ing. Dinu Rădăuceanu, cu ocazia aniversării zilei de naștere, multă sănătate, fericire, bucurii și un călduros "La mulți ani".

● D-lui dr. ing. Dinu Rădăuceanu cele mai calde urări de prosperitate și bucurie, din partea secțiunii de tineret a P.D.(F.S.N.) municipiul Iași.

MATRIMONIALE

Italian, patron office

import-export diamante, pietre prețioase și aur, absolut singur înăuntrul sufletului, necăsătorit, stare materială foarte bună, 48 ani, cu spiritul încă tînăr, prezentabil, de o fidelitate absolută, nebăutor, nefumător, maximă seriozitate, caut exclusiv domnișoară/doamnă tînără, frumoasă, afectuoasă, 20/35 ani, chiar și divorțată, interesată de cunoașterea mea doar în scopul unei căsătorii din dragoste.
Scrieți-mi, atașînd o fotografie.
Adresa mea: Camerin Giorgio, via San Salvatore 38/F, Valenza (AL), Italia, telefon 0131/953117NB.
Telefonare non serve, non voglio/scrieveti-mi tassativamente il italiano, non importa errori, per foto intendo faccia, fronte e profilo, intera persona, in piedi, fronte e profilo, la descrizione deve esser dettagliata plu'possibile, e'inutile scrivere senza i requisiti richiesti, la lettera verra'cestinata. Se dopo i tempi tecnici postali non riceveti riposta, la riposta vi e'gla stata data e'negativa non solecitate grazie. Tutto si fara'per corrispondeza fino alla mia decisione d'incontro.

DECESE

✝

● Familia anunță decesul dragului lor

BIȚICA ILIE

la frageda vîrstă de 37 ani.
Înhumarea va avea loc marți, 11.01.1994 în Tansa - Belcești, ora 11.00.
Regrete eterne.

✝ Cu adîncă durere copiii, nurorile, ginerii, nepoții și strănepoții anunță decesul celei care a fost

GRIGORAȘ SUZANA

Pentru sufletul ei cald și bun va rămîne veșnic în amintirea noastră.
Înmormîntarea va avea loc joi, 13 ianuarie 1994, orele 11.00, la cimitirul din satul Găureni. ✝

✝

Cu nemărginită durere, soțul Costache, fiii Vasile și Miluță, nurorile Tuca și Veta, dragii ei nepoți Cristi, Lucian, Gabriel și Loredana anunță moartea fulgerătoare a celei care a fost

MARIA NISTOR
- 70 ani -

Înmormîntarea va avea loc joi, 13.01.1994, ora 11.00, în satul Valea Satului, comuna Grajduri.
Dumnezeu să o aibă în pază lui.

● **Profund îndurerați, Dumitru - soț, împreună cu copiii, nepoții și strănepoții anunță trecerea în neființă a celei care a fost ELENA GAȚU. Serviciul religios va avea loc miercuri, 12.01.1994, la biserica Golăești, județul Iași, ora 10,00, iar înmormîntarea la cimitirul Eternitatea, ora 12,00. Fie ca liniștea și pacea să i se aștearnă în suflet, iar uitarea să nu încapă niciodată în gîndul și inima noastră. (156)**

● **Soția și rudele apropiate anunță cu durere decesul neașteptat al dragului lor NECULAI SIREȚEANU. Înmormîntarea va avea loc marți, 11.01.1994, ora 15,00, la cimitirul Eternitatea. (142)**

CONDOLEANȚE

● **Conducerea Spitalului Clinic Nr. 3 Sf.Treime Iași este alături de domna Olaru Iuliana la durerea pricinuită de pierderea mamei și transmite sincere condoleanțe familiei îndoliate**

● **Colegii de serviciu de la S.C. LACTIS S.A. regretă profund dispariția fulgerătoare a lui VASILE MUSCALU și transmit sincere condoleanțe familiei îndoliate. (157)**

● **D-nei Olaru Iuliana. Mică este puterea gîndurilor noastre de a vă mîngîia durerea pricinuită de pierderea mamei.**

Primiți condoleanțe din partea colectivului TESA din Spitalul Clinic nr. 3, Iași. (155)

Salariații S.C. VINIA IAȘI S.A. își exprimă întreaga compasiune cu trecerea în neființă a colegului

BARZU NICOLAE

om onest și devotat colectivului unde a muncit.
Sincere condoleanțe familiei îndoliate și Dumnezeu să-l ierte.

Colegii de la Filiala VINIA - Tg. Frumos transmit familiei colegului BÎRZU NICOLAIE, sincere condoleanțe, la trecerea sa în neființă.
Dumnezeu să-l ierte.

Salariații de la Secția Cotnari a S.C. VINIA IAȘI S.A., profund îndurerați de moartea colegului lor

BARZU NICOLAE

transmit condoleanțe familiei și sînt alături în aceste momente grele prin care trece.

● **Colectivul C.C. Moldoconstruct S.A., filiala nr. 1 Iași, este alături de colega Amăriuței Daniela și-i transmite sincere condoleanțe pentru pierderea mamei. (907926)**

● **Colectivul Clinicii Neurologie I, Spitalul Clinic nr. 3 Iași, transmite condoleanțe familiei Olaru Iuliana pentru pierderea suferită prin decesul mamei, DIACONU VIRGINIA. (149)**

● **Familia Ene I. este alături de familia Olaru în momentele grele pricinuite de decesul mamei și-i transmite condoleanțe. (149)**

● **Colectivul atelierului dublă-răsucire S.D.D. sch. A, secția Fire III, S.C. TEROM S.A. este alături de colega Dominte Rodica la greaua pierdere suferită prin decesul mamei. Sincere condoleanțe. (148)**

COMEMORĂRI

S-au scurs cinci ani de cînd **MIHAELA SPIRATOS** a trecut în neființă.
Un gînd pios pentru sufletul ei bun.

EXIMBANK

Din dorința permanentă de a promova interesele firmelor care-și desfășoară activitatea în județul Iași, Camera de Comerț și Industrie Iași, împreună cu Banca de Export Import a României, EXIMBANK, va organiza în ziua de 12 ianuarie 1994, în barul de noapte al Hotelului Unirea, ora 9,30, o întîlnire cu agenți economici care realizează export sau producție pentru export și doresc să fie sprijiniți pentru acest gen de activitate prin instrumente bancare specifice.

Specialiștii EXIMBANK vor prezenta următoarele probleme:

- sistemul de finanțare, garantare și asigurare a creditelor pentru export;

- credite EXIMBANK acordate pe termene diferite cu dobînzi stabilizate - pentru export sau producție destinată exportului;

- polița de asigurare a livrărilor la export pe credit, emitere de polițe de asigurare împotriva riscurilor de neplată și întîrzieri la plată din partea cumpărătorului extern;

- modalitatea de aprobare de către Comitetul Interministerial de Garanții și Credite de Comerț Exterior și a sprijinului acordat de stat pentru:

a) bonificația de dobîndă la creditele utilizate de la băncile românești pentru livrări la export de mașini, utilaje, instalații etc;

b) emiterea în numele și contul statului de garanții pentru execuția de lucrări complexe în străinătate;

c) emiterea poliței de asigurare a livrărilor la export pe credit împotriva riscului politic al țării cumpărătorului.

Considerînd de interes subiectele enumerate, invităm agenții economici cu activitate de export și producție pentru export să ia parte la această întîlnire, cu care prilej se vor pune la dispoziția participanților materialele documentare necesare.

Președinte, Costel POPA

R.A.T.C. IAȘI

Călători frauduloși depistați de echipele de control ale R.A.T.C. în mijloacele de transport în comun, în data de 10.01.1994.

Dintre cei 32 de călători depistați, nominalizăm pe următorii 10 călători:

1. Stoleru Liliana - str. Hlincea nr.40;
2. Tapciuc Raluca - str. Buridava nr.16;
3. Călătoru Niculae - aleea Păcurari nr.1;
4. Stafie Ioan Dorel - Tudor Vladimirescu;
5. Rusu Tatiana - Facultatea de științe economice;
6. Agavriloaie Gheorghe - Letcani - Iași;
7. Tăpuleasa Virginia - Culturii nr.91;
8. Mareș Cecilia - Fac. de medicină;
9. Ciurea Viorica - Dumbrava Roșie - Neamț;
10. Ciobanu Vasile - Depozit materiale Manta Roșie.

TELEFOANE UTILE

☎ SALVARE: 961
☎ POMPIERI: 981
☎ POLIȚIE:
Inspectoratul Județean 146666, 140-720, 146840; Municipiu - 146850; Serviciul Circulație - 140070.
☎ AGENȚIA C.F.R.: 147673
☎ INFORMAȚII GARĂ: 146333
☎ AUTOGARĂ: 146587
☎ TAXICOM, dispecerat: 953, 146593
☎ AGENȚIA TAROM: 115239
☎ INFORMAȚII AEROPORT: 178126
☎ STAȚII PECO: Baș Ceauș - 176865; Aurel Vlaicu - 175812; Bucium - 132891; Crișan - 112182; Păcurari - 164142; Sărărie - 147480.
☎ DISPECERATE: R.A. Gaz-Metan - 141737; R.A. Apă-Canal - 142451; Renel - 147070, deranjamente - 147070; Termoficare - 141956; R.A. Locuința - 112434; Telefoane - Deranjamente - 921; Protecția mediului - 147010.
☎ GARDA FINANCIARĂ: 114065, 112427.
☎ ADMINISTRAȚIA FINANCIARĂ: 143030
☎ NOTARIAT: 147574
☎ TRIBUNAL: 146300
☎ PROCURATURĂ: 146630
☎ CAMERA DE COMERȚ: 117757
☎ CENTRUL MILITAR JUDEȚEAN: 146370
☎ HOTELURI: Moldova - 142225; Traian - 143330; Unirea - 142110; Sport - 137817.
☎ POLICLINICA CU PLATĂ: trimiși informații - 117244
☎ OFICIUL JUDEȚEAN PENTRU PROTECȚIA CONSUMATORILOR: 145392

Sigur vă interesează !

Gaz metan

Pentru astăzi sînt anunțate întreruperi în furnizarea gazului metan, între orele 12,00-15,00, pe străzile Aleea Ghica Vodă (de la nr. 1 la 27), George Coșbuc (de la nr. 2 la 26), precum și la Unitatea Militară de Transmisiuni și Grăniceri Iași. Atragem atenția asupra supravegherii focului și a închiderii corespunzătoare a robinetelor de alimentare a consumatorilor. Se continuă și astăzi operațiunile de înlocuire a contoarelor în municipiu.

Energie electrică

Sînt programate revizii între orele 8,00-15,00 la posturile de alimentare ce deservesc Aleea Sadoveanu, începînd de la Casa Sadoveanu pînă la Institutul Agronomic.

Energie termică

Nu sînt programate lucrări la rețeaua de termoficare.

Monitorul / monitorul expres
Str. Smîrdan nr. 5 ■ Tel. 17.25.57 (centrala) ■ Fax 14.45.77

■ REDACTOR ȘEF - Dan Radu
■ REDACTOR ȘEF ADJUNCT - Ovidiu Șimonca

ȘEFI DEPARTAMENTE:
■ Eveniment local: Toni Hrițac (int. 21)
■ Eveniment național și internațional: Cristian Racu (int. 19)
■ Economic: Costel Stroescu (int. 21)
■ Culturăi: Doria Popa (int. 19)
■ Sport: Eugen Florescu (int. 18)
■ Redactor de serviciu: Ion N. Oprea (int. 20)
■ Fotoreporter: Constantin Plop
■ Grafică: Lucian Amarii, Daniel Melinte.

■ Publicitate: Silvia Miller (int. 17)
■ Producție: Tudor Agavriloaei (int. 26)
■ Difuzare: Mihai Tudose (int. 15)
■ Contabilitate: Antoneta Filip (int. 13)

NORD-EST PRESS
- agenție de presă -
Str. Smîrdan nr. 5 ■ Tel. 17.25.57 (centrala) ■ Tel/Fax 14.47.76
■ EDITOR: Mona Dîrțu ■ Redactor: Dana Scripcă ■

EDITOR
NORD - EST s.r.l
Str. Smîrdan nr. 5 ■ Tel. 17.25.57 ■ Fax 14.45.77

Director general: ALEXANDRU LĂZESCU
Director literar artistic: FLORIN ZAMFIRESCU
Director de marketing: CEZAR CALUSCHI
Director executiv: GABRIEL RUSU

ABONAMENTELE se pot face la orice Oficiu Poștal din țară. MONITORUL figurează în catalogul Presei Interne la poziția 838.

TIPAR OFFSET: MULTIPRINT, Iași str. Sf. Lazăr nr. 49

UNGHIUL DE TRAGERE

Dosarele de cadre și economia de piață

Val CONDURACHE

Cu două luni în urmă, pe cînd completam niște acte pentru Fundația Soros, a intrat în birou un amic, interesat să obțină cîteva date legate de istoria teatrului. Din pură curiozitate, amicul s-a uitat peste formularele pe care le întocmeam și s-a arătat extrem de surprins de mulțimea de date solicitate. Erau, într-adevăr, pe birou un curriculum vitae, mai multe copii după dosarul de presă al Teatrului Național din Iași, pentru care cerusem o cameră video, un calculator și o imprimantă laser, referințe critice despre cărțile mele (chiar dacă este destinată unei instituții, aparatura electronică nu se aprobă decît în baza unui dosar de activitate a directorului de program), copii după cîteva certificate de studii ale celui care urma să opereze pe calculator și imprimantă, precum și date detaliate asupra programului ("banca de date a Teatrului Național") pentru care solicitasem aparatura.

Reacția amicului meu m-a lăsat cu gura căscată: "Dar bine", mi-a zis el, "ăștia cer mai multe relații decît ni se luau, pe vremuri, în dosarele de cadre". I se părea de neînțeles faptul că și acum, cînd am scăpat de dosarele comuniste, ne întoarcem din nou la dosare. Am încercat să-i explic în ce constă diferența: era, însă, atît de scîrbit, încît nu avea nici măcar răbdare să mă asculte: "Astea nu sînt dosare politice, sînt dosare profesionale. Programele astea sînt finanțate ca să folosească la ceva. Cei care le finanțează vor să se asigure că nu aruncă banii pe geam." Amicul tăcea cu înverșunare. "Înainte, dosarele foloseau la promovarea unor oameni incompetenți. Acum e invers."

"Asta-mi aduce aminte de bancul ăla", a mai spus amicul meu, "în capitalism era exploatarea omului de către om; în socialism e invers" și a plecat nervos, fără să mai salute.

Mi-am dat seama atunci că încă mai trăim într-o lume buimacă, în care nu trebuie să ne mire că Gheorghe Dumitrașcu face, în plin Parlament, o analogie între "momentul pregătit de opoziție pentru destabilizarea țării" și "acțiunea comuniștilor din '45 pentru răsturnarea guvernului Rădescu". ■

HOROSCOP

BERBEC *(21 mart. - 20 apr.):*
Lumea v-ar prețui și mai mult pentru generozitatea dumneavoastră dacă, după ce-o faceți, n-ați scoate ochii. Aveți ocazia să săriți în ajutorul unui prieten.

TAUR *(21 apr. - 20 mai):*
Aveți o puternică cădere fizică, dublată de o stare depresivă. Menajați-vă sănătatea o bucată de vreme. Nu faceți nici un fel de excese.

GEMENI *(21 mai- 21 iunie):*
Calculele dumneavoastră au fost greșite, dar ăsta nu e un motiv să disperați. Important e să nu ascundeți, ca pisica, mizeria și să credeți că ați scăpat de ea.

RAC *(22 iun. - 22 iul.):*
Ziua va fi marcată de incidente violente, de certuri, neînțelegeri de tot felul. Nu e exclus să vă pierdeți cu totul cumpătul: feriți-vă de Berbec!

LEU *(23 iul.-22 aug.):*
Energiile sînt în creștere, diplomația e la mare cinste, autoritatea nu are adversari. Încercați, totuși, ca măcar în intimitate să-l lăsați pe celălalt să aibă inițiativa.

FECIOARĂ *(23 aug. - 22 sep.):*
Dacă ați bîrfi mai puțin, calitățile dumneavoastră ar ieși mai mult în evidență. Încercați măcar să nu stricați buna dispoziție a celor dragi cu o observație deplasată.

BALANȚĂ *(23 sep. - 22 oct.):*
Știți să vă luptați pentru alții mai bine decît o faceți pentru dumneavoastră. Astăzi e cazul să fiți ceva mai egoist(ă) și vă puteți rezolva o problemă care vă frămîntă.

SCORPION *(23 oct. - 21 nov.):*
Sînteți un om de echipă, cu condiția să vi se acorde rolul de căpitan. Abia atunci vă puneți toate energiile în slujba colectivului.

SĂGETĂTOR *(22 nov. - 21 dec.):*
Apar probleme legate de sănătate. Nici starea psihică nu este strălucită. Vă salvează de la proasta dispoziție întîlnirea cu o persoană pe care nu ați văzut-o de mult.

CAPRICORN *(22 dec. - 19 ian.):*
Împotriva dumneavoastră se lansează cîteva atacuri perfide. Nu are rost să vă speriați, veți trece și de momentul acesta, dar trebuie să fiți pregătit.

VĂRSĂTOR *(20 ian. - 18 febr.):*
Sînteți plin de atenții față de prieteni, dar și prea tolerant. Este adevărat că nimic din ce este omenesc nu vă este străin, dar sînt și lucruri care nu se iartă.

PEȘTI *(19 feb. - 20 mart.):*
V-ați vîrît într-o încurcătură din care veți ieși cu mare greutate. Asta pentru că demobilizați prea ușor și pentru că nu prea puteți să spuneți lucrurilor pe nume.

LEGENDA:
- vă paște ghinionul
- prudența e mama înțelepciunii
- n-aveți nimic de pierdut
- șansa vă surîde

PAVEL CORUȚ face mărturisiri complete

"MĂ ÎNDOIESC CĂ PACEPA MAI ESTE ÎN VIAȚĂ"

Ultimii șase ani am fost șeful biroului de contraspionaj

- Mai întîi ar trebui să clarificăm care este dominanta omului Pavel Coruț: contrasplon, scriitor sau jurnalist.

- N-aș putea să spun care este dominanta. În fața dumneavoastră se află un contraspion care nu acceptă faptul că în decembrie '89 serviciile secrete române au putut fi învinse de G.R.U. (serviciul de informații al Marelui Stat Major al Armatei Roșii- n.r.), K.G.B., Mossad și C.I.A. Am tot respectul pentru Revoluția română, am sprijinit-o așa cum s-a putut sprijini de către cei aflați în uniformă militară, însă nu accept ideea că putem fi înfrînți, noi românii, de către o altă forță. Ca atare, în cărțile mele eu susțin și voi susține în continuare necesitatea existenței unor servicii secrete române foarte puternice, capabile să impună interesele românești în țară și peste hotare, cu deplina respectare a legilor țării. Am subliniat faptul că aceste servicii secrete trebuie controlate de puterea supremă în stat: Parlamentul României.

- Cum a ajuns Pavel Coruț, cel născut la Andrieșeni-Iași, să devină unul dintre cei mai cunoscuți contraspioni ai României?

- Nu sînt unul dintre cei mai cunoscuți contraspioni ai României, ci sînt un contraspion destul de modest. Timp de 13 ani am fost simplu lucrător, probabil că n-am avut niște merite deosebite. Numai ultimii 6 ani de activitate am fost șef de birou de contraspionaj. Să zicem că am devenit cunoscut datorită faptului că am ieșit în plină lumină și am pus problema adevărului evenimentelor din decembrie. În locul meu putea să fie altul, soarta a făcut să fiu eu. Nu sînt un tip foarte religios, sînt un tip foarte credincios. Cred în soartă, în destin și dacă soarta m-a ales pe mine să ies, să spun niște adevăruri și să lupt în plină lumină, am acceptat-o și nu-mi fac deosebite probleme pentru faptul că sînt foarte cunoscut.

Ați observat că pînă acum n-am apărut în viața publică și mă voi întoarce din nou în bîrlogul meu să-mi văd liniștit de treburi. Nu mă vor mai prinde ziariștii să-mi ia interviuri...

- Ați afirmat că sînteți un cui în talpa guvernanților. Vă simțiți așa mai ales prin prisma celor publicate?

- Mă simt așa pentru că dacă însuși președintele României s-a ostenit să scrie o pagină dintr-o carte la adresa scrierilor mele, normal, a fost deranjat în mod vizibil de aceste scrieri și de dezvăluirile care au apărut. Afirmațiile mele nu sînt lipsite de bază. O parte din ce afirm eu a fost documentată și de ziariști pentru care am o stimă deosebită. Am fost primit în branșa ziariștilor cu multă simpatie, în ciuda sloganelor antisecuriste, anticontraspionaj, chiar dacă mă mai "înțep" cu dl. Cristoiu sau cu dl. Max Bănuș. În mod sigur, în problemele fundamentale ale României avem idei comune toți.

Banii cîștigați pe cărțile publicate i-am dat în stînga și-n dreapta

- Puteți să ne dezvăluiți cît ați cîștigat prin publicarea celor 9 romane?

- Din publicarea romanelor eu iau între 7 și 8 la sută din valoarea tirajului. Inițial am luat 2 %, după care 5 % și apoi 7-8 %. Treburile sînt negociabile. Am luat un drept de autor de cca. 50 milioane lei, din care 26 milioane au mers impozit la stat. Întîi am plătit impozitul și pe urmă mi-am luat partea mea. Ce-am făcut cu acești bani?... Am ajutat o familie de basarabeni repatriați. Am cumpărat un apartament pentru ei, am cumpărat un sediu pentru editură (unde va fi și Clubul întreprinzătorilor). În rest, nu mi-am schimbat stilul de comportare, tot îmbrăcat în blugi am umblat, în cizmele de ofițer de marină pe care le aveam. Am și sponsorizat unele activități care mi s-au părut interesante. Am sponsorizat revista "Getica", o revistă de cultură națională, cartea "Arienii", privitoare la neamul românesc și la alte neamuri descendente din arieni, discul "Miorița" în limba franceză și am mai dat bani copiilor orfani de la Sibiu. Pur și simplu am dat bani în stînga și-n dreapta.

- L-ați urît foarte mult pe Ceaușescu, dar ați declarat că acum vă pare rău. De ce?

- Pentru că ura nu e un sentiment normal. Ura e un sentiment care îți întunecă rațiunea. Normal, oamenii trebuie să renunțe la ură, să gîndească foarte lucid și oricît de departe ar fi ca poziții politice, religioase să găsească un punct comun de discuție. Eu l-am urît pe Ceaușescu animalic pentru tot ce se întîmpla în țară. Nu sînt singurul care l-am urît. L-au urît toți. Acum cred că dacă am fi fost mult mai raționali și dacă am fi avut la un anumit nivel niște oameni mai raționali puteam să terminăm comunismul într-o manieră mult mai elegantă, mai de "catifea", cum era moda.

Lovitura de stat a avut loc în aceeași zi cu începutul revoluției populare

- Momentul 1989 este cel care se vrea îmburit de tot mai multă lume, dumneavoastră ați lansat un scenariu. Ce date aveți despre evenimentele din decembrie?

- E un scenariu, așa cum ați spus și dumneavoastră. E părerea mea pe baza informațiilor pe care le-am adunat. Am precizat în următoarea carte, pentru dl. Ion Iliescu, că și varianta pe care o expune dînsul este tot una dintre variante, un adevăr parțial. Ceea ce spun eu este un adevăr parțial, nu un adevăr fundamental. Din adevărurile noastre adunate poate să iasă adevărul comun care să ne ducă la eliberare. Vom ști apoi pe cine să alegem în calitate de lideri, pe cine să nu mai urîm.

Scenariul meu este cel pe care l-am prezentat în fața Senatului și care va apare și în următoarea carte "Cîntecul nemuririi".

În România a fost o intervenție străină a unor trupe din Tratatul de la Varșovia și a unor forțe nesemnificative din alte țări. A urmat o revoluție populară care a preluat puterea din mîna dictatorului. În aceeași zi s-a dat și o lovitură de stat care a luat puterea de la revoluționari pentru o grupare dinainte pregătită. Asta este gruparea "puloverelor".

- Portul puloverelor a fost un consemn?

- Mie mi se pare că este un consemn, atunci cînd un om timp de zece ani umblă numai cu cămașă și cravată și în ziua aia apare cu pulover. Au fost mai mulți: Ion Iliescu, Domokos Geza, Mircea Dinescu, Petre Roman, Theodor Bratu ș.a.m.d.

- La Iași s-au făcut pe 22 decembrie 1992 primele dezvăluiri senzaționale cu privire la decembrie 1989, autorul lor fiind Doru Țigău.

- Aceste dezvăluiri se coroborează cu ale mele. Locotenentul colonel Cioară (care conducea Garnizoana Iași - n.r.) nu a discutat direct cu mine, dar printr-un intermediar mi-a transmis ceea ce s-a întîmplat în 22 decembrie 1989 noaptea. S-a primit ordin de la gen. Nicolae Militaru să permită trecerea elicopterelor sovietice pe teritoriul românesc. Lt. col. Cioară a reușit să ia legătură cu gen. Gușe care a ordonat să nu permită trecerea. Ultima expresie a gen. Gușe a fost "muriți pe brazdă lîngă grăniceri".

Au fost trei categorii de dizidenți

- Ați afirmat că scrisoarea celor 6 foști demnitari comuniști a fost "confecționată" de către serviciile secrete externe, ca și alți dizidenți.

- Eu îmi bazez această afirmație pe temeiul celor afirmate chiar de personalitățile care ar fi trebuit să scrie scrisoarea. În cartea sa, Silviu Brucan afirmă că a discutat cu majoritatea, nu cu toți 6, asupra conținutului și apoi el ar fi scris-o și predat-o Ambasadei S.U.A. Conținutul acestei scrisori a fost deconspirat de o "cîrtiță", adică un agent al Securității aflat în rîndul diplomaților americani. La Televiziune, Pîrvulescu ar fi declarat: "Eu nu am semnat nimic, nu cunosc nimic despre scrisoare". Înainte de a muri, C. Pîrvulescu a afirmat "Eu nici nu ascult altceva decît Radio Moscova".

Vă dați seama cine erau semnatarii acestei scrisori. Vă aduceți aminte de imaginea televizată în care Pîrvulescu spunea: "Tovarăș bun. Îl cunosc pe Iliescu. Tovarăș bun, școlit la Moscova cu mine". În momentul în care în țară era un sentiment antisovietic atît de puternic, e o prostie să spui asemenea lucru. Dizidenți au fost de trei categorii: creați de serviciile secrete străine, din rîndul foștilor comminterniști, nomenclaturiști, creați sub oblăduirea Securității cu scopul de a crea impresia că totul este bine, și cei adevărați, dar care au fost foarte puțini.

Au fost dizidenți marcanți care au fost împinși în umbră și m-aș referi la acei tipografi care au tipărit și difuzat "Luneta". La Iași eu știu pe unul singur: Luca Pițu. El a scris o carte "Sentimentul românesc al urii de sine" și am întrebat și eu pe un fost securist de la Iași: "Luca Pițu a fost dizident sau nu?" Mi s-a răspuns: "A fost dizident pe bune...". Nu aveai ce să-i faci.

Singura soluție - cînd venea conducerea de partid și de stat la Iași i se trimitea acasă un ofițer de securitate. Avea dreptul să-și aleagă ofițerul care să-l supravegheze. N-am avut cum să cunosc pe toți dizidenții adevărați, pentru că cei din contraspionaj nu se ocupau de treaba asta. De această problemă se ocupa Direcția a V-a de Securitate.

Americanii îi vor plăti lui Pacepa minciunile spuse

- Ați aflat că fostul general de securitate Mihai Pacepa a fost agent dublu prin prisma funcției pe care ați avut-o în Direcția de Informații a Armatei?

- În 1978, în iunie, am fost mutat brusc la București pentru a lucra la cazul Pacepa. Se știa deja că Pacepa e agent dublu. Nu putea fi urmărit de oricine și atunci s-a luat inițiativa de a se aduce ofițeri tineri din provincie, necunoscuți. Am fost implicat în cazul Pacepa atît pînă la fuga lui, în anul 1978, cît și după aceea. În 1956, Mihai Pacepa a fost recrutat, a fost deconspirat de Simon Bela Titus în repetate rînduri. Faptul că a ajuns să mintă pe stăpînii săi americani ca un ordinar și i-a dezinformat, nu mă mirã. Probabil că americanii îi vor plăti pentru treaba asta. Mă îndoiesc că Mihai Pacepa mai este în viață. Cel care pozează în Pacepa nu e el. Asta e părerea mea.

- De unde provine termenul de Bubuli pe care îl folosiți în cărțile dumneavoastră denumind acea supraputere?

- Eu l-am inventat pentru a desemna acele forțe din umbră care, prin șantaj politic, economic, determină toate statele lumii, inclusiv marile puteri să ia decizii contra propriilor națiuni. Americanii i-au botezat "mataregi", eu i-am botezat bubuli. Ei există și acționează oricum i-am numi. Sînt cei care au trosnit lira sterlină, dolarul, și-au bătut joc de leul nostru și care dictează politica mondială. Îi vom simți permanent pe pielea noastră.

- Veți continua să scrieți acest gen de carte șaradă?

- Voi continua să scriu acest gen ca și genul de carte care militează și înarmează tineretul pentru libera inițiativă și pentru creație. Urmează o carte "Arta creației" la care muncesc foarte mult și vreau s-o fac aplicată la realitățile României. Noi trebuie să trecem la o privatizare rapidă, pentru că statul nu ne va putea ajuta. **(Interviu realizat de Septimiu SĂRĂȚEANU - Radio Nord-Est)**

CULESE DIN ZBOR

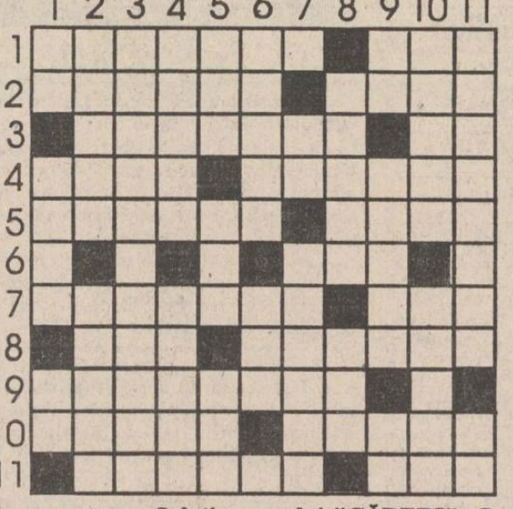

ORIZONTAL: 1) Navă aeriană de mari dimensiuni ● Bolduri. 2) Altitudine maximă la care poate ajunge o aeronavă ● Grup de păsări în zbor. 3) Care au zburat printre degete ● Ultimele aeronave! 4) Primul zburător legendar ● Care asistă la un eveniment. 5) Mai demult pe post de baloane ● Prefix referitor la o serie de obiecte zburătoare. 6) Sursă de hrană pentru sugari. 7) Primul tip de navă cosmică ● Ianuarie (abrev.). 8) Așa cum a fost mulți ani zborul pentru omenire ● Obiecte zburătoare vînate în poligon. 9) "DE LA PĂMÎNT LA LUNĂ". 10) Zborul, în cazul de față ● Nu are drept de zbor. 11) Zboară cu balonul (pl.) ● "...FANTOMĂ" sau "OLANDEZUL ZBURĂTOR" (neart.).

VERTICAL: 1) Găsite la un zepelin! ● Pasăre din ținuturi calde, asemănătoare cu barza ● Siglă pentru marca germană. 2) Element de propulsie la motoarele primelor avioane ● Pasărea de fier. 3) Coboară lin în zbor (fem.). 4) Vechi membri în consilii de administrație ● De la răsărit. 5) Localitate în Suedia ● Un năzdrăvan din basme care zboară peste nouă mări și țări ● Plase de pescuit. 6) Bat tare cînd sînt în al nouălea cer ● Abreviație medicală. 7) Primele la TAROM! ● Aeroport. 8) Cușcă pentru păsări de aur legate la poartă (fig.) ● Sursă de boabe pentru păsări. 9) Atac început pe aripa stîngă! ● Vierme intestinal ● Rara... avis!! 10) Alt zburător din basme ● Principalul element necesar zborului. 11) Aripioarele de comandă ale cîrmei transversale a unui avion ● Tras pe aripi! *DICȚIONAR: IAN; LOS; AVE; ITN.* **(Mihai OLARU)**

Soluția careului "CĂDERI": C; PĂRĂDUIT; RA; MURIRE; ABROGĂRI; C; PIERITE; GE; A;IE; ACORD; IEZI; TRIA; T; ȘANSA; PR; IȚI; TU; PAI; RU; TRIȘAT; GRILĂ; STEA.

POSTA HOROSCOP

Soția dumneavoastră, Taurul cel răbdător, face din casă un cuib

Miroiu: Vă ascundeți în spatele unui personaj care trăiește numai din iluzii și care-și dă și ultimul ban din casă pentru o carte rară. Sper că nu v-ați ales pseudonimul la întîmplare și că v-ați oprit la personajul din Steaua fără nume cu un anume skepsis. Ei bine, dați-mi voie să nu vă cred, dar deloc. Cred, mai degrabă, că preferați să fumați un L.M. (asta cînd nu aveți bani) ori un Camel (cînd afacerile încep să vă meargă), să beți un Havana Club ori un Teacher's decît să aruncați banii pe albume de artă (doamne, ce Dali, ce Gauguin, ce Dounaier Rousseau au intrat în librării înainte de Anul Nou; v-ar fi fost la îndemînă dacă în loc de L.M. ați fi fumat, măcar o lună de zile, B.T.!).

Să trecem, însă, la subiect: sînteți Vărsător de ianuarie și asta se vede de la o poștă. Sînteți activ, întreprinzător, dimpotrivă, îi place să-și facă din casă un cuib. N-o să vă înțeleagă niciodată că aveți nevoie să ieșiți mai tot timpul în lume. Și ea este o fire mondenă, sociabilă, dar îi place să primească acasă. Dumneavoastră vreți să mergeți cu colegii la o bere. Ea vă va întreba, fără drept de replică: de ce nu-i invițI la noi? Aici o să vă vină mai greu să-i explicați că acasă este și ea și că dumneavoastră aveți chef să fiți numai cu colegii. Sînt și altele, pe care nu vi le mai spun. Le cunoașteți. Dumneavoastră nu suportați să vi se facă observații. Soția s-a obișnuit cu ideea și ca să nu mai iasă certuri vă pune pe birou, pe masa din sufragerie, în covorașul de pe peretele din bucătărie tot soiul de bilețele moralizatoare. Asta vă exasperează de-a dreptul. Pe ea o exasperează indolența dumneavoastră. Nu-și poate scoate din cap ideea că trebuie să vă aducă pe calea cea bună. Se va plînge mamei, dacă nu a făcut-o deja. Soacra vă va admonesta cu delicatețe. Asta va pune capac la toate. Dacă n-o bateți, îi interziceți să vă mai calce pragul. Iar soția dumneavoastră, Taurul cel răbdător, nu va putea trece peste una ca asta.

Amadeus

MONITORUL SENTIMENTAL

Ar trebui să te gîndești la un soț

Lilly: Spre surpriza mea, am primit o nouă scrisoare de la tine. Și eu care te credeam, în sfîrșit, fericită! Acum va trebui să recunoști și tu că, din păcate, alegerea ta nu a fost cea mai bună. Permite-mi să reiau în cîteva cuvinte povestea ta: după trei mari eșecuri în dragoste, printre care un divorț și un copil fără tată, te-ai îndrăgostit nebunește și ai făcut o altă greșeală - o nouă legătură sentimentală cu o persoană ce nu-ți merita dragostea (și nici măcar prietenia...). Chiar cu riscul de a-ți deveni nesuferită, aș vrea să te dojenesc pentru slăbiciunea dovedită în atîtea rînduri, fără a fi vorba de "alianța femeilor..." ce afirmă că "toți bărbații sînt niște..."

Dar dacă nu vrei să te gîndești la tine, ar trebui să te gîndești la copilul pe care, în cele din urmă, va trebui să-l crești, care-ți va fi adevăratul sprijin în viață și, cu siguranță, te va iubi mai mult decît toți bărbații de astăzi. El nu are nici o vină pentru nefericirea ce ți-a adus-o tatăl (pe atunci, soțul tău...)! În fond, dacă te uiți în ochișorii lui, vei descoperi cea mai frumoasă parte din tine: nevinovăția.

Acum, greșelile sînt mai greu de reparat, dar nu imposibil... În ceea ce privește "legăturile amoroase", ar fi bine, măcar un timp, să le lași de o parte. Într-o altă perspectivă, ar trebui să te gîndești la un soț și un tată pentru cel ce mîine te va judeca...

ANA - MARIA

BCU

IAȘI

Unii consilieri județeni ar trebui demiși imediat (p.2)

INTERN

Curtea Constituțională a reabilitat Guvernul să emită ordonanțe

- pagina 4 -

PAGINA 8

Mafia chineză se năpustește asupra lumii

TRIADELE UCIGAȘE.

MIERCURI
12 IANUARIE
1994
An IV,
Nr. 8 (767)
8 PAGINI - 100 LEI

cotidian de informații

Monitorul

Înainte de a anunța Poliția, Salvarea sau Pompierii, sunați la MONITORUL!

Telefon: 17.25.57

Director onorific: AUREL LEON

Redactor șef: DAN RADU

Direcția Agricolă și Prefectura Iași și-au dat mîna pentru a comite

O URIAȘĂ ILEGALITATE

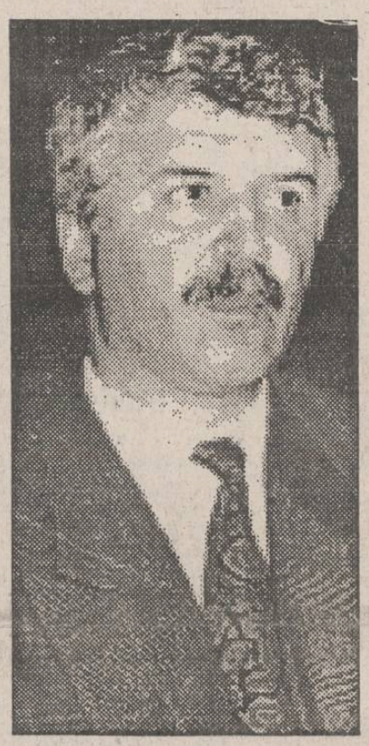

Interpretînd în mod abuziv prevederile Legii fondului funciar, Comisia județeană pentru aplicarea legii a împroprietărit, în mod ilegal, peste 200 de persoane, cu terenuri pe raza municipiului Iași. Majoritatea acestor împroprietăriți sînt angajați ai Direcției Generale a Agri-culturii și Alimentației Iași, de la fostele unități I.A.S. din jurul municipiului și ai Stațiunii de Cercetare din domeniu. În acest fel, mafia din agricultură a obținut, în proprietate, terenuri foarte bine amplasate, pe care se află vii, livezi sau sînt cultivabile. Abuzurile au fost co-mise cu complicitatea Prefecturii Iași. În fotografia din stînga, Constantin Dascălu, directorul general al Direcției Agricole, iar în cea din dreapta, prefectul Dan Gâlea, oamenii care au semnat și parafat aceste abuzuri grosolane.

Împroprietărirea acestor specialiști, care lucrează în sectorul de stat, s-a făcut în baza anexei 11 a Legii 18/1991, care se referă la atribuirea, cu prioritate, de teren agricol în proprietate personalului de specialitate care și-a desfășurat activitatea în unitățile agricole cooperatiste desființate sau reorganizate în societăți comerciale.

În aceste condiții, împroprietărirea ar fi fost legală dacă persoanele în cauză ar fi lucrat la un ipotetic C.A.P. Iași, dar care nu a existat însă, niciodată.

În mod normal, specialiștii din agricultura de stat ar fi putut, cel mult, să primească terenurile în folosință pe perioada cît lucrau în unitatea respectivă.

Însă, și așa terenurile ar fi fost atribuite printr-o interpretare forțată a legii, întrucît, în articolul 18 din Legea fondului funciar pe care l-a invocat Comisia județeană de aplicare a Legii 18 se vorbește de personalul angajat la fostele cooperative agricole de producție.

În funcție de interese, pe lîngă specialiștii care lucrau în anul 1992 în unitățile agricole de stat menționate, au mai primit teren și pensionari care au lucrat în aceste unități, dar și persoane care au legături indirecte cu agricultura, cum ar fi rectorul Institutului Agronomic, Traian Neagu, sau fostul rector al aceluiași Institut, Adrian Ionel.

Cei doi profesori au primit teren în strada Viticultori, în zona Copou.

Ca o dovadă că această afacere s-a făcut cu implicarea autorităților locale, titlurile de proprietate emise specialiștilor din agricultură care au primit teren pe raza municipiului Iași sînt semnate de prefectul Dan Gâlea și de directorul Direcției Agricole, Constantin Dascălu. *(continuare în numărul de mîine)*. **(Costel STROESCU)**

O parte din lista cu persoanele împroprietărite ilegal; în numărul de mîine vom publica și alte nume

1. Dascălu V. Constantin - director general D.G.A.A. - 4700 m.p. în strada Viticultori

2. Neagu M. Traian - rector Institutul Agronomic 4700 m.p. în strada Viticultori

3. Albu I. Asachi - contabil șef D.G.A.A. - 2000 m. p. în strada Viticultori

4. Mihăileasa D. Ioan - consilier P.D.S.R. Consiliul Județean - 5000 m.p. - Cartier Copou

5. Voicu A. Naum - fost director I.A.S. Copou - 5000 m.p. - cartier Copou

6. Lalu D. Constantin - director I.A.S. Copou - 5000 m.p. în strada Moara de Vînt

7. Busuoic I. Sorin - fost director la Ferma Partidului Comunist Român - 5000 m.p. zona Păcurari

8. Cîșlaru C. Dumitru - director D.G.A.A. - 5000 m.p. - zona Păcurari

9. Irimia T. Haralamble - director Agroservice - 5000 m.p. - zona Păcurari

10. Arsene I. Vergiliu - director I.A.S. Bucium - 5000 m.p. - zona Bucium.

Paul Everac a fost înlocuit cu un rău mai mare

DUMITRU POPA
noul director general al TVR

Televiziunea România are, de ieri, un nou director general în persoana d-lui Dumitru Popa, fost șef al departamentului de Informații al Guvernului, numit în funcție pînă la adoptarea Legii privind societățile de radio și televiziune. Dumitru Popa face parte din echipa de la "Ștefan Gheorghiu" care populează diverse instituții ale Puterii. Din această echipă fac parte deja ministrul de stat Dan Mircea Popescu, secretarul de stat la Ministerul Apărării, Ioan Mircea Pașcu, președintele Eximbank, Vasile Secăreș, consilierul prezidențial Iosif Boda și directorul S.R.I., Virgil Măgureanu. După ce a fost ziarist la "Scînteia" și apoi la ziarul armatei, dl. Popa a devenit în anii '70 lector și apoi conferențiar la Facultatea de ziaristică a Academiei "Ștefan Gheorghiu". După decembrie '89 a fost reținut la aceeași facultate, dar a inițiat ziarul "Românul", ale cărui legături cu Ministerul Apărării Naționale nu sînt un secret pentru nimeni. În august 1993, dl. Popa devine pe neașteptate secretar de stat la Guvern, șeful Departamentului de informații în locul lui Octavian Partenie.

Imediat după numirea în funcția de director general al T.V.R., Dumitru Popa a declarat în exclusivitate pentru Mediafax: "Surpriza numirii mele în noua funcție a fost împiedicată de presă, care a anunțat dinainte posibila mea desemnare în funcția de director al Televiziunii. Deci, surpriza a trecut, dar marea dificultate rămîne pentru că se pare că s-au acumulat destule greutăți în Televiziune care, în anumite locuri, au început să se cronicizeze. Am avut astăzi o întîlnire cu membrii Consiliului de Administrație al Televiziunii și cred că toți au fost de acord că va trebui ca Televiziunea să își exercite rolul de instituție publică de informare, să fie apolitică și credibilă. Consider că românii merită acest lucru și cred că trebuie să încerc să-l realizez, oricare ar fi prețul".

A intrat în vigoare legea privind acreditarea universităților particulare

■ 70% dintre cadrele didactice trebuie să fie titularizate în învățămîntul superior după normele legale

Recent a intrat în vigoare Legea privind acreditarea instituțiilor de învățămînt superior și recunoașterea diplomelor - pe baza căreia vor funcționa facultățile particulare și de stat. Procesul de acreditare a instituțiilor de învățămînt superior va cuprinde două faze: a) autorizarea de funcționare provizorie care acordă dreptul de organizare a admiterii; b) acreditarea care acordă dreptul de a organiza examen de licență și de a elibera diplome recunoscute de Ministerul Învățămîntului. Acreditarea, care trebuie obținută după doi ani de la data absolvirii primei promoții, este hotărîtă de Consiliul Național de Evaluare Academică și Acreditare, organism constituit din 19-21 membri și numit de Parlament, la propunerea Guvernului. Facultățile, colegiile și specializările instituției de învățămînt superior se vor supune periodic, din cinci în cinci ani, evaluării academice de către Consiliul Național de Evaluare Academică. Studenții instituției de învățămînt superior de stat care își încetează activitatea pot să-și continue studiile în cadrul oricărei facultăți acreditate sau autorizate provizoriu iar studenții instituției de învățămînt superior particular care nu este acreditată pot să-și continue studiile în cadrul oricărei instituții de învățămînt superior particular acreditat.

Criteriile de evaluare și acreditare se referă la personalul didactic, conținut, baza materială, activitatea de cercetare. Cîteva din aceste criterii sînt: cel puțin 70% din posturi să fie acoperite cu cadre didactice titularizate în învățămîntul superior după normele legale și cel puțin 30% cadre didactice să fie cu grad de profesor și conferențiar, angajate cu norma de bază sau cu statut de cadru didactic asociat - aceasta este condiția pentru obținerea autorizației de funcționare provizorie; pentru obținerea acreditării, condiția este: 50% cadre didactice cu norma de bază titularizată în învățămîntul superior, după normele legale, iar dintre acestea cel puțin 30% să fie profesori și conferențiari.

O condiție de acreditare este ca minimum 51% din totalul absolvenților fiecăreia dintre primele trei serii să promoveze examenul de licență. Din comisiile de examinare nu pot face parte cadre didactice care au desfășurat activități la facultățile ce urmează a fi acreditate. **(Cristina LECA)**

EXTRAORDINAR!

Sever Mureșan va sponsoriza echipa de handbal Aura Iași

Dl. Sever Mureșan, patron al Romanian Tennis Open, va sponsoriza echipa feminină de handbal H.C. Aura Iași pentru dubla manșă cu C.S.L. Dijon din cadrul Cupei E.H.F. Aflăm de la dl. Adrian Pascal, patronul firmei Aura S.R.L., că binecunoscutul om de afaceri român, Sever Mureșan, patronul turneului internațional Romanian Tennis Open, va sponsoriza echipa feminină de handbal H.C. Aura Iași în vederea tentativei acesteia de a accede în semifinalele Cupei E.H.F. Din aceeași sursă sîntem informați că dl. Sever Mureșan va fi prezent duminică dimineața în tribunele Sălii Polivalente din Iași, cu prilejul meciului de debut al echipei ieșene în noul campionat, în compania formației Universitatea Bacău, cu acest prilej organizîndu-se și o conferință de presă. Se așteaptă, de asemenea, ca dl. Mureșan să fie numit președinte de onoare al clubului H.C. Aura Iași. Citiți în numărul de mîine un interviu cu dl. Adrian Pascal, patronul echipei de handbal H.C. Aura Iași. **(E.F.)**

CE MAI E NOU

Procesul celor 99 kg. de cocaină

Judecarea procesului intentat unui număr de 12 persoane acuzate de trafic de droguri a fost amînată pentru data de 8 februarie a.c., în cadrul ședinței desfășurate azi la Tribunalul Municipiului București. Luis Enriquez Munoz Guerra, Edgar Santos Penaloza Lorenzo - cetățeni columbieni, Constantin Florin Comăneci (cu dublă cetățenie, româno-americană), Alexandru Sava Docmanov, Tiberiu Rizea, Augustin Cornățeanu (cetățenie româno-canadiană), Florin Rabagelli D'Alessandro (cetățenie spaniolă, venezueleană și canadiană), precum și alți patru români au fost trimiși în judecată pentru săvîrșirea infracțiunilor de contrabandă și trafic cu stupefiante, contrabandă cu arme și muniție, nerespectarea regimului armelor și al muniției, fals și uz de fals privind identitatea. În sarcina lor s-a reținut că, în luna martie a anului 1993, urmau să ridice din vama aeroportului Otopeni cantitatea de 99,8 kg cocaină pură, evaluată pe piața drogurilor la suma de peste 100 milioane dolari, ascunsă în soclurile a două statuete de granit, sosite din Venezuela.

Firmele en-gros au oprit desfacerea principalelor produse electronice

Patronii firmelor de desfacere en-gros din incinta Complexului Expozițional "Romexpo" au declarat unui reporter "Mediafax" că au oprit vînzarea en gros a produselor electronice principale (televizoare, combine muzicale, aparate video). Această măsură a fost luată deoarece se așteaptă o nouă majorare a prețurilor la aceste produse, ca urmare a deprecierii monetare.

În cazul Mihalea au rămas valabile două piste

D-na procuror Grațiela Dobrilă, intermediar între presă și procurorul care anchetează cazul Ioan Luchian Mihalea, dl. Marian Nazat, a declarat unui reporter MEDIAFAX: "În urma investigațiilor efectuate pînă în prezent, au rămas valabile două piste. Probabil una dintre ele va conduce la soluționarea cazului".

A fost capturat un grup de pirați care acționa în Marea Chinei de Sud

Poliția vietnameză a arestat o bandă de pirați care au recunoscut că au jefuit 35 de nave vietnameze și nouă nave chineze, a anunțat marți cotidianul "Nhan Dan", citat de REUTER. Ambarcațiunea acestora, aflată în golful Tomkin, a fost confiscată. Ziarul relevă că piraților au fost capturați de curînd, în Marea Chinei de Sud, asupra lor fiind găsite arme automate, precum și o mare cantitate de muniție.

Atac neonazist asupra unei invalide

Trei tineri neonaziști au atacat luni, în orașul german Halle, o invalidă în vîrstă de 17 ani, căreia i-au cerut să strige lozinci fasciste. În urma refuzului fetei, agresorii i-au zgîriat pe obrazul stîng o zvastică. Surse ale Poliției din Halle, citate de REUTER, au indicat că a fost declanșată acțiunea de urmărire a celor trei tineri. Persoanele handicapate, alături de evrei și de țigani, au fost victime ale regimului de teroare instituit de Hitler, deoarece, conform ideologiei naziste, aceștia nu aveau dreptul să trăiască. După unificarea Germaniei, în 1990, numeroase rapoarte semnalau atacuri ale neonaziștilor asupra persoanelor invalide.

ALFINCOOL ®

Iași, Str. Platoul Abator nr. 5, Tătărași Nord, tel. 174935

produce din cereale
alcool rafinat
pe care îl îmbuteliază la 87° și 96°.

îmbuteliază la sticle de 1/2 și livrează, cu adaos "0", subproduse ca:

1. Vodcă 36°	- 600 lei fără TVA
2. Vodcă 42°	- 700 lei fără TVA
3. Rom 38°	- 650 lei fără TVA
4. Rachiu alb 25°	- 450 lei fără TVA
5. Alcool sanitar	- 560 lei fără TVA
6. Alcool rafinat 87°	- 910 lei fără TVA

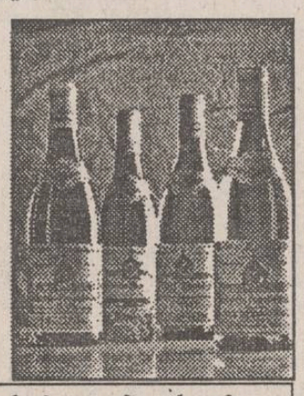

Menționăm că subprodusele îmbuteliate de noi au la bază alcool etilic rafinat numai din cereale de cea mai bună calitate, produs de către societatea noastră și la cele mai avantajoase prețuri din țară. Avînd produsele noastre în stoc, expuse, aveți siguranța unui profit acceptabil și sigur.
Vă așteptăm la sediul firmei noastre.

Dezvăluiri senzaționale privind activitatea I.S.J. Iași

Doi inspectori școlari sînt acuzați de trafic de influență

■ *actualul inspector general - adjunct, Laurențiu Chiru, și fostul inspector Cezar Spulber au desfășurat activități suspecte*

În urmă cu cîteva zile, fostul inspector general adjunct, la Inspectoratul Școlar Județean Iași, Constantin Bostan, a făcut cîteva dezvăluiri surprinzătoare. După susținerea, în vara trecută, a examenului de admitere în clasa a noua de liceu, un grup de părinți, ai unor elevi care au fost respinși la Liceul "Costache Negruzzi" din Iași, au cerut Ministerului Învățămîntului să dispună înființarea unei clase suplimentare la liceul respectiv, fapt ce ar fi constituit o ilegalitate comisă de către ministru. Desigur, cei 16 semnatari ai petiției sînt persoane importante în urbea noastră. Ministrul a aprobat cererea, menționînd că este necesar avizul Inspectoratului Școlar Județean Iași. I.S.J. a trimis ministrului o adresă prin care arăta că nu este de competența acestei instituții să avizeze înființarea unei clase. Situația a fost rezolvată printr-un ordin al ministrului Liviu Maior, în urma căruia clasele puteau avea 36 de elevi. Acest ordin forța o Hotărîre Guvernamentală în care se specifica faptul că numărul elevilor dintr-o clasă trebuie să fie 30. Ordinul ministrului a fost dat ca urmare a presiunilor făcute de către diferite grupuri de părinți din protipendada țării, pentru a-și vedea copiii reușiți la licee celebre.

La scurt timp după emiterea ordinului respectiv, Ministerul Învățămîntului a emis un ordin de desființare a posturilor de inspectori teritoriali. Cu acest prilej, au fost eliberate din funcție, de la I.S.J. Iași, anumite persoane, lucru care a determinat o reacție virulentă din partea fostului inspector Cezar Spulber. Fostul inspector general adjunct, Constantin Bostan, ne-a precizat: "Dl. Spulber, vicepreședintele P.D.S.R., filiala Iași, ne-a acuzat că facem jocuri politice".

Profesorul C. Bostan a mai afirmat că, din acel moment, în inspectorat, inspectorii Cezar Spulber și Laurențiu Chiru au început să aibă activități suspecte: "Domnii Spulber și Chiru țineau neapărat să schimbăm un director la Școala nr. 40 și să punem în loc un amic de-al lor, profesorul Andrei". Inspectorul general din Chișinău, Grigore Capcelea, a informat I.S.J. Iași că, în aceeași perioadă, domnii Chiru și Spulber au intervenit cu succes pe lîngă Ministerul Științei și Învățămîntului din Republica Moldova pentru a împiedica demiterea inspectorului general din orașul Ungheni (R. Moldova). Inspectorul general adjunct L. Chiru a negat cu vehemență această acuzație. Referitor la cei doi foști colegi, dl. Bostan a precizat: "Probabil respectivii aveau pe cineva în spate". Ca urmare a stării stressante din

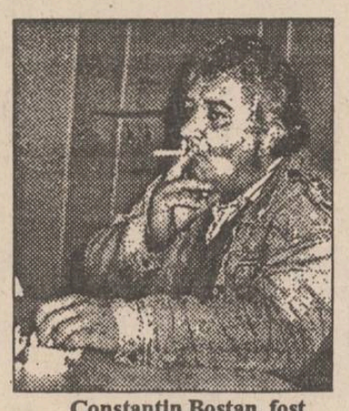

Constantin Bostan, fost inspector general - adjunct al I.S.J. Iași

inspectorat, O. Lefter și C. Bostan și-au prezentat demisiile, la începutul toamnei, demisii care le-au fost refuzate. La o zi după ce s-a primit refuzul de la minister de a accepta demisiile, C. Spulber a fost eliberat din funcția de inspector. Profesorul C. Bostan ne-a declarat: "Probabil cineva dorea să ne elibereze din funcție într-un mod ceva mai spectaculos". Este posibil ca la minister să fi continuat anumite acțiuni de influențare, din partea unor persoane: "Dovadă că acțiunea a fost dirijată este prezența profesorului Spulber în inspectorat, în ziua schimbării - venise, probabil, să-și savureze victoria", ne-a mai precizat dl. Bostan. În legătură cu poziția prefectului Dan Gâlea, profesorul C. Bostan ne-a declarat: "Prefectul spune că a numit noua conducere ca să facă ordine în învățămîntul ieșean. Dar, din păcate, nici măcar la modul părintesc nu ne-a mustrat vreodată pentru dezordinea care domnea în inspectorat și în școlile ieșene". **(Dan FODOR)**

Grija aleșilor pentru nevoile populației

Unii consilieri județeni ar trebui să fie demiși imediat

■ *ei au acumulat mai mult de patru absențe consecutive*

Doi consilieri ieșeni întrunesc condițiile pentru a fi demiși, condiții prevăzute în Regulamentul Consiliului Județean Iași.

Regulamentul precizează, în articolul 59, faptul că, la un număr de patru absențe consecutive de la ședințele ordinare și extraordinare ale C.J., consilierii sînt pasibili de a fi destituiți din funcție prin votul a două treimi din totalul consilierilor prezenți, ne-a declarat Camelia Acrîșmăriței, consilier juridic în cadrul C.J.

Ion Serbina, secretarul Consiliului Județean Iași, ne-a pus la dispoziție, după multe insistențe din partea noastră, lista cu evidența prezenței la ședințele de anul trecut a consilierilor.

Astfel, din această listă reiese faptul că Nicolae Georgescu, consilier județean P.D.S.R., a acumulat cinci absențe din numărul total al ședințelor (șapte ședințe ale C.J. în anul 1993).

Din documentele amintite rezultă că din totalul celor 315 poziții de prezență ale celor 45 de consilieri la cele șapte ședințe ordinare și extraordinare ale C.J. Iași, 62 sînt absențe (reprezentînd circa 20%). De asemenea, la un calcul simplu, observăm că un număr de 19 consilieri nu au nici o absență, 11 consilieri au cîte o absență, șase cîte două absențe, cinci consilieri cîte trei absențe (Gheorghe Gavril, Petru Oprișanu - P.D.S.R., Dan Podaru, Sergiu Ciubotaru - P.D.A.R., Neculai Volovăț - retras din P.A.C.); doi consilieri au cîte patru absențe : Toma Cocârță și Aurel Pelacinschi - P.D.A.R.

Dr. Teodor Popescu (consilier P.N.Ț.C.D.) a depus un referat de destituire pentru consilierii Nicolae Georgescu (P.D.A.R.), care a acumulat un număr de cinci absențe, din care patru consecutive, și Fabian Gurgu (P.D.A.R.), care a adunat șapte absențe din șapte, cîte ședințe au fost în total, referat înregistrat cu nr.113, în data de 11 ianuarie 1994.

Din procesele-verbale ale ședințelor rezultă faptul că suma voturilor "pentru", "contra" și a abținerilor nu coincide niciodată cu numărul prezenților din evidență, situație similară cu problema de la Parlament, mult discutată în presă.

În sistemul de evidență, cu P - prezent și A - absent, prezența lui Nicolae Georgescu apare în forma: PA, PA - AAA! **(Emilian CONSTANTIN)**

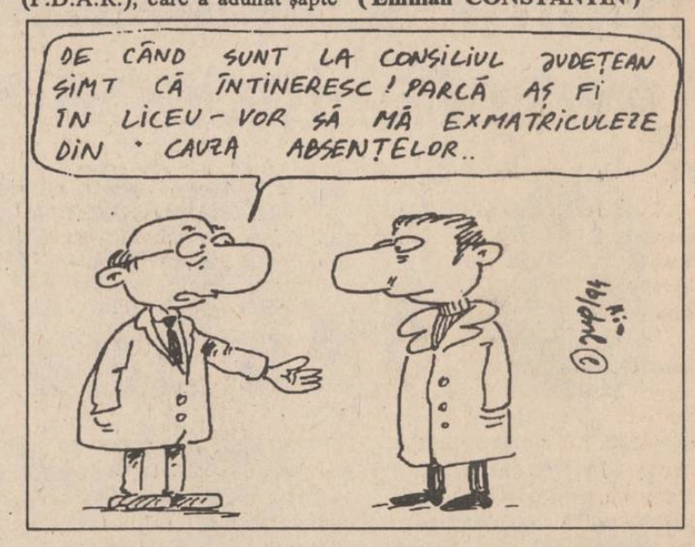

O femeie de 35 de ani s-a aruncat de la etajul patru

■ *ea și-a fracturat astfel ambele picioare*

Cecilia Bejan (35 de ani), domiciliată în Iași, strada Păcurari 44, bl. T5, et. 8, ap. 43, s-a aruncat în gol de la etajul patru în ziua de 9 ianuarie a.c. Cecilia Bejan, mamă a patru copii, s-a deplasat împreună cu soțul ei în cartierul Nicolina, la o fostă cumnată. Bucuroasă de vizita celor doi, fosta cumnată i-a cinstit cu vin. În jurul orei 20,00, Cecilia Bejan i-a spus soțului, care se afla în stare de ebrietate, să meargă acasă. Intrigat și dornic de a mai bea, soțul a încuiat ușa apartamentului, după care a băgat cheia în buzunar. Cecilia Bejan, aflată în imposibilitatea de a pleca, a ieșit pe balconul apartamentului, situat la etajul patru. După un timp, tînăra femeie s-a aruncat "fără nici un motiv" în gol, de la etaj. Norocul Ceciliei Bejan a fost că a căzut pe gardul viu din fața blocului. În momentul de față, Cecilia Bejan se află internată în Clinica de Ortopedie a Spitalului de Urgențe, cu diagnosticul de fractură la ambele gambe. **(Dragoș HUȚANU)**

În atenția președintelui Consiliului Județean

O șosea pentru zona economică liberă din Iași

Anticipînd importanța unei eventuale zone economice libere ce urmează a se constitui în perimetrul Cristești-Jijia-Holboca, S.C. HOREX S.R.L. din Fărăgaș (județul Brașov) a înaintat ieri Consiliului Județean Iași o cerere prin care se solicită acordarea dreptului de a construi o șosea între localitatea Cristești și punctul de trecere a frontierei Sculeni-Vamă. Conform mențiunilor președintelui S.C. HOREX S.R.L., Doru Valentin Horăscu, șoseaua va avea trei benzi de circulație și se va realiza folosind exclusiv capital privat. De asemenea, societatea respectivă intenționează să mai construiască și o stație PECO, un han și diferite spații comerciale. **(Ovidiu LUNGU)**

O întîmplare ciudată

Un bătrîn a fost jefuit și dezbrăcat gol - pușcă

■ *el a fost găsit în locuința sa în stare de inconștiență*

Un bătrîn de 80 de ani a fost găsit, ieri, în locuința sa de pe Bulevardul Independenței din Iași, în stare de inconștiență. La venirea întîmplătoare a unor nepoți, bătrînul Vasile Duduleț era complet dezbrăcat iar lucrurile din casă erau răvășite. Victima a fost transportată cu o mașină a Salvării la Spitalul de neurochirurgie unde s-a constatat ca prim diagnostic o hemoragie cerebrală. Datorită dezordinii din apartament, familia victimei a anunțat și Poliția, care anchetează cazul. Cei doi nepoți ne-au declarat că bunicul lor locuia de mai bine de șase ani singur, dar că, la două-trei zile, unul din copiii săi trecea să-l vadă. Cu o zi înainte de a fi descoperit, una dintre fiice a sunat la ușa apartamentului, dar nu i-a răspuns nimeni. Pe moment nu s-a alertat, deoarece bătrînul obișnuia să iasă zilnic la plimbare. Cu toate că, la prima vedere, familia victimei nu a observat să lipsească ceva din casă, dezordinea care domnea peste tot le-a sugerat că Vasile Duduleț ar fi putut fi victima unui jaf. **(Mihaela CĂNĂNĂU)**

Ultimele arestări

■ *un individ a jefuit un magazin și trei autoturisme*

În ziua de 9 ianuarie, Parchetul de pe lîngă Judecătoria Iași a dispus arestarea preventivă a lui Ioan Petrea din Iași. Acesta a fost acuzat de furtul unor piese din componența autoturismului lui Arcadie Drăgușanu. Furtul a fost reclamat de păgubit pe data de 26 martie 1993. Ioan Petrea a mai fost acuzat și de practicarea relațiilor sexuale între persoane de același sex, faptă incriminată de articolul 200 din Codul Penal. Victima agresiunii sexuale a fost numitul Gheorghe Cioclu care, după cum s-a constatat ulterior, suferea de o boală psihică.

În cursul zilei de 10 ianuarie, Parchetul sus-amintit a emis mandat de arestare preventivă împotriva lui Irinel Lupușoru, care a fost acuzat de furtul unor bunuri în valoare totală de 621.840 lei. Cea mai mare parte a mărfurilor sustrase au fost articole de încălțăminte furate dintr-un magazin, precum și diferite alte obiecte provenite din cele trei autoturisme pe care le-a jefuit în noaptea de 8-9 ianuarie a.c. **(Adina SCUTELNICU)**

Noi chirii pentru tonete

Primarul municipiului Iași, Constantin Simirad, a dispus, ieri, mărirea chiriei aferente pe mp/lună pe terenurile proprietate publică a orașului și care sînt date în folosință pentru tonete și case pliante. Astfel, cuantumul chiriei este: zona A - 4.020 lei/lună/mp de la 1.250 lei/lună/mp); zona B - 2.250 lei/lună/mp (de la 1.000 lei/lună/mp); zona C - 1.350 lei/lună/mp (de la 800 lei/lună/mp) și zona D - 900 lei/lună/mp (de la 600 lei/lună/mp). Motivele care au stat la baza emiterii acestei dispoziții sînt numeroasele solicitări pentru amplasarea de tonete ale agenților economici în municipiul Iași. De asemenea, în aceeași dispoziție este prevăzută plata anticipată a acestor chirii odată cu reînnoirea contractelor de închiriere, de care se ocupă Serviciul de Urbanism și Serviciul de amenajare a teritoriului, subordonate Consiliului Municipal Iași. **(Ovidiu LUNGU)**

ORAȘUL PE O COLOANĂ

■ Credite pentru lucrările agricole

Guvernul României a hotărît acordarea unor credite pentru finalizarea lucrărilor agricole de primăvară, în valoare totală de 100 miliarde lei. Creditele respective vor fi distribuite prin Banca Agricolă, pe baza unor contracte între bancă și beneficiarul creditului, prin care acesta din urmă se obligă ca un procent cuprins între 25% și 30% din recoltă să fie livrat la fondul statului. Dobînda la aceste credite va fi de 75%. Județului Iași i-au fost alocate credite în valoare de aproximativ 2 miliarde lei, bani ce vor fi folosiți pentru finalizarea arăturilor de primăvară. **(Sandu TACU)**

■ Barbarii comise la Tomești

În urma controlului efectuat de către o comisie a Primăriei Tomești și de către specialiști ai Camerei Agricole Iași în satul Chicerea, comuna Tomești, s-a constatat că un număr de trei cetățeni au defrișat o suprafață de 2,7 ha cu livadă pe rod. Numărul pomilor tăiați se ridică la 1.375, cu pagube totale estimate la suma de 14,5 milioane lei. Un caz aparte este cel al lui Leon Irimescu care, cu toate că la data controlului nu avea întocmită fișă și proces-verbal de punere în posesie, a defrișat 0,70 ha livadă cu un număr de 350 pomi pe rod. Pagubele în acest caz se ridică la peste 3,5 milioane lei. **(Sandu TACU)**

■ Zilele liceului "Mihai Eminescu"

În dimineața zilei de azi, la Liceul "Mihai Eminescu" din Iași va începe manifestarea "Zilele liceului". Aceasta se va desfășura pe parcursul a trei zile: în prima zi va avea loc vernisajul unei expoziții de desene și tablouri realizate de elevi ai liceului, joi, la ora 11,00, se va desfășura o sesiune de comunicări prezentate de cadre didactice și elevi ai liceului iar vineri, la sala de sport a liceului, va avea loc o serbare susținută de elevi. **(Dan FODOR)**

■ 295 de accidente în care au fost implicați vatmanii R.A.T.C.

În 1993 au avut loc în Iași 295 de evenimente rutiere, în care au fost implicate mijloace de transport în comun, dintre care cinci au fost accidente mortale. Conform statisticilor întocmite de reprezentanții Regiei Autonome de Transport în Comun, în raport cu anul 1992, numărul mediu de accidente pe zi, în 1993, a scăzut cu un procent de 20%, iar numărul total al accidentelor mortale s-a micșorat cu peste 50%. Semnificativ este faptul că din cele 295 de evenimente rutiere doar 67 s-au petrecut din vina salariaților RATC, iar peste 200 de accidente au avut loc numai datorită celorlalți participanți la trafic. Conform statisticilor menționate, numărul relativ mare al accidentelor de circulație în care au fost implicate mijloacele de transport în comun se datorează, în ordine, următoarelor cauze: neacordarea de prioritate; neatenția pietonilor la traversare; circulația călătorilor pe scările sau tampoanele mijloacelor de transport; nerespectarea regulilor de circulație de către angajații RATC; distragerea atenției acestora de la conducere de către alte persoane aflate în cabina de pilotaj și consumul de alcool. **(Mihaela BREZEANU)**

■ Cît costă întreținerea străzilor

Valoarea lucrărilor propuse de R.A. "Citadin" Iași, pentru a fi efectuate la întreținerea străzilor municipiului în anul 1994, se ridică la aproximativ 2,5 miliarde lei. Lucrările sînt împărțite în reparații capitale ale străzilor Sarmizegetusa, Albineț și Eternitate, reparații urgente constînd în covoare asfaltice pentru principalele artere ale orașului, plombarea cu beton a tuturor străzilor asfaltate, precum și pavări și împietruiri. **(George IGNAT)**

■ Mîine sosește în Iași ministrul Alexandru Mironov

Ieri au sosit la Consiliul Municipal Iași precizări în legătură cu apropiata vizită la Iași a Ministrului Tineretului și Sportului, Alexandru Mironov. Acesta va sosi în oraș joi, 13 ianuarie 1994, după o vizită la Chișinău, și va avea următorul program: la orele 17,00 va avea loc la Prefectura Iași o întîlnire cu autoritățile județene, la orele 18,00, timp de o oră, în sediul Primăriei municipiului se va hotărî soarta complexului hotelier "Orizont", iar pentru orele 19,00 este prevăzută o întîlnire cu membri ai organizațiilor studențești din Iași. A doua zi, vineri, 17 ianuarie 1994, după ce va întreprinde dimineață o vizită la Suceava, ministrul Alexandru Mironov va reveni în Iași pentru a participa la înmînarea premiilor anului 1993 sportivilor din oraș, manifestare ce se va desfășura la Sala Polivalentă. **(Ovidiu LUNGU)**

■ În atenția elevilor din clasa a VIII-a

Pentru examenul de admitere în clasa a noua la liceul "M. Eminescu" din Iași, vor fi scoase la concurs, în vara aceasta, 150 de locuri. Acestea vor fi repartizate în cinci clase: două clase cu profil matematică-fizică, una cu profil fizică-chimie, una cu profil limbi străine și una cu profil umanist-filologie. Anul trecut, la concursul de admitere în clasa a noua desfășurat la liceul "M. Eminescu", media ultimului admis a fost 7,21. Dimitrie Terzici, directorul liceului, ne-a precizat că, anul trecut, 75% din absolvenți au reușit la examenul de admitere la facultate. Absolvenții liceului s-au orientat spre: filologie, medicină, drept, științe economice și foarte puțini spre inginerie. **(Dan FODOR)**

S.C. SURSA MOLDOVEI S.A.

organizează concurs pentru ocuparea postului de

DIRECTOR COMERCIAL

în data de 28 ianuarie 1994.

Relații la sediul firmei, Calea Chișinăului nr. 17, telefon 127118, zilnic între orele 14-16.

REGIA AUTONOMĂ DE TRANSPORT ÎN COMUN IAȘI

ANUNȚĂ publicul călător

modificarea itinerariului traseului de autobuz nr. 36 după cum urmează:

Podu Roș (1001 Articole), Sala Sporturilor, Palatul Culturii, Tribunal, Elena Doamna, Tg. Cucu, Spitalul Sf. Spiridon, Piața Eminescu, Universitate, Triumf, Stadion, Institutul Agronomic, Breazu

și retur: Breazu, Institutul Agronomic, Stadion, Piața Eminescu, Tg. Cucu, Elena Doamna, Bucșinescu, Cămine Tudor Vladimirescu, Secția nr.1 RATC, Policlinica nr. 2, Țesătura, Podu Roș (1001 Articole).

Autobuzele vor circula numai la orele de vîrf, între 5.00 - 8.00 și 12.00 - 17.00.

TOFAN-GRUP S.A.

DISTRIBUITOR AUTORIZAT al întreprinderii Danubiana București

VĂ OFERĂ: ANVELOPE ȘI CAMERE AUTO

→ garnituri (cameră+anvelopă) 165-13 pentru autoturisme **DACIA,** fabricate în Ucraina;

→ anvelope 650-16 pentru autoturisme **ARO**

COMERT modern dinamic eficient, prin TOFAN GRUP

SUCURSALA IAȘI, Str. Ghica Vodă nr. 1B, TEL. 098/114782

I.I.R.U.C. S.A. Sucursala 35 Moldova

vă oferă din stoc la prețuri deosebit de avantajoase următoarele echipamente:

se asigură service în garanție și post-garanție precum și materiale consumabile contra-cost

- Case de marcat electronice ROHTECH și ELKA 82
- Cîntare electronice
- Calculatoare PC 286, 386, 486 ICL și EVEREX
- Imprimante EPSON și SIEMENS
- Copiatoare SHARP, CANON, RICOH și MITA
- Telefaxuri PANASONIC
- UPS-uri 400 W
- Calculatoare de birou cu bandă și afișaj
- Calculatoare personale HC 91
- Televizoare color "POLARIS"

Relații la telefoanele 145985, 147359 sau la magazinele noastre din Str. Gv. Muzicescu 10 și Str. Carpați, bl. 919, parter.

ANUNȚ IMPORTANT

"Instrucțiunile privind Noul Sistem Contabil" vor fi distribuite agenților economici contracost achitat anticipat, după data de 15 ianuarie 1994.

Pentru închiderea anului financiar 1993, veți fi înștiințați prin presa locală, data la care să vă prezentați pentru procurarea instrucțiunilor și a formularelor de bilanț.

Accidentele acestui an

Explozie devastatoare pe calea ferată

■ tatăl a trei copii minori a fost sfîrtecat datorită deflagrației

Oficiul Teritorial pentru Protecția Muncii Iași a înregistrat la începutul acestui an două accidente de muncă, ambele mortale.

Un groaznic accident a avut loc ieri, 10 ianuarie, la podul de cale ferată km 18, pe linia Bacău-Bizac. Teodor Martinaș, sudor al regionalei C.F.R. Iași, în vîrstă de 30 de ani, căsătorit, tată a trei copii minori, nu a respectat regulile elementare de siguranță la sudarea cu generator de acetilenă. Astfel, la sfîrșitul lucrului, acesta și-a aprins țigara în imediata apropiere a aparatului, în momentul scoaterii cilindrului captator de acetilenă din generator. S-a produs imediat explozia acetilenei din jur, care a inițiat și explozia generatorului.

În urma deflagrației, cilindrul captator a fost proiectat în sus ca o rachetă, s-a izbit de o grindă metalică a podului și, în cădere, l-a lovit pe Teodor Martinaș, zdrobindu-i capul.

Un alt accident a avut loc pe data de 7 ianuarie 1993 în comuna Horlești, județul Iași, și s-a datorat nerespectării normelor de siguranță la aratul în pantă. În timp ce executa lucrarea de arat pe tarlaua "Rîpa Piscului", tractoristul Pavel Vartic, salariat al "Agromec" S.A. Ciurea, în vîrstă de 34 de ani, tată a trei copii minori, a pierdut controlul volanului în momentul întoarcerii tractorului la capătul tarlalei în vîrf de pantă. Utilajul a derapat în vale, pe iarba înghețată, pe o distanță de aproximativ 50 de metri, după care s-a lovit de un mușuroi de pămînt și s-a răsturnat. Tractoristul Pavel Vartic a fost strivit sub cabină și a decedat pe loc. Inspectorii Oficiului Teritorial pentru Protecția Muncii Iași precizează că este foarte probabil ca asemenea accidente să apară și în viitor, deoarece acum, datorită lucrului pe tarlale mai mici, s-au schimbat condițiile de efectuare a arăturilor. În plus, țăranii, în dorința lor de a ara tarlalele integral, nu mai respectă condițiile de siguranță prevăzute în normative. **(Cristian DUNAR)**

Un salariat de la TEROM S.A. s-a spînzurat în baie

■ *în felul acesta el a încercat să se răzbune pe soția lui*

În urma unor discuții aprinse pe care le-a avut cu soția sa, Neculai Carîm, muncitor la S.C. "Terom" S.A., s-a spînzurat în baie, ieri dimineață, în jurul orei 6,00. Acesta tocmai se întorsese acasă din tura de noapte, cînd, băut fiind, s-a certat cu soția care i-a reproșat că este amețit de băutură. Aceste reproșuri l-au enervat și, ca să se răzbune pe soție, s-a încuiat în baie. Cu ajutorul unui fir sintetic foarte rezistent s-a spînzurat deasupra W.C.-ului, de un cui bătut în perete. Văzînd că nu mai iese din baie, soția și unul din fiii lor au forțat ușa. Au rămas îngroziți de priveliștea care li se înfățișa ochilor. Pierzîndu-se cu firea, femeia, în loc să taie firul, a chemat în ajutor o vecină. Întîmplător, aceasta lucrase ca infirmieră într-o instituție medicală și i-a acordat victimei primul ajutor. Între timp, a fost anunțată Salvarea, care a venit repede, dar neechipată cu instalația de oxigen. Conform informațiilor furnizate de medicul de gardă, dr. Constantin Tetraru, directorul Spitalului de Neurochirurgie din Tătărași, victima a fost adusă la spital în stare de comă gr. 2-3, fiind internată cu diagnosticul de "postanoxie cerebrală prin spînzurare" (neoxigenarea creierului). În urma intervenției prompte a medicului de gardă, starea lui Neculai Carîm s-a ameliorat. "Se întrevăd unele șanse de supraviețuire a pacientului, dar oricînd pot apare complicații. De aceea, un prognostic sigur de însănătoșire nu pot să fac" - ne-a declarat directorul spitalului, dr. Tetraru. **(Mihaela CĂNĂNĂU)**

În fotografie, Neculai Carîm după tentativa de sinucidere

Pakistanezii care au trecut ilegal frontiera au făcut greva foamei

■ *ei cer să fie eliberați din Penitenciarul Iași*

La Judecătoria Iași, continuă procesul celor șapte pakistanezi ce au trecut ilegal frontiera României în vara anului trecut.

Reamintim că, deși cei șapte pakistanezi au depus instanței cereri de eliberare sub control judiciar, acestea au fost respinse în urma recursului făcut de Parchetul Iași. Parchetul de pe lîngă Judecătoria Iași îi consideră periculoși și a urmărit, prin reținerea în continuare a lotului în penitenciar, prevenirea unor infracțiuni pe care pakistanezii le-ar putea comite pe teritoriul României. Avocații apărării sînt de părere că ei nu trebuiau arestați, deoarece au declarat autorităților cărora li s-au predat că solicită azil politic în România.

Molek Mohamed, cetățean pakistanez rezident în România, fiind și el inculpat în proces, deoarece le-a fost călăuză pe teritoriul României, ne-a declarat că cei șapte compatrioți ai săi au venit în România pentru că au citit în presa ucraineană faptul că această țară le acordă azil politic. Molek Mohamed, eliberat pe cauțiune, ne-a declarat că nu înțelege de ce în Iași, spre deosebire de alte orașe din țară, "ei sînt astfel prigoniți". "Ei au venit să ceară azil politic, deoarece au fost prigoniți în Pakistan" - a declarat Molek Mohamed. "Iar aici sînt ținuți în închisoare, în "groapă", împreună cu deținuții periculoși."

Molek Mohamed ne-a precizat că cei șapte tineri din Pakistan au făcut acum două luni greva foamei timp de șase zile pentru a fi eliberați din închisoare, lucru de care nu s-a aflat pînă acum. De asemeni, au solicitat mîncare fără carne de porc, deoarece ei sînt musulmani, cerere care le-a fost ignorată. "Noi nu vrem să facem nimic rău. În București există tot felul de azilanți, iar pe băieții ăștia îi țin închiși aici" - a afirmat Molek Mohamed.

Din lipsă de interpret, procesul lor se tot amînă. Amabasada pakistaneză le-a trimis la termenul de ieri, 10 ianuarie, un tabel pe care să-l semneze, prin care procesul să fie strămutat la București, deoarece s-a refuzat trimiterea la Iași a unui interpret, cunoscător al limbii pakistaneze. Cei șapte au refuzat să semneze, pentru că sînt suspicioși față de imixtiunea ambasadei țării pe care ei tocmai au părăsit-o, preferînd ca procesul să continuie la Iași. **(Silviu LABEȘ)**

Camera de Conturi Iași cercetează ilegalitățile Fundației pentru Tineret

■ *fantomatica organizație vrea cu orice preț să obțină complexul "Orizont"*

În urma unor sesizări primite la sfîrșitul anului trecut, Camera de Conturi a județului Iași investighează, din punct de vedere financiar-contabil, două acțiuni organizate în cursul anului trecut de Fundația pentru Tineret Iași. Este vorba de "Babuzduk Club" și "Nu șomajului", acțiuni pentru care Fundația a primit de la Ministerul Tineretului și Sportului aproape 6 milioane lei, bani care nu au putut fi justificați în totalitate. De altfel, Oficiul Județean pentru Tineret și Sport, prin intermediul căruia au fost virați banii, a chemat în judecată Fundația pentru Tineret pentru recuperarea sumei de 1.089.604 lei, care a fost cheltuită ilegal cu ocazia organizării acțiunii pentru copii "Babuzduk Club".

Din informațiile pe care le deținem pînă în prezent, după începerea controlului Camerei de Conturi, la atelierul de microproducție al Fundației pentru Tineret, din str. Codrescu nr. 5, a avut loc un incendiu în care au ars și unele acte ale Fundației.

În perspectiva apropiatei vizite la Iași a ministrului Tineretului și Sportului, Alexandru Mironov, surse din Camera de Comerț și Industrie ne-au precizat că s-au făcut demersuri pentru radierea din Registrul Comerțului a societăților S.C. "Iuventus" S.A. (fostul complex "Orizont") și S.C. "BTT" S.A. (fosta agenție de turism BTT). În același timp, s-a încercat și blocarea contului societății "Iuventus" S.A., acțiune eșuată.

Cele două tentative au ca obiectiv preluarea de către această fantomatică organizație de tineret a complexului "Orizont". **(Costel STROESCU)**

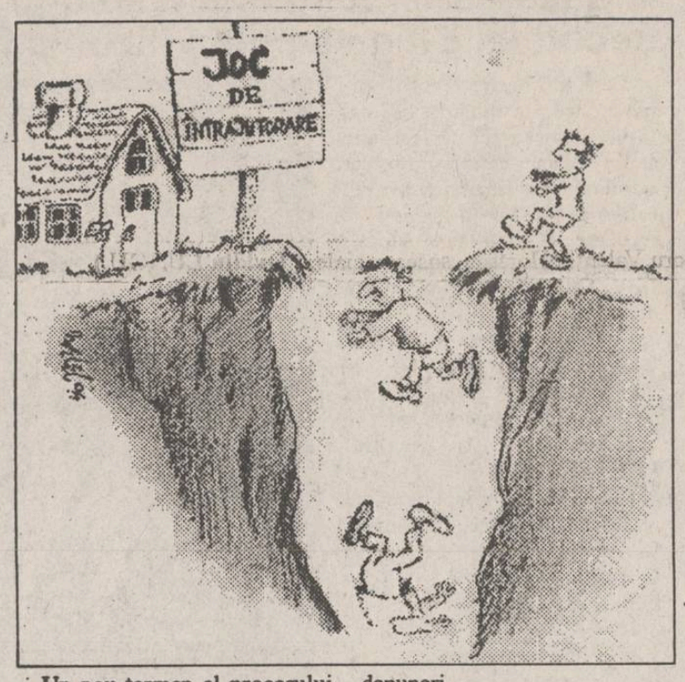

Păcăliții jocurilor de întrajutorare din Iași cer să li se restituie de patru ori suma depusă

■ ei au cerut Procuraturii să instrumenteze din nou cazul patronului firmei "Class", Cornel Paicu

Un nou termen al procesului referitor la firma de întrajutorare "Fulger-Meridian" și la patronul acesteia, Teodor Burcă, a avut loc ieri, 10 ianuarie, la Judecătoria Iași. Reamintim că Teodor Burcă a fost acționat în judecată de către Asociația de sprijin a sistemelor de întrajutorare din Iași (A.S.S.I.). El a promis că va restitui banii tuturor celor care au efectuat depuneri.

Instanța a dispus amînarea procesului pentru data de 8 februarie, deoarece A.S.S.I. mai are de depus încă două dosare ce vor conține cererile originale și copii după chitanțele depunătorilor. Președintele Asociației, dl. Florea Fuerea, a estimat că încă 600 de persoane vor participa la completarea dosarelor. Tot domnia sa ne-a informat că asociația nu va accepta ca Teodor Burcă să restituie participanților la joc jumătate din suma depusă. "Acest lucru a fost valabil imediat după închiderea jocului, dar nu în condițiile actuale", a afirmat Florea Fuerea. Asociația dorește restituirea integrală a sumelor depuse, corelate cu un indice al creșterii inflației, apreciat de ei la 414%. În legătură cu cele 184 de bonuri de cîștig TV color, pe care Teodor Burcă le-a pus în circulație începînd cu data de 10 decembrie 1992 (contra sumei de 100.000 lei bucata), secretarul asociației, Alexandru Andrei, a comunicat presei că A.S.S.I. caută un avocat pentru colectarea cererilor păgubașilor. Bonurile de cîștig TV color nu au fost prevăzute în nici un regulament. Teodor Burcă a declarat în instanță că a intenționat să încheie un contract cu o firmă maghiară. Aceasta i-ar fi furnizat piesele pentru televizoare pe care el le-ar fi asamblat, urmînd să le distribuie celor care posedau bonuri. Teodor Burcă se va întîlni cu reprezentanții A.S.S.I. joi, 13 ianuarie, pentru a discuta aceste probleme.

În legătură cu firma "Class", pe care patronul firmei, Cornel Paicu, a lichidat-o în aceleași condiții păguboase pentru depunători, Alexandru Andrei a declarat că este intrigat de faptul că Parchetul Iași nu a dat încă curs procesului. Domnia sa a afirmat că asociația este în posesia a două adrese de la Parchetul General și Comisia Parlamentară Anticorupție, pe care le-a făcut cunoscute Parchetului și prin care se infirmă caracterul civil al procesului lui Cornel Paicu. În adrese este apreciat faptul că procesul are un caracter personal. (Silviu LABEȘ)

Penitenciarul Iași poartă pe drumuri oameni nevinovați

La Tribunalul Județean Iași a avut loc, ieri, cel de-al cincilea termen în dosarul întocmit lui Vasile Tănase din Lespezi, județul Iași. Vasile Tănase este învinuit de comiterea infracțiunii de omor, învinuire care a atras arestarea preventivă a celui în cauză. După întocmirea dosarului penal, Vasile Tănase a fost transferat din arestul Poliției în Penitenciarul Iași. Ieri, Ioan Tănase, tatăl învinuitului, Maria Olaru, precum și alte rude chemate în instanță drept martori la proces s-au adresat președintelui completului de judecată pentru a-l înștiința că nu se vor mai prezenta la termenele următoare. Acești martori vin la Iași pentru a cincea oară, fără să poată depune mărturia pentru care au fost citați. De fiecare dată procesul a fost amînat, datorită faptului că inculpatul nu a fost adus în instanță din Penitenciar. Martorii au cheltuit pînă acum sume considerabile pentru transportul pînă la Iași, bani care nu le vor fi decontați. Tribunalul Iași urmează să depună o plîngere în acest sens Direcției Generale a Penitenciarelor, nefiind prima situație de acest gen. **(Ovidiu SCUTELNICU)**

Studenții continuă greva japoneză

Studenții ieșeni sînt în continuare în grevă japoneză. Luni seara, la sediul Societății Studenților Medicinești, liderii organizațiilor studențești componente ale Ligii Studenților din Centrul Universitar Iași au hotărît – continuarea în acest fel a acțiunilor de protest începute în decembrie anul trecut, avînd în vedere nesoluționarea principalelor revendicări de către Ministerul Învățămîntului. În acest moment, înaintea sesiunii de examene, greva japoneză este singura soluție ce poate fi adoptată, a declarat unul din liderii studenților. Tot luni, s-a discutat statutul Ligii Studenților care urmează să fie definitivat mîine. (Cristina LECA)

Ruletă americană la hotelul "Unirea"

■ *salonul va fi inaugurat la 15 martie*

Ieri, 11 ianuarie a.c., au sosit la Iași reprezentanții holdingului BOND și ai firmei CASA DE AUSTRIA, în vederea definitivării proiectului pentru înființarea societății mixte BOND CAZINO MOLDOVA, care va fi amplasată la parterul hotelului "Unirea".

Precizăm că, în urma contractului încheiat între S.C.T. "Moldova" S.A. și holdingul BOND din România pe o perioadă de 25 ani, hotelul "Unirea" va găzdui în saloanele sale jocuri de ruletă americană, BLACK-JACK și bingo.

Ioan Trofin, directorul hotelului "Unirea", ne-a declarat că proiectul pentru CAZINO este în fază finală, urmînd a fi obținute aprobările de la F.P.P. și F.P.S. Astfel, se estimează că, pe data de 15 martie a.c., să aibă loc deschiderea oficială a BOND CAZINO MOLDOVA. **(Alina ȘTEFAN)**

S.C. SURSA MOLDOVEI S.A.
oferă:
ZAHĂR
preț 675 lei fără TVA, loco Iași, ambalat în saci de 45 kg (ambalaj fără valoare).
OREZ
593 lei/Kg fără TVA
primește comenzi pentru
BUTELII ARAGAZ
conform STAS
Prețul - 58.000 lei.
Livrarea în termen de 30 zile.
La cerere se asigură transportul la beneficiar, contra cost.
Tel. 127114; 127118.

Inspectoratul de Stat pentru Handicapați Iași
organizează un **concurs** pe data de 17.01.1994, ora 9.00 (nouă), pentru ocuparea următoarelor **posturi vacante de medici:**
1. Cămin Școala Tg. Frumos - **1 post medic medicină generală**
2. Cămin Școala Miclăușeni - **1 post medic medicină generală**
3. Școala Ajutătoare Pașcani - **1 post medic medicină generală**
Relații la telefon 116120.

S.C. DAGECOM S.R.L. Str. Toma Cozma nr. 7A, Iași, tel.- 144255.
- distribuitor unic al produselor din gama "Transilvania"
oferă:
Băuturi alcoolice:
- SCANDIC POP VODCA (cutie) 1l
- SCANDIC POP VODCA (cutie) 0,2l
- BOURBON WHISKEY
- SCANDIC CROWN VODCA
- BRANDY NAPOLEON
- DRACULA'S VODCA
- BITTER SUEDEZ
Concentrate naturale:
- SUPER ORANGE
- SUPER KIWI
- ETC.
Sucuri naturale (1l și 0,2l):
- TUTTI FRUTTI
- ORANGE
- ETC.

IMPORTANT! În curînd
prima CASĂ DE LICITAȚIE din Iași
TRANZACȚIONĂRI DE AUTOTURISME ȘI OBIECTE DE ARTĂ
S.C. SURSA MOLDOVEI S.A.
Telefon: 127118; 127114

S.C. IASITEX S.A.
Str. Primăverii nr. 2
organizează în data de 4 februarie 1994, ora 12, la sediul său,
LICITAȚIE publică deschisă cu strigare
pentru vînzare și închirieri de
utilaje și piese de schimb diferite din filatură, țesătorie, confecții textile, transporturi etc.
Deasemenea închirieri de spații disponibile de excepție pentru organizare de sedii firme, birouri, învățămînt, activități medicale, ziaristică, asociații, depozite firme etc.
Listele, documentațiile tehnice și prețurile de începere se pot consulta la sediul firmei sau la telefonul 98-136760/244 - Biroul Mecano-Energetic.

Agenția de Turism NET
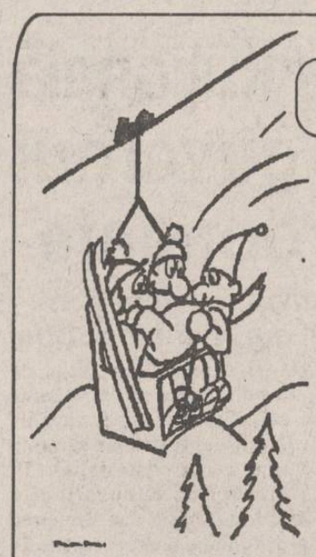
organizează excursii în:
TURCIA
12; 19 și 26 ianuarie - 35.000 lei
POLONIA
15 și 22 ianuarie - 38.000 lei

Week-end la
VATRA DORNEI, BORSEC, PREDEAL
Ag. Turism NET
(Casa Modei - Mezanin), tel. 117596
NET vă pune la dispoziție echipamente complete de schi și sănii

NATO s-a aflat foarte aproape de adoptarea unei decizii care să-i permită folosirea forței aeriene în Bosnia

■ primul obiectiv îl reprezintă eliberarea a 300 de "căști albastre" canadiene încercuite în estul Bosniei

După reuniunea la nivel înalt de la Bruxelles, secretarul general al Alianței Nord-Atlantice, Manfred Woerner, a confirmat că NATO este gata să folosească forța aeriană în sprijinul forțelor Națiunilor Unite, pentru a preveni strangularea zonei Sarajevo și a altor regiuni. Woerner a mai adăugat că aceasta reflectă hotărîrea NATO de a implementa politica Națiunilor Unite în Bosnia.

Marea Britanie ceruse luni seara partenerilor săi din Alianța Atlantică să procedeze la un sprijin aerian tactic pentru a elibera două zone din Bosnia, în special pentru eliberarea unui contingent al "căștilor albastre" canadiene, încercuit de șase luni în enclava orientală Srebrenița.

Secretarul general NATO a caracterizat reuniunea de la Bruxelles drept "un punct de cotitură istoric, care reprezintă un pas înainte spre secolul următor prin extinderea Alianței, reformarea structurilor sale militare și reafirmarea legăturilor dintre Statele Unite și Europa".

Titlul de membru în clubul select reprezentat de N.A.T.O. este obsesia tuturor țărilor est-europene, inclusiv a României. Confruntate cu multiple probleme, atît politice, cît și economice, țările deja membre nu doresc ca, printr-o eventuală lărgire a alianței, să-și creeze noi probleme.

Necesitatea unei "umbrele protectoare" este puternic resimțită de o Europă de est care a fost abandonată în mîinile comunismului timp de 45 de ani. Teama de o resurecție a tradițiilor imperiale ale Kremlinului sau de o recrudescență a conflictelor locale este suficientă pentru a cere cu insistență extinderea pactului nord-atlantic spre est, poate pînă la Urali. În fond, est-europenii nu ar avea nimic împotrivă ca securitatea colectivă să fie garantată și de Rusia, eliminînd astfel o posibilă sursă de tensiune. Dar se pune problema dacă țările estice realizează ceea ce înseamnă N.A.T.O., dacă înțeleg complexul de legături format în lumea occidentală în anii războiului rece.

Tendințele eurocentriste au determinat formarea unui complex mecanism vest-european politic, economic și militar. Catalizatorul a fost teama de expansiunea comunismului. Naționalismul și șovinismul au fost canalizate împotriva lagărului socialist și astfel unitatea occidentală a fost mai ușor de îndrumat. Aflîndu-se la dispoziția inamicului tradițional, dezorientarea creată a făcut posibilă recrudescența mișcărilor de extremă dreaptă, accentuarea xenofobiei și implicit scăderea entuziasmului în relațiile cu "estul sălbatic", dispărînd ideea necesității unor alianțe.

Țările vestice știu ce înseamnă N.A.T.O.: standardele înalte și respectate de toată lumea, cooperare desăvîrșită și mai ales protejarea propriilor teritorii. Acesta este scopul pentru care a fost creat acest organism și unui om obișnuit, soldat provenind dintr-o fermă franceză sau dintr-un oraș american, i se va părea absurdă hotărîrea de a fi trimis să moară în Bosnia, țară de care abia dacă a auzit din buletinele de știri. Dacă țări din est ar intra acum în N.A.T.O. și s-ar declanșa un conflict, trupele lor ar constitui mai degrabă un balast pentru militarii N.A.T.O., obișnuiți să conlucreze și dotați superior.

De aceea, decizia parteneriatului pentru pace, oferită de americani, este o tărăgănare a deciziei finale. Această ofertă va da esticilor posibilitatea de estimare a nivelului la care trebuie să ajungă și va oferi și vesticilor răgazul de a se obișnui cu ideea extinderii.

În lumea occidentului funcționează legea cererii și ofertei. N.A.T.O. oferă protecție, securitate și chiar o mai rapidă integrare în Europa. Ce oferă Estul? Necazuri politice, militare și așa mai departe. Occidentalii au întins, totuși, o mînă. Este rîndul est-europenilor să apuce această mînă, dovedind că sînt capabili să înțeleagă rațiunile care stau la baza acestui gest și, mai mult, să înlăture obstacolele dintre cele două mîini. **(Adrian GROM)**

Celebrul vindecător Anatoli Kașpirovski a fost ales deputat în parlamentul rus

■ *ales pe listele Partidului Liberal Democrat, Kașpirovski s-a delimitat de Jirinovski*

Celebrul vindecător Kașpirovski a fost ales deputat în parlamentul rus din partea Partidului Liberal Democrat al ultra-naționalistului Jirinovski, transmite Associated Press. Amintindu-și de felul în care Rasputin și-a folosit puterile mistice pentru a-l subjuga pe țar, mulți se tem că Anatoli Kașpirovski ar putea avea o influență nefastă pe firmamentul cel puțin ciudat al politicii rusești.

În Rusia el se bucură de o enormă popularitate - de altfel, a fost ales în timp ce se afla în turneu în Statele Unite - iar aparițiile sale la televiziune, unde a ținut ședințe de "hipnoterapie", au creat adevărate legende.

Într-un recent interviu la New York, el a devenit încordat și reținut cînd a fost întrebat care sînt vederile sale politice. Kașpirovski s-a demarcat de Jirinovski și a calificat drept "bîrfeli" acuzațiile potrivit cărora și-ar fi folosit puterile psihice pentru a-l propulsa pe acesta. Kașpirovski a declarat că nu a făcut campanie electorală și că nu va lua parte la deschiderea sesiunii parlamentare. El s-a definit drept un apărător al drepturilor omului și a declarat că nu are intenția de a recuceri Alaska, Finlanda sau Polonia. Dacă poporul i-o va cere, el va accepta să devină președinte al Rusiei, a arătat el, menționînd că, personal, nu s-a întîlnit niciodată cu Jirinovski.

Peste două zile

Ucraina va începe aplicarea Tratatului START 1

■ parlamentarii de la Kiev au cerut însă amînarea dezamorsării focoaselor nucleare

Agenția A.F.P. a informat, citînd persoane oficiale ale Administrației S.U.A., că Statele Unite, Rusia și Ucraina sînt mai aproape ca oricînd de încheierea acordului final în problema lichidării a peste 1.000 de rachete nucleare intercontinentale existente pe teritoriul Ucrainei după dezmembrarea U.R.S.S. Au mai rămas de soluționat unele detalii - a afirmat un înalt funcționar al Administrației S.U.A. - detalii care se referă, în principal, la unele înțelegeri între Rusia și Ucraina. Persoanele oficiale de la Casa Albă au refuzat să comunice orice detalii privind acordul la care s-a ajuns sau mărimea compensației pe care ar urma să o primească Ucraina pentru demontarea rachetelor nucleare dislocate pe teritoriul său.

Ucraina, cea de-a treia mare putere nucleară a lumii, a anunțat că va trimite toate rachetele de pe teritoriul său în Rusia, pentru a fi demontate. Este vorba de 176 rachete balistice intercontinentale și circa 1.500 focoase nucleare, îndreptate în prezent împotriva Statelor Unite. Detaliile privind acordul, precum și valoarea compensațiilor pe care le va primi Ucraina și garanțiile de securitate pe care le vor furniza statele membre N.A.T.O., urmează a fi date publicității în curînd. Într-un interviu acordat postului de radio B.B.C., Anton Buteiko, consilier al președintelui Kravciuk pentru politică externă, a declarat că acordul în cauză este un lucru bun, deoarece aruncă o nouă lumină asupra obstacolelor în calea intrării în vigoare a Tratatului START-1. Anton Boteiko a mai spus că încheierea convorbirilor și acordul final sînt două lucruri complet diferite. El a refuzat să comenteze asupra perfectării acordului, în pofida anunțului făcut de președintele american Bill Clinton privind semnarea acestuia.

Conform noii Constituții a Rusiei

Boris Elțîn își poate alege singur noul prim ministru

■ dacă Parlamentul va respinge trei propuneri prezidențiale consecutive, Elțîn va putea dizolva forul legislativ

După înfrîngerea revoltei parlamentare din toamna trecută, Elțîn spera ca noul for legislativ să fie dominat de reformiști, dar scrutinul din decembrie i-a oferit o mare surpriză, ca urmare a rezultatelor foarte bune obținute de naționalist-extremiștii lui Jirinovski și de comuniști. Tonul discuțiilor din noul legislativ, în special în Duma de Stat - Camera inferioară a Parlamentului - s-ar putea să nu fie foarte diferit de cel auzit în mod obișnuit în vechiul Parlament, cu atît mai mult cu cît numeroși foști deputați și-au recîștigat mandatele. Reformiștii, în principal din Partidul Opțiunea Rusiei al lui Egor Gaidar, se tem de o posibilă colaborare între naționaliștii lui Jirinovski și comuniști, ceea ce le-ar putea asigura controlul asupra principalelor comitete parlamentare. Este puțin probabil că opinia publică din Rusia va mai tolera confruntări acerbe între președinte și Parlament. Chiar dacă Elțîn dispune acum de mai multe prerogative decît forul legislativ, este de prevăzut că Parlamentul, în care naționaliștii extremiști vor avea un cuvînt greu de spus, îi va crea destule probleme liderului rus. Reformiștii se tem că Elțîn va ceda acestor presiuni renunțînd la principalele elemente din programul său de reforme economice.

Se pare că între Boris Elțîn și Vladimir Jirinovski divergențele au apărut încă înainte de alegerile din decembrie

Potrivit noii Constituții, Elțîn va putea influența în mare măsură forma viitorului guvern. Parlamentul se poate opune prin veto propunerii înaintate de președinte pentru funcția de premier dar, în cazul în care această situație se repetă de trei ori la rînd, Elțîn are dreptul, la rîndul său, să dizolve forul legislativ. Însă, în mod clar Elțîn dorește să ajungă la o înțelegere cu Parlamentul și probabil de aceea a semnat luni un decret prin care reduce numărul vicepremierilor de la 9 la 4. Se anticipează că această primă mutare ar putea duce la diminuarea rolului reformiștilor în cadrul Guvernului, se arată într-un comentariu BBC.

Deși președintele Iliescu nu îi recunoaște ca parteneri de guvernare

Reprezentanții Convenției Democratice se vor deplasa astăzi la Cotroceni

■ cu două zile în urmă se părea că această întîlnire nu va avea loc

Astăzi, Convenția Democratică va merge la Cotroceni în bloc, fiind reprezentată de o delegație condusă de președintele său, Emil Constantinescu, care cuprinde pe liderii partidelor componente, pe președintele Alianței Civice, Ana Blandiana, dar și pe președintele Asociației Foștilor Deținuți Politici, Constantin Ticu Dumitrescu. P.N.Ț.C.D. va fi reprezentat de patru persoane, dar nu și de președintele său, Corneliu Coposu, care așteaptă, încă, scuzele președintelui Iliescu în urma incidentului din noiembrie (în legătură cu venirea regelui în țară).

Ieri, liderii politici ai Convenției s-au întrunit la sediul P.S.D.R., pentru a-și pregăti punctul de vedere ce va fi prezentat astăzi la Cotroceni. Această opinie poate fi dedusă din recenta declarație a Convenției, publicată ieri în principalele cotidiene centrale. C.D.R. susține că există doar două soluții pentru actuala criză politică: fie negocierea majorității parlamentare și formarea unui nou guvern de colaborare, în care Opoziției să-i revină o parte din pîrghiile puterii, fie organizarea de alegeri anticipate. Este o schimbare de accent a Convenției, care vorbea mai puțin pînă acum despre alegeri, și un răspuns, probabil, la amenințarea cu alegeri anticipate lansată de liderul P.D.S.R., Adrian Năstase.

Un grav accident rutier în Africa de Sud

Agenția Reuter, care citează surse oficiale din statul sud-african Orange Free State, informează că marți, în zori, pe autostrada Harrismith-Kessel, s-a înregistrat un grav accident rutier, în cursul căruia un autobuz cu pasageri s-a prăbușit de pe un pod. Și-au pierdut viața 18 persoane și au fost rănite alte 20. Bilanțul este provizoriu. Accidentul a survenit în momentul în care, din motive neelucidate încă, autobuzul a părăsit brusc carosabilul, rupînd parapetul podului și prăbușindu-se în albia rîului. O echipă specială a poliției rutiere investighează cauzele accidentului.

În timp ce parlamentarii haitieni se bat între ei

Consiliul de Securitate avertizează autoritățile de la Port-au-Prince

■ Națiunile Unite se tem că organizațiile de asistență umanitară din Haiti vor rămîne fără ajutoarele ce tocmai le-au fost trimise

Consiliul de Securitate O.N.U. a adresat, luni, un avertisment autorităților militare haitiene, cerîndu-le să nu se atingă de încărcătura petrolierului aparținînd companiei Shell ce se îndreaptă spre Port-au-Prince, cu o încărcătură de 8.000 barili motorină și 2.000 barili benzină, destinate organizațiilor de asistență umanitară ce acționează în Haiti sub autoritatea Organizației Pan-Americane a Sănătății (PANHO). Sprijinitorii regimului militar au amenințat, luni, că vor împiedica acostarea tancului petrolier, dacă se pune problema ca distribuirea combustibilului să fie asigurată de către străini. Se preconizează de către PAHNO ca această cantitate de combustibil să fie repartizată filialelor sale locale, care să o distribuie oamenilor nevoiași, pentru a-și putea pregăti hrana zilnică sau a face mici deplasări în scopul procurării celor necesare traiului. Conform comentariului agenției Reuter, există însă îndoieli serioase că avertismentul Consiliului de Securitate va fi luat în serios, iar nerespectarea lui va pune într-o postură ridicolă autoritatea O.N.U., ținînd cont că, deocamdată, organizația mondială nu dispune de mijloacele necesare pentru a se impune în fața juntei militare haitiene.

Incidente violente au izbucnit luni în aula Parlamentului din Port-au-Prince, imediat după deschiderea lucrărilor, informează REUTER. Mai mulți participanți au cerut să nu li se permită celor nouă parlamentari aleși anul trecut să participe la dezbateri. Cei nouă și-au dobîndit mandatul în urma unui scrutin boicotat de majoritatea partidelor prodemocratice și catalogat drept "ilegal" de către SUA și Națiunile Unite. Încăierarea, în care au fost implicați cel puțin șase parlamentari, i-a determinat pe membrii gărzii personale a ambasadorului american, William Swing, prezent la lucrări, să decidă evacuarea acestuia din sală, gest imitat și de alți diplomați. Cinci polițiști înarmați au pătruns în sală, dar nu au fost trase focuri de armă și nu s-au înregistrat răniri. Incidentul de luni vine să confirme proasta reputație a Parlamentului haitian, recunoscut pentru incapacitatea sa de a funcționa în baza principiilor democrației.

Soldații haitieni nu pierd nici un prilej pentru a-și manifesta sentimentele anti americane

Așa cum era de așteptat

Curtea Constituțională a reabilitat guvernul să emită ordonanțe

■ *acest drept al Executivului a fost contestat de 59 de deputați din rîndul opoziției*

Profitînd de întrevederea de astăzi cu președintele Iliescu, reprezentanții Convenției vor aborda și dreptul Guvernului de a emite ordonanțe în locul unor legi importante, pe care Parlamentul ar fi trebuit să le adopte. Dealtfel, 59 de deputați au sesizat, la sfîrșitul anului trecut, Curtea Constituțională în acest sens. Întrunită ieri, aceasta a decis că legea privind abilitarea Guvernului de a emite ordonanțe și autorizarea contractării și garantării unor credite externe a fost adoptată cu respectarea prevederilor art. 64 și art. 74, alineat 2 din Constituție.

Odată cu adoptarea acestei hotărîri, Curtea Constituțională a dovedit din nou în care barcă se află. Practic, cei 9 membri ai Curții au vrut doar să arate că semnatarii contestației (59 la număr) nu cunosc legile țării, deși ... ei le fac. Emiterea de ordonanțe guvernamentale are însă și un efect de bumerang. Total pe dos față de situația normală, Parlamentul trebuie să reanalizeze aceste ordonanțe; or, acum mai sînt de discutat ordonanțe emise încă din vara lui 1993. Ce s-ar întîmpla dacă asemenea act guvernamental ar constitui o măsură greșită și ar fi descoperită în Parlament cine știe cînd? **(Radu MEȘNIȚĂ)**

În jurul Letoniei diviziile ruse sînt în alarmă

Acțiunile împotriva ambasadorului Rusiei și a reprezentanților armatei rusești, care au avut loc în Letonia luni, au fost calificate de către ministrul de externe al acestei țări, Georgs Andreev, ca nechibzuite și provocatoare. După cum s-a mai anunțat, din dispoziția șefului unuia din raioanele orașului Riga, au fost blocate patru obiective militare rusești, a fost reținută mașina ambasadorului Rusiei și au fost arestați doi general-maiori, fiind duși cu cătușe spre graniță. Din această cauză s-au amînat convorbirile fixate pentru această zi cu delegația rusească. Conflictul armat a fost real, a menționat în interviul televizat de luni seară ministrul leton. Potrivit spuselor domniei sale, președintele Boris Elțîn a dispus punerea în stare de alarmă a unor divizii dislocate în apropierea frontierei cu Letonia. Într-un comunicat de presă difuzat tot aseară, ministerul leton de externe a anunțat că Guvernul Letoniei va face tot posibilul pentru ca pe viitor să nu se mai repete asemenea incidente provocatoare. Guvernul Letoniei subliniază, se spune în continuarea documentului, că și pe viitor toate chestiunile legate de retragerea trupelor rusești vor fi soluționate prin tratative.

CAFEAUA DE DIMINEAȚĂ

Ne aflăm în săptămîna lui Eminescu - profesor la Iași

Aurel LEON

În afara liceelor de prestigiu precum Internatul, Național, Oltea Doamna și Ortodoxul, a Seminarului "Veniamin Costache" și a școlilor normale de fete și băieți, a Seminarului pedagogic și a Liceului militar, au existat în Iași, în primele decenii ale secolului nostru, o serie de de gimnazii, școli comerciale, profesionale, de meserii etc. Mi-am notat din presa vremii că cea mai veche școală de fete din Moldova ar fi fost Școala centrală de fete din curtea Mănăstirii Bărboi, patronată de Safta Sturdza și Anuța Balș. Să fi fost anterioară celei de la 1 nov. 1843, înființată de Gh. Asachi? Nu știu. Ceea ce știu e că printre ele se afla și Gimnaziul "Ștefan cel Mare", din str. Sărărie (casele Basotă). Aici a funcționat ca profesor, și o vreme director, junimistul Pavel Paicu. Într-o notă din "Adevărul literar și artistic" (mai 1931), bătrînul ziarist ieșean C. Săteanu, pe care l-am cunoscut ca un harnic șoarece de arhive, scriind despre Paicu, bucovinean de origine și bun filolog, îl pomenește și pe Guță Gorovei, "secretar al școlii și bun prieten al lui Eminescu". În privința afirmației pe care o reproducem între ghilimele rămîn rezervele de rigoare, prietenia însemnînd ceva mai mult decît relațiile de fiecare zi. Oricum, e sigur că Eminescu se oprea adeseori în cancelaria gimnaziului, unde erau, între alții, profesorii N. Beldiceanu, cel care avea apoi să-și "rătăcească mintea" (tatăl lui N. N. Beldiceanu, bunul prieten al lui Sadoveanu) și Gh. Nădejde (tatăl prozatoarei Lucia Mantu). Gh. Nădejde a fost și director al școlii, urmîndu-i lui Paicu; era frate cu Ion Nădejde de la "Contemporanul" și, sub pseudonimul I. Gîrbea, a publicat articole în diferite reviste. Cei doi frați Nădejde au luat în căsătorie două surori Băncilă (Ecaterina și Sofia), încît erau frați și, totodată, cumnați. Viitorul pictor Octav Băncilă a crescut în casa lui Ion din Sărărie, Gheorghe Nădejde locuia pe str. Păcurari. A murit în 1939, la 86 de ani, și avînd prilej să stau de vorbă cu el, mi-a confirmat că Guță Gorovei, secretarul școlii, era foarte apropiat de Eminescu, fiind cam de o vîrstă, și rîdeau împreună de Pavel Paicu, care avea o înfățișare în adevăr caraghioasă: înalt și slab, cu gît lung și cap mic ca o tărtăcuță. Acest Paicu era o construcție contradictorie: pe cît de grav și posac era la școală, pe atît de anecdotist pornograf se manifesta la ședințele "Junimii", fiind vestit în această privință alături de Creangă și Pogor. Mutra lui totdeauna încruntată, faptul că nu rîdea la glumele pe care le făcea și mai ales obiceiul de a-i ironiza pe ceilalți, cerînd mereu lămuriri sub pretextul că el n-a înțeles despre ce-i vorba în snoavă, a făcut să fie poreclit "Paicu cel prost". Cînd intra la "Junimea", toți îl întîmpinau în cor cu "Prost îi Paicu". El nu se supăra deoarece, la rîndul lui, glumea pe socoteala lor. Un calambur emis de Paicu a rămas celebru la "Junimea", mai ales că era în specialitatea lui de filolog.

Știut că Panu nu emitea nici o critică în legătură cu materialele citite, Paicu îl apostrofează:

- Panule, tu ești prin naștere afirmativ.

- De ce, Paicule?

- Fiindcă ai numele compus din două negații: Pa (pas) și nu. Împreună fac o afirmație.

Întîmplător, l-am văzut și eu pe Guță Gorovei. Era pensionar și locuia pe str. Albinet, deci aproape de școala unde funcționase. Cu acest prilej, menționez că pe Albinet au locuit Beldicenii, originari, precum se știe, din Fălticeni.

De asemenea, nu știu dacă în peregrinările sale prin Țicău și Sărărie, Eminescu a trecut și prin gospodărioara lui Guță Gorovei din Albinet, deși poetul locuia aproape, pe strada care astăzi îi poartă numele (fostă Dîmbului, vecină cu str. Rece), lîngă casele lui "papa Culianu", protector al său. Sigur însă că Mihail Sadoveanu a venit adeseori prin Albinet, mai întîi la bunul său prieten și coleg de școală Nicușor Beldiceanu, apoi la alt prieten, prof. I. I. Mironescu, care a locuit toată viața în Albinet. În casa lui a fost găzduit multe luni și Panait Istrati. În orice caz, eu aici l-am întîlnit pentru prima dată. Nicușor Beldiceanu s-a căsătorit cu una din fiicele Sofiei și a lui Ion Nădejde, Victorița. Nunta, o știu de la doamna Amelia Gesticone, rudă cu prof. dr. Petre Balmuș, a avut loc în Sărărie. Victorița era mai vîrstnică decît Amelia, "de-o baie" cu Octav Băncilă.

Care este lumea în care au trăit la Iași Eminescu și Creangă?

În 1924 apare tipărit la "Viața Românească" primul anuar (pe 1922-23) al Școlii comerciale elementare care, înființată la 1 sept. 1880, a funcționat în casele Zaharia din str. Sf. Vineri, 168, cu 5 clase. Anuarul respectiv a fost întocmit de prof. Gh. Mitru, fost director al școlii. Din el aflăm că în perioada 1 oct. 1884 - 1 sept. 1885 a funcționat, ca profesor de istorie și geografie economică, Mihai Eminescu. Directori în acea perioadă au fost I. G. Stravolca (1 oct. 1884 - 1 mai 1885) și, după el, B. I. Radu. Din corpul profesoral mai făceau parte V. Arion (geografie), Corneliu Codrescu (italiană), A. Weitzsecker (tatăl pictoriței care mai tîrziu va colecta bani pentru poetul bolnav), A. A. Bădărău, dr. Thiron Th. Buichiu, N. Dăncescu, A. Averof, I. Caracioveanu, Gh. Roșu, C. Vișinescu, I. Cotea. La această școală au predat, în decursul timpului, N. Tiktin, G. Murnu, G. Ibrăileanu. Interesant e faptul că semnăturile lui Eminescu din condici au fost tăiate de colegi și luate ca amintire.

Pe de altă parte, poetul era un obișnuit al casei prof. N. Culianu, fost rector al Universității, cunoscutul "papa Culianu", numit așa din cauza bărbii tradiționale, unde era așteptat cu plăcere de cele trei domnișoare ale casei, Lucia, căsătorită apoi Erbiceanu, Corina, căsătorită Ciurea și Elena, căsătorită Zarifopol. Pe Corina Ciurea am cunoscut-o bine, deoarece a fost longevivă. Locuia în casele proprii, pe str. Nicolae Bălcescu (fostă Muzelor) nr.13, și am scris pe marginea celor povestite de ea. Era mică pe cînd stătea la masă alături de Eminescu, dar îl ținea minte, așa cum și-o amintea și pe Veronica Micle, soțul ei fiind coleg și prieten cu tatăl său. Din relatările ei m-a impresionat amănuntul că actul de deces al celui mai mare poet român a fost semnat de cei doi martori obligatorii, I. Munteanu și I. Sîrbu, prin punerea de deget, ambii fiind analfabeți, și că în familia Culianu exista obiceiul ca la căsătorii să li se dea mirilor și o scrisoare din corespondența Eminescu - Veronica, rămasă la ei după moartea Veronicăi. Era credința că dragostea nefericită poartă noroc.

Se știe că Iacob Negruzzi, "secretarul perpetuu al «Junimii»", fiind un spirit ordonat, păstrase "caietul de cugetări" al junimiștilor, dosarul lucrărilor respinse la publicare, "dicționarul «Junimii»", cu termeni uzuali la ședințe (Borta rece, caracuda etc.), date biografice despre membri, versuri irmoase scrise de Eminescu, șase dosare cu manuscrise publicate, printre care și "Harap-Alb", de I. Creangă etc. O parte din arhive a revenit generalului Mihai Negruzi, fost rezident regal, nepot al lui Iacob. Astfel, ele au putut fi cercetate de presa anilor 1935-40, după ce fuseseră exploatate publicistic de către C. Săteanu, om de casă al Negruzzeștilor. De pildă, el a publicat cîte ceva din "Albumul «Junimii»", fragmente pierdute în ziare. Astfel, Mihai Eminescu scrie:

"Grijile noastre pier prin minte și înțelepciune. Marea o treci, cerul de deasupra îl schimbi, sufletul nu".

Ion Creangă (1878):

"Ce este lumea și noi într-însa? Totu-i vis, toate-s păreri, și viață și plăceri, dureri și mîngîieri; zi, măi frate, lume și te mîntuie..."

Și un interesant proces-verbal încheiat ad-hoc, din care reiese că la "Junimea" se formaseră trei tabere cu privire la războiul independenței.

Eminescu, Creangă, Verusi, Melik, Conta, Bodnărescu, Miron Pompiliu și Iacob Negruzzi pariau că turcii vor fi învinși.

Vîrgolici, P. P. Carp, Gh. Mârziu, G. Buicliu, D. G. Rosetti, V. Pogor, S. Manu pariau că înving turcii

A. D. Xenopol, V. Burlă, N. Ionescu susțineau că rușii nu pot fi învinși de turci.

Drept care se încheie un proces-verbal și cine pierde plătește banchetul.

Nu știm dacă banchetul a mai avut loc, după cum nu știm ce s-a, ales din arhiva lui "papa Job", respectiv Iacob Negruzzi. În general, moștenirile urmează alt drum decît cel visat de legatar. ■

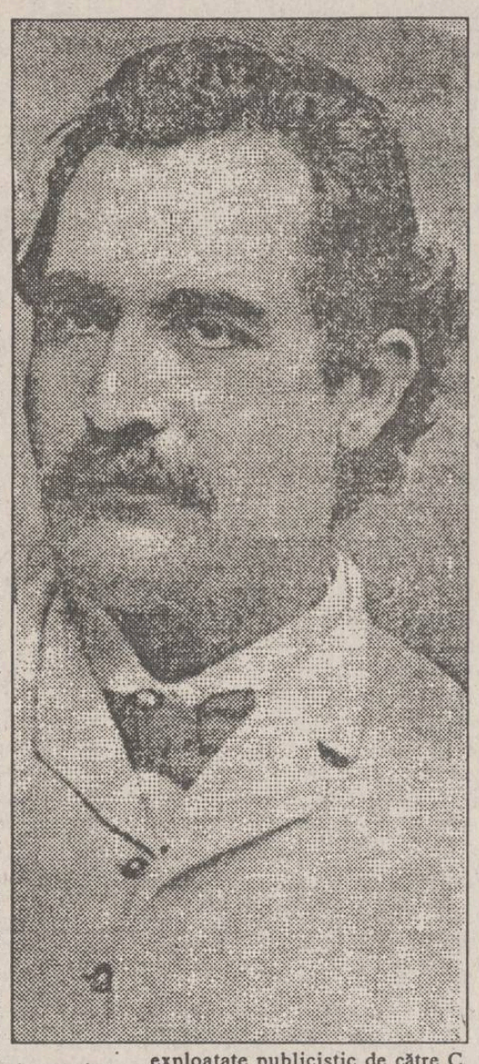

UIMIRI

În Franța nu se aniversează și nu se comemorează aproape nimic

■ *spre deosebire de delirul festivist de la noi, decența franceză pare de pe altă lume*

Întîlnindu-mă, în vara trecută, cu dl. Liviu Leonte - venit în vacanță din Franța, unde este profesor - mă întreabă dumnealui, în efuziunea revederii: "Voi, pe aici, ce mai faceți: tot aniversări, tot comemorări?" "Tot aniversări, tot comemorări, cum altfel?" - i-am răspuns. "112 ani de la nașterea lui cutare, 544 de la moartea lui cutare?" - a continuat, ironic, profesorul. "Așa-așa, aveți dreptate, zic ușor excedat. Doar știți și dv. cum e, ați mîncat vreo 10 ani pîine din presa românească. Dar în Franța, nu? Nu se aniversează, nu se comemorează?" "În Franța - nu. Așa, doar marile evenimente, dar în rest - nu ... Au alte preocupări..."

Adevăru-i că noi, românii, sîntem, de vreo 45 de ani, într-o continuă alertă festivistă. Festivismul ni l-a adus comunismul. Este complexul lipsei de repere, încercarea de a inventa o istorie, spre a o îngropa pe cea adevărată. Ce s-a sărbătorit la început? Ziua lui Lenin, a lui Stalin, 7 noiembrie, 23 august. Din patru aniversări, cinci erau sovietice. Un proletcult, scriitor de epocă, povestea - prin anii '80 - ce greu a fost, cît s-a luptat el spre a-i convinge "pe tovarăși" să sărbătorească centenarul nașterii lui Eminescu. Era perioada cînd din Eminescu nu se studia decît fulminantul discurs al proletarului (din "Împărat și proletar"), dialogul Mircea - Baiazid ("Tu ești Mircea? - Da-mpărate..."), eventual "Ai noștri tineri" (ce "la Paris învață/ La gît cravatei cum se leagă nodul") și, sigur, poezia "Viața". Povestind, proletcultul vedea și acum - la 30 de ani distanță - covorul roșu, desfășurat ca un steag, pe peronul gării din Botoșani, pentru primirea sa și a altor tovarăși de idei și sentimente comuniste. Ieșit de mult de pe scena politică și culturală, aflat spre sfîrșitul vieții, proletcultul încerca să-și "aranjeze" posteritatea: mai întîi, evidențiind marile lui merite în organizarea centenarului Eminescu; apoi, încercînd a sensibiliza autoritățile locale ca modesta lui casă dintr-un cătun botoșănean să devină neapărat "casă memorială..."

Aflase că-n acele zile tocmai se făceau eforturi pentru punerea în funcție a "Casei memoriale Ion Pillat" de la Miorcani și se gîndise că ar fi bine să sporească patrimoniul cultural al județului cu (într-adevăr) modesta sa contribuție, donînd-u-și, generos, casa, oricui ar fi putut să o conserve muzeistic... Noroc că autoritățile nu l-au luat în serios.

Dacă, pînă spre mijlocul anilor '60, istoria ne-a fost confiscată de ruși, după aceea ea a trecut în patrimoniul lui Ceaușescu. Nu deodată, însă. În primii ani "odiosul" și-a arătat fața umană: a demascat, a reabilitat, a îngăduit repunerea (parțială) în drepturi a unor valori și evenimente naționale. Apoi, pe măsură ce visul lui de preamărire creștea, a realizat" că toate aceste valori îi fac ... concurență. Ca o primă măsură, a confiscat luna ianuarie: pentru el și pentru "savanță". Dacă despre Eminescu se scria totuși mult, pentru aniversarea Unirii Principatelor aproape că nu mai era loc, aceasta întîmplîndu-se tamîan în preajma zilei lui de naștere, a "genialului..." Redactori-șefi zeloși făceau chiar mai mult decît li se cerea ("făceau totul"), umplînd gazetele cu ditirambi și omagii, spre uimirea (satisfăcută, totuși) a organelor de supraveghere. Poate n-ați observat (sau ați uitat), dar autorii în viață nu mai aveau voie să-și însoțească volumele cu o fotografie, tot din motive de ... concurență: dacă vreun prozator sau vreo poetă arătau "mai bine" decît "revoluționarul de profesie" ori decît "savanta"?! De ar mai fi durat puțin, probabil că s-ar fi interzis orice semnătură, în afară de cea a celor doi. De altfel, în '89 "Scînteia" experimenta deja publicarea unor articole "teoretice și practice", nesemnate.

De la confiscarea lunii ianuarie s-a trecut, treptat, la confiscarea întregului an și a întregii vieți politice, sociale, științifice, culturale. Festivitățile se țineau lanț. "Era un revelion perpetuu" - spre a cita grupul "Divertis" - încît aversiunea noastră față de orice aniversare și comemorare pare, acum, firească. Altminteri însă, istoria acestei țări a fost atît de bulversată, în cei 45 de ani de comunism oficial, încît multă vreme de aici înainte va fi de lucru, spre a o reașeza în adevăratele ei făgașuri.

Apoi, desigur, vom avea - ca în Franța - alte preocupări. **(Nicolae TURTUREANU)**

Arta diversiunii

Liderii sindicali, între solidaritate și tentația puterii

Vinerea trecută, Miron Mitrea, președintele blocului sindical C.N.S.L.R. - "Frăția", făcea cîteva declarații mai mult decît interesante, preluate prompt de presă.

Cunoscutul lider sindical a precizat, mai întîi, că nu a fost contactat pentru a i se propune, așa cum se zvonea, postul de ministru al muncii și protecției sociale: "Nu mi s-a propus încă nimic de la Cotroceni, iar cu președintele Iliescu nu m-am întîlnit de aproape doi ani." Se pare însă că respectivul fotoliu ministerial nu i-ar displace lui Miron Mitrea, după cum el însuși a ținut să sublinieze: "Totuși, nu pot spune că nu mă gîndesc la asta în modul cel mai serios, iar conducerea Ministerului Muncii și al Protecției Sociale nu este departe de gîndurile mele. La momentul potrivit, voi fi primul care voi anunța deschis acest lucru." Mai mult, liderul C.N.S.L.R. - "Frăția" plusează: "N-ar fi lipsit de interes să cerem chiar noi acest post, nu pentru persoana mea, ci pentru sindicat."

Toate aceste declarații apar exact în momentul în care principalele confederații sindicale (inclusiv C.N.S.L.R.- "Frăția") anunțau un program dur de luptă sindicală: grevă generală de avertisment, grevă generală de o zi, grevă generală pe termen nelimitat. În plus, liderii respectivelor confederații sindicale precizau că nu vor renunța la această succesiune de greve generale, conform calendarului stabilit, indiferent de atitudinea guvernului față de revendicările sindicatelor!

Iată o situație suficient de ambiguă pentru a genera unele semne de întrebare: pe de o parte liderii celor mai puternice confederații sindicale amenință cu greva generală, iar pe de altă parte, unul dintre liderii respectivi anunță că el sau blocul sindical pe care îl conduce sînt dispuși să accepte, sau chiar să ceară, un post de ministru!

La prima vedere, s-ar putea spune că Miron Mitrea și C.N.S.L.R.- "Frăția" au fost ademeniți de putere cu posturi ministeriale, pentru a sparge unitatea sindicatelor, ori că șantajează, indirect, guvernul, pentru a obține respectivele posturi. Prima variantă are cîteva puncte de sprijin. Nu de mult, cîțiva lideri ai C.N.S.L.R.- "Frăția" au primit posturi în structurile guvernamentale, unul dintre respectivii lideri fiind numit secretar de stat la Ministerul Transporturilor.

De altfel, Miron Mitrea a apreciat pozitiv activitatea foștilor lideri sindicali, deveniți funcționari guvernamentali, considerînd că, în urma activității lor, la Ministerul Transporturilor se simte o schimbare în bine, schimbare care a devenit deja evidentă.

O atitudine ce reflectă o schimbare substanțială de viziune, mult diferită de perioada în care Miron Mitrea era unul dintre cei mai duri lideri sindicali. Însă, indiferent de calculele pe care, eventual, le-ar fi făcut președintele C.N.S.L.R.- "Frăția", singurul rezultat sigur e că mulți lideri sindicali din teritoriu, împreună cu cei pe care îi reprezintă, își vor pierde încrederea în conducerea confederației, considerînd că liderii de la București au abandonat lupta sindicală pentru un post gras. Indiferent de ceea ce va urma, o întrebare va rămîne: ce credit mai poate avea un lider sindical care, într-o situație gravă pentru simplii sindicaliști, trece de partea patronatului, sau se arată dispus să o facă?

În acest caz, patronul în cauză e statul, reprezentat de un guverm care a arătat ce poate, fiind condamnat, la vremea respectivă, chiar de cei care, astăzi, par să își fi îmblînzit, brusc, vehemența acuzelor.

Despre Miron Mitrea s-au spus multe, fiind acuzat de diferite lucruri, de la colaborare cu fel de fel de "agenturi" și pînă la contacte secrete cu Serviciul Român de Informații. Oricare ar fi adevărul, evoluția sa ar putea fi rezumată destul de simplu: dacă a fost un sindicalist cinstit, atunci a pierdut partida. Dacă nu, înseamnă că a cîștigat.

În ambele cazuri, cei care pierd cu adevărat sînt miile de simpli sindicaliști. Cît despre cei care cîștigă, lucrurile sînt atît de clare, încît nici nu mai are rost să fie numiți. **(Lucian POSTU)**

La Teatru, ca și la fotbal, nu știi dinainte scorul

■ *dialog cu actorul Dan Condurache de la Teatrul Mic din București*

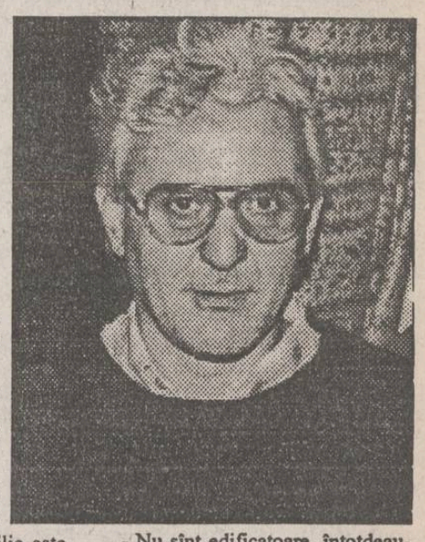

- Domnule Dan Condurache, totuși, cu ce actori v-a plăcut să jucați mai mult?

- V-am spus ce spunea despre asta Octavian Cotescu. Între actori, trebuie să rămînă, întotdeauna, loc de bună ziua, dar partenerii trebuie să rămînă parteneri aleși prin opțiunea regizorală, prin opțiunea consiliului de administrație sau a C.O.M.-ului, cum se spunea înainte. Asta este o branșă ca oricare alta. Nu înseamnă că trebuie să-ți facă plăcere să joci cu cineva.

- De exemplu, un actor de la Naționalul bucureștean, bun prieten al meu, Răzvan Ionescu, îmi spunea că se simte în siguranță pe scenă alături de Victor Rebengiuc. Susținea Răzvan că Victor Rebengiuc este un partener ideal, pentru că e foarte cinstit și corect pe scenă. Eu, ca profan, n-am înțeles, la început, ce înseamnă să fii cinstit și corect pe scenă. Răzvan Ionescu, care jucase cîțiva ani la "Bulandra" cu Rebengiuc, mi-a explicat că, chiar atunci cînd erau certați și nu-și vorbeau în afara teatrului, pe scenă colaborau perfect și Rebengiuc îl ajuta. Deci, nu puteți nega preferințele, pentru că, la urma urmei, sînt normale, umane!

- Asta-i o dovadă de profesionalism din partea lui Victor Rebengiuc. Cred că așa sînt și fotbaliștii care, poate, nu-și vorbesc, dar la meci își pasează unul altuia. Pe teren, probabil ca și pe scenă, joacă echipa, pentru echipă.

- El, dumneavoastră nu vi s-au întîmplat asemenea situații?

- Am avut, de exemplu, prilejul să joc cu George Constantin, în ultima vreme, care este, probabil, unul din cei mai mari actori români la ora actuală.

- Unde jucați, că nu știu?

- La Teatrul Levant, unde-i directoare doamna Valeria Seciu, care a fost soția profesorului meu, Octavian Cotescu. Ei, acolo, la "Levant", joc într-o premieră - "Fecioara și moartea", alături de Dana Dogaru și George Constantin, și constat că un mare actor nu poate fi decît un mare profesionist. Adică un om care ți se uită în ochi, că altfel nu iese nimic. Orice am crede noi despre el, George Constantin este un mare actor "afirmat socialmente", cum spunea Toma Caragiu. Asta este - George Constantin este un profesionist desăvîrșit.

- Pe Toma Caragiu l-ați cunoscut?

- Da, sigur, profesorul nostru, Octavian Cotescu, ne-a dus la repetițiile lui, ne-a dus la "Revizorul".

- Ați apucat să vedeți și spectacolul cu "Revizorul", care apoi, repede, a fost interzis?

- Da, am văzut și spectacolul, s-a jucat de două-trei ori doar. La repetiții, se știe, regizorul Lucian Pintilie nu accepta pe nimeni în sală, dar clasa profesorului Cotescu a avut, atunci, acceptul lui Pintilie de a asista la repetiții. Am stat, undeva, la balcon și am putut vedea cum repetă Pintilie, la Teatrul "Bulandra".

- Repetau la "Grădina Icoanei" sau pe "Schitu Măgureanu"?

- Pe "Schitu Măgureanu", unde era și institutul.

- Cu Lucian Pintilie ați jucat?

- Doar în film, în "Balanța". Oricine și-ar dori să joace în filmele și piesele lui Lucian Pintilie. La Pintilie este aceeași școală pe care am făcut-o eu. Adică, Pintilie era bun prieten cu Octavian Cotescu. Și Cotescu și alți actori mari veneau de la "Bulandra", acceptaseră roluri mici în "Revizorul", doar spre a juca într-o piesă montată de Pintilie..

- Mulți actori mi-au vorbit de extraordinara căldură sufletească a lui Cotescu, dar, tot ei, spuneau că Toma Caragiu era de o nesfîrșită bunătate absolut incomparabilă. Vă cer scuze că îndrăznesc, la acest capitol, să-l compar!

- Da, se pare că era o familie "îngrozitoare" la Teatrul "Bulandra", în care se intra greu și cred că se intră greu și acuma. A rămas umbra Doamnei Bulandra, ca spirit, a rămas ca pecete pe acest teatru - un teatru deosebit de important.

- Dacă tot ați amintit de Lucian Pintilie, poate că ar trebui să-mi vorbiți despre relațiile dumneavoastră cu ceilalți regizori.

- Niciodată nu o să pot contesta că viața mea este legată de Cătălina Buzoianu, de Silviu Purcărete, de Cristian Hadji-Culea, deci, regizorii cu care am lucrat cel mai mult aici, în teatru.

- Și Silviu Purcărete a lucrat la Teatrul Mic?

- Da, Silviu Purcărete a plecat la "Bulandra", după Revoluție, de la Teatrul Mic.

- Vă neliniștește viitorul teatrului românesc?

- Financiar, da! Financiar, da! În rest, din punct de vedere al potențialului artistic pe care-l are teatrul românesc, nu! Nu! Teatrul, oricum, își revigorează liniile de mers.

- Dar, am impresia, spectatorii se reîntorc la Teatru!

- Să sperăm că da, deși...

- Dar am văzut, și la Iași și la București, mai multe săli pline...

- Nu sînt edificatoare, întotdeauna. Un spectacol după 10-15 reprezentații își dovedește audiența la public. Mai ales că, dacă mai apar și cronici nefavorabile - multă lume citește ziarul - spectatorii renunță la spectacolul respectiv. Presa, acum, poate ucide un spectacol. Oricum, biletele de teatru sînt mult mai ieftine decît biletele de la fotbal. Dar eu, fiind microbist, nu pot să comentez acest fapt.

- Dar la fotbal nu știi înainte scorul!

- Nici la teatru nu-l știi înainte de a vedea spectacolul! Chiar dacă ai citit piesa, spectacolul e un lucru viu care se întîmplă în seara aceea.

- Deci, fiecare spectacol are istoria sa unică?

- Cred că da, cred că da. Din punctul nostru de vedere, al actorilor, da, cu siguranță!

- Vă simțiți în formă, domnule Dan Condurache?

- E foarte greu să știi asta. Un mare regizor spunea, la un moment dat, că atunci cînd îți "iese" nici tu nu trebuie să știi. Asta o știe numai Dumnezeu!

- Cam cît timp poate fi un actor în formă? Cum se intră și se iese din formă?

- Domnule, forma trebuie să dureze, cred, exact cît joci spectacolul. Adică este o preocupare - cum spunea profesorul Cotescu - o preocupare continuă. Meseria asta e o preocupare continuă. Cînd nu te mai preocupă chestia asta, secundă de secundă, înseamnă că trebuie să abandonezi!

- Și, în rest, tot ce faceți acasă, pe stradă etc. se subsumează profesiei?

- Amza Pellea spunea că meseria noastră este o profesie de vînduți: dacă ai optat pentru actorie, nu-ți mai aparții! **(dialog realizat de Dorin POPA)**

Din scrisorile, telefoanele și audiențele zilei

■ "Ultimatum: stare de necesitate"

Dl. Constantin Aurel Cristea, din Iași, str. Păcurari nr. 142, bl. 587, sc. C, et. 3, ap. 2, considerîndu-se "fiu al lui Dumnezeu, Țar al Rusiei, Împărat al tuturor împăraților, pastor al lumii", adresîndu-se "Bisericii Creștine Ortodoxe, Patriarhului Alexei al Rusiei, tuturor neamurilor și către Dumnezeu", după ce "a renunțat, începînd cu 26 noiembrie 1993, la cetățenia română", declară "stare de necesitate pe tot cuprinsul pămîntului - de la 5 ianuarie 1994".

Da, am consemnat "ultimatum"-ul dumneavoastră, dar în ce constă "starea de necesitate" n-am aflat. Poate reveniți cu precizări.

■ Surpriză constructorilor

Dl. Mircea Palade, Iași. Grijuliu cum e, Guvernul s-a gîndit la oameni, cu deosebire la constructori, și a dat pe loc o hotărîre care dă "mînă liberă" unor cadre tehnice de a mai face ceva "curățenie" prin curtea societăților (pe alocuri, a se citi - feudei proprii).

Lista de șomaj tehnic temporar, sau cum i s-o mai spune, s-a făcut cu iuțeală, cu și fără știrea sindicatului, după cum avea să afirme un grup de constructori.

Mi-a fost dat să-i văd și să-i aud pe cei care își pierd timp și bani, la ghișeele Administrației Financiare a Direcției Muncii și Protecției (!) Sociale, ale circumscripțiilor și policlinicilor medicale, rînduiți pentru a-și procura hîrtii, parafe și semnături trebuitoare, pentru a-și încasa un drept legal, niște bani care se depreciază de la o zi la alta, dar trebuitori individului și familiei.

Am văzut oameni cu lacrimi în ochi, femei disperate, care gratulau actuala conducere locală și centrală cu "cuvinte alese", stresați că, șomeri temporari fiind, li se cer aceleași hîrtii ca și șomerilor legalizați deja. Semn că ni se pregătește ceva!

■ Esplanadă ocupată cu garaje

Dl. Dumitru Tudorache, str. Roman Vodă nr. 1C, bloc J2-bis, sc. A, et. 1, ap. 4, dă glas locatarilor din bloc, dar și celor situați în toate cele patru laturi ale esplanadei din spatele Complexului comercial Neptun, din cartierul Alexandru cel Bun, și reclamă amplasarea pe esplanadă a circa 10-12 garaje tip SOMACO.

Proprietarii garajelor nu sînt locatari ai blocurilor învecinate, ci veniți de la distanță. Primii care au încălcat legea sînt fostul căpitan de poliție Ion Grancea (1-IS-261) și plutonierul major Leuștean (IS-1-LEU). Tocmai cei care trebuie să respecte legea. Primarul C. Simirad susținea la o emisiune locală TV că n-a dat nici o autorizație de amplasare. Dar la respectarea disciplinei în construcții în Iași cine veghează?

■ Patru copii fără protecție socială

D-na Elena Cîrdei, str. Clurchi nr. 2, bl. D1, sc. F1, et. 1, ap. 4, ne-a prezentat un caz care trădează lipsa totală a protecției sociale și dezinteresul factorilor cu atribuții în problemă.

La parter, în același bloc, la apartamentul 3, a decedat în luna mai capul de familie a patru copii, Cojocaru. Tatăl lucrase la liceul de lîngă Poliția județului, era în șomaj, iar copiii n-au nici o pensie de urmaș. Îi întreține vecinii - și sînt patru copii - de 16, 15, 12 și 10 ani. Mama li-i plecată în lume - cu încă un copil - din 1982. Fetița cea mare, Gicuța Cojocaru, trăiește în concubinaj cu un tînăr care bea zilnic și maltratează pe cei mici. Îi dă afară din casă. Ana-Maria - operată în octombrie 1993 - nici nu se poate da jos din pat, și așa, suportă ceea ce vede în casă și simte pe corp.

Poliția municipiului Iași, Școala Generală nr. 10, unde copiii învață, autoritatea tutelară care este Primăria trebuie să intervină, să arate că există protecție socială.

■ Iarna nu-i mîncată de lup: energia trebuie economisită

Dl. Radu Nicolae, din Lunca Cetățuii - și nu numai el - s-a referit la risipa de căldură pe care o face R.A.T. în prezent cînd "pompează căldură" în apartamente fără a o pondera în raport cu necesitățile actuale. Cum salariile ori pensiile nu cresc odată cu temperatura, ar trebui ca dl. Arcadie Dubeț să-și facă calculele, să se gîndească ce va face în cazul cînd temperatura va scădea, iar în casă va fi efectiv nevoie de căldură.

Cetățenii îi cer să-și facă cunoscută strategia nu pentru asigurarea salariilor personalului R.A.T. pe căi ușoare, ci pe aceea a gospodăririi a ceea ce avem pe tot parcursul iernii.

■ Vă puteți adresa Grădinii Botanice

D-na Tatiana Enea, cartier Dancu, Iași: relații amănunțite despre creșterea portocalului puteți afla prezentîndu-vă personal (nu cu planta) la conducerea Grădinii Botanice din Iași, str. Dumbrava Roșie nr. 7-9. Dl. director Ionel Lupu ne-a asigurat că specialiștii instituției pot acorda consultații numai în măsura în care cunosc totul despre planta respectivă. **(Ion N. OPREA)**

POLYNX

Marin Cobuleanu - în cantonament cu Dinamo

■ tînărul Paulescu bate la porțile Bundesligii

● Vă informam în numărul de ieri al cotidianului nostru că pentru Marin Cobuleanu, mijlocașul echipei Polynx Iași, se dă o luptă "la cuțite" între cei doi mari ai fotbalului românesc, Steaua și Dinamo. Deocamdată, cîștig de cauză are echipa din Șoseaua Ștefan cel Mare, cu care Cobuleanu a plecat astăzi în cantonament la Cumpătul (lîngă Sinaia), urmînd ca jucătorul ieșean să însoțească formația Dinamo și în turneele din Cipru și Turcia. La discuțiile dintre Marin și președintele clubului bucureștean, Vasile Ianul, a participat și dl. Leonid Antohi (director tehnic la Polynx) care ne-a spus că mijlocașul ieșean va reveni acasă, deocamdată acesta fiind în probe cu Dinamo, problema unui eventual transfer punîndu-se abia din vară, cînd Cobuleanu trebuie să plece în armată.

● După încercarea de acum cîteva luni a fotbalistului Adrian Ambrosie de a evolua în campionatul "diavolilor roșii", aventura belgiană fiind prezentată la vremea respectivă cu lux de amănunte în cotidianul nostru, un alt fotbalist de la Polynx Iași va lua drumul străinătății pentru a da probe de joc. Este vorba de tînărul Paulescu, un jucător de numai 18 ani, dar al cărui talent i-a determinat pe antrenori să-l arunce deja în focul Diviziei A. Paulescu va pleca la sfîrșitul lui ianuarie în țara campionilor mondiali în căutarea unui contract de fotbalist profesionist, lucru realizabil cu ajutorul tatălui său, care de mai multă vreme lucrează în Germania. Sperăm că talentatul jucător ieșean va fi asimilat de Bundesliga, valoarea lui Paulescu fiind confirmată și de antrenorul ce l-a format la Liceul cu Program Sportiv Iași, prof. Mihai Romilă, care ne-a spus: "Paulescu poate deveni un mare fotbalist pentru că are toate calitățile unui puncheur". (Leonard CĂNĂNĂU)

Dragoș Urdaru: "Încă mai visez că aș putea juca într-o zi cu Poli în Cupele Europene!"

Dragoș Urdaru este unul dintre cei trei fotbaliști ieșeni care vor activa și în sezonul de primăvară în Divizia Națională, încercînd să salveze de la naufragiu corabia gălățeană. Poate ar fi trebuit să scriu "domnul inginer Urdaru", pentru că Dragoș a absolvit anul trecut Universitatea Tehnică "Gheorghe Asachi", Facultatea de Mecanică, secția de Mașini Unelte, avînd lucrarea de diplomă "Freză disc de prelucrare a rotorilor pompelor cu șurub" (conducător științific - dl. Gheorghe Pleșu, "un om care m-a ajutat întotdeauna foarte mult și pentru care am un mare respect").

Dragoș Urdaru, în luptă cu Petrache, în partida Oțelul Galați - Dacia Brăila

■ "E formidabil să poți juca în Divizia Națională!"

- Cum e acasă, Dragoș?

- E bine, e frumos, mă bucur întotdeauna să-mi fac sărbătorile cu familia. De fapt, ar fi trebuit să fiu la Galați, Sorin (n.r. Haraga) și Dobrică (n.r. Adrian Dobrea) au și plecat, dar trebuie să mai rezolv cîteva probleme legate de serviciul militar. Oțelul a reluat de luni antrenamentele, dar i-am explicat telefonic antrenorului Țicleanu necazurile mele și cred că m-a înțeles.

- Galațiul te așteaptă, înțeleg, cu nerăbdare...

- Poți să știi că publicul gălățean ne-a adoptat foarte repede pe toți trei și pentru că, după venirea noastră, s-a produs un reviriment în jocul echipei. Să-ți povestesc o întîmplare petrecută după meciul cu Brăila, cîștigat de noi pe teren propriu. Ne urcasem toți trei într-o mașină, împreună cu dl. Nicu Rainea, să mergem la masă. Însă spectatorii, convinși fiind că plecăm la Iași, au blocat mașina și nu ne mai lăsau să plecăm!

- Cum e viața în Divizia Națională?

- Dulce, foarte dulce: ambianță, spectatori mai mulți, arbitraje corecte. Jocul nu e atît de dur ca în divizia A, nu-ți e teamă că sar pe tine patru adversari ca să te "rupă", așa cum se întîmplă adesea la Fălticeni. Tehnica e pe primul plan, tactica mai apoi și abia la urmă vine angajamentul fizic. E o atmosferă aparte, fiecare meci e o sărbătoare. La Oțelul, profesionismul e o realitate, începînd de la conducerea clubului, continuînd cu sponsorii, antrenorii și, nu în ultimul rînd, cu primele de joc, deosebit de consistente.

- Se poate face o comparație între Oțelul și Polynx?

- Echipamentul de la Iași este mai frumos! Dar, în rest, nici o comparație nu mai poate fi favorabilă Iașului: la Galați interesul pentru sport este enorm, și tocmai de aceea nu cred că Oțelul va retrograda.

■ "Eu am să mă întorc la Iași!"

- Veți rămîne, așadar, toți trei la Galați pînă pe 27 aprilie. Apoi?

- Apoi vom reveni la Poli pentru ultimele nouă etape ale Diviziei A. Cursa pentru promovare este, practic, pierdută în acest campionat, dar avem datoria de a ne bate pînă la capăt. Pentru viitor, nu știu cum va fi. Dacă lucrurile aici nu se vor aranja cît de cît, dacă nu ne vom putea permite să atacăm obiective serioase, voi răspunde probabil la solicitarea unei alte echipe de divizie națională.

- E adevărat că, fiind copil, dormeai adesea cu mingea sub cap?

- Da, și, fără glumă, cu ghetele în picioare, uneori! Și visam să joc la Poli, ăsta a fost marele meu vis cînd eram copil. Din păcate, visele de atunci s-au transformat în coșmaruri, Poli a retrogradat și de ani de zile se zbate în mizerie.

- Nu crezi că jucînd la Oțelul, trădezi un vis de copil?

- Să fim serioși! Sînt fotbalist profesionist, trăim într-o economie de piață! Eu am rămas ieșean pînă în măduva oaselor. Ai să rîzi de mine, dar eu sper că am să joc într-o zi un meci de Cupă Europeană în dealul Copoului. Dar, deocamdată, Iașul nu știe să-și păstreze sportivii. E regretabil, dar asta e situația și nu e treaba mea să o îndrept. Nu vorbesc despre spectatorul de rînd, care te fluieră sau te aplaudă la fel, și la Iași și la Galați. Dar există oameni care pot, efectiv, face foarte mult pentru sport: inexplicabil, preferă să stea deoparte.

- Ce-ți dorești pentru 1994?

- Să fiu sănătos, soția să termine cu bine facultatea (e studentă, în ultimul an, a Facultății de Psihologie). Și, la sfîrșitul anului, Polynx să conducă detașat în clasamentul Diviziei A.

Se întîmpla la Cluj, pe 5 aprilie 1992. Politehnica juca împotriva Universității (scor final 0-3). Într-o fază neclară, clujeanul Ion Gigi calcă pe capul unui fotbalist ieșean. Acesta, sîngerînd, e scos pe brațe de pe teren, dar revine în luptă cinci minute mai tîrziu, cu un imens turban de bandaje. Era Dragoș Urdaru, cel care, copil fiind, dormea cu mingea sub cap, visînd să apere într-o zi culorile Politehnicii... (Eugen FLORESCU)

Joe Frazier la 50 de ani

Astăzi, Joe Frazier, unul dintre cei mai mari campioni ai boxului profesionist din toate timpurile, aniversează exact o jumătate de secol de existență. Joe s-a născut pe 12 ianuarie 1944 la Beaufort (Carolina de Sud), în familia unui modest comis voiajor. A început să practice boxul la 17 ani în timpul cînd lucra ca ucenic la măcelărie. Cu puțin timp înaintea J.O. de la Tokyo (1964), Federația americană de specialitate l-a invitat să susțină un meci de selecție cu Buster Mathis, pentru stabilirea titularului la categoria grea în echipa S.U.A. Joe pierde la puncte, dar are un noroc chior: imediat după finală Mathis își fracturează mîna, devine indisponibil iar la Tokyo este trimis măcelarul din Beaufort. În capitala Japoniei, Frazier a dat un adevărat recital de scrimă pugilistică, cucerind fără dubii medalia de aur. Mai mult decît atît, a fost nevoit la rîndul său să lupte în finală cu mîna stîngă fracturată și l-a învins de o manieră categorică pe germanul Hans Huber, care cîntărea cu 30 kg mai mult!'

Stimulat de acest răsunător succes, Frazier se hotărăște să treacă la profesionism. Primul meci oficial ca profesionist îl disputa la 16 august 1965, la Philadelphia, învingîndu-l prin K.O. în roundul 1 pe Woody Goss. Ascensiunea sa este fulminantă, nimeni nu-i poate sta în cale. Așa încît, la 16 februarie 1970 este desemnat să lupte împotriva lui Jimmy Ellis pentru titlul mondial al categoriei grea, rămas vacant după ce îi fusese retras lui Cassius Clay. Frazier îl învinge prin K.O. după cinci reprize și cucerește "Centura cu diamante". Un an mai tîrziu, pe 8 martie 1971, are loc "meciul secolului": Frazier contra Clay. Deși ex-campionul a făcut totul pentru a-și recuceri titlul, Frazier s-a ținut tare și a cîștigat la puncte. Au urmat alte două partide cu centura pe masă, dar Terry Daniels și Ron Stander nu i-au putut pune probleme. Și apoi, pe 22 ianuarie 1973, la Kingston, pică bomba: cvasinecunoscutul George Foreman îl învinge pe Frazier în roundul II, cînd arbitrul de ring oprește lupta pentru a preveni un adevărat masacru! Acest eșec îl marchează în mod deosebit pe Frazier. După doi ani și jumătate, în octombrie 1975, încearcă să redevină campion mondial, dar Cassius Clay (redevenit posesor al centurii cu diamante) nu-i lasă nici o șansă, doborîndu-l la pămînt în repriza a paisprezecea. Deși la o vîrstă (31 ani) cînd mai putea face încă față boxului profesionist, Frazier a preferat să se retragă din activitate și să le dăruiască fanilor săi doar amintirea unor meciuri de neuitat. (Ion C. TEODOR)

Au părăsit arenele sportive în 1993

Michael Jordan, maestrul "aerian"

Am mai scris cu diverse ocazii despre Michael "Air" Jordan, dar, trebuie să recunosc, acum este cel mai greu. De fiecare dată rubrica rămînea deschisă, ca pagina ziarului pentru un eveniment de ultimă oră, pentru că întotdeauna se mai aștepta ceva de la el... Anunțîndu-și la 6 octombrie retragerea (poate nu) definitivă, Michael a creat un șoc planetar. La 30 de ani, cel mai bun baschetbalist al tuturor timpurilor părăsea scena în plină glorie, după cucerirea celui de-al treilea titlu N.B.A. consecutiv și în momentul cînd sportul său cunoștea un "boom" fără precedent în lume.

Michael Jordan va rămîne un campion unic. Mai întîi, datorită unui palmares excepțional, aproape imposibil de egalat: campion universitar (1982 cu North Carolina), campion olimpic (1984, 1992), campion N.B.A. (1991-1993). Apoi, omul zburător a impus stilul său aerian. Atlet cu calități excepționale, a devenit un maestru al înălțimilor. Un film video intitulat "Come fly with me" a imortalizat mișcările fenomenului și mai ales cîteva celebre "slam-dunks". "A fost Dumnezeu deghizat în Michael Jordan", va declara Larry Bird în 1988 după un meci de vis al Majestății Sale. Calitățile sale fenomenale i-au permis și un palmares individual de neegalat: MVP (Most Valorous Player) al N.B.A. în 1988, 1991 și 1992; MVP al finalelor din 1991, 1992 și 1993; MVP în All Star Game din 1988; cel mai bun debutant în 1985; cel mai bun apărător în 1988; cel mai bun realizator al N.B.A., șapte (!) sezoane la rînd (1986-1993). Toate acestea după 667 de jocuri în campionat, cu o medie de 32,3 puncte, 6,3 recuperări, 5,9 pase decisive și 111 jocuri de play-off, cu o medie de 34,7 puncte, 6,7 recuperări și 6,6 pase decisive pe meci! Așadar, departe de a se mulțumi doar cu marcarea punctelor, Michael Jordan a fost unul dintre cei mai buni apărători și un "hoț de mingi" fără pereche.

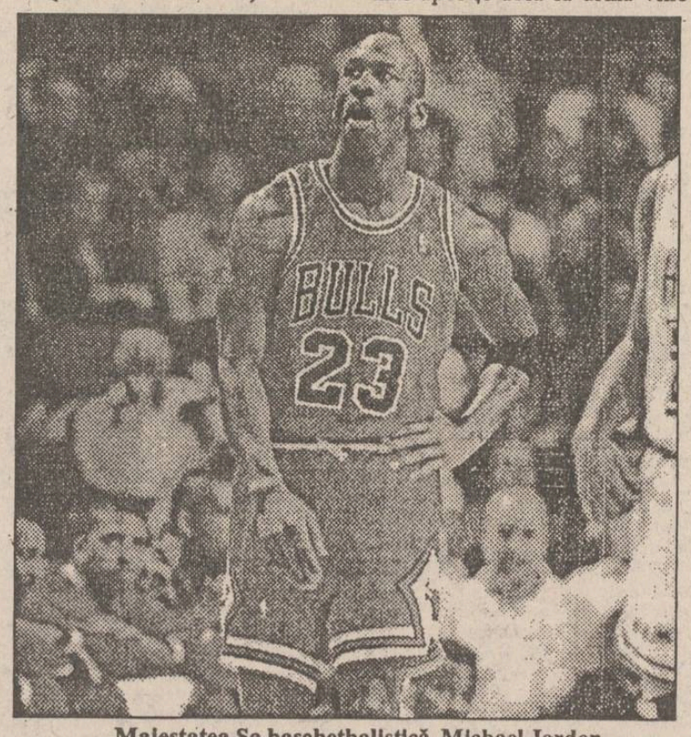

Majestatea Sa baschetbalistică, Michael Jordan

Dacă isprăvile sale pe teren erau remarcabile, "Air" Jordan s-a distins și prin șarmul său în afara parchetelor. Amabil cu presa, inteligent, omul cu capul ras a devenit în timp un "megastar mass-media", dar mai ales portdrapelul firmei Nike. Și-a îndeplinit fără mofturi obligațiile, chiar dacă presiunea enormă la care a fost supus a devenit apoi unul din motivele retragerii (vezi scandalul datoriilor sale de joc). În Statele Unite, Michael Jordan a reușit depășirea tuturor barierelor rasiale, pentru a se impune ca sportivul numărul 1.

Jordan a fost un artizan al "decolării" baschetului. Dacă mingea portocalie va deveni unul din sporturile anului 2000, se poate spune că vedeta de la Bulls a contribuit enorm. El a asigurat cu eleganță schimbul unui duo celebru (Magic Johnson - Larry Bird) care a jucat un rol cheie în pătrunderea N.B.A. peste Atlantic.

Cu Dream Team, ca și cu Chicago, "Air" Jordan a fost un formidabil ambasador care a obținut recunoașterea planetară pentru disciplina sa. (G. ANGHEL)

Telex internațional

■ Măsuri de securitate

Securitatea sportivilor va fi întărită la C.E. de patinaj artistic care vor avea loc la Copenhaga săptămîna viitoare. Aceste măsuri de protecție au fost luate în urma incidentului a cărui victimă a fost patinatoarea americană Nancy Kerrigan. "Am revizuit întregul sistem de securitate, pentru ca un astfel de incident să nu se întîmple aici", a declarat președintele Federației Daneze de patinaj, Leif Petersen. Aceeași sursă a mai precizat: "Este incredibil că asemenea incidente se mai pot întîmpla. Sîntem profund șocați." Și noi!

■ Bătaie ca-n filme

Doi boxeri britanici de primă mărime, Michael Bentt, campion mondial în varianta W.B.O., și challengerul său, Herbie Hide, s-au luat la bătaie în plin centru al Londrei. Scuturat serios și rămas fără nasturii de la cămașă, Hide este, după spusele martorilor oculari, cel care a început primul, lovindu-și adversarul în cap cu o bîtă de baseball în timp ce acesta poza unor fotografi. Ținînd cont de faptul că cei doi se vor întîlni peste două luni pe ringul de box, comentatorii consideră că acest incident a fost provocat în scop publicitar. Totuși, promotorii celor doi pugiliști arătau șocați în momentul începerii răfuielii. "Nu obții nimic din lupta în afara ringului. Hide m-a compromis, dar nimeni nu se va mai atinge vreodată de mine", a declarat Bentt.

■ Bernard Tapie mai are pile

Un judecător al Înaltei Curți de Justiție a Franței a formulat o cerere de punere oficială sub acuzare a cunoscutului om de afaceri francez Bernard Tapie, președinte al clubului de fotbal Olympique Marseille și deputat socialist. Cererea avea în vedere celebrul caz de trucare al rezultatului meciului de anul trecut dintre OM și Valenciennes prin mituirea și coruperea unor jucători ai ultimei echipe, caz în care Tapie a fost adînc implicat, în ciuda dezmințirilor sale. Cererea de punere sub acuzare a fost înaintată Adunării Naționale a Franței care trebuia, în prealabil, să ridice imunitatea parlamentară a lui Tapie. Spre surprinderea generală, însă, președintele Camerei Superioare, André Seguin, a respins cererea, pe motiv că "ea ar conține o serie de neclarități". Decizia surprinde cu atît mai mult cu cît Seguin nu numai că nu este membru al Partidului Socialist, dar nu poate fi socotit nici simpatizant. (Mediafax)

Cotidianul MONITORUL oferă 100.000 lei echipei feminine de handbal AURA în cazul calificării pentru semifinalele Cupei E.H.F.

Alți eventuali sponsori interesați de această inițiativă sînt invitați să ne contacteze.

Mike Powell, campionul mondial la săritura în lungime, e sincer:

"Cel mai mult îmi lipsește acum Carl Lewis" (II)

- Aveți 29 de ani, dar sînteți de puțin timp o celebritate. Cum vă explicați acest lucru?

- În 1991, cînd am doborît recordul mondial la Tokyo, mi-am spus că, în fine, am devenit cineva. De fapt, eu existam mai demult, dar toți erau cu ochii pe Carl Lewis! E adevărat că mi-a trebuit ceva timp să ajung în vîrf, dar sînt mîndru de evoluția mea ascendentă. Gîndiți-vă că am început de la 7,50 m!

- V-ar fi plăcut să fiți sprinter?

- Nu, nu cred. Adevărul că aș fi vrut să alerg la 100 de m anul acesta (1993 - n.r.) pentru a dovedi că pot, dar din cauza accidentării a trebuit să renunț. În plus, ca să mă pregătesc pentru sprint, ar fi fost normal să-mi consum o parte din timpul alocat săriturii în lungime. Asta n-am vrut. Dar, pe viitor, mi-ar plăcea să alerg la 200 m. Aici mi-aș putea folosi cel mai bine viteza. Am chiar un record personal de 20,9 s, dar timpii înregistrați la antrenament indică faptul că aș putea deveni un atlet de clasă mondială, cu 10 s la 100 m și 20 s la 200 m. Ba chiar 19 s. Antrenorul meu, Randy Huntington, e convins că aș putea bate recordurile mondiale în ambele probe.

- Dar dumneavoastră?

- Eu cred numai că aș putea fi competitiv. Dar ar trebui să muncesc extrem de mult și, cum în viitorul apropiat nu am competiții importante, îmi voi dedica o parte din timp antrenamentelor de sprint. Asta și pentru că m-am hotărît să nu mai particip decît la maximum 10-12 concursuri pe an. Cred că este interesant pentru un atlet să aibă mai multe "specializări". Am învățat-o de la Carl Lewis.

- La înălțime ați încercat?

- Pînă acum săream 2,18 m. În prezent, fiindcă sînt mai exploziv, mă consider capabil de un rezultat mai bun.

- Dar la triplu salt?

- Am scos 15,71 m. Prefer totuși înălțimea.

- Ați declarat că în 1994 vă veți înscrie în competițiile de sprint pe 200 m și de săritură în înălțime. Să înțelegem că vă veți schimba registrul?

- Nu chiar, dar am nevoie să-mi demonstrez că știu să fac și altceva decît să sar în lungime, că am și alte preocupări. Nu renunț la proba mea favorită, însă pentru mine a fi atlet înseamnă a dovedi că ești capabil de mai mult. Dacă mîine mi se va cere să joc baschet, o voi face!

- La 29 de ani vă mai gîndiți la o nouă carieră?

- Cred că Linford Christie a arătat că un atlet nu e deloc terminat la 30 de ani.

- În afara atletismului cu ce vă mai ocupați?

- Mi-ar place să realizez o emisiune de televiziune care să se cheme "Mike Powell show", o emisiune realizată de sora mea care este regizor și de cumnatul meu care e scriitor. Mai e mult pînă acolo însă...

- Ați mărturisit că iubiți deopotrivă de mult și spectacolul și baschetul. Această emisiune este o încercare de a recupera ceva din show-ul baschetului?

- Cred că da. Uitați-vă la N.B.A.! Acum 20-30 de ani baschetul devenise anost, căzuse în dizgrația publicului. Și, deodată, mai marii lui au hotărît să-l vîndă. Au avut și noroc cu vedete precum Magic Johnson și Larry Bird. Iar acum baschetul este în fruntea preferințelor americane, întreaga lume este fascinată de N.B.A. Dar și în atletism există mari sportivi. Îl avem pe Carl Lewis, care este probabil cel mai mare atlet al lumii. De ce să nu facem din el un adevărat star? Mai e și Dennis Mitchell, un adevărat actor. Trebuie doar să-i punem o cameră de luat vederi în față și un microfon în mînă și gata show-ul! Și Kevin Young? Este un performer al muzicii rap. Ar putea antrena la dans mii de oameni.

- Cu dumneavoastră totul pare atît de ușor...

- Acum da, însă n-a fost mereu așa. Am muncit pe brînci ca să ajung aici, însă consider că, orice faci, trebuie să faci cu pasiune. Cînd mi-am luat diploma în sociologie am vrut să predau. Puteam intra în afaceri, dar eu țineam morțiș să predau. Pînă cînd am descoperit că atletismul îmi dă mai multe satisfacții (rîde). Dar tot mă voi întoarce la învățămînt! (Traducere și adaptare Ion C. TEODOR)

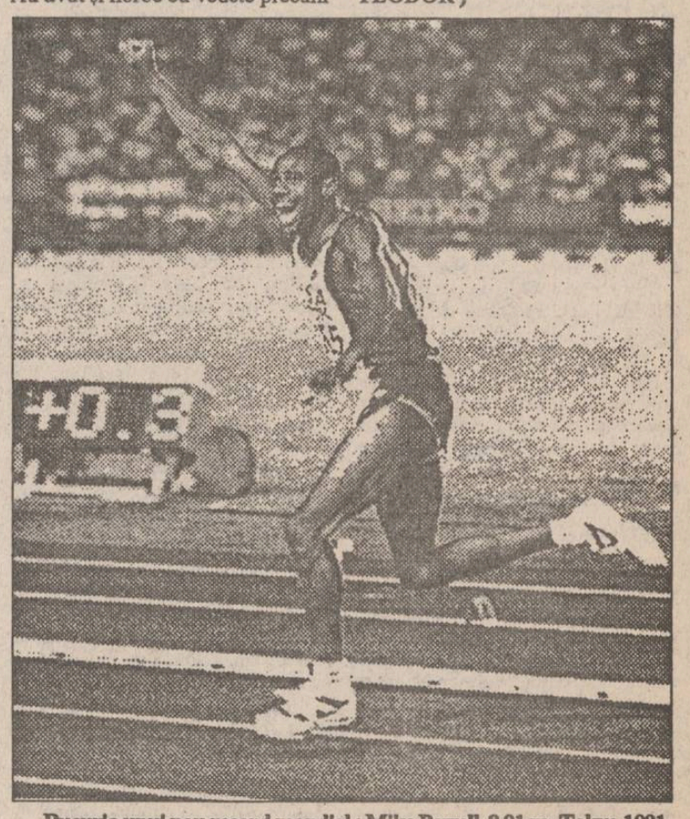

Bucuria unui nou record mondial: Mike Powell, 8.91 m - Tokyo 1991

CARNETUL ZILEI
12 ianuarie 1994

✝ Sf. Mc. Tatiana diaconița și Eutasia

VREMEA

-3° — 8°C

Vremea se menține caldă pentru această perioadă. Cerul va fi variabil la noros. Izolat sînt posibile ploi și burnițe. Vîntul va sufla slab la moderat din sud. Valorile maxime vor oscila între 5 și 8 grade iar cele minime între -3 și 0 grade. Temporar, mai ales în cursul dimineții, se va semnala ceață. **(Mihaela GÎRȚU - Centrul de Prevedere a Vremii - Bacău)**

TV BUCUREȘTI

TV 1 7.00 TVM ● Telematinal ● 10.00 Actualități ● 10.05 Calendar ● Memento ● Topul prețurilor ● Calendar ● Clepsidra cronicarului ● Meteo ● 10.30 Limbi străine ● Engleză ● 11.00 Bariera numerelor ● Documentar SUA ● Ep.12 ● 11.30 Megalopolis ● Milano ● 12.30 1001 Audiții ● Valori ● Simboluri: Aurelian Octav Popa ● 13.30 Desene animate ● Macron I ● 14.00 Actualități ● 14.10 TVR Iași ● Est Meridian ● Note, știri și reportaje din Moldova ● Sfatul medicului ● 15.00 TVR Cluj-Napoca ● Lumea copiilor ● Rubrică în limba maghiară (ora 15.30) ● 16.00 Film artistic ● Liceenii rock'n roll (România, 1991) ● 16.45 Actualități ● 17.00 Să fiu eu însumi ● Noi, între altruism și egoism ● Părinții și copii - o relație altruistă? ● 17.50 Medicina pentru toți ● 18.15 Tezaur ● Săptămînal de etnografie și folclor ● 19.00 Studioul economic ● Unde și cum ne investim economiile băneștí? ● 19.30 Desene animate ● Piraților apei negre ● 20.00 Actualități ● 20.40 Publicitate ● 20.45 Ce-i de făcut? ● **21.15 Film serial: "Omul de la Ritz" (SUA, 1988) Ep.2** ● 22.15 Interpreți îndrăgiți: Olga Stănescu ● 22.30 Continuitate ● 23.15 Actualități ● 23.35 Confluențe ● 0.20 Poesis ● Mihai Eminescu ● 0.30 Închiderea programului.

TV2 14.00 Actualități ● 14.10 Peisaje ● Înregistrări La Sept ● 15.05 Întîlnirea de la miezul nopții (R) ● 16.00 TVE Internacional ● Telejurnal în limba spaniolă ● 16.30 Film serial: "Și bogații plîng" (Mexic) Ep. 23 ● 17.00 Interferențe ● Oratoriul bizantin - dramatizare ● 18.30 Emisiune în limba maghiară ● Știri culturale, sport ● 20.00 ZDF Telejurnal în limba germană ● 20.30 Desene animate ● Captain Planet ● 21.00 TVM ● Mesager ● 21.30 Limbi străine ● Engleză (R) ● 22.00 TV5 Europe. Telejurnal în limba franceză ● **22.25 Teatru TV: "Arca lui Noe", de Lucian Blaga** ● 0.05 Închiderea programului.

TV SATELIT

RTL *RTL*

6,55 Seriale și d.a. ● 11,00 Bogat și frumos (s) ● 11,30 Paradise Beach (s) ● 13,00 Magazinul amiezii ● 13,30 Springfield Story (s) ● 14,20 California Clan (s) ● 15,10 Vremea dorinței (s) ● 16,00 Ilona Christen (show) ● 17,00 Hans Meiser (show) ● 18,00 Cine e șeful aici? (s) ● 18,30 O afacere de familie (s) ● 19,00 Paradise Beach (s) ● 20,10 Exploziv ● 20,40 Vremuri bune, vremuri rele (s. Germania 1992) ● 21,15 Doi supertipi la Miami (f.a. Germania, 1992), cu Piedone ● 23,10 Magazin TV ("Stern") ● 0,15 Gottschalk show ● 1,00 Știrile nopții ● 1,30 Seriale în reluare.

PRO 7 *PRO 7*

6,30 Seriale și d.a. (r) ● 11,35 O mie de mile de praf (s.w.) ● 13,05 Bill Cosby Show (r) ● 13,40 Adam: Cîntecul... (r) ● 15,25 Fulgerul pe roți (s.p.) ● 16,25 Mr. Belvedere (s.co) ● 16,55 Visez la Jeannie (s.co) ● 17,30 Desene animate (s) ● 18,55 Ferris Bueller (s.co) ● 19,25 Albumul de familie (s.co) ● 19,55 Roseanne (s.co) ● 20,25 Bill Cosby Show (s.co) ● 21,15 Perry Mason și prietenul ghinionist (s.p. SUA '90) ● 23,10 Jake și grăsanul (s) ● 0,15 Contract pentru Marsilia (f.p. Anglia/Franța, 1974), cu M. Caine, A. Quinn ● 1,55 O agență inimoasă (r) ● 2,55 Cleo/Leo (r) ● 4,35 Frankie și prietenii săi (co. SUA '60), cu F. Sinatra.

EUROSPORT *Eurosport*

9,30 Aerobic ● 10,00 Patinaj artistic ● 13,00 Fotbal - Eurogoluri ● 14,00 Schi alpin masculin C.M. din Hinderstoder (Austria) ● 15,00 Auto. Raliul Paris - Dakar ● 15,30 Baschetbal. Competiția Bukler din Paris, Franța ● 16,30 Fotbal american ● 18,00 Jocurile Olimpice de iarnă. Magazin săptămînal ● 18,30 Schi. C.M. la stilul liber din Blackcomb (Canada) ● 19,30 Călărie ● 20,30 Știri sportive 1 ● 21,00 Box internațional ● 22,30 Raliul Paris - Dakar ● 23,00 Sporturi cu motor Magazin ● 0,00 Fotbal american ● 1,30 Auto. Raliul Paris - Dakar ● 2,00 Știri sportive 2.

SUPER CHANNEL *Super Channel*

6,30 Știrile nopții, cu Tom Brokaw ● 7,30 Lumea afacerilor, știri ● 9,30 Afaceri la zi - buletin info ● 13,30 Reportaje din finanțe ● 14,00 Azi - reportaje (d) ● 15,30 Roata banilor - reportaj de pe Wall Street ● 19,00 Azi - reportaje ● 20,30 Viața noastră - revistă ecologică, cu Mark Jeffries ● 21,00 Dateline - informații politice ● 22,00 Magazin sportiv ● 23,30 Lumea afacerilor, știri (d) ● 23,45 Oferta pieței ● 0,00 Show-ul serii, cu Jay Leno ● 1,00 Show cu VIP-uri din lumea muzicii și a cinematografiei, condus de Bob Costas ● 1,30 Timp egal ● 2,30 Richard Diamond (s) ● 3,00 Emisiune informativă și de divertisment în limba chineză.

MTV *MTV*

8,00 Matinal cu VJ Rebecca ● 11,00 VJ Marijne ● 14,00 Mari hituri ● 15,00 VJ Simone ● 16,30 Pulsul modei, cu Marijne ● 17,30 Coca Cola Report ● 17,45 Noutăți cinematografice ● 18,15 3 videoclipuri ale unui interp. ●18,30 Topul telespectatorilor ● 19,00 Muzica soul ● 19,30 Muzică non-stop ● 21,00 Lumea reală: întîmplări adevărate ● 21,30 Daytona Beach Jam, cu Bill Bellamy și Neneh Cherry ● 22,30 Beavis & Butt-head (d.a.) ● 23,00 Mari hituri ● 0,00 Coca Cola Report ● 0,15 Noutăți cinematografice ● 0,45 Știrile nopții ● 1,00 Lumea post-modernă.

5 *Canale 5*

7,30 Prima pagină: știri ● 10,00 Show-ul lui M. Costanzo (r) ● 13,00 Forum - dezbatere în studio ● 14,00 TG5 ● 14,25 Cotidiene ● 14,40 Va fi adevărat? (cs) ● 16,00 Agenția matrimonială ● 17,00 Bim Bum Bam (da) ● 19,02 OK! (cs) ● 20,00 Roata norocului (cs) ● 21,00 TG5 ● 21,25 Circulă zvonul (show) ● 21,40 Serial ● 23,30 Spațiu 5 (magazin) ● 0,15 Show-ul lui M. Costanzo ● 2,30 Cotidiene (r) ● 2,45 Circulă zvonul (r) ● 3,00 TG5 ● 3,30 Zanzibar (s.a.).

RADIO IAȘI

6,00 Diminețile noastre ● 9,00 Știri ● 9,05 Radiosfera ● 13,00 Radiojurnal București ● 13,20 Jazz în comentariu și sunet ● 14.00 Întîlniri pe unde medii ● 16,00 Radiojurnal 16,10 Radiograme ● 18,00 Știri ● 18,05 Corespondența radio - muzică ușoară ● 18,30 Corespondența radio - muzică populară ● 19,10 Știrile serii - meteo ● 19,40 Pe-un picior de plai - Vetre folclorice ● 20,00 Farmecul operetei ● 20,30 Armonii corale ● 21,00 Evenimentele zilei ● 21,20 Albumul cîntecului francez

RADIO NORD-EST (72,44 MHZ)

0,00-24,00 Emisie de probă

RTV EUROPA NOVA

Radio - Program

6,00-24,00 6,00 Deschiderea programului ● 6,30 Matinal Europa Nova ● 8,45 Avanpremieră ● 11,00 Replay ● 12,00 Observator ● 12,10 Dedicații muzicale ● 14,30 Galaxia S.F. ● 17,00 Lumea, azi ● 19,00 Revista presei ● 20,00 Music Collection. Buletinele de știri vor fi difuzate din oră în oră, între 6,30-11,30 și 15,30-20,30.

TV 17,00 Deschiderea programului ● 17,05 Euromusic ● 17,20 Iași - oraș european ● 17,20 Laboratorul de restaurare (film documentar) ● Masă rotundă. Invitați: Liviu Rusu - dir. adj. Muzeul Literaturii Române, ing. Geba Maria - șef laborator zonal de restaurare, Mariana Mustață - cert. știf., Rodica Radu - muzeograf șef la Muzeul de Istorie a Moldovei, ing. Mircea Croitoru - restaurator ● 18,30 Afiș cultural ● 18,40 Desene animate: «Robin Hood» (II) ● 19,00 Infonova ● 19,30 Administrația publică locală. Invitați: Ioan Serbina - secretar Consiliul Județean Iași ● 20,00 Videoclip '94 ● 20,30 Convorbiri esențiale: Confesiuni literare. Interviu cu Ioanid Romanescu (I) ● 20,50 Film serial: "Întoarcerea la Brideshead" (episodul 10) ● 21,45 Parantezele adevărului. Invitați: ing. Gheorghe Cojocaru, prof. dr. Panaite Nica, ing. Sorin Hapurne, prof. dr. Costache Rusu, ing. Stelică Amarandei, prof. Ștefan Pruteanu ● 22,45 Euromusic ● 23,00 Închiderea programului.

OPERA ROMÂNĂ

Opera Română din Iași prezintă miercuri, 12 ianuarie, la ora 18,30, opera în trei acte "Nabucco" de G. Verdi, în regia lui Dumitru Tăbăcaru. În distribuție: Adriana Severin, Visarion Huțu, Mihai Moț, Tudor Florența, Adina Tudose. Debutanți: Constantin Cristea și Eduard Sveatchevici.

SPITALE DE GARDĂ

Spitalul "Sf. Spiridon" (Tel 142730) clinica I medicală, clinica III chirurgie; Maternitatea "Cuza Vodă" (tel. 143320)

FARMACII DE GARDĂ

Farmacia nr. 2 Piața Unirii

CINEMATOGRAFE

● **Cinematograful "Victoria"** (telefon: 112502); 7-13.I.1994 - orele: 9; 11,30; 14; 16,30; 19: **"Propunere indecentă"**. Producție S.U.A., 1993. Dramă sentimentală cu Demi Moore și Robert Redford. Premieră. (Nu se recomandă spectatorilor sub 16 ani).

● **Cinematograful "Republica"** (Telefon: 114327); 7-13.I.1994 - orele: 9; 11; 13; 15; 17; 19: **"A doua cădere a Constantinopolului"**. Producție România,1993. Comedie de situații cu Stela Popescu, Alexandru Arșinel, Aurelian Temișan, Loredana Groza. Premieră.

● **Cinematograful "Copou"** (Telefon: 145738), 7-13.I.1994 - orele: 9; 11; 13; 15; 17; 19: **"Erou din întîmplare"**. Producție S.U.A., 1992. Film satiric cu Dustin Hoffman.

● **Cinematograful "Dacia"** (Telefon: 164740) 7-13.I.1994 - orele: 9; 11; 13; 15; 17; 19: **"Pe viață și pe moarte"**. Producție Hong Kong, 1992. Film de acțiune cu elemente de arte marțiale.

● **Cinematograful "Tineretului"** (Telefon: 117178); 7-13.I.1994 - orele: 9; 11; 13; 15; 17; 19; **"Cliffhanger"**. Coproducție S.U.A., Italia, 1993. Thriller cu Sylvester Stallone.

● Videoteci
- Sala mică a cinematografului "Republica"(orele: 10; 12; 14; 16; 18; 20)
- Sala din str. Sf. Andrei, nr. 17 (orele: 9; 11; 13; 15; 17; 19).

CURSUL VALUTAR

valabil pentru ziua de 12.01.1994

Cursul de referință stabilit pentru principalele valute în urma licitației de la BNR, valabil pentru astăzi este de:

1345,00 lei/USD
2007,08 lei/GBP
227,59 lei/FRF
773,99 lei/DEM

CURSUL DE SCHIMB AL PRINCIPALELOR VALUTE

VALABIL PENTRU DATA DE 11-01-1994

Casele de schimb valutar	DOLAR			MARCA		
	CUMPĂRARE	VÎNZARE	COMISION	CUMPĂRARE	VÎNZARE	COMISION
BANCA AGRICOLĂ - Telefon 146117	1668	1751	3%	936	982	3%
BCR - Telefon 147260	1667	1750	0%	961	1009	0%
BRD - Telefon 142837	1625	1706	2%	937	984	2%
BANKCOOP - Telefon 112566	1800	1890	2%			
BANCPOST - Telefon 184227	1700	1775	5%	900	1025	0%
BANCA DACIA FELIX - Telefon 142526	1750	1800	10%	1000	1050	10%

MICA PUBLICITATE

AUTO-MOTO

● Vînd microbuz, 18 locuri, marca TV 105, an fabricație 1988. Tel. 162413. (13)

● Vînd Moskwici 1500, fabricație 1990 Ungaria, înmatriculat, stare perfectă de funcționare. Tel. 149120, între orele 15,00-19,00. (164)

CASE, TERENURI

● Vînd (schimb cu o garsonieră, plus rest plată, negociabil) 1.200 m.p. teren construibil, situat în Șos. Bîrnova nr. 112. Relații la telefon 164248, după ora 20,00.

● Vînd apartament 2 camere, confort II, zona Podu Roș, str. Primăverii. Tel. 171756, după ora 16,00.

ELECTRONICE

● Vînd cuptor cu microunde 201 PANASONIC. Tel. 171422

● Vînd metronon electronic. Tel. 171422

● Vînd chitară armonie FENDER STRATOCASTER nouă. Tel. 171422

● Vînd T.V. CROMATIC foarte avantajos. Tel. 171422

VÎNZĂRI

● Vînd aur 14 k, lănțișoare, cruciulițe, cercei, mohair, costume blugi, stilouri chinezești, flanele damă. Tel. 126635. (152)

● S.C. AFER S.R.L. vinde tărîțe în orice cantitate la prețul de 120 lei/kg. Relații - brutăria "Silvia" (în spatele Sălii Voința). Tel. 117533. (176)

SCHIMBURI

● Schimb apartament 3 camere, zona Minerva, (balcon închis, telefon) cu două garsoniere. Tel. 163174.

PIERDERI

● Pierdut în zona Copou cățel pechinez negru-roșcat, aflat în tratament. Recompensă. Tel. 140895. (158)

OFERTE SERVICII

Execut
LUCRĂRI DACTILOGRAFIE.
Telefon 129204.

LOCURI DE MUNCĂ

● Angajez femeie ajutor menaj, disponibilă 4 zile pe săptămînă, între orele 7,00-12,00. Tel. 114263, între orele 18,00-20,00.

● S.C. AFER S.R.L. angajează prin concurs bărbați, cu stagiul militar satisfăcut, calificați în meseria de brutar. Relații - brutăria "Silvia" (în spatele Sălii Voința). (176)

● Societatea comercială pe acțiuni, de mărime mijlocie, cu sediul în Iași, angajează prin concurs director financiar-contabil. Condiții de participare: studii superioare economice; trei ani vechime în funcție de conducere. Relații suplimentare la telefon 098/175880/125. (178)

DIVERSE

S.C. PSY S.R.L. oferă partenerilor interesați:

1. REGULATOARE DE TENSIUNE pentru automobile cu limitarea curentului și semnalizarea defectării alternatorului.
2. DISPOZITIV PENTRU ÎNCĂRCAT ACUMULATORI ȘI ALIMENTAREA camerelor de luat vederi.
3. INTERFON de domiciliu, cu CIFRU ELECTRONIC și alarmă.

Așteptăm COMENZI ferme sau variante de COLABORARE. Telefon 142759.

SOCIETATEA DE SERVICII INFORMATICE SINTA SA IAȘI - CENTRUL DE CONSULTANȚĂ ȘI PREGĂTIRE ÎN INFORMATICĂ -

primește înscrieri la cursurile de informatică programate în perioada imediat următoare:
- formare analiști-programatori asistenți pe microcalculatoare compatibile IBM-PC (studii medii): 14.02 - 26.03.1994;
- formare programatori de aplicații de gestiune pe microcalculatoare compatibile IBM-PC (studii superioare): 14.02 - 07.03.1994;
- utilizare PC-uri: 24.01 - 12.02.1994;
- utilizare baze de date (dBASE/FoxPro): 17.01 - 05.02.1994;
- utilizare microcalculatoare compatibile IBM-PC în contabilitatea agenților economici cu capital de stat sau privat (contabilitate teoretică, aplicații practice, utilizare PC-uri și pachete de programe asociate): 07.02 - 05.03.1994.

Relații, la sediul societății din Bd. Țuțora nr. 17, tel. 133018/ int.13.

● S.C. FERTRAX S.R.L. Iași modifică adaosul comercial pentru vînzări en-gross de la 15% la 45%, en-detail de la 30% la 100%, începînd cu data de 15.01.1994. (173)

● Regia Autonomă Județeană Apă-Canal Iași anunță cetățenii municipiului Iași că programul de lucru cu publicul s-a modificat după cum urmează: luni, marți, miercuri, joi - orele 9,00-14,00; vineri - orele 9,00-11,00. Alte relații se pot lua zilnic prin telefoanele de la centrala telefonică: 140464, 140468, 141685, 117573 sau Șef Exploatare Apă - 117684, Șef Exploatare Canal - 147682, Dispecerat Apă-Canal - 142451.

S.C. SURSA MOLDOVEI S.A.

acreditează experți de artă și bijuterii pentru evaluarea valorilor tranzacționate încadrul Casei de Licitații.

● **Fundația Culturală "Renașterea Română", în colaborare cu I.C.E. "Felix Computers" S.A. București, sprijină pe tinerii cercetători, studenții și elevii în obținerea de sisteme de calcul PC-AT (286/386) sau calculatoare personale HC 91. De asemenea, se oferă echipamente de calcul în condiții foarte avantajoase pentru agenții comerciali. Cei interesați se pot adresa la Laboratorul inter-școlar de informatică, cu sediul la Școala Generală nr. 38, "Petru Poni". Tel. 146735.**

● S.C. ANDREI IMPEX S.R.L. anunță intenția de majorare a adaosului comercial pînă la 50% vînzările en-gross și pînă la 100% vînzările en-detail, începînd cu luna ianuarie. (159)

● S.C. ANY-PETRO S.R.L. Iași anunță intenția de majorare a adaosului comercial de la 1%-100% pentru mărfurile en-gross și en-detail, începînd cu data de 15.01.1994. (167)

FELICITĂRI

● Chiar dacă viața nu este așa cum o dorești, chiar dacă uneori cei pe care-i iubești te supără, iartă și uită, zîmbește și fii fericit, Sorin, alături de noi, la cei 16 ani. Sănătate, succes la școală și un călduros "La mulți ani!" de la mama, tata și frățiorul tău, Gicu Moraru.

MATRIMONIALE

Italian, patron office

import-export diamante, pietre prețioase și aur, absolut singur înăuntrul sufletului, necăsătorit, stare materială foarte bună, 48 ani, cu spiritul încă tînăr, prezentabil, de o fidelitate absolută, nebăutor, nefumător, maximă seriozitate, caut exclusiv domnișoară/doamnă tînără, frumoasă, afectuoasă, 20/35 ani, chiar și divorțată, interesată de cunoașterea mea doar în scopul unei căsătorii din dragoste.
Scrieți-mi, atașînd o fotografie.
Adresa mea: Camerin Giorgio, via San Salvatore 38/F, Valenza (AL), Italia, telefon 0131/953117NB.
Telefonare non serve, non voglio/scrieveti-mi tassativamente il italiano, non importa errori, per foto intendo faccia, fronte e profilo, intera persona, in piedi, fronte e profilo, la descrizione deve esser dettagliata plu'possibile, e'inutile scrivere senza i requisiti richiesti, la lettera verra'cestinata. Se dopo i tempi tecnici postali non riceveti riposta, la riposta vi e'gla stata data e'negativa non solecitate grazie. Tutto si fara'per corrispondeza fino alla mia decisione d'incontro.

DECESE

✝

Lucica - soție, Marina - fiică, Vasile (Traian) fiu, Mariana și Marin - noră și ginere, Ana-Maria - nepoată anunță cu durere încetarea din viață a celui care a fost un bun soț, tată și bunic

ILIESCU IOAN (JAN)

Înhumarea va avea loc în ziua de 13.01.1994, ora 12.00, la cimitirul Sf. Vasile.
Cortegiul funebru va pleca din Iași, str. Mușatini nr. 21, bl. T2 (vis a vis de alimentara Neptun).

✝ Cu adîncă durere copiii, nurorile, ginerii, nepoții și strănepoții anunță decesul celei care a fost

GRIGORAȘ SUZANA

Pentru sufletul ei cald și bun va rămîne veșnic în amintirea noastră.
Înmormîntarea va avea loc joi, 13 ianuarie 1994, orele 11.00, la cimitirul din satul Găureni. ✝

● **Profund îndurerați, Dumitru-soț, împreună cu copiii, nepoții și strănepoții anunță trecerea în neființă a celei care a fost ELENA GAȚU. Serviciul religios va avea loc miercuri, 12.01.1994, la biserica Golăești, județul Iași, ora 10,00, iar înmormîntarea la cimitirul Eternitatea, ora 12,00. Fie ca liniștea și pacea să i se așternă în suflet iar uitarea să nu încapă niciodată în gîndul și inima noastră. (156)**

● **Zdrobiți de durere, soția, copiii și nepoții anunță trecerea în neființă, după o lungă și grea suferință, a celui care a fost un bun soț, tată și bunic, HUȚANU GHEORGHE, în vîrstă de 79 de ani. Înmormîntarea va avea loc joi, 13.01.1994, ora 12,00, la cimitirul "Sf. Petru și Pavel" (Moara de Vînt). Dumnezeu să-l ierte. (166)**

CONDOLEANȚE

● **Familia Ioviță este alături de d-na dr. Ienecean Florica în aceste clipe grele prilejuite de decesul tatălui**

● **Foștii colegi de liceu sînt alături de prietenul Vlahidis Paris-Ilias în momentele grele ale pierderii tatălui. Sincere condoleanțe întregii familii.**

Colectivul de salariați de la Spălătorie - Spitalul Socola regretă dispariția colegei

AMĂRIUȚEI ECATERINA (TÎNCUȚA)

și transmit condoleanțe familiei îndoliate.

Colectivul de salariați de la Atelierul Mecanic Spitalul Socola regretă dispariția colegei

AMĂRIUȚEI ECATERINA (TÎNCUȚA)

și transmit condoleanțe familiei îndoliate.

Colectivul de la bucătărie al Spitalului Socola regretă dispariția colegei

AMĂRIUȚEI TINCUȚA

și transmit condoleanțe familiei.

● **Colectivul Clinicii Neurochirurgie II este alături de dl. dr. Ienceanu Ștefan în aceste clipe grele pricinuite de pierderea neașteptată a socrului. (177)**

● **Colectivul secțiilor P.S.I. și Serviciul de zi - Spitalul "Socola" - anunță cu profund regret încetarea din viață a scumpei lor colege AMĂRIUȚEI TINCUȚA. Sincere condoleanțe. (175)**

COMEMORĂRI

Astăzi, 12.01.1994, se împlinesc 2 ani de cînd a plecat în eternitate

ANA ENACHE

un suflet nobil și blînd, un îndrumător de bine pentru toată familia.
Te plîng soțul Ioan și noi toți care te-am iubit. Nu te vom uita niciodată.
Dumnezeu să te ierte. Comemorarea va avea loc simbătă, 15.01.1994, ora 12.30, la cimitirul Sf. Treime.

INTERELECTRIC S.A.

IAȘI, str. Elena Doamna nr. 24,
Tel: (0040)(98)119834; 112366
Fax: (0040)(98)112366; 112447

Distribuitor Teritorial Autorizat **mita**

27 TIPURI DE COPIATOARE,
FAXURI ȘI IMPRIMANTE LASER,
HÎRTIE, CONSUMABILE ȘI PIESE
DE SCHIMB PERMANENT ÎN STOC
Importator direct al produselor
Panasonic
TELEFOANE ȘI TELEFAXURI CU MEMORIE
MAȘINI DE SCRIS ELECTRONICE
IMPRIMANTE
ARTICOLE DE PROIECTARE
RECHIZITE, BIROTICĂ
rotring Pelikan LEITZ

Panasonic RISO TEXACO rotring mita LEITZ OKI GLOBELITE OKI Panasonic RISO TEXACO rotring LEITZ

TELEFOANE UTILE

☎ SALVARE: 961
☎ POMPIERI: 981
☎ POLIȚIE:
Inspectoratul Județean 146666, 140720, 146840; Municipiu - 146850; Serviciul Circulație - 140070.
☎ AGENȚIA C.F.R.: 147673
☎ INFORMAȚII GARĂ: 146333
☎ AUTOGARĂ: 146587
☎ TAXICOM, dispecerat: 953, 146593
☎ AGENȚIA TAROM: 115239
☎ INFORMAȚII AEROPORT: 178126
☎ STAȚII PECO: Baș Ceauș - 176865; Aurel Vlaicu - 175812; Bucium - 132891; Crișan - 112182; Păcurari - 164142; Sărărie - 147480.
☎ DISPECERATE: R.A. Gaz-Metan - 141737; R.A. Apă-Canal - 142451; Renel - 147070, deranjamente - 147070; Termoficare - 141956; R.A. Locuința - 112434; Telefoane - Deranjamente - 921; Protecția mediului - 147010.
☎ GARDA FINANCIARĂ: 114065, 112427.
☎ ADMINISTRAȚIA FINANCIARĂ: 143030
☎ NOTARIAT: 147574
☎ TRIBUNAL: 146300
☎ PROCURATURĂ: 146630
☎ CAMERA DE COMERȚ: 117757
☎ CENTRUL MILITAR JUDEȚEAN: 146370
☎ HOTELURI: Moldova - 142225; Traian - 143330; Unirea - 142110; Sport - 137817.
☎ POLICLINICA CU PLATĂ: triaj informații - 117244
☎ OFICIUL JUDEȚEAN PENTRU PROTECȚIA CONSUMATORILOR: 145392

Monitorul / **monitorul expres**
Str. Smîrdan nr. 5 ■ Tel. 17.25.57 (centrala) ■ Fax 14.45.77

■ REDACTOR ȘEF - Dan Radu
■ REDACTOR ȘEF ADJUNCT - Ovidiu Șimonca

SEFI DEPARTAMENTE:
■ Eveniment local: Toni Hrițac (int. 21)
■ Eveniment național și internațional: Cristian Racu (int. 19)
■ Economic: Costel Stroescu (int. 21)
■ Culturăi: Dorin Popa (int. 19)
■ Sport: Eugen Florescu (int. 18)
■ Redactor de serviciu: Ion N. Oprea (int. 20)
■ Fotoreporter: Constantin Plop
■ Grafică: Lucian Amarii, Daniel Melinte.

■ Publicitate: Silvia Miler (int. 17)
■ Producție: Tudor Agavriloaei (int. 26)
■ Difuzare: Mihai Tudose (int. 15)
■ Contabilitate: Antoneta Filip (int. 13)

NORD-EST PRESS
- agenție de presă -
Str. Smîrdan nr. 5 ■ Tel. 17.25.57 (centrala) ■ Tel/Fax 14.47.76
■ EDITOR: Mona Dîrțu ■ Redactor: Dana Scripcă ■

EDITOR
NORD - EST s.r.l
Str. Smîrdan nr. 5 ■ Tel. 17.25.57 ■ Fax 14.45.77

Director general: ALEXANDRU LĂZESCU
Director literar artistic: FLORIN ZAMFIRESCU
Director de marketing: CEZAR CALUSCHI
Director executiv: GABRIEL RUSU

ABONAMENTELE se pot face la orice Oficiu Poștal din țară. MONITORUL figurează în catalogul Presei Interne la poziția 838.

TIPAR OFFSET: MULTIPRINT, Iași str. St. Lazar nr. 49

UNGHIUL DE TRAGERE

Cum ajungi să-ți ieși din sărite

Val CONDURACHE

Am scris în atîtea rînduri despre comunism și despre avatarurile lui, încît, cine nu mă cunoaște, ar fi în stare să creadă că sînt capabil să-l iau de gît pe primul fost membru de partid pe care-l întîlnesc în cale. În țară erau, în 1989, patru milioane de membri de partid. Între ei mă număram și eu. Prietenii mei, cunoștințele mele din viața culturală și din viața civilă erau, în marea lor majoritate, membri de partid. În viața mai fiecăruia a venit un moment cînd a trebuit să intre în partid ca să poată ocupa un post, fie el cît de mic, în presă, ca să-și dea doctoratul, ca să fie promovat, în baza unor merite reale, pe o funcție de conducere fără implicații politice.

Părerea mea e că, după 1964, comuniștii care mai credeau în comunism se numărau pe degete. În coasta noastră era mama Rusia și mama Rusia ne hotărîse soarta în baza unor acorduri internaționale. Funcțiile de conducere în partid au fost ocupate de niște oameni fără nici o convingere, care nu s-au trezit la realitate nici măcar cînd muream cu toții de foame și frig.

Ei s-au agățat de funcții pînă în ultima clipă și, în momentul căderii comunismului, au trăit cîteva luni de groază: știau ce au făcut și se temeau pentru propria piele.

De ce nu vreau să uit umilința pe care am trăit-o cu toții? Nu pentru că aș vrea să se aplice, la noi, legea talionului. Nu vreau răul nimănui, dar cînd citesc declarația lui Todor Jivkov, care se arată convins că în cazul unor alegeri libere cinstite ar fi ales președinte cu "o majoritate covîrșitoare de voturi", acuzîndu-i pe guvernanții actuali că duc țara la ruină, îmi dau seama că obrăznicia politică nu are margini și că e bine să ne aducem aminte de umilințele pe care le-am îndurat.■

HOROSCOP

BERBEC *(21 mart. - 20 apr.):*
Ziua începe cu o veste care vă aduce bună dispoziție. Deși sînteți o fire perseverentă, nu vă urmați proiectele din aproape în aproape, ci în salturi.

TAUR *(21 apr. - 20 mai):*
Relațiile de afaceri au cunoscut fluctuații serioase în ultima vreme. Vi se pare că sînteți urmărit de nesansă. Asta pentru că vedeți numai binele altuia, nu și răul.

GEMENI *(21 mai - 21 iun.):*
Atenție la "gripa Văcăroiu"! Aveți sistemul respirator vulnerabil și gripa vă poate pune la pat. În rest, vă descurcați, mai ales financiar.

RAC *(22 iun. - 22 iul.):*
Sînteți la un pas de astenie nervoasă. Menajați-vă sistemul nervos, dar nu lăsați baltă proiectele în care sînteți antrenat.

LEU *(23 iul. - 22 aug.):*
Sînteți iritat fără motiv. Nervozitatea vă face să explodați din orice fleac. Descărcați-vă, dacă altfel nu se mai poate, dar căutați-vă măcar cuvintele.

FECIOARĂ *(23 aug. - 22 sept.):*
Și cînd aveți momente de delicatețe, ca să nu vă îndulosați la rîndul dumneavoastră, plasați o răutate. Astăzi nu trebuie să vă pierdeți în explicații.

BALANȚĂ *(23 sept. - 22 oct.):*
Este posibil să primiți un cadou impresionant de la o persoană de la care nu vă așteptați la atîta atenție. Nu trebuie să căutați în acest gest cine știe ce dedesubt.

SCORPION *(23 oct. - 21 nov.):*
Deși vremea vă alimentează pesimismul și umorile negre, treceți, profesional, printr-o perioadă foarte bună. Nu este exclusă o promovare spectaculoasă.

SĂGETĂTOR *(22 nov. - 21 dec.):*
Naivitatea vă joacă un renghi. În afaceri, este mai bine să lăsați pe mîine orice contract. Dacă, totuși, nu aveți încotro, fiți cu ochii în patru.

CAPRICORN *(22 dec. - 19 ian.):*
V-ați angajat în prea multe planuri. Cu toate că nu ați făcut-o fără să vă evaluați forțele, un incident vă încurcă rău de tot socotelile.

VĂRSĂTOR *(20 ian. - 18 febr.):*
Relațiile dumneavoastră cu partenerii de afaceri, deteriorate în lunile din urmă, au început să se stabilizeze. Ziua este, totuși, obositoare și plină de incidente.

PEȘTI *(19 febr. - 20 mart.):*
Vă angajați în tot felul de combinații ascunse, pe toate planurile. Nu vă puteți schimba firea; vă recomand, cu toate acestea, mai multă loialitate.

LEGENDA:
- vă paște ghinionul
- prudența e mama înțelepciunii
- n-aveți nimic de pierdut
- șansa vă surîde

72.44
Radio Nord-Est
emite pe această frecvență
24 de ore pe zi
MIZ

Organizațiile mafiote chineze s-au năpustit să cucerească lumea

TRIADELE UCIGASE

Afară, pe stradă cu părul tuns scurt și în haine care îi întineresc, gangsterii chinezi se confundă în aglomerația pestriță a oamenilor. Înăuntru, în "zgîrîie-norii" în care își dau întîlnire sînt alți oameni, se numesc "Tai Lung" (Marele Dragon) Lung Chai (Micul Dragon) și alte nume de acest fel.

"Vrei să-mi vezi tatuajele?" glumește Lung Chai. Înăuntrul apartamentului cu ușă triplu întărită și bine încuiată ni se relevă cel care are doar 17 ani și care deține o floare pe dosul mîinii, un șarpe ce coboară pe brațul său drept și o întreagă menajerie de alte creaturi tatuate întregul său corp. Dramatic, așa pare, dar tabloul arată mai degrabă înfricoșător la vederea cicatricelor care strălucesc în lumină. Mai mult decît toate tatuajele, urmele de box-uri care atestă alte întîlniri de "afaceri" pe care le-a "rezolvat", relevă viața lumii secrete a criminalilor din Hong Kong organizați în bande numite "triade".

Lumea lor este în continuare mistică. Ei evocă mistere, rituale oculte și inițiază rugăciuni folosind chiar și sînge. Numele lor englezesc se referă la un simbol cabalistic, înțelegînd triadele ca o unitate între cer, pămînt și om.

Din ce în ce mai des, oei mai frecvenți criminali sînt credincioși înfocați. Triadele sînt grupuri bine închegate cu ceremonii caracteristice asemănătoare celor kung-fu și au un conducător spiritual.

În anii '20, prohibiția din America a favorizat apariția, "fenomenului de gang", primii gangsteri fiind de tip italian, mafiot. Astăzi, prin crearea unor multiple piețe în Asia și ca urmare a înmulțirii contactelor cu acest areal geografic, Mafia Americană a rămas în eclipsă datorită noului val reprezentat de chinezi. Criminalitatea pe care ei o "promovează" este însă exagerată în ochii americanilor, se pare cu scopul de a discredita succesele popoarelor Asiatice care sînt din ce în ce mai prospere. Michael Ball de la Britan's National Criminal Intelligence Service a spus: "Pînă acum se părea că acești gangsteri chinezi acționează numai în Hong Kong, New York, Amsterdam și anumite zone din Anglia. Acum putem spune că rețeaua lor s-a extins și în Canada, Africa de Sud, Australia și Noua Zeelandă. Acum sînt peste tot".

Mascați și purtînd arme de foc,membrii triadelor au jefuit de sute și mii de dolari multe magazine de bijuterii situate chiar în "inima" Hong Kongului. Populația este din ce în ce mai îngrijorată de această sfidare a legilor și se gîndesc la anul 1997 ca la un an ce va aduce apocalipsa, dacă lucrurile vor continua în acelaș ritm. Polițiștii sînt pregătiți să folosească arme automate cu performanțe îmbunătățite pentru a putea face față.

Un polițist ce a fost omorît recent se pare că a fost victima unui criminal chinez, fost soldat, demobilizat în prezent, care a fost angajat de o astfel de una din triade pentru a rezolva această "afacere murdară" și care apoi a fost trimis înapoi peste graniță.Triada "Marelui Cerc", recunoscută pentru metodele violente pe care le folosește, cucerește din ce în ce mai mult America de Nord, fiind destul de puternică acum chiar și în Canada.

Intr-un depozit aflat întrunul din docurile din Bangkok, un ofițer de poliție a descoperit cîteva containere pline ochi cu pachete de "heroină nr. 4", cunoscută și sub numele de "China albă".El a cerut ajutorul departamentului Antidrog al poliției SUA, ajungînd în cele din urmă să dea de urma a mai mult de o tonă de heroină de excelentă calitate, toată destinată pieții Statelor Unite.Au fost considerate implicate în aceste afaceri un număr de 18 persoane are fac parte dintr-o rețea al lordului drogurilor Khun Sa, niciodată de găsit, care controlează aproximativ 70 % din producția de droguri a Triunghiului de Aur.Piață a stupefiantelor din SUA a trecut încet-încet din mîna organizației mafiote Cosa Nostra în mîna triadelor chineze. Toate acestea pot face o imagine clară asupra "afacerilor" care sînt întreținute de acești bani: jocuri de noroc, prostituție, trafic de arme."Indivizii" lucrează la scară industrială și au o adevărată "piață a crimei" pe care o alimentează.Se estimează că există aproximativ 50-60 de triade, majoritatea în China iar cîteva în Taiwan. În total, se bănuie că ele includ aproximativ 100.000 de membri sau chiar mai mult.

Societățile secrete chineze, de tipul triadelor, au apărut acum aproximativ 2.000 de ani dar versiunea modernă datează din secolul 17. Triadele au sprijinit revoluția republicană din 1911 și au controlat societatea civilă coruptă.

Societățile secrete din ziua de azi au demistificat multe din practicile lor, dar terminologia folosită a rămas.Există nume romantice, precum Triada Marelui Cefc sau Dragonii Zburători dar și denumiri mai tehnice, cum ar fi 14 K sau United Bamboo Gang.Ele sînt conduse în general de către un om de afaceri respectabil, care niciodată nu ar da de bănuit că are o armată secretă de 20.000-30.000 de oameni cu care duce încontinuu sîngeroase bătălii pe nevăzuta piață a banilor murdari. (după TIME)

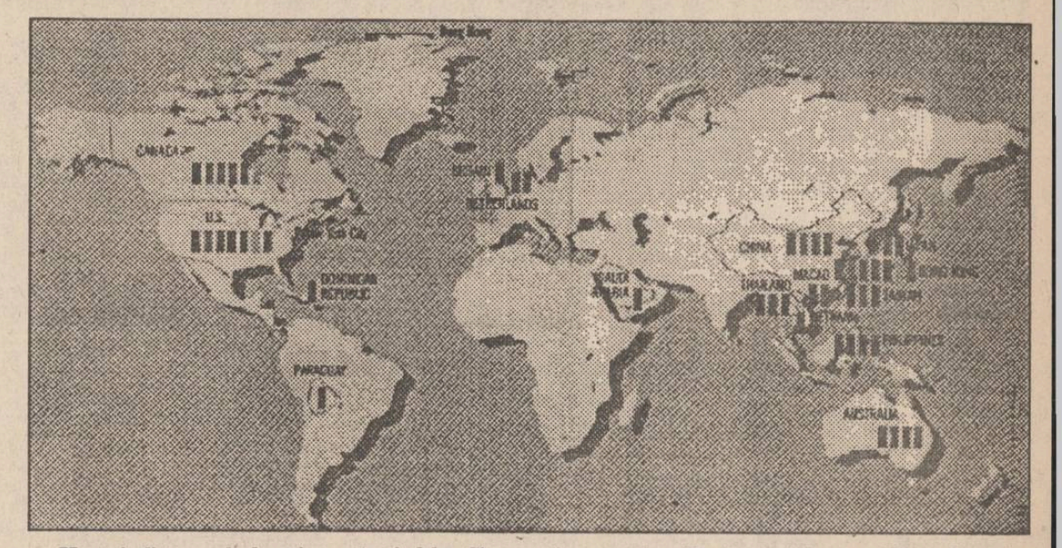

Harta indică zonele de acțiune ale triadelor. Sînt menționate țări ca Thailanda, Vietnam, China, Japonia, Filipine, Australia, Arabia Saudită, Anglia, Olanda, Paraguay, Republica Dominicană, SUA și Canada

Cele mai importante organizații criminale chineze

Sun Yee On:
baza: Hong Kong
membri: 40.000
cea mai mare și mai bine ierarhizată triadă din Hong Kong

Wo Group
baza: Hong Kong
membri: 20.000
include 10 triade
a doua organizație ca mărime din Hong Kong

United Bamboo Gang
baza: Taiwan
membri: 20.000
cea mai mare organizație din Taiwan

Triada Marelui Cerc
baza: China
membri: număr necunoscut
înființată de fostele Gărzi Roșii care s-au refugiat la Hong Kong în perioada Revoluției Culturale.

Dragonii Zburători
baza: New York
membri: număr necunoscut
Inițial era formată din imigranți chinezi; acum sînt recrutați și vietnamezi.

14 K
baza: Hong Kong
membri: 20.000
divizată în 45 de unități de luptă
înființată de un general al grupării naționaliste, fugit din China cînd comuniștii au venit la putere.

Ghost Shadows
baza: New York
membri: număr necunoscut
înființată de imigranți adolescenți din Hong Kong

POSTA HOROSCOP

Nu sînt Mafalda!

Aurelia Ioan: Dovada cea mai bună că Berbecul și Leul sînt zodii compatibile o constituie chiar faptul că v-ați apropiat unul de altul de foarte devreme și că ați întemeiat o căsnicie la o vîrstă cînd alții de abia se pregătesc să cunoască viața. Nu am argumente să vă contrazic. Eu, însă, am cunoscut trei cupluri Berbec-Leu care, ca și după dumneavoastră, s-au despărțit după ani mulți de căsnicie și în condiții nu chiar civilizate. În două din cazurile pe care le-am cunoscut, "părțile" se acuzau, reciproc, de infidelitate. Îmi place să trag cu urechea la toate poveștile oamenilor, dar nu am obiceiul să trag de limbă, nu-mi bag nasul în viața altora și, mai ales, nu mă grăbesc să cred, mai ales în cazul în care doi oameni se despart, nici în versiunea unuia, nici în versiunea celuilalt. Mai mult ca sigur, ceea ce-mi spuneți reprezintă partea dumneavoastră de adevăr. Dați-mi voie să nu vă cred pînă la capăt. Leul nu v-a lăsat de florile mărului. Orgolios fiind, nu se va plînge nimănui de adevăratele motive ale despărțirii. În încăpățînarea dumneavoastră nu veți recunoaște niciodată partea dumneavoastră de vină. Dacă ați comis o infidelitate, socotiți că ați avut toată îndreptățirea s-o faceți. Cum sînteți un fel de buric al pămîntului, l-ați "tradus" îndată ce vi s-a părut că nu vă mai acordă atenția și afecțiunea de la început. Dacă el e la curent cu infidelitatea dumneavoastră, puteți fi sigură că n-o să v-o treacă niciodată cu vederea. Nu cred că este cazul să mai sperați într-o împăcare. Ghinionul dumneavoastră este că n-ați dat peste o pereche mai tolerantă. Cei mai mulți trec cu vederea astfel de lucruri. Vorba lor, important este să "sălvezi căsătoria". Cît privește interesul dumneavoastră față de Taurul pe care l-ați cunoscut, asta îmi dovedește că nu sînteți chiar atît de afectată de despărțire pe cît lăsați impresia. Pe de o parte, mă întrebați cum să faceți ca să vă recîștigați soțul, pe de altă parte, vă interesați de potrivirea cu Taurul. Dar să trecem peste asta. Mi-ați cerut o consultație, v-o ofer: o atracție există, în primul rînd de natură sexuală. Riscul vine de la cele două încăpățînări fără egal. Nu-l văd pe nici unul în stare să cedeze. La certuri se poate lăsa cu violențe. Asigurări nu pot, însă, să dau nimănui; nu sînt Mafalda!

Amadeus

DRUM PRINTRE AȘTRI

ORIZONTAL: 1) Cunoscută constelație, alcătuită din șapte stele (2 cuv.) 2) Seara, cînd dă soarele după orizont (inf.) ● Stofă țărănească. 3) Pachet ● Începe gravitația! ● 43 din zodia Săgetătorului! 4) Ultimele din Capricorn! ● Constelație zodiacală din regiunea ecuatorială a cerului (pl.). 5) Ziua a 15-a din lunile martie, iulie și octombrie din calendarul roman ● Asteroidul nr. 1685 ● Capete de băț! 6) Pianist german (1771-1855; Jean-Baptiste) ● Astru. 7) Localitate în insula japoneză Honshu ● Barbu Suru ● Abreviație uzuală pentru constelația Octans. 8) În formă! ● La răsărit, de la un cap la altul! ● Stea în constelația Argus. 9) Planetă în sistemul nostru solar ● Nu-i alta. 10) Vîrf în Sudan (1413 m) ● O sută de lei. 11) Sistem de împărțire a timpului în funcție de schimbările astrale ● Prima și ultima dintre Pleiade!

VERTICAL: 1) Constelație zodiacală din emisfera australă. 2) Constelație care, în luna noiembrie, emană ploi de meteoriți. 3) Constelație în dreptul căreia soarele ajunge la solstițiul de vară ● Republica Kenia, în codificația automobilistică internațională ● Nestrălucitor. 4) Două din Jupiter! ● Lună de primăvară, în care se manifestă prima decadă a Berbecului. 5) Instrumente de interes astronomic ● Loc special amenajat, de obicei, pentru amplasarea punctelor de observări astronomice. 6) Mihail Neagu ● Constelație în emisfera australă (neart.). 7) Zeu scandinav al mărilor și oceanelor, a cărui fiică, Blodughada, simbolizează vălul roșu al asfințitului vestitor de furtună ● La marginea Selenei! ● Două din Saturn! 8) Rourat ● Constelație boreală, în dreptul căreia trece soarele, între 21 aprilie și 21 mai. 9) Colțuri de stea! ● Urare la o agapă. 10) Constelație din emisfera boreală, unul dintre cele 12 semne ale zodiacului ● Altă denumire a constelației Capricornul (neart.). 11) Numele unei constelații care, în semnul zodiacului, reprezintă un om cu arcul (fem.). *DICȚIONAR: PAC; IDE; TORO; OONA; OCT; ETA; DAIR; EAK; AEGIR; ROOS.*
(Dimitrie ANTONESEI)

Soluția careului "CULESE DIN ZBOR": ZEPELIN; ACE; PLAFON; STOL; IROSITE; VE; ICAR; MARTOR; BEȘICI; AERO; I; U; A; SIN; A; SATELIT; IAN; VIS; TALERE; DISTANȚA; I; MOTIV; INAPT; NACELE; VAS.

MONITORUL SENTIMENTAL

Prietenia mea nu o vei pierde

Bobby: Ca de obicei, un semn de viață din partea ta a fost o nouă bucurie. Aș vrea să știi că sînt alături de tine și îți deplîng ghinionul ori refuzul destinului, cum vrei tu să-l numești. Citindu-ți scrisoarea, trăiam tristețea din cuvintele tale și simțeam gustul amar al înfrîngerii într-un război cu totul nedrept: "...M-am obișnuit cu ideea înfrîngerii. De data aceasta mi-a fost mai greu, dar am reușit să trec și prin aceste clipe grele pentru mine...". Te înțeleg foarte bine și, dacă ar fi să-ți fac o confesiune, aș recunoaște că și eu am fost o "ghinionistă..." în cea mai mare parte a vieții mele. Din păcate, acesta este destinul oamenilor!

Mai mult ca sigur, consolările mele nu te vor ajuta și cel mai bine ar fi să depășești momentul. În nici un caz nu sînt de acord cu ceea ce îmi scrii tu: "...De cînd am primit acel refuz categoric, am început să urăsc sexul feminin... Nu cred că voi mai iubi o persoană așa cum am iubit-o pe ea...". Nu este adevărat! Vei mai iubi și niciodată nu va fi îndeajuns. După orice înfrîngere, oamenii spun întotdeauna aceleași cuvinte: "Nu voi mai iubi...!", "Nu mai pot...!" și, totuși, a doua zi, o iau de la capăt, iubind mai mult decît ar fi crezut vreodată că s-ar mai putea.

Sînt oameni care ne merită dragostea cu adevărat iar cel mai bun lucru ce ne rămîne de făcut este să încercăm să-i găsim, chiar dacă... nu vom reuși niciodată. Prietenia mea nu o vei pierde și de aceea sper că vom păstra legătura în continuare, chiar și atunci cînd vei fi în armată. Mi-au plăcut foarte mult povestirile tale și aș vrea să închei cu motto-ul cu care tu ți-ai început epistola: "Hazardul este primul ministru al norocului".

ANA-MARIA

BCU
BIBLIOTECA

IAȘI

Salariații de la TEROM s-au ridicat împotriva conducerii

EXTERN

Ungaria, Polonia, Cehia și Slovacia au acceptat "Parteneriatul pentru pace"

SPORT

ADRIAN PASCAL

"Vom bate echipa din Dijon și acasă și în deplasare"

JOI
13 IANUARIE
1994
An IV,
Nr. 9 (768)
8 PAGINI - 100 LEI

cotidian de informații

Monitorul

Înainte de a anunța Poliția, Salvarea sau Pompierii, sunați la MONITORUL!
Telefon: 17.25.57

Director onorific: AUREL LEON
Redactor șef: DAN RADU

CE MAI E NOU

Amănunte despre gravul accident aviatic de la Tuzla

Biroul de presă al Armatei informează că cercetările efectuate de către Comisia numită de către Ministerul Apărării Naționale în legătură cu accidentul aviatic de la Tuzla evidențiază faptul că elementul cel mai probabil al producerii catastrofei constă în apariția unei situații perturbatoare în cabina pasagerilor. Această situație a fost determinată de agravarea stării de sănătate a bolnavului, cu influență asupra comportamentului însoțitorilor, transmisă și membrilor echipajului în timp ce aceștia executau manevrele decolării. Comisia a constatat că s-au luat toate măsurile regulamentare de pregătire a elicopterului pentru zbor. Anterior efectuării misiunii, aeronava a fost verificată. Speculațiile care au apărut în presă sînt lipsite de temei real. Investigațiile referitoare la accident continuă.

Președintele Bill Clinton vrea să urgenteze ajutorul pentru Rusia

În cursul viitorului summit de la Moscova, președintele american Bill Clinton intenționează să promită Moscovei că va face presiuni asupra Occidentului pentru a urgenta acordarea unui ajutor Rusiei, informează REUTER, citînd un responsabil al Ministerului american de Finanțe. El a declarat că atît statele din Grupul celor 7 (G7), cît și instituțiile financiare internaționale au ajuns la o nouă percepție a situației din Rusia și a impactului ei asupra comunității internaționale, motiv pentru care caută modalități de accelerare a ajutorului destinat Moscovei. G7 a livrat anul trecut Rusiei doar jumătate din ajutorul promis, în valoare de 43 miliarde dolari. Dintre aceștia, 15 miliarde au fost folosite pentru reeșalonarea datoriei externe a fostei U.R.S.S., moștenite de Moscova. Secretarul Trezoreriei S.U.A., Lloyd Bentsen, în prezent aflat în capitala rusă pentru summit-ul Clinton - Elțîn, a adresat o scrisoare miniștrilor de Finanțe ai țărilor G7, prin care le cere să găsească modalități de "energizare" a ajutorului destinat Rusiei.

Ucraina vrea prietenie cu Republica Moldova

Republica Moldova este privită, în plan strategic, drept cel mai apropiat vecin al nostru, cu care putem crea relații de prietenie normale, iar poziția Ucrainei se bazează pe recunoașterea unității și indivizibilității frontierelor Moldovei - a afirmat, într-un interviu, Vitalie Boiko, ambasadorul Ucrainei la Chișinău. În timpul ultimei întîlniri la Kiev, a spus el, Leonid Kravciuk a exprimat intenția Ucrainei de a contribui la reglementarea conflictului din zona nistreană.

Pînă la jumătatea anului, discuțiile despre unificarea liberală se vor concretiza

Președintele P.N.L., Mircea Ionescu Quintus, a apreciat, în cadrul conferinței de presă săptămînale, că discuțiile privind alianța liberală sînt în curs de desfășurare. În acest context, domnia sa a apreciat că aceste convorbiri, ce se vor desfășura în săptămîna care urmează, "nu vor afecta în nici un fel alianța cu P.A.C.". Despre discuțiile privind unificarea liberală, președintele P.N.L. a estimat că pînă la jumătatea acestui an "cel puțin o parte din convorbirile pe care le purtăm pentru realizarea acelei alianțe vor fi concretizate. Cu toate că partidele care sînt angrenate în aceste convorbiri, inclusiv cel condus de Nicolae Cerveni, P.N.L.-c.d., fac parte din Convenția Democratică, Mircea Ionescu Quintus este de părere că "nu toată lumea de la noi este de acord cu ideea intrării în Convenție a unui partid liberal unificat. Dacă vom face un pact de alianță cu cele trei partide care sînt membre în C.D.R. vom fi obligați și noi să facem parte din ea, constituind astfel forul liberal al C.D.R.".

Sucursala BĂNCII ROMANE PENTRU DEZVOLTARE,
- AGENȚIA ANASTASIE PANU nr. 2 Iași
(Centrul Civic, vis a vis de fostul bazar)

are deosebita plăcere de a vă aduce la cunoștință, pentru creșterea economiilor dv.,
MAJORAREA DOBÎNZILOR
anuale la depunerile în conturile de depozit ale persoanelor fizice astfel:

- depozite constituite pe termen de 365 zile 95%
- depozite constituite pe termen de 275 zile 85%
- depozite constituite pe termen de 180 zile 80%
- depozite constituite pe termen de 90 zile 75%
- depozite constituite pe termen de 75 zile 70%;

60 zile-65%; 45 zile-60%; 30 zile-56%; 15 zile-53%

* - Calculul lunar al dobînzilor la depozitele constituite și virarea acestora în conturi curente personale de disponibilități pentru care se acordă o dobîndă anuală de 50%.

PRIN CALCULUL LUNAR AL DOBÎNZILOR PUTEȚI BENEFICIA DE URMĂTOARELE
AVANTAJE:

* - Restituirea acestora oricînd, la solicitarea dvs.;
* - Fructificarea acestora prin păstrarea în conturi curente personale de disponibilități, pentru care se plătește dobînda de 50% pe an;
* - Constituirea, prin dobînzile bonificate, a unor noi depozite, în sumă de cel puțin 100.000 lei.

Pentru un depozit în sumă de 1.000.000 lei, păstrat la BANCA ROMANĂ PENTRU DEZVOLTARE, timp de un an, dobînda totală ce vi se cuvine este de 950.000 lei, respectiv 79.166,6 lei pe lună.
Dobînda lunară de 79.166,6 lei poate fi:
* - pusă la dispoziția dvs. oricînd, integral sau parțial;
* - păstrată în contul curent personal de disponibilități;
* - utilizată de dvs. pentru constituirea de noi depozite.

În cazul păstrării dobînzii lunare de 79.166,6 lei în contul curent personal de disponibilități, într-un an, suma de 950.000 lei se majorează cu suma de 301.955 lei, la 1.000.000 lei, revenind 2.251.955 lei.

Vă mulțumim și vă așteptăm zilnic între orele 8.30-13.00.

"Monitorul" continuă dezvăluirile privind împroprietărirea ilegală cu terenuri intravilane a unor persoane importante din Iași

MAREA AFACERE A "AGRONOMILOR"

la conferința de presă de ieri, prefectul și subprefectul au încercat să se disculpe

Ieri, la sediul Prefecturii, a avut loc o conferință de presă pe tema stadiului aplicării Legii fondului funciar. Discuțiile s-au purtat, în principal, pe marginea anchetei publicate în numărul de ieri al cotidianului nostru, în care s-a arătat că aproximativ 200 de persoane - salariate în sectorul agricol de stat - au primit în mod ilegal terenuri pe raza municipiului Iași. Acuzați, în materialul respectiv, că au tolerat acest abuz, prefectul Dan Gâlea și Constantin Dascălu - directorul Direcției Generale pentru Agricultură și Alimentație - au admis că ilegalitatea există, dar au precizat că responsabilitatea pentru această încălcare a legii o poartă majoritatea membrilor comisiei județene pentru aplicarea Legii 18/1991, care au votat pentru împroprietărirea celor aproximativ 200 de specialiști în agricultură, precum și membrii comisiei municipale similare. Toți aceștia, în opinia d-lui Gâlea, au interpretat în mod eronat prevederile respectivei legi. Cu alte cuvinte, faptul că atît prefectul, cît și directorul D.G.A.A. Iași au semnat documentele care atestau dreptul de proprietate al celor 200 de cetățeni îi acuză pe cei doi într-o mult mai mică măsură decît s-ar putea crede. Cel puțin așa au prezentat lucrurile prefectul Dan Gâlea și Constantin Dascălul - directorul D.G.A.A. - la conferința de presă de ieri. Ca argument hotărîtor, ei au invocat faptul că, încă din luna iunie a anului 1992, Prefectura a inițiat verificarea legalității titlurilor de proprietate eliberate în conformitate cu anexa 2b și anexa 11, din Regulamentul de aplicare a Legii fondului funciar, anexe care reglementează modul în care specialiștii din agricultură pot primi terenuri.

Dacă așa stau lucrurile, este cel puțin curioasă Hotărîrea nr. 336, din 24 noiembrie 1992 - dată deci la cinci luni după începerea acțiunii de verificare! - prin care comisia județeană pentru aplicarea Legii fondului funciar a validat o listă cu 25 de persoane ce urmau să primească terenuri, în baza aceleiași anexe 11. Pe această listă apar numele a 21 de angajați ai D.G.A.A., doi pensionari și două persoane care lucrează la I.S.C.I.P. Tomești și PESCARIS S.A. *(continuare în paagina 3)* (Costel STROESCU, Sorin SIMON, Valentin GHEORGHIȚĂ)

Subprefectul Alexandru Anghel, președintele Comisiei județene de cercetare a abuzurilor privind aplicarea Legii 18, și Dan Gâlea, prefectul județului, la conferința de presă de la Prefectură consacrată dezvăluirilor făcute ieri de ziarul nostru.

Ieri, Convenția Democratică a fost la Cotroceni

Ion Iliescu refuză să devină primul președinte reformist al României

Ieri dimineață, la Palatul Cotroceni, a avut loc o întîlnire a reprezentanților tuturor partidelor ce compun Convenția Democratică din România cu președintele Iliescu. Membrii CDR au propus președintelui Iliescu să participe la schimbarea actualei coaliții guvernamentale și să propună formarea unui nou guvern compus din PDSR-CDR și PD(FSN). În opinia participanților CDR prezenți la întîlnire, partidele din coaliția guvernamentală (în afara PDSR) blochează reforma. Nicolae Manolescu a precizat că o "nouă majoritate parlamentară, a CDR și PDSR, ar garanta continuitatea procesului de reformă, care să împiedice convulsiile sociale, să oprească inflația și să crediteze, pe plan extern, eforturile societății românești". Președintele Iliescu, după ce a salutat "dialogul constructiv" cu CDR, a refuzat ideea unei noi coaliții guvernamentale și a unui nou guvern: "Nu cred că este realist să se vorbească, în acest moment, de o nouă coaliție guverna-mentală". Refuzul președintelui arată că atît domnia-sa, cît și PDSR nu doresc schimbarea raportului de forțe politice și n-au intenția să împartă puterea cu nimeni. **Alte amănunte și reacții după întîlnirea de la Cotroceni puteți citi în pagina 4.**

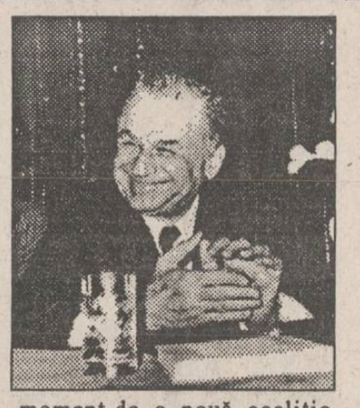

Sigur vă interesează

Au fost stabilite încă șase centre de primire a actelor pentru alocații

Ieri dimineață, timp de cîteva ore, Primăria municipiului Iași a fost luată cu asalt de un grup numeros de persoane, care doreau să întocmească dosarele pentru alocațiile copiilor lor. Deoarece personalul Primăriei angajat în întocmirea acestor dosare numără doar zece persoane (ce pot întocmi maxim 1000 dosare zilnic), Constantin Simirad, primarul municipiului, a hotărît suplimentarea acestui efectiv cu încă zece persoane (angajați ai regiilor locale) și deschiderea a încă șase centre de primire a actelor.

Astfel, începînd de azi, mai funcționează următoarele centre de primire a actelor pentru întocmirea dosarelor de alocații pentru copii: trei centre la sediul R.A. "Locuința", un centru la sediul R.A.G.C., un centru la sediul R.A. Citadin și un centru la sediul R.A.T.C. (Ovidiu LUNGU)

Apelul "Monitorului" a avut ecou

RENEL s-a oferit să sponsorizeze echipa de handbal AURA

Ieri dimineață, în urma unei convorbiri telefonice, dl. Ioan Tărăboanță, directorul Filialei Rețele Electrice Iași a RENEL, i-a propus d-lui Adrian Pascal, patronul echipei de handbal Aura, o sponsorizare cu suma de 500.000 lei. Nu știm dacă această sponsorizare vizează numai perioada imediat următoare, sau dacă această colaborare se va extinde în viitor. Ne-am bucura dacă acest exemplu ar fi urmat și de alți conducători de întreprinderi, societăți comerciale de stat sau firme particulare.

Un rezultat al dezastrului economic în care ne aflăm

Studenții duc mare lipsă de cadavre omenești

La Catedra de anatomie din cadrul Universității de Medicină și Farmacie din Iași se manifestă o veritabilă criză de cadavre.

În bazinele cu formol, de la subsolul clădirii în care își are sediul Catedra respectivă, se găsesc în prezent doar zece cadavre, spre deosebire de anii trecuți cînd existau cîteva zeci. Profesorul Grigore Mihalache, de la Catedra de anatomie, ne-a precizat că această situație se datorează faptului că, pentru a moșteni bunurile pămîntești ale decedatului, apar deseori rude extrem de îndepărtate, sau necunoscuți care se pretind a fi rude ale celui decedat și care își iau corpul de la instituțiile ce sînt, de obicei, surse de cadavre pentru disecții. Majoritatea morților provin de la spitalele de boli cronice, unde foarte des suferinzii sînt părăsiți de familie.

O altă sursă de cadavre o constituie institutele de medicină legală, unde morți care nu sînt identificați sînt ținuți un timp în congelator, apoi sînt virați către Catedra de anatomie.

Există cazuri în care unii medici își donează corpul, pentru binele umanității - însă aceste situații sînt extrem de rare. Dată fiind situația economică actuală și faptul că o înmormîntare costă destul de scump, la Catedra de anatomie s-au prezentat, în ultimul timp, cîțiva pensionari care, deși au familie, doresc să-și doneze corpul pentru a-și scuti familiile de cheltuieli în cazul decesului lor.

Grigore Mihalache ne-a spus că, în asemenea cazuri, este necesar acordul familiei.

După ce cadavrul a intrat în posesia Catedrei de anatomie, este supus operațiilor de preparare și formolizare, iar după șase luni studenții pot analiza cadavrul. De la începerea studiilor pe un cadavru, acesta rezistă cel mult doi ani, după care oasele sînt curățate de părțile moi și trimise catedrei de osteologie. Oricărui student medicinist i se recomandă să studieze pe cît mai multe cadavre pentru a se obișnui cu diferite varietăți de pacienți. Din considerente de igienă, studenții nu lucrează pe cadavre proaspete, însă, atunci cînd este cazul, sînt aduse organe proaspete de la morga spitalelor. Profesorul Grigore Mihalache ne-a comunicat că, în Occident, morții se păstrează în alcool, lucru care la noi nu este posibil, deoarece alcoolul este foarte scump. (Dan FODOR)

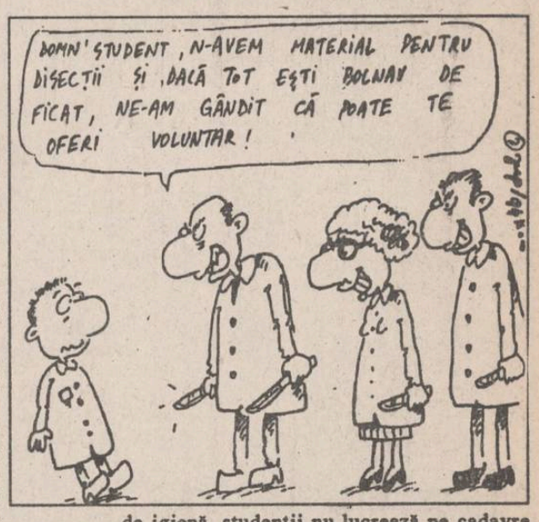

Programul sesiunii de bacalaureat din acest an

■ elevii vor susține cel puțin cinci examene

La examenul de bacalaureat, sesiunea iunie 1994, se pot înscrie cei care au absolvit clasa a XII-a, învățămînt liceal de zi, și clasa a XIII-a, învățămînt liceal seral, promoția 1994, precum și absolvenții din promoțiile anterioare care nu au susținut trei sesiuni. Pînă la data de 15 martie a.c., toți elevii din clasele terminale sînt obligați să își exprime, în scris, opțiunile pentru obiectele de studiu prevăzute cu probe la alegere la care doresc să susțină examenul de bacalaureat. Absolvenții liceelor industriale, agricole, silvice, economico-administrative și de servicii, sanitare, de informatică, de metrologie, de artă, ai claselor bilingve, care doresc să obțină atestatul profesional, sînt obligați să susțină, în afara examenului de bacalaureat, și probele practice specifice.

Graficul privind organizarea și desfășurarea examenului de bacalaureat este următorul:

15 - 20 iunie - înscrierea candidaților; 21 - 22 iunie - examinarea orală la limba și literatura română; 23 - 24 iunie - examinarea orală la limba și literatura maternă, pentru candidații de la școlile (clasele) cu predare în limbi ale minorităților naționale; 25 - 26 iunie - examinarea orală, sau, după caz, proba practică, la alegere, la unul dintre obiectele de studiu de cultură generală incluse în planul de învățămînt, altul decît cele obligatorii sau decît cel ales pentru 30 iunie 1994; 27 iunie - lucrare scrisă la limba și literatura română; 28 iunie - lucrare scrisă la limba și literatura maternă, pentru candidații de la școlile (clasele) cu predare în limbi ale minorităților naționale; 29 iunie - lucrare scrisă, în funcție de profil, la unul din obiectele de studiu: matematică, fizică, chimie, prima limbă străină, limba latină, istorie, biologie; 30 iunie - lucrare scrisă, la alegere, la unul dintre obiectele de studiu de cultură generală din profilul opus celui al liceului, din materia clasei a XII-a; 4 iulie - afișarea rezultatelor.

Programa pentru obiectele de examen obligatorii cuprinde materia studiată în clasele a IX-a - a XII-a, curs de zi. Pentru proba la alegere din profilul opus, programa obiectelor de studiu va cuprinde numai materia pentru clasa a XII-a, cursuri de zi. **(Dan FODOR)**

Anul acesta va fi amenajat la Iași un cimitir cu 60.000 de locuri de veci

■ noul cimitir, cu numele "Sf. Petru și Pavel", are 22 hectare

În luna aprilie a acestui an, R.A.G.C.C. Iași va finaliza amenajările la noul cimitir "Sf. Petru și Pavel", aflat în continuarea cimitirului "Eternitatea".

Totodată va fi dată în folosință o modernă clădire de două nivele, ce va funcționa ca sediu al administrației cimitirului, cu săli pentru depuneri mortuare, comemorări și locuri pentru desfășurarea activităților cu specific de pompe funebre.

Noul cimitir, avînd o suprafață de aproximativ 22 hectare, va dispune de circa 50-60 mii locuri de morminte.

După cum ne-a declarat inginer Antonel Grosu, director general al R.A.G.C.C., "după Revoluție, suprafața cimitirelor din orașul Iași a crescut considerabil, astfel încît pentru o perioadă de 70-80 ani nu vor fi probleme referitoare la locurile de înmormîntare. De asemeni, R.A.G.C.C. practică cele mai reduse tarife din țară pentru aceste locuri".

Astfel, un loc în zona rezidențială (ultracentral) costă 8000 lei, clasa I (loc de veci) între 5.000-6.000 lei, clasa a II-a (perioadă de 25 ani) 3.000 lei, iar clasa a III-a (pentru 7 ani) 500 lei. **(George IGNAT)**

ORAȘUL PE O COLOANĂ

■ Rectorul Carol Stanciu este chemat să dea explicații

Dosarul întocmit de Curtea de Conturi în urma recentului control efectuat la Universitatea de Medicină și Farmacie Iași a fost înaintat pentru judecare Colegiului Jurisdicțional de pe lîngă Curtea de Conturi.

După analizarea dosarului, Colegiul Jurisdicțional a trimis citații rectorului UMF, prof. dr. Carol Stanciu, și contabilului-șef, Magda Ciofu. Ei au fost convocați în fața Colegiului Jurisdicțional pe data de 21 ianuarie 1994, pentru discutarea "descărcării de gestiune".

În legătură cu această citație, rectorul Carol Stanciu a declarat că nu se știe de ce a fost chemat, iar contabilul șef "trebuie să răspundă dacă a greșit, într-adevăr". **(Cristina LECA)**

■ Procesul lui Ionel Onofraș a fost strămutat la Buzău

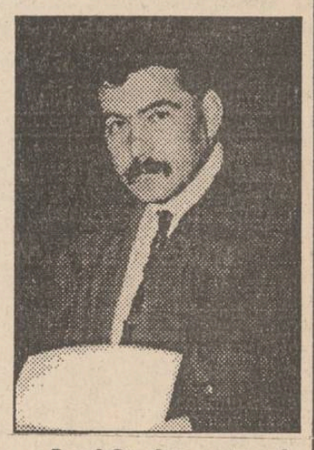

Ionel Onofraș, patronul firmei Occo Silhouette

Curtea Supremă de Justiție a hotărît strămutarea de la Vaslui la Buzău a procesului în care se află inculpați Ionel Onofraș, Liviu Munteanu, Luca Laurențiu și Ion Olteanu, acuzați de incendierea mașinii avocatului ieșean Corneliu Morariu. După ce, pe data de 7 ianuarie, procesul de la Vaslui a fost suspendat prin decizia Curții Supreme, aceasta a analizat dovezile prezentate de avocatul Corneliu Morariu, conform cărora, inculpatul Ionel Onofraș are o rudă la Parchetul de pe lîngă Judecătoria Vaslui și o alta la Poliția Vaslui, iar acest lucru ar putea influența decizia completului de judecată.

Avocatul Corneliu Morariu nea declarat că, din punctul lui de vedere, hotărîrea Curții Supreme de Justiție privind strămutarea procesului la Buzău este justă. **(Alexandru IONESCU)**

■ O firmă din Portugalia vrea să construiască apometre la Iași

Mircea Preda, director în Departamentul pentru Administrație Publică Locală din cadrul Guvernului a anunțat conducerea R.A.J.A.C. Iași că aprobă efectuare unei vizite în Portugalia a unor angajați ai acestei regii. Prin această vizită, R.A.J.A.C. speră să stabilească condițiile privind instalarea la Iași a unei antreprize de contoare pentru apă, care să deservească zona Moldova. Antrepriza urmează să fie realizată în cooperare cu firma portugheză "Bruno-Janz" - Herdeiros S.A. Reamintim că o firmă chineză a purtat zilele trecute discuții cu reprezentanții R.A.J.A.C. cu privire la construirea de apometre industriale la S.C. Tehnoton S.A. Întrebat care va fi alegerea municipalității în cazul cînd vor exista două oferte (una portugheză și una chineză), primarul Constantin Simirad a declarat: "O voi alege pe cea mai ieftină. Oricum, eu sînt convins că mai ieftin decît chinezii nu poate face nimeni apometre". **(Ovidiu LUNGU)**

■ R.A.T.C. vinde tot mai puține bilete

După cum ne-a informat directorul exploatare din cadrul Regiei Autonome de Transport în Comun Iași, Neculai Abălașei, în anul 1993 numărul celor care au cumpărat bilete de călătorie a scăzut cu 50% față de anul 1992. De asemenea, s-a micșorat de trei ori numărul posesorilor de abonamente RATC. Aceste reduceri ale încasărilor au creat mari probleme regiei în achitarea cheltuielilor cu reparațiile efectuate mijloacelor de transport și a făcut imposibilă angajarea de personal tehnic. O altă problemă gravă a transportului în comun o reprezintă nenumăratele gropi și pierderi de apă de pe străzile municipiului, care contribuie la uzura prematură a autobuzelor și troleibuzelor. În 1994 vor intra în circulație 16 noi tramvaie produse de S.C. NICOLINA„ din Iași. **(George IGNAT)**

■ Acte pe care le puteți găsi la redacția cotidianului MONITORUL

Au fost găsite o serie de acte de identitate care, în prezent, se află la redacția cotidianului "Monitorul", camera 21. Titularii, Marin Beceru, str. Ciurchi nr.2, Lucian Bătă, str. Străpungerea Silvestru nr.58, Petrică Balica, Dănuț Bădărău, Constantin Raiu, comuna Drînceni, jud. Vaslui, Dănuț-Ticu Contu, comuna Rebricea, jud. Vaslui și Tiberiu Cosma, comuna Priscov, jud. Buzău, sînt invitați la redacție pentru a le ridica, zilnic, între orele 9,00-15,00. **(G.I.)**

■ Astăzi, Concert de Jazz la Filarmonica "Moldova"

Astăzi, 13 ianuarie, la orele 19,00, în organizarea Centrului Cultural Francez din Iași - director George Diener - are loc un Concert de Jazz. Concertul va fi susținut de către "Sophia Domancich Trio" pe scena filarmonicii "Moldova" din Iași. Cunoscătorii susțin că "Sophia Domancich Trio" cîntă un jazz de cea mai înaltă calitate, apreciat în multe țări ale Europei. **(Dorin POPA)**

■ Doi minori cercetați de Poliție

În prezent, sînt cercetați în stare de libertate Matache Costel și Spătaru Ion, de 15 ani din Iași, care fac parte din grupul de minori ce comit tîlhării în Gara Iași. Aceștia, în perioada iulie-decembrie 1993, au comis mai multe furturi în dauna călătorilor, estimate la aproximativ 153.000 lei.

Poliția Trafic Feroviar din Gara Iași se confruntă în continuare cu numeroase probleme ridicate de minorii din stația C.F.R. Iași. Plutonierul major Mihai Tomulescu ne-a declarat că acești "copii ai străzii" sînt foarte greu de stăpînit. Ei sînt prinși furînd și predați Caselor de Copii sau Centrului de Primire a Minorilor, dar după o săptămînă revin în Gară.

Murdari, bolnavi, prezența lor în stația C.F.R. Iași a dus la exasperare atît personalul feroviar precum și patronii sau vînzătorii din preajma gării. **(Alina ȘTEFAN)**

Un ajutor important pentru firmele cu activitate de export

■ EXIMBANK încheie polițe de asigurare pentru producția destinată exportului

Nicolae Petreanu, directorul general al EXIMBANK

În incinta Barului de noapte al hotelului "Unirea" din Iași, a avut loc întîlnirea dintre conducerea Băncii de Export-Import a României și peste o sută de reprezentanți ai unor firme cu capital de stat și particular din Iași. Una dintre ofertele acestei bănci se referă la posibilitatea de a acorda credite pe termen de pînă la un an, în completarea fondurilor proprii ale agenților economici, pentru realizarea producției destinate exportului și a exporturilor în curs de încasare, executării de construcții montaj în străinătate, prestări de servicii internaționale etc. Trebuie cunoscut faptul că EXIMBANK nu deschide conturi direct angenților economici, ci lucrează cu aceștia prin intermediul băncilor comerciale.

Un alt domeniu în care EXIMBANK își desfășoară activitatea este cel al acțiunilor de asigurare a creditelor de export-import. Este vorba de polița globală prin care se asigură, în general, riscurile pe termen scurt pentru întreaga cifră de afaceri la export a asiguratului și polița specifică prin care se asigură riscurile pe termen mediu și lung pentru un singur contract, în cazul bunurilor de capital sau al proiectelor de investiții care nu pot fi asigurate prin polița globală. Aceste polițe acoperă fie numai riscul de postlivrare, fie împreună cele două riscuri: cel de postlivrare și cel de prelivrare.

Conform afirmațiilor directorului general al EXIMBANK, Nicolae Petreanu, scopul principal al activității băncii în cauză este de a promova activitatea de export-import. **(Alin TOCAN)**

Salariații de la TEROM s-au ridicat împotriva conducerii

■ ei au hotărît să organizeze în fiecare zi mitinguri de protest

Miercuri, 12 ianuarie 1994, ora 14,00, la Clubul Sindicatului "Terom" a avut loc adunarea generală cu liderii sindicali din secțiile S.C. TEROM S.A. La adunare au participat 242 de lideri care reprezintă opinia a peste 6.000 de sindicaliști. Adunarea a fost condusă de Aurel Livinț, liderul sindicatului "Terom" și secretarul executiv al Uniunii teritoriale C.N.S.L.R.-Frăția.

Principalele probleme dezbătute au fost:

- demisia actualei conduceri a societății;
- organizarea unui miting de protest în fața sediului S.C. TEROM S.A.

Astăzi, 13 ianuarie 1994, conducerea sindicatului "Terom" va cere demisia actualei conduceri, care ar trebui să se producă pînă luni, 17 ianuarie 1994, orele 14,00. Dacă acest lucru nu va avea loc, s-a hotărît ca marți dimineață, 18 ianuarie 1994, orele 12,45, să se organizeze un miting de protest. **(Viorel VATAMANU)**

Elevii Liceului de Informatică vor purta uniforme școlare

■ elevii claselor a XI-a vor purta sacou vișiniu și pantalon negru

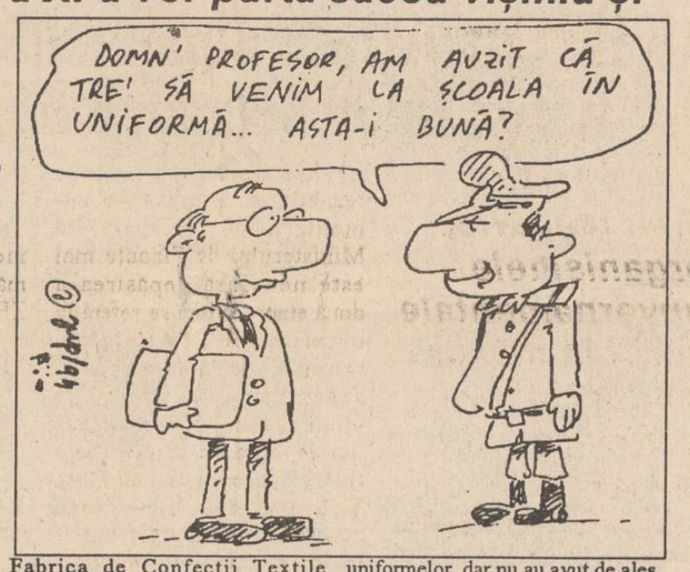

Unul dintre primele lucruri pe care l-au solicitat liceenii la începutul anului 1990 a fost anularea obligației de a purta uniforme școlare, ceea ce au și obținut. La trei ani de la această "victorie", în unele licee profesorii doresc ca instituția în care își desfășoară activitatea să facă o notă aparte față de alte licee, și astfel există inițiative serioase de reintroducere a uniformelor școlare.

La Liceul de Informatică "Grigore Moisil" din Iași, directoarea Ecaterina Ilisei ne-a informat că va introduce, în cel mai scurt timp, un anumit tip de îmbrăcăminte: elevii din clasele a IX-a și a X-a vor purta sacouri bleumarin și pantaloni (sau fuste) gri, iar cei din clasa a XI-a se vor deosebi net de colegii lor mai mici prin portul unor sacouri vișinii asortate cu pantaloni (sau fuste) negri. Elevii clasei a XII-a vor fi lăsați să se îmbrace cum doresc.

Directoarea liceului ne-a declarat că majoritatea elevilor au fost de acord și, bineînțeles, adoptarea noului tip de uniformă nu este obligatorie. Ecaterina Ilisei ne-a precizat că pentru achiziționarea materialelor de la Fabrica de Confecții Textile Buhuși, fiecare elev a achitat suma de nouă mii lei, iar pentru manoperă va mai avea de plătit încă zece mii lei.

"Alegerea materialelor s-a făcut în funcție de preferințele elevilor", ne-a mai spus directoarea liceului. Asupra noilor uniforme am solicitat opiniile cîtorva elevi ai liceului, care au afirmat, în unanimitate, că nu au fost de acord cu introducerea uniformelor, dar nu au avut de ales.

Referitor la culorile pentru uniforme, am reținut cîteva opinii mai interesante:

"Nuanța de vișiniu e de-a dreptul insuportabilă" (elevă, clasa a XI-a)

"Au ales un bleumarin șters" (elevă, clasa a IX-a)

"Cînd am văzut nuanța de gri, m-a apucat jalea" (elev, clasa a X-a). **(Dan FODOR)**

Primarul din Mogoșești a fost suspendat din funcție

■ cu puțin timp în urmă, Viorel Andrei l-a bătut pe un consătean pînă cînd i-a scos dinții

Ieri, prin Ordinul nr. 3, prefectul județului Iași, Dan Gâlea, a anunțat Departamentului pentru Administrație Publică Locală suspendarea lui Viorel Andrei din funcția de primar al comunei Mogoșești.

Motivul acestei suspendări este că primarul Viorel Andrei a comis acte huliganice în timpul unei altercații cu un grup de cetățeni, altercație desfășurată la un bar din comună. Prefectul Dan Gâlea a declarat că va propune demiterea primarului Viorel Andrei, după îndeplinirea termenului de contestare în instanța de contencios administrativ. **(Ovidiu LUNGU)**

IMPORTANȚI
În curînd
prima CASĂ DE LICITAȚIE din Iași
TRANZACȚIONĂRI DE AUTOTURISME
ȘI OBIECTE DE ARTĂ
S.C. SURSA MOLDOVEI S.A.
Telefon: 127118; 127114

Din agenda de astăzi a ministrului Tineretului și Sportului

Alexandru Mironov va hotărî soarta complexului hotelier "Orizont"

Astăzi, la ora 18,00, la sediul Prefecturii va avea loc medierea conflictului dintre S.C. IUVENTUS S.A. (fostul complex "Orizont") și Fundația pentru Tineret în prezența ministrului Tineretului și Sportului, Alexandru Mironov. La întîlnire vor participa prefectul Dan Gâlea, primarul municipiului Iași, Constantin Simirad, și reprezentanții celor două părți implicate în conflict.

Reamintim că de peste doi ani Fundația pentru Tineret, o fantomatică organizație de tineret care, în prezent, nu are decît cîțiva membri, încearcă să pună mîna pe elegantul complex hotelier "Orizont". Ei consideră că reprezintă interesele tineretului, afirmînd, într-un comunicat trimis redacției noastre, că Fundația pentru Tineret este un "organism din care fac parte toate organizațiile de tineret din județ". Probabil se referă la faptul că au făcut să dispară fondurile organizațiilor UTC din întreprinderile județului Iași, pe care le-au preluat în anul 1990.

În legătură cu întîlnirea de astăzi, prefectul Dan Gâlea ne-a declarat: "Complexul «Orizont» nu poate fi preluat de Fundația pentru Tineret. Trebuie ca acest complex să treacă în subordinea unei instituții care să asigure controlul".

De aceeași părere este și Dan Pavelescu, șeful Oficiului Județean pentru Tineret și Sport, care consideră că "acest complex trebuie să treacă în subordinea O.J.T.S. care, prin administrarea complexului, ar putea obține banii necesari pentru finanțarea mișcării sportive". **(Costel STROESCU)**

CURS RAPID DE LIMBA ENGLEZĂ

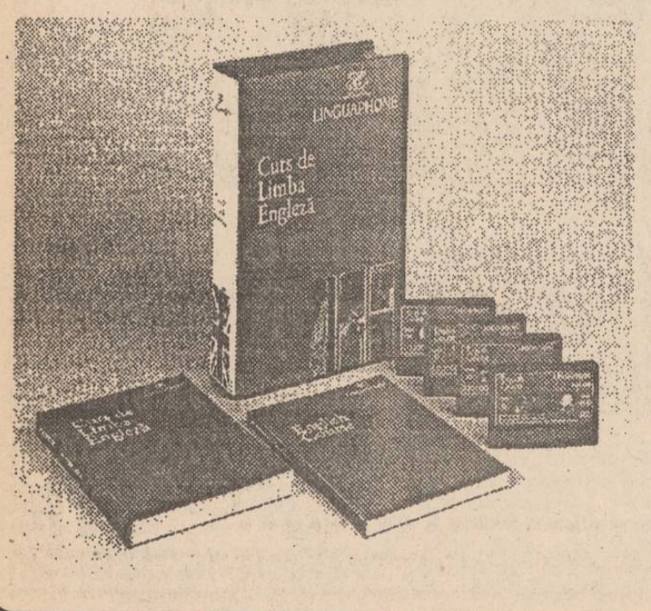

Posibilitatea cunoașterii unei alte limbi vă deschide o nouă lume.

Puteți dobîndi această cunoaștere folosind cursul de limbă engleză: LINGUAPHONE, recunoscut de Universitatea din Oxford și produs în Anglia.

Format din două manuale și patru casete audio, cursul este unul din cele mai perfecționate mijloace concepute vreodată pentru predarea limbii engleze.

Elaborat de profesori experimentați recunoscuți ca experți în domeniul limbii, înțelegîndu-i toate aspectele și fiind foarte documentați în ceea ce privește cultura proprie ei lor națiuni, cursul reușește să atenueze toate dificultățile care ar putea sta în calea progreselor dumneavoastră.

Metoda de lucru a acestui LINGUAPHONE este ușor de urmat și acordîndu-i jumătate de oră pe zi,puteți să parcurgeți și să stăpîniți cunoștințele întregului curs în mai puțin de douăsprezece săptămîni.

Compania de Publcitate "NORD-EST" vă pune la dispoziție acest curs la prețul de 68.000 lei.

Este suficient să telefonați la numărul 172557 și veți primi setul LINGUAPHONE la sediul firmei sau acasă în maximum 48 ore.

S.C. SURSA MOLDOVEI S.A.
organizează concurs pentru ocuparea postului de
DIRECTOR COMERCIAL
în data de 28 ianuarie 1994.
Relații la sediul firmei, Calea Chișinăului nr. 17, telefon 127118, zilnic între orele 14-16.

I.I.R.U.C. S.A. Sucursala 35 Moldova
vă oferă din stoc la prețuri deosebit de avantajoase următoarele echipamente:
se asigură service în garanție și post-garanție precum și materiale consumabile contra-cost
- Case de marcat electronice ROHTECH și ELKA 82
- Cîntare electronice
- Calculatoare PC 286, 386, 486 ICL și EVEREX
- Imprimante EPSON și SIEMENS
- Copiatoare SHARP, CANON, RICOH și MITA
- Telefaxuri PANASONIC
- UPS-uri 400 W
- Calculatoare de birou cu bandă și afișaj
- Calculatoare personale HC 91
- Televizoare color "POLARIS"
Relații la telefoanele 145985, 147359 sau la magazinele noastre din Str. Gv. Muzicescu 10 și Str. Carpați, bl. 919, parter.

Fonduri pentru zootehnie

Conform datelor primite de la Direcția Sanitar-Veterinară Iași, județului Iași i-au fost alocate suplimentar 55 milioane lei pentru lichidarea surselor de infecție în rîndul animalelor bolnave, precum și pentru completarea efectivelor de animale diminuate prin sacrificarea celor bolnave. În scopurile menționate mai sus, la nivelul anului 1993, județul Iași a beneficiat de 162 milioane lei, din care 108 milioane lei au fost alocate societăților comerciale cu capital majoritar de stat, 52 milioane societăților cu capital privat, iar aproximativ 2 milioane lei au fost atribuiți crescătorilor individuali de animale. Vasile Hrițcu, directorul Direcției Sanitar-Veterinare Iași, ne-a declarat: "Fondurile de mai sus au avut o destinație precisă, fiind folosite în principal pentru acoperirea diferențelor între valoarea reală a animalului și cea rezultată prin tăierea acestuia datorită bolii." **(Sandu TACU)**

Marea afacere a "agronomilor"

■ ieri, într-o conferinţă de presă, prefectul Dan Gâlea a recunoscut existenţa abuzurilor, dar a precizat că, pe raza municipiului Iaşi, terenurile au fost împărţite prin hotărîri exclusive ale Comisiei Municipale de Aplicare a Legii fondului funciar

(continuare din pagina 1)

În mod ciudat, dar nu şi inexplicabil, numele Cocîrţă Toma, amestecat printre celelalte, apare cu menţiunea "inginer la D.G.A.A.". Pentru informarea cititorilor noştri, precizăm că persoana numită mai sus este chiar cunoscutul director al societăţii COMTOM Tomeşti şi nicidecum angajat al D.G.A.A. Am făcut această precizare suplimentară deoarece ieri, în cadrul conferinţei de presă, prefectul Dan Gâlea a susţinut că, în momentul în care a semnat hotărîrea amintită, nu cunoştea cine sînt persoanele nominalizate pe lista anexată. Prefectul de Iaşi a acuzat, de altfel, în nenumăratele sale intervenţii, imposibilitatea de a verifica personal toate listele pe care trebuia să le girheze cu semnătura sa. "Eu n-am făcut decît să mă conformez votului democratic al membrilor comisiei judeţene" - a fost explicaţia prefectului Dan Gâlea.

Pe parcursul conferinţei de presă, Constantin Dascălu - directorul D.G.A.A. - a intervenit foarte rar în discuţii şi numai pentru a se disculpa. Pentru faptul că a susţinut, cu semnătura sa, cererea celor 25 de persoane de pe lista amintită, Constantin Dascălu a oferit explicaţia că s-au făcut presiuni asupra sa din partea sindicatului din D.G.A.A. şi că, de fapt, asemenea împroprietăriri s-au făcut în toată ţara.

Reproducem, în continuare, fragmente din stenograma conferinţei de presă:

Reporter "Monitorul": Vă rugăm să ne spuneţi, foarte pe scurt, pe cine consideraţi dvs. vinovaţi de comiterea acestui abuz.

Prefectul Dan Gâlea: Am să vă pot spune după ce-mi voi încheia acţiunea de verificare. Eu nu pot să fac nişte afirmaţii cum fac de obicei - mă scuzaţi! - ziariştii. Eu nu obişnuiesc să procedez aşa. Eu procedez numai după ce am, la baza afirmaţiilor mele, nişte dovezi. Nu pot să vă spun acum. Am doar nişte presupuneri, dar pe care nu le pot dezvălui.

- În momentul în care aţi semnat hotărîrea (cu nr. 336/24 noiembrie 1992 - n.r.), nu era tabelul anexat, sau ce să înţelegem?

- Păi, eu nu-l cunosc pe aia.

- Dar acolo scria clar - inginer D.G.A.A...

- El putea să fie, în 1992, inginer la D.G.A.A., dar pînă în 1991 să fi lucrat în C.A.P. şi să fie asimilat apoi la D.G.A.A. (...)

- De exemplu, pe acea listă apare persoana Cocîrţă Toma, cu menţiunea "inginer D.G.A.A.". Toată lumea ştie cine este domnul Cocîrţă. Bănuiesc că şi dvs. ştiaţi foarte bine că dl. Cocîrţă este directorul de la COMTOM Tomeşti.

- V-am spus că şi specialiştii de la I.A.S., pentru că şi COMTOM e asimilată cu un I.A.S., au primit acea derogare de la Ministerul Agriculturii de atunci. (...) D-le, sîntem în această degringoladă în care fiecare înţelege libertatea şi democraţia cum crede el. Ştiu că am riscat, am semnat, angajîndu-mi răspunderea respectivă pentru că ştiam că ăia nu va rămîne "beton" acolo pînă cînd nu voi dispune verificarea, pe care am şi făcut-o. Şi-n felul acesta, poate că cel mai mare cîştig este că am transferat răspunderea şi le-am angajat răspunderea celor care - precum aţi sesizat şi dvs. - dar nu aţi sesizat primii, ci noi, şi, ca dovadă, sîntem în derulare cu anchete ce vor da răspunsuri la întrebările dvs. - astfel încît să ştim: contăm pe oameni oneşti, în care putem să avem încredere ca să ne exercităm, aşa cum e normal, să poţi să-ţi desfăşori viaţa într-un cadru democratic? (...) Deci de-aia trebuie angajată răspunderea celor care au făcut asemenea chestiuni, urmînd să corectăm şi să anulăm. Pentru că spuneam - ăsta e poate cel mai mare adevăr - o greşeală rămîne o eroare care nu se doreşte a fi corectată. Atîta timp cît dvs., dar - repet! - şi noi, am purces la corectarea acestor erori care pot fi din neştiinţă, din prostie, sau - ceea ce este de condamnat - din rea credinţă, din intenţia de abuz, odată ce am dispus corectarea aceasta înseamnă că sîntem în aceeaşi barcă şi nu avem ce ne reproşa unii altora (...)

- Totuşi aţi semnat, trebuie să vă asumaţi răspunderea.

- Eu am cerut comisiilor locale să respecte aceste principii (de aplicare a Legii fondului funciar - n.r.). Pînă cînd mi-am dat seama că aceste principii nu sînt respectate, am semnat fără prea multe probleme. Acum semnez, vă spun, mă uit şi pe o parte şi pe alta (...) Ne-am pronunţat clar, deschis, în comisie (este scris şi în procesul verbal) împotriva atribuirilor de teren specialiştilor din I.A.S.-uri, împotriva atribuirii de teren juriştilor, împotriva altor chestiuni pe care noi, ca indivizi, le-am considerat ilegale; dar eu am semnat o hotărîre a comisiei care, prin vot, la numărare, a făcut jumătate plus unu, cum e în democraţie. Asupra acestei chestiuni ar trebui să ne concentrăm noi - democraţia înseamnă asumarea răspunderii şi tratarea cu răspundere a ceea ce facem.

Constantin Dascălu, directorul Direcţiei Agricole Judeţene, unul din principalii răspunzători şi beneficiari ai împărţirii ilegale a pămîntului în municipiul Iaşi

Lista persoanelor care au primit ilegal teren în proprietate pe raza municipiului Iaşi

1. Bordeianu Ioan - director D.G.A.A., titlul de proprietate nr. 182008

2. Crăciunescu Veronica - director D.G.A.A., titlul de proprietate nr. 182149

3. Gologan Gheorghe - pensionar, titlul de proprietate nr. 182161

4. Amihălăchioaie Constantin - ajutor analist D.G.A.A., titlul de proprietate nr. 182148

5. Iacobuţă Carol - inginer (Radio Iaşi), titlul de proprietate nr. 182155

6. Scarlat Gigi-Luigi - şef birou programare D.G.A.A., titlul de proprietate nr. 182147

7. Roman Ioan - inginer D.G.A.A., titlul de proprietate nr. 181963

8. Târziu Elena - economist D.G.A.A., titlul de proprietate nr. 182159

9. Săvuţă Veronica - inginer D.G.A.A., titlul de proprietate nr. 182143

10. Baltag Maria - inginer D.G.A.A., titlul de proprietate nr. 182135.

Pentru rezolvarea unor probleme legate de împărţirea pămîntului

Ţăranii din comuna Lespezi cer sprijinul PNŢCD

■ ei au declarat că prefectul Dan Gâlea i-a ameninţat cu deposedarea de pămînt dacă îşi mai revendică drepturile "cu ghioaga"

Ieri, un grup de ţărani din comuna Lespezi, judeţul Iaşi, s-au deplasat la sediul P.N.Ţ.C.D. din oraş, pentru a se plînge de rezultatele vizitei prefectului Dan Gâlea şi a membrilor Comisiei Judeţene pentru aplicarea Legii Fondului Funciar, vizită efectuată în comuna sus-amintită, în data de de 10 ianuarie 1994.

Ţăranii Vasile Baciu, Constantin Nechita, Gheorghe Rotaru, Ion Amarandei şi Vasile Vrabie au declarat că în timpul acelei vizite au fost chemaţi în biroul Primăriei din comuna Lespezi, unde prefectul judeţului Iaşi, Dan Gâlea, "s-a răstit" la ei, precizînd că sînt "nişte descreieraţi". În continuare, conform aceloraşi declaraţii, prefectul i-a ameninţat pe ţărani cu deposedarea de pămînt şi cu arestarea, dacă mai revendică pămîntul "cu ghioaga".

De asemenea, locuitorii comunei Lespezi, care s-au deplasat pentru a doua oară la Iaşi, au ţinut să aducă la cunoştinţa membrilor P.N.Ţ.C.D. faptul că directorul general al Prefecturii Iaşi, Neculai Pepelea, deţine cinci hectare de teren la punctul Strahotin, din comuna Lespezi, situat chiar în zona de conflict.

Părăsind oraşul, ţăranii au declarat că acest conflict nu va fi niciodată rezolvat de actuala comisie pentru aplicarea Legii 18 din localitate.

Tot ieri, prefectul Dan Gâlea a susţinut o conferinţă de presă referindu-se la rezultatele deplasării în comuna Lespezi, judeţul Iaşi, efectuată în data de 10 ianuarie 1994. Motivul acestei deplasări a fost o plîngere a autorităţilor locale, care afirmau că un grup de persoane a ocupat abuziv 28 hectare de teren aparţinînd unei ferme a Staţiunii de Cercetări Experimentale Agricole, Podu Iloaiei. Revenit la Iaşi, prefectul Dan Gâlea a declarat că, de fapt, conflictul din comuna Lespezi "nu este o problemă de fond funciar, ci una strict legată de administraţia locală a comunei". În opinia sa, "legea fondului funciar nu prezintă fisuri în această localitate, iar pămîntul revendicat de ţărani este, de drept, al comunei. Problema este că acesta este închiriat Staţiunii de Cercetări şi doar Consiliul Local poate hotărî destinaţia şi proprietarul terenului. În consecinţă, ţăranii, care n-au cunoscut legea, au comis abuzurile, iar cei vinovaţi vor fi traşi la răspundere, deoarece au distrus pe acel pămînt munca de 20 de ani a specialiştilor Staţiunii experimentale. Nu mă îndoiesc că, avînd libertatea de a alege destinaţia acestui teren (păşune sau culturi experimentale), Consiliul local din Lespezi va proceda cum e mai bine pentru obşte şi va lăsa acest pămînt în cadrul Staţiunii experimentale, care va aduce beneficiu pe plan local".

În ceea ce priveşte eventualitatea venirii la Iaşi a ţăranilor din Lespezi, pentru a protesta în cadrul manifestării dedicate Zilei Unirii, pe 24 ianuarie 1994, prefectul Dan Gâlea a declarat: "Ţăranii sînt liberi să vină şi să se manifeste oricum doresc. Eu nu pot să-i împiedic. Totuşi, sînt convins că acum nu au nici un motiv să facă aşa ceva, iar deplasarea mea la Lespezi nu a fost destinată împiedicării unei aşa-zise «revolte»". **(Emilian CONSTANTIN; Ovidiu LUNGU)**

Primarul Iaşului e decis să majoreze chiriile pentru tonete

■ chiriile vor fi plătite numai la casieria Primăriei sau în contul special destinat bugetului local

"În oraş este debandadă, care se manifestă în diferenţa enormă dintre chiriile percepute pentru tonete", a declarat, ieri, primarul Iaşului, Constantin Simirad, în cadrul şedinţei cu reprezentanţi ai serviciilor subordonate Consiliului Municipal. Numeroase plîngeri sosite la Primăria Iaşi atrag atenţia asupra discrepanţelor dintre valorile chiriilor percepute pentru tonetele situate în aceleaşi zone. Aceste diferenţe apar între tonetele închiriate pînă în 1992 (pentru care e percepută suma de maximum 4020 lei/mp/an), în baza unor contracte de închiriere, şi tonetele închiriate după 1992 în urma unor licitaţii publice (care ating valori de zeci de mii de lei/lună/mp). Primarul Constantin Simirad a declarat că va recurge la mărirea chiriilor tonetelor închiriate fără licitaţie publică pînă la o valoare medie a chiriilor din zonele unde sînt amplasate. De asemenea, Primăria municipiului Iaşi anunţă posesorii de spaţii închiriate de la Consiliul Municipal, că, începînd cu 1 ianuarie 1994, chiriile percepute pentru acestea se vor plăti numai la casieria primăriei sau în contul special destinat bugetului local. **(Ovidiu LUNGU)**

Au fost finalizate documentele pentru înfiinţarea zonei economice libere la Iaşi

■ *la sfîrşitul lunii ianuarie, organismele guvernamentale vor fi în măsură să decidă înfiinţarea ZEL la Iaşi*

Ieri, 12 ianuarie, Consiliul Judeţean Iaşi a avizat şi a aprobat planul de amenajare teritorială a Zonei economice libere din Iaşi. Urmează ca, pe data de 14 ianuarie, să fie înaintat CJ Iaşi de către Habitat Proiect şi studiul de fezabilitate. Pentru ca documentaţia să fie înaintată Ministerului de Finanţe mai este necesară depăşirea a două etape. Prima se referă la obţinerea certificatului de urbanism de la serviciile de specialitate ale CJ Iaşi şi primirea acordului proprietarilor de teren din zona respectivă în care va fi înfiinţată ZEL. Cea de a doua etapă constă în prezentarea studiului de fezabilitate specialiştilor de la Ministerul Transporturilor, care vor trebui să facă şi o recunoaştere a terenului. Aceste observaţii se vor anexa la dosarul ZEL, urmînd ca, pînă la sfîrşitul lunii ianuarie 1994, să fie trimisă spre aprobare organismelor guvernamentale în măsură să decidă înfiinţarea ZEL la Iaşi. (Alin TOCAN)

La Spitalul Clinic de Urgenţe Iaşi

Unui om i s-au cusut la loc toate degetele, aduse într-o pungă de plastic

■ operaţia a durat trei ore, timp în care a fost suturat fiecare nerv, fiecare vas de sînge, fiecare muşchi

Recent, medicii Centrului de chirurgie plastică şi reparatorie, care funcţionează în cadrul Spitalului Clinic de Urgenţe Iaşi, au efectuat o nouă operaţie. Aceasta este cea de-a patra replantare-revascularizare efectuată de la începutul acestui an şi cea de-a treizeci şi cincea efectuată de dr. Teodor Stamate, cel care dirijează acest centru. Victima, Ioan D., în vîrstă de 30 de ani, a suferit un accident din neatenţie, fiindu-i retezate, într-o tocătoare mecanică, degetele mîinii drepte, de la index pînă la inelar. Avînd prezenţă de spirit, Ioan D. a recuperat degetele secţionate, le-a pus într-o pungă de plastic iar pe aceasta într-o alta, în care era un amestec de apă cu gheaţă, şi s-a prezentat la spital. Operaţia a durat trei ore, timp în care a fost suturat fiecare nerv, fiecare vas de sînge, fiecare muşchi. S-a lucrat cu microscopul, într-un cîmp operator mărit de 40 de ori. Acest gen de operaţii presupun o mare migală şi o artă chirurgicală desăvîrşită. Se prelucrează mai întîi segmentul amputat, fiind inventariate leziunile nervoase pentru replantare, se identifică vasele de sînge, după care se trece la bontul de amputaţie. Nu sînt rare cazurile în care se impune efectuarea grefelor de vene, vene ale căror diametru nu depăşeşte un milimetru. Odată depăşit acest stadiu, sînt fixate oasele cap la cap, se fixează conexiunile sub garou şi, în momentul în care acesta este scos, se urmăreşte reluarea fluxului sanguin timp de circa 20 de minute, verificînd dacă nu există fisuri în suturi sau cheaguri de sînge. "Cel mai frumos moment", spunea dr. Stamate, "este acela în care vezi că mîna ce a fost replantată capătă culoare, se încălzeşte, că nu mai este o bucată de carne rece şi lipsită de viaţă, aşa cum era înainte de operaţie. Am învăţat că trebuie să încercăm întotdeauna". Mîna astfel operată devine funcţionabilă în proporţie de 70 pînă la 90 la sută. **(Paul ŞTEFAN)**

La Penitenciarul din Botoşani

În ianuarie, puşcăriaşii vor omagia pe Eminescu şi Unirea Principatelor

După cum ne-a informat căpitanul Sandu Aniculăesei, şef serviciu reeducare din cadrul Penitenciarului Botoşani, din punct de vedere cultural, luna ianuarie va fi o "lună plină" pentru aceşti condamnaţi. Astfel, în zilele de 14-16 ianuarie 1994, se vor organiza "Zilele Eminescu", cu ocazia aniversării naşterii Luceafărului. Cu acest prilej va fi lansat oficial nr. 1 (an II) al revistei de cultură şi educaţie "Gazeta volantă", scrisă şi ilustrată în întregime de puşcăriaşi. Ea cuprinde materiale dedicate celor două evenimente ale lunii: "Zilele Eminescu" şi Unirea Principatelor. La secţia "puşcăriaşi-minori" (200 persoane) se va desfăşura un concurs de recitări din lirica eminesciană, iar la secţia "tineri" (18-21 ani) un concurs "Cine ştie cîştigă" cu tema: "Viaţa şi opera lui Mihai Eminescu", cît şi organizarea unei expoziţii de carte Eminescu. În cinstea Unirii se va organiza pentru toţi puşcăriaşi "Cupa Unirii" la şah şi vernisarea unei expoziţii "Unirea în documente", cu sprijinul Arhivelor Statului. Cîştigătorii concursurilor vor fi recompensaţi cu suplimentarea dreptului la corespondenţă şi pachet, vizita familiei la masă, o formă nouă de vorbitor, cînd deţinutul poate lua masa în cadru intim cu familia, recompensă rîvnită de toţi condamnaţii. **(Val GURĂLIUC)**

s.c. SURSA MOLDOVEI s.a.
oferă:
ZAHĂR
preţ 675 lei fără TVA, loco Iaşi, ambalat în saci de 45 kg (ambalaj fără valoare).
OREZ
593 lei/Kg fără TVA
primeşte comenzi pentru
BUTELII ARAGAZ
conform STAS
Preţul - 58.000 lei.
Livrarea în termen de 30 zile.
La cerere se asigură transportul la beneficiar, contra cost.
Tel. 127114; 127118.

ANUNŢ
GARDA FINANCIARĂ - secţia Iaşi anunţă organizarea, în data de 09 februarie a.c., a concursului de admitere în vederea ocupării posturilor vacante de comisari.
Condiţii obligatorii:
- bărbaţi, stagiul militar satisfăcut, limita de vîrstă - 45 ani;
- studii superioare economice sau juridice.
Relaţii suplimentare la secretariatul sediului, str. Ştefan cel Mare şi Sfînt nr. 4-6 (clădirea Prefecturii), tel. 114065.

R.A.G.C.C. Iaşi
organizează licitaţie publică pentru vînzarea următoarelor mijloace fixe propuse pentru casare:
1. Autoşasiu S.R.D. 5,5 tf - 1 buc.
2. Autoşasiu R. 8135 7,5 tf - 3 buc.
3. Autoşasiu I.F.A. W 50 - 3 buc.
4. Autobasculantă S.R.D. 5,5 tf - 2 buc.
5. Escavator P.801 - 1 buc.
6. Rulou compactor - 1 buc.
Licitaţia va avea loc la data de 27.01.1994, ora 9.00, la garajul unităţii din str. A. Vlaicu nr. 53, tel. 098/172670.

UN PARTENER PENTRU VIITOR!
IAŞI, Bulevardul Poitiers nr. 14
tel/fax 098/127638; 127640; 127642
UNIVERSAL OCCIDENT SRL
vinde
CASE ELECTRONICE DE MARCAT SAMSUNG ER-220M

72.44 MHz.
Radio Nord -Est
Emite pe această frecvenţă 24 de ore pe zi.

Președintele Ion Iliescu propune Convenției Democratice să ofere soluții pentru ieșirea din criză

"Nu se poate împărți responsabilitatea, fără să se împartă și puterea"

■ a replicat Emil Constantinescu, președintele CDR

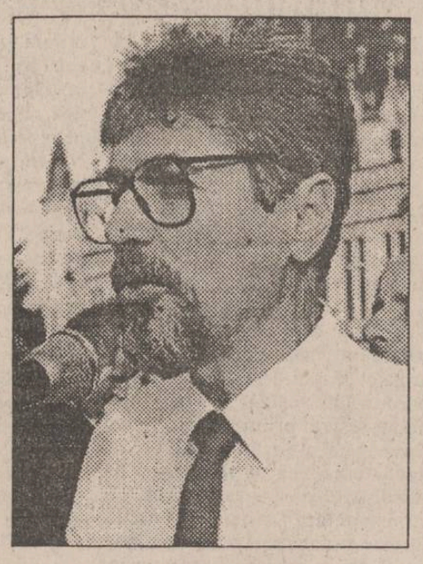

Surpriza întîlnirii de la Cotroceni dintre partidele din Convenția Democratică și președintele Ion Iliescu a constat în faptul că președintele CDR, Emil Constantinescu, a anunțat că partidele din CDR sînt dispuse să participe la guvernare alături de PDSR și PD (FSN). Partidele din CDR au precizat că, înainte de realizarea unui pact social, e nevoie de realizarea unui pact politic care să recompună majoritatea parlamentară. Președintele CDR a considerat că actuala coaliție guvernamentală are în componență partide antireformiste: "Convenția nu urmărește accesul cu orice preț la putere, ci, dimpotrivă, reforma și democratizarea, cu prețul asumării unor răspunderi politice care să deschidă calea unor schimbări de fond". Deputatul PL-1993, Dinu Patriciu, a fost și mai tranșant față de președinte, avertizîndu-l: "Rămîne la decizia d-voastră să fiți primul președinte reformator sau ultima relicvă a totalitarismului". CDR a precizat că dacă se traspun în practică posibilele noi legături între CDR, PDSR și PD(FSN), acest lucru ar prilejui crearea unei noi majorități parlamentare și a aunui nou guvern. În fața acestor tentante propuneri, care ar fi scos din coaliția guvernamentală partide ca PRM, PSM, PDAR și PUNR, răspunsul președintelui a fost ambiguu. Ion iliescu a precizat că, în prezent, nu este nevoie de crearea unei noi majorități parlamentare, ci de soluții din partea tuturor formațiunilor politice pentru ieșirea din criză. Președintele CDR, Emil Constantinescu, i-a replicat președintelui țării: "Nu se poate împărți responsabilitatea, fără să se împartă și guvernarea". Președintele Iliescu n-a considerat oportune nici alegerile anticipate, arătînd că eventualele noi alegeri n-ar face decît să întrerupă activitatea guvernamentală, fără să schimbe echilibrul de forțe.

În paralel cu negocierile de la Palatul Cotroceni au loc discuții intense între PDSR și PUNR-PDAR, pentru intrarea ultimelor două partide în guvern. Victor Surdu, președintele PDAR, considera chiar că prelungirea consultărilor de la Cotroceni ar duce la "o stare de incertitudine, tergiversare și insuficientă angajare în rezolvarea problemelor țării". Deși dialogul dintre CDR și președinție a fost cordial, el clar că nici președintele, nici partidele care susțin în prezent PDSR-ul nu doresc împărțirea puterii. **(Ovidiu ȘIMONCA)**

Reacții după întîlnirea de la Cotroceni

"Discuțiile acestea sînt apă de ploaie"

■ *deputatul PL-93 Dinu Patriciu a comparat întîlnirea CDR cu președintele cu un petitor care primește în cap florile aduse în dar*

Imediat după finalul discuțiilor de la Cotroceni, s-au consemnat următoarele opțiuni în privința dialogului Ion Iliescu - Convenția Democratică:

VALENTIN GABRIELESCU (P.N.Ț.C.D.): "Rămîn în continuare la ideea că aceste discuții nu reprezintă altceva decît apă de ploaie. Dl. președinte o ține în continuare pe a lui cu pactul politic, ceea ce, teoretic, reprezintă ceva, dar practic nu este altceva decît o gogoașă".

NICOLAE MANOLESCU (P.A.C.): "Plecăm de aici fără nici un rezultat concret. Întîlnirea s-a desfășurat pe două planuri. Unul teoretic, promovat de președintele Iliescu, care nu a afirmat altceva decît necesitatea unui dialog, și cel de-al doilea - planul practic promovat de Convenție, care a venit aici cu o ofertă precisă. Mesajul nostru nu se referă la necesitatea dialogului, ci la opțiuni tactice. Acum nu ne rămîne decît să așteptăm urmările; mingea se află în terenul adversarului".

DINU PATRICIU (P.L.'93): "Am sentimentul unui petitor care drept răspuns primește în cap florile cu care s-a prezentat. Președintele Iliescu consideră consecințele și rezultatele crizei drept o fatalitate. Asta este marea greșeală. Pe de altă parte, cred că vom aștepta continuarea discuțiilor și cu P.D.S.R., pentru că, astăzi, prin președintele Iliescu, care este "părintele" acestui partid, abia le-am început. Dacă părintele le va spune copiilor săi din P.D.S.R. să stea de vorbă cu noi, o vom face".

PAUL DOBRESCU (consilier prezidențial): "Nu neam așteptat la o astfel de ofertă deschisă. Convenția nu și-a manifestat niciodată dorința de participare la guvernare foarte explicit. Trebuie să analizăm această discuție, ce tocmai s-a consumat. Nu mă pot pronunța acum".

MARKO BELA (U.D.M.R.): "Nu mă pot pronunța asupra eficienței acestor discuții, dar cred că, prin ceea ce am propus, am captat interesul președintelui Iliescu. Noi am propus, acum nu ne rămîne decît să așteptăm răspunsul la propunerile noastre." **(Mediafax)**

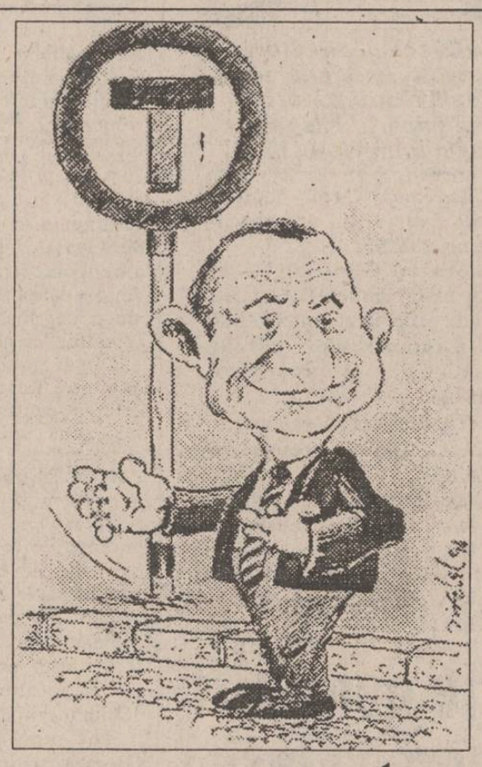

Oare cine va scoate România din criză?

■ *atunci cînd toată lumea vorbește despre continuarea și accelerarea reformei, primul ministru nu face nimic pentru că nu este sigur dacă va putea continua ceea ce a început*

Încă de la sfîrșitul anului trecut, cînd s-au încheiat negocierile cu Fondul Monetar Internațional, cuvîntul care a fost pronunțat cel mai des de către oamenii politici români a fost reformă. Această reformă, care ar trebui să scoată țara din criză, nu a fost scoasă de la naftalină de cel menit să o aplice - primul ministru, Nicolae Văcăroiu. Acest lucru s-a datorat mai multor evenimente care au avut darul să impună o stagnare și mai puternică, dacă nu chiar o accentuare a declinului economiei românești. În primul rînd, a fost vorba de faptul că actualul guvern a fost mereu amenințat, de la Crăciun încoace, că îi sînt numărate zilele și că de aceea ar fi mai bine să nu facă nimic, ori tocmai această indicație se pare că a fost și ideea călăuzitoare a domnului Văcăroiu care nea amenințat mereu că vom trăi un pic mai rău vreo trei luni, dar că după aceea va curge numai lapte și miere, fără a face altceva decît să-și adune săptămînal echipa la Palatul Victoria și să o întrebe de ce picură o țeavă la Văscăuții din deal sau dacă s-au dat destui bani pentru festivitățile de la Crăciun și Anul Nou. Ne-am bucurat foarte mult că sub mandatul domniei sale a crescut producția. A crescut ea producția, dar vînzarea acestor produse a fost aproape zero și de aceea ne trezim acum, la început de an, că mai la fiecare emisiune de "Actualități" este prezentat cazul unei întreprinderi "afectate de blocajul financiar" ce are pe stoc produse de miliarde de lei, dar pe care nu le poate vinde fiind amenințată de bancă să plătească creditele cu care a achiziționat materiile prime, care, firesc, au fost mai ieftine decît produsele aflate pe stoc. Concluzia: "blocajul financiar împiedică din nou relansarea economiei naționale", se spune în comunicatele oferite de guvern. De fapt, ideea este cu totul alta. Domnul Văcăroiu a gîndit bine, dar a judecat prost. El a cerut tuturor directorilor de întreprinderi să reînceapă să producă pentru ca lumea să vadă că noi producem, dar nu s-a întrebat nici un moment ce va face cu produsele. Esențial a fost ca omul să fie amăgit că are de lucru. Astfel, în vară numărul șomerilor a avut o perioadă de stagnare, pentru ca, în momentul în care depozitele s-au umplut, în pragul iernii cifra șomerilor să înregistreze, asemenea dolarului, o creștere spectaculoasă.

Nicolae Văcăroiu este de fapt singurul prim ministru postrevoluționar care nu a făcut nimic pentru reformă. Nici măcar mult lăudatul acord cu Fondul Monetar Internațional nu a fost o realizare a sa. Acest acord a fost făcut într-un moment în care nu mai primeam de nicăieri nici un ban și de aceea am fost nevoiți să acceptăm condițiile acestei instituții financiare internaționale. Ori tocmai aceste măsuri sînt acum programul anticriză al domnului Văcăroiu. Cînd va fi aplicat, este greu de spus pentru că primul ministru stă în permanență cu urechile ciulite către Cotroceni pentru a ști dacă va trebui să-și depună mandatul sau nu.

Deși foarte mulți neagă acest lucru, se pare că acum mingea reformei se află în mîna președintelui Iliescu care poate renunța la poziția sa inflexibilă în convorbirile cu partidele de opoziție, mediind o înțelegere trilaterală: P.D.S.R. - C.D.R. - P.D. (F.S.N.), ce ar forma o nouă majoritate parlamentară capabilă să scoată țara din impas. Dacă domnul Iliescu ar renunța să-l mai protejeze pe contabilul de la Palatul Victoria, această înțelegere s-ar încheia foarte rapid, întrucît există semnale că ambele părți doresc o înțelegere în acest sens.

Pînă atunci va trece și luna ianuarie și Guvernul nu va face nimic pentru că se simte cu sabia lui Damocles deasupra capului, sindicatele, foarte posibil, își vor pune în aplicare amenințarea cu greva generală, economia va intra într-o degringoladă totală și, foarte probabil, nu vom mai primi nici banii de la F.M.I., nici nu se va întrezări vreo speranță de îmbunătățire a nivelului de trai. De aceea, viața noastră stă sub un mare semn de întrebare: "Cine va scoate România din criză?" **(Cristian RACU)**

În opinia PRM

Traian Chebeleu și-a mutat amanta la Consulatul României din New York

"Nu ne-am fi ocupat din nou de acest «cîine rău» care compostează pantalonii presei, dacă el n-ar fi organizat o circoconferință de presă. Și ce-a zis chebelitul (Traian Chebeleu - n.n.) care crede că, dacă se va ascunde după cizmulițele lui Nea Nelu, mîna pamfletului nostru nu-l ajunge? Păi uite ce-a zis: «aprecierea rolului lui Ion Antonescu este o treabă a istoricilor și nu a oamenilor politici»", se spune în ultimul număr al săptămînalului "România Mare", sub semnătura Alcibiade. În continuare se apreciază că purtătorul de cuvînt al Președinției, Traian Chebeleu, este un "irecuperabil", fost secretar al lui Nicu Ceaușescu, care și-a transferat "amanta" la Consulatul României din New York. **(Mediafax)**

Conform unui sondaj de opinie publicat de "Washington Post"

Popularitatea lui Bill Clinton este în continuă creștere

■ liderii est-europeni din Polonia, Cehia, Slovacia și Ungaria au acceptat, la insistențele președintelui SUA, planul NATO de "parteneriat pentru pace"

Un sondaj de opinie publicat marți de Washington Post" relevă că popularitatea președintelui Clinton a fost afectată de afacerea "Whitewater", consemnează REUTER. Sondajul arată că 59% din cei chestionați aprobă modul în care Clinton își exercită atribuțiile de președinte, iar 60% sînt mulțumiți de "onestitatea și integritatea" de care dă dovadă în acțiunile pe care le întreprinde. În ceea ce privește politica externă a Administrației S.U.A., numai 45% din cei intervievați sînt de acord cu aceasta, în timp de 40% o dezaprobă. Referitor la relațiile cu Rusia, 16% dintre subiecți apreciază că Statele Unite ar trebui să suplimenteze ajutorul economic acordat acesteia, în timp ce 32% consideră că Administrația Clinton a depus deja prea mari eforturi în acest scop.

Miercuri a început la Praga seria convorbirilor bilaterale între președintele Bill Clinton și șefii statelor din Grupul de la Vișegrad, informează Reuter. În prima întrevedere de acest fel, președintele american s-a întreținut cu omologul său ungar Arpad Göncz. Întîlniri similare au fost prevăzute pentru ieri cu președinții slovac, Michal Kovaci, și cu cel polonez, Lech Walesa. Președintele țării gazdă, Vaclav Havel, a fost inițiat în problemele Parteneriatului cu o zi în urmă, la sosirea lui Clinton de la Bruxelles. Șeful Administrației americane încearcă să-și convingă partenerii de discuții de avantajele și oportunitățile pe care le oferă Parteneriatul pentru pace, inițiativă militară a NATO primită cu destulă răceală de Grupul de la Vișegrad. Liderii est-europeni au acceptat planul propus de NATO de "parteneriat pentru pace".

Deși România este ocolită de Bill Clinton

Madeleine Albright se va afla sîmbătă la București

Purtătorul de cuvînt al MAE, Dan Mircea Geoană, a anunțat ieri vizita în România a primului înalt emisar american de după instaurarea Administrației Clinton, în persoana d-nei Madeleine Albright, ambasador al SUA la ONU. Prezența trimisului special al președintelui Clinton la București se înscrie într-un turneu european întreprins de d-na Albright, prilej cu care aceasta va prezenta președintelui Ion Iliescu un mesaj personal din partea omologului său american, Bill Clinton. În aceste condiții, convorbirile de substanță vor fi purtate la Palatul Cotroceni, printre subiectele care urmează a fi aprobate fiind rezultatele reuniunii la nivel înalt a statelor membre NATO de la Bruxelles, detalii legate de punerea în

practică a Parteneriatului pentru pace, ca și o trecere în revistă a conflictelor din spațiul exiugoslav și a consecințelor acestora asupra României. Vizita, căreia i s-a acordat doar ziua de 15 ianuarie, se va încheia cu o întîlnire a d-nei Albright cu reprezentanții mass-media. **(Mediafax)**

Rusia are pretenții de mare putere

■ Credit în valoare de 10 miliarde de ruble pentru Georgia

Rusia va acorda Georgiei, în cursul acestui an, credite pe termen lung în valoare de 10 miliarde de ruble (7,7 milioane dolari), informează Reuter. Decizia Georgiei, din luna octombrie, de a se alătura Comunității Statelor Independente, dominată atît economic, cît și militar de către Rusia, a deschis drumul unor noi credite rusești și a îmbunătățit relațiile dintre cele două țări. Economia Georgiei, care s-a contractat anul trecut cu 60 %, este strîns dependentă de Rusia. Georgia a înlocuit rubla rusească cu un cupon interimar, în august anul trecut, dar noua monedă, introdusă inițial la paritate cu rubla, s-a depreciat drastic atît față de rubla rusească, cît și față de dolar, fiind cea mai slabă monedă din fosta Uniune Sovietică.

■ Moscova oferă submarine Coreei de Nord

Rusia va vinde Coreei de Nord patru submarine de producție 1960, afirmă ediția de miercuri a cotidianului nipon "Tokyo Shimbun". Potrivit unor surse apropiate Statului Major al Flotei ruse din Pacific, patru submarine de clasă Foxtrot, din cele 38 de care dispune Rusia, vor fi livrate Phenianului. Autoritățile nordcoreene au declarat că achiziționează navele în vederea dezafectării. Dar sursele din Vladivostok ale publicației nipone susțin că Phenianul ar putea repara și reutiliza submarinele. Nu se cunoaște valoarea contractului și termenele la care ar urma să aibă loc livrarea, informează Reuter.

Progrese între OEP și Israel

Tratativele de pace israelo-palestiniene s-au reluat la Taba, în Egipt, după cîteva săptămîni de dispute, delegațiile participante calificînd discuțiile drept pozitive. negociatorii s-au întîlnit în încercarea de a ridica obstacolele din calea retragerii armatei israeliene din fîșia Gaza și orașul Ierihon din Cisiordania, retragerea care trebuia să înceapă pe 13 decembroie 1993.

Șeful delegației palestiniene la negocierile ce au loc în localitatea egipteană Taba, Nabil Shaath, a afirmat, marți, că "s-au înregistrat mari progrese în discuțiile privind transferul administrației civile în mîinile palestinienilor din fîșia Gaza și din Ierihon". Declarațiile sale, preluate de RFI, contrastează cu cele ale membrilor delegației israeliene, care s-au dovedit mult mai prudenți.

MONITORUL EXTERN

■ Atac asupra ambasadei britanice de la Teheran

Duminică noaptea, asupra clădirii ambasadei britanice din Teheran au fost trase mai multe focuri de armă, a anunțat miercuri un purtător de cuvînt al ambasadei, citat de REUTER. Aceeași sursă a indicat că, după incident, Poliția iraniană a adoptat noi măsuri pentru a asigura securitatea clădirii.

■ Comandantul trupelor israeliene din Cisiordania a murit într-un accident aviatic

Generalul maior Nechemia Tamari, comandantul trupelor israeliene din Cisiordania, a murit miercuri dimineață, în urma prăbușirii elicopterului care-l transporta. În acest accident și-au mai pierdut viața alți doi ofițeri care-l însoțeau pe Tamari, precum și pilotul aparatului. Surse militare israeliene, citate de Reuter, apreciază că prăbușirea elicopterului, care efectua o misiune de rutină, a fost generată de vizibilitate redusă.

■ A început procesul supraviețuitorilor sectei davidienilor

Miercuri, la San Antonio (Texas), va începe procesul celor 11 supraviețuitori ai sectei davidienilor, informează Reuter. Cei 11 vor fi judecați pentru uciderea a 4 agenți federali în timpul confruntării care a avut loc la Waco, cu un an în urmă. Procurorul Bill Johnston, care se ocupă de anchetarea acestui caz, a afirmat marți că David Koresh, liderul sectei, împreună cu acuzații, au achiziționat mari cantități de arme și muniții pentru a opune rezistență raidului inițiat de Biroul federal pentru alcool, tututn și arme de foc. Membrii completului de judecată apreciază că procesul va dura două luni, timp în care vor fi audiați peste 140 de martori. În cazul în care acuzațiile formulate împotriva lor vor fi confirmate, cei 11 davidieni riscă detenția pe viață.

■ Redactorul șef al cotidianului "Il Giornale" demisionează

Eforturile unuia dintre magnații presei italiene, Silvio Berlusconi, de a se implica în activitatea politică au fost afectate de demisia lui Indro Montanelli, unul dintre cei mai cunoscuți ziariști din Italia, fondator al cotidianului "Il Giornale". Într-o scrisoare adresată fostului său șef și publicată marți de "Il Giornale", Montanelli critică decizia lui Berlusconi de a se angaja politic, în calitate de lider al mișcării "Forza Italia". "Consider că intrarea în politică este dăunătoare, în primul rînd pentru dumneavoastră", afirmă Montanelli, citat de REUTER.

CAFEAUA DE DIMINEAȚĂ

"Era vorba să devin soția d-lui E."

Aurel LEON

Relațiile dintre Eminescu și Veronica Micle, despre care vorbesc, în afara tradiției junimiste, un ciclu de amintiri, scrisorile lor directe, corespondența schimbată între Harieta Eminescu și Cornelia Emilian, așa-zisul registru de adnotări lamartiniene "de la mine pentru dînsul", publicat de Octav Minar - asupra căruia lipsesc garanțiile autenticității - au fost în bună măsură coborîte la nivelul unei romanțări ieftine cultivînd insistent inexactitatea apocrifă, impostura, spectacularul lirizant. Se afirma, astfel, fără temeiuri obiective, că Maiorescu s-a opus la proiectul căsătoriei poetului cu Veronica Micle, criticul fiind suspectat de răutate, de invidie, de nesinceritate; că Iacob Negruzzi s-a comportat "nerușinat", că pînă și Creangă, "care era mai realist, îl certa pentru astfel de intenții și ajunsese (...) a-l convinge că o căsătorie cu Veronica Micle ar fi o nenorocire". De aici deducția că, datorită celor mai devotați prieteni literari, Eminescu a fost lipsit de căldura unei familii. Zvonurile insinuante asupra rolului pe care l-ar fi avut mentorul "Junimii" în această împrejurare sînt urmarea faptului că în procesul înscenat lui Maiorescu de belferii bărnuțieni pentru comportări imorale la Școala Centrală din Iași, Veronica Micle depusese ca martoră a acuzării, la 11 noiembrie 1864, contrazicîndu-se - după expresia avocaților - "amuzant", persistînd, împinsă de soțul său, Ștefan Micle, să înfiereze pe fostu-i profesor.

Eminescu o cunoscuse pe Veronica Micle în epoca studiilor la Viena, în 1872; prietenia lor continuase la Iași, devenind apoi, după moartea lui Ștefan Micle (4 august 1879), obiectul diverselor cancanuri literare. De asemenea comentarii scandaloase nu a fost scutit nici Titu Maiorescu.

Cu privire la rolul jucat de eleva Câmpeanu Veronica în procesul Maiorescu din toamna anului 1864, am cercetat atent dosarul (aflat la Arhivele Statului - Iași) și am rămas surprins de precocitatea acelei copile, care la 14 ani era maturizată. Nu e de mirare că Ștefan Micle, mai în vîrstă decît ea cu 30 de ani, a luat-o de soție cînd ea avea 15 ani. Veronica a avut două fete: Valeria, o talentată soprană, cu studii peste hotare, dar care a renunțat la carieră, căsătorindu-se cu un Sturdza, castelanul de la Pașcani. A avut un fiu, despre care aflu că a fost scriitor, eseist, traducător. Cea de a doua fiică, Virginia Micle-Gruber, a avut doi copii: Ștefan Micle și Maria Micle-Melinescu. Pe Virginia, fostă profesoară de germană, am cunoscut-o și am scris despre ea ("Umbre" vol.III, 1976). De asemenea, pe Ștefan Micle, fost inspector de poliție, care s-a sinucis, și pe Maria Melinescu. Locuia în str. Văscăuțeanu și prin 1972 avea, cred, 80 de ani. Ce avusese, îi luase Augustin Z.N. Pop. Am găsit la ea numai fotografia mai puțin cunoscută a Veronicăi, făcută la Tg. Neamț, acea fotografie pe care, dintr-o lojă a Teatrului Național din Iași, o aruncase pe scenă, în semn de omagiu, actriței Aristița Romanescu, interpreta rolului Geta, din "Fîntîna Blanduziei", de V. Alecsandri. Poezia scrisă pe verso a fost publicată, astfel că o putem reproduce:

Doamnei Aristitza
În cadrul vieții tale, plină
De-atîta artă și lumină
Ca prototipul genial,
Creat de-acele minți mărețe
Pline de foc și frumusețe,
De cel mai gingaș ideal,

Te-aud, te văd, și nu pot spune:
Ești interpretul sau anume
Ființa care a trăit
În mintea geniului care
Visat'a făr' de-asemănare
Un tip ce-n lume n'a găsit?
Veronica Micle - 29 iunie 1885, Iași

Despre această atît de controversată persoană am căutat să culeg cît mai multe informații, începînd cu Virginia Micle-Gruber și terminînd cu o centenară măicuță de la bolnița mănăstirii Văratec, care mi-a povestit despre viața de la Văratec a Veronicăi și a lui Mihai Eminescu. Am publicat amănuntele respective la vremea lor. De asemenea, am stat de vorbă cu Matilda Cugler-Poni și am evocat acele vremuri în 1972. Dar, am avut apoi surpriza să aflu că în fondul C. Bogdan-Duică (Biblioteca Academiei Române) se află și o scrisoare a Matildei Cugler-Poni, publicată de Iordan Datcu și pe care o reproducem, deoarece confirmă cele scrise de mine acum vreo 25 de ani și dezminte cele afirmate de I. Nuță în prefața la volumul de "Scrieri alese", apărut în 1971 (edit. "Junimea") care afirmă că bunicul dinspre mamă al poetei, Iosef Herfina, era ceh. Or, Matilda afirmă:

"Stimate Domnule Bogdan-Duică,

Cînd a sosit ultima d-voastră scrisoare, nu eram în Iași. Vreau să vă răspund la fiecare întrebare, pe rînd:

La mine nu e străin decît numele. Părintele meu era bucovinean. Străbunul meu era din puținii bucovineni cărora le-a dat împărăteasa Maria Tereza titluri de nobleță în care se vede că străbunul meu nu a fost nici neamț, și nici evreu.

Dacă poate voi avea cîndva plăcerea de a vă vedea, vă voi arăta hîrtiile familiei mele. Am crescut sub influența mamei mele, care era o bună română și o femeie foarte cultă. Înainte de-a ști limbi străine citeam tot ce limba noastră românească avea mai frumos ca poezii și proză. După ce am învățat limbi străine am citit, în original, tot ce are literatura franceză, italiană și germană mai frumos și am citit în traduceri foarte bune tot ce e mai admirabil în literatura engleză, rusă, polonă și din elină și sanscrită.

Le-am citit călăuzită de mama mea care le cunoștea pe toate. Eram de șaptesprezece ani cînd am trimis cîteva mici poezii la "Convorbiri literare" din care mi-au fost primite două.

Nu cred că am imitat pe cineva. Odată s-a spus într-un jurnal că poezia mea: "În pădurea înverzită/ Să-mi săpați mormîntul meu,/ Unde nu-s nici cruci, nici petre,/ Unde nu-i pămîntul greu" e imitată după o poezie a lui Eminescu care începe: «să-mi săpați mormîntul». Se poate vedea în "Convorbiri literare" că poezia mea a fost publicată cu cîțiva ani înainte de a fi publicată poezia lui Eminescu.

La întrebarea d-voastră despre Veronica Micle, iată ce pot să vă spun, fiindcă e tot ce știu. Am cunoscut-o și-mi era foarte simpatică. Ea era o femeie frumoasă și foarte inteligentă. Poeziile ei au marele merit de-a fi sincere, simple și pline de-o simțire mare și adevărată.

Ea a avut mulți dușmani și mai cu seamă dușmance. Cred că a fost o femeie foarte nenorocită. Despre dl. Negruzzi nu știu ce să vă spun mai mult decît ceea ce a scris în "Amintirile" sale. M-ați întrebat dacă doamnele din Iași au fost de vreun ajutor "Junimei" și dacă au făcut propagandă pentru dînsa. Domnele din Iași, pe cît știu eu, nu s-au ocupat deloc de "Junimea" și domnul Negruzzi spune adevărul cînd vorbește de "Junimea" ca de o societate la care nu a luat parte nici o femeie. Această societate se întrunea cînd la Pogor, cînd la Maiorescu, cînd la dl. Negruzzi, dar niciodată n-a luat parte, la acele întruniri, nici măcar stăpîna casei. Un lucru e sigur: că niciodată nu s-a întrunit "Junimea" la "Bolta Rece". Acel care a stîrnit minciuna aceasta nu a știut desigur că "Bolta Rece" era o crîșmă cu totul ordinară și că mai toți junimiștii erau oameni din cea mai bună societate, care nu ar fi intrat în un așa local puțin recomandabil; singurul care se ducea acolo era marele scriitor Creangă care era diabetic și din cauza aceasta bea cam prea mult. El a introdus acolo și pe bietul Eminescu.

Nu cred că dl. Negruzzi a lăsat lacune în amintirile sale. "Junimea" a fost un soi de francmasonie literară.

Zilele acestea am să vă trimit volumul meu de poezii și celelalte poezii pe care nu le-am publicat încă în volum.

Primiți asigurarea deosebitei mele considerațiuni,
Matilda P. Poni
29 noiembrie 1922"

Într-o scrisoare din 9 septembrie 1882 adresată unei prietene din Suceava, Veronica scrie: "... era vorba să devin soția d-lui Eminescu..."

Era vorba... ■

PUNCTE DE VEDERE

Curtea Constituțională își dă din nou în petec

Săptămîna aceasta, Curtea Constituțională a oferit din nou o mostră de interpretare tendențioasă a legii pe care este pusă să o apere. La sesizarea Opoziției privind neconstituționalitatea votului din Camera Deputaților referitor la abilitarea Guvernului de a emite ordonanțe și de a contacta împrumuturi externe în valoare de 2 miliarde de dolari, a dat un răspuns negativ care a iritat profund pe liderii C.D.R. datorită faptului că acest răspuns a provenit dintr-o interpretare mai mult decît tendențioasă a textului Constituției. Astfel, s-a ajuns la concluzia că Opoziția a confundat "cu rea voință sau din motive politice ori poate din necunoașterea spiritului juridic", după cum a declarat judecătorul Antonie Iorgovan la conferința de presă, două momente distincte ale procesului de votare a unor legi în Parlament. Este vorba de întrunirea cvorumului necesar desfășurării unei ședințe a Camerei Deputaților și desfășurarea votului propriu-zis. De aceea, dl. Iorgovan a declarat cu siguranță că legea este perfect valabilă. Nu contestăm pregătirea juridică a judecătorului Antonie Iorgovan, dar cel puțin putem contesta logica domniei sale care șchioapătă destul de mult. Conform declarațiilor sale, s-a putut înțelege că dacă, prin absurd, în timpul ședinței camerei inferioare a Parlamentului explodează o bombă și rămîn în sală doar președintele de ședință și un deputat, aceștia pot vota orice lege pentru că oricum la începutul ședinței a fost întrunit cvorumul necesar desfășurării ședinței. Frumoasă este democrația, domnule Iorgovan! Putem oricînd reveni la dictatură cu o asemenea Curte Constituțională.

Dar această decizie nu este singura decizie controversată dată de actuala Curte Constituțională. Să ne amintim că numai cu un an și ceva în urmă aceeași Curte Constituțională dădea și celebra decizie prin care președintele Iliescu era abilitat să fie, în același timp, și președinte, care, după cum se menționează în Constituția elaborată de același domn Iorgovan, nu poate fi membru de partid, dar și lider al, pe atunci, F.D.S.N. și deci, în consecință, candidat important al acestui partid în alegerile parlamentare, pentru funcția de senator.

De unde această tendință de încălcare a Constituției tocmai de la instituția menită să apere respectarea ei? Răspunsul nu poate veni decît dacă stăm să analizăm care au fost etapele de formare a acestui organism în România. Imediat după adoptarea Constituției, cu un ultim efort demn de șantierele naționale ale tineretului, fostul Parlament, dominat și atunci ca și acum de o coaliție favorabilă președintelui Iliescu, a adoptat legea de funcționare a acestei instituții și i-a ales pe membrii săi pentru mandate variind între 3 și 9 ani. Să vedem cine sînt acești membri. Cu două excepții, ei sînt foști membri ai ramurii dure din F.S.N. care s-a transformat ulterior în F.D.S.N. Cele două excepții sînt Antonie Iorgovan și Vasile Gionea. Dl. Iorgovan a fost o diversiune a puterii încă de la începuturi, fiind singurul senator independent din istoria postrevoluționară a parlamentarismului român, în condițiile în care la Senat nu au reușit să acceadă partide și uniuni de partide cu membri mult mai mulți decît numărul susținătorilor fostului senator de Mehedinți. El a fost "omul imparțial" care a elaborat actuala Constituție și care a făcut toate eforturile pentru convingerea tuturor că o Constituție se poate adopta și cu votul a mai puțin de 50 la sută din locuitorii cu drept de vot din România. Tot el a fost și cel care a introdus articolul prin care, în Constituție, se stipulează concret că nu poate fi modificat articolul prin care este stabilită forma de guvernămînt a țării.

Și Vasile Gionea a fost, la rîndul său, o excepție care a întărit regula. El a fost singurul deputat care, deși făcea parte din Opoziție, a votat constant în favoarea F.S.N. de atunci. Tot domnul Gionea este și unul din artizanii celei mai încîlcite legi postdecembriste și anume Legea Fondului Funciar care a dat și mai dă multă bătaie de cap din toate colțurile țării.

Se poate concluziona că acest organism, menit a fi suprema garanție a democrației în România, este de fapt un apendice insignifiant al puterii pe care aceasta îl scoate în arenă atunci cînd dorește să închidă "oficial" gura Opoziției. Ba mai mult, ca în vremurile de demult, pentru a nu exista nici un dubiu privind loialitatea sa, atunci cînd se adoptă soluții la probleme mai mult decît delicate, verdictul este luat în unanimitate. Nici urmă de dubiu din partea vreunui judecător. **(Cristian RACU)**

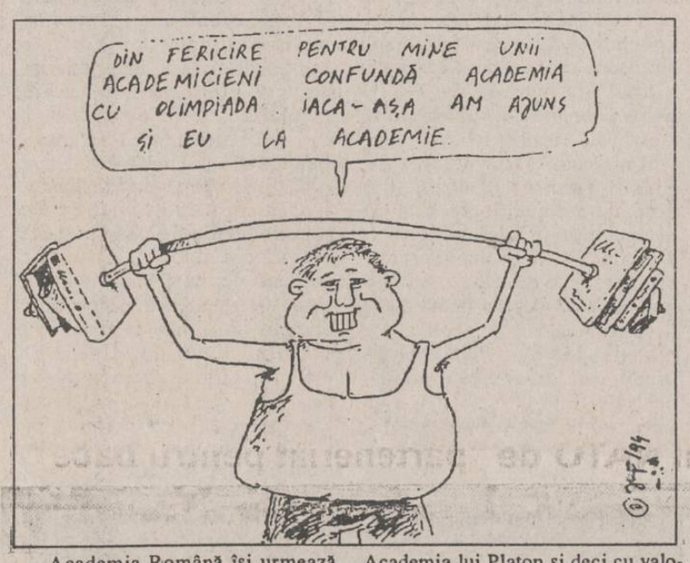

"Academicianul" împătimit de Sport, sau cursa de 200 m plat către Academia Română

■ nu degeaba "Îngerul a strigat"

Academia Română își urmează imperturbabil vocația de a cădea din lac în puț. Căci după ce Revoluția a invalidat titlul de academician, conferit de Academia Română tovarășei inginer doctor chimist Elena Ceaușescu, tot ea, Academia, s-a precipitat să umple "vidul" rămas cu cîteva personalități reprezentative. Reprezentative da, dar nu pentru Cultura română. Căci nu Nicolae Manolescu, Andrei Pleșu, Gabriel Liiceanu, Petru Creția, Alexandru Paleologu etc. etc. - ale căror opere ilustrează afinități incontestabile cu Academia lui Platon și deci cu valorile constante ale academiilor de pretutindeni - au primit girul Academiei Române. În schimb, "vidul" de care vorbeam a fost bine umplut cu titlul de academician (titlu onorific dar și bine remunerat) acordat unui vechi... împătimit al Sportului, d-lui Fănuș Neagu. Morala: de la Cultură la culturism nu-i decît un pas (și vice-versa). E vorba doar de un "-ism" inofensiv, ca de la Comună la Comunism, ca de la cer la pămînt.

Dar să vedem ce are comun "academicianul" Fănuș Neagu cu Sportul: statura? alura? silueta? agilitatea? sobrietatea? ebrietatea? După cum se prezintă d-sa, ne putem imagina că se bucură de o dotație excelentă pentru sportul numit "lupte grele" sau "trînta dionysiacă". Pentru alte sporturi nu pare a fi suficient dotat. Dar, după cum bine știe orice "chibiț" al României, Sportul românesc beneficiază de personalități remarcabile, care, nici ele, nici "chibiții" lor nu au pretins vreodată să intre în Academie. Se poate, evident, replica - de către indiferent cine - că dl. Fănuș Neagu nu este un practicant al sportului, ci doar un admirator pasiv ("un împătimit de sport", cum îl numesc, cu "îndreptățită mîndrie" specialiștii în domeniu). De acord! Dar, în cazul acesta, nu era mai cinstit să rămînă... pe tușă? Să nu intre, adică, în Academie? Căci abia acum îl putem suspecta pe dl. Fănuș Neagu că a renunțat la pasivitatea sportivă de pînă mai ieri (pasivitate simpatică și onorabilă la urma urmei) în favoarea... săriturii peste cal! Este și acesta un sport, nimic de zis. Și performanțele sportive ale d-lui Fănuș Neagu abia au început: a sărit peste cal o dată, intrînd direct în Academie; a mai sărit o dată, intrînd direct Director al Teatrului Național! Așteptăm cu nerăbdare a treia săritură.

Nerăbdători și plini de admirație îi adresăm proaspătului academician urarea olimpică (sau academică, e tot una de acum): Altius! Fortius! Citius! Spre Academia lui Platon.

Este drept că în privința aceasta, dl. academician Fănuș, modest, nu ne-a dat speranțe prea mari. La ultima sa apariție televizată a evocat doar "cei 37 de ani de gazetărie sportivă". A mai evocat, cu melancolia specifică vîrstei, "partidele hazlii și tulburătoare de poker". A evocat de asemenea (în fraze a căror cursivitate o depășește cu mult pe cea a colegului său, academicianul Marin Sorescu) tot soiul de evenimente de mult uitate, dovedind cu acest prilej o cultură indubitabilă sportivă. A mai evocat, dintr-un viitor incert, cele două piese de teatru pe care le are "în cap" nescrise, dar pe care două teatre din țară s-au și grăbit să le programeze. Au fost evocate stadioanele, delirul fotbalistic etc. Un palmares impresionant, într-adevăr, la care nici o Academie din lume n-ar rezista. Cu atît mai puțin, Academia Română, care astfel a mai primit un gol în sînul ei. Un gol memorabil!

Nu degeaba "Îngerul a strigat".
(A. COZAN)

Din scrisorile, telefoanele și audiențele zilei

■ Și-au adus aminte că sînt nepoții decedatului

Dl. Ion Ștefan Cojocaru, din satul Rediu, comuna Ruginoasa, județul Iași, a fost înfiat de către Elena și Constantin C. Mocanu. Aceștia au lăsat prin testament "toate bunurile mobile și imobile ce se vor găsi în patrimoniul lor la data decesului" soților Ion Cojocaru și Eleonora.După decesul bătrînilor și sosirea pe lume a Legii 18/1991, comuna le-a eliberat soților Cojocaru adeverința nr. 23/9 august 1991 pentru cele 3,23 ha teren provenit de la părinți. A urmat punerea în posesie, înmînarea titlului de proprietate. Ca din pămînt însă, au apărut cu pretenții de moștenire nepoții Ioan și Vasile C. Mocanu, D. N. Mocanu - care și dețin două hectare, culegîndu-le fructele. Cu cerere în justiție și adeverințe eliberate de Primăria Ruginoasa, fără a se identifica semnăturile, dar cu ștampilă și cu numere de înregistrare fictive, ei solicită anularea titlului de proprietate a soților Cojocaru. În hățișul adeverințelor false ar trebui să facă ordine Consiliul Județean ori Prefectura. În ce privește litigiul funciar dintre Cojocaru, fiu, și nepoții Mocanu, justiția deja este sensibilizată. S-ar putea să fie chemate să intervină și Poliția, Procuratura.

■ Întrebări pentru primarul comunei Țibana de la un liberal

Dl. Vasile Popa, comuna Țibana, județul Iași. Prin Ordinul nr. 217/1993, Prefectura județului Iași m-a demis din calitatea de consilier al comunei Țibana din partea Partidului Național Liberal pentru fapte închipuite.

Adevăratele motive ale demiterii stau în aceea că am cerut și revin să mi se răspundă, de către primarul Valerică Lovea, la următoarele întrebări:

- unde sînt 210 ha pămînt din rezerva Primăriei;
- unde sînt cei 10 plopi tăiați de pe marginea șoselei naționale;
- unde este pămîntul școlii din satul Gîrbești, pe care-l stăpînește primarul pe ascuns;
- cu ce drept a pășunat cele 10 ha iarbă de sudan de pe terenul I.A.S. și ce s-a făcut cu încasările de la fînețurile vîndute din rezerva Primăriei;
- cine a dat pămîntul școlii, suhatul comunei și parte din terenul I.A.S. unor rude și prieteni pentru a-și construi case;
- cum și cine a făcut rol la Primărie pentru casele construite pe pămîntul altor cetățeni;
- de ce s-a oprit timp de 14 luni punerea în posesie a terenurilor pe bază de acte oficiale;
- cine și cui s-au vîndut în secret tractoarele, cu toate utilajele Primăriei.Cele de mai sus au fost aduse la cunoștința prefectului județului Iași cu scrisoarea nr. 6470, din 12 octombrie 1993. Dl. prefect mi-a promis că în 10 zile voi primi răspuns. S-au scurs 100 de zile, dar răspunsul n-a mai venit.

■ Fiecare întreprindere cu gropile sale

Dl. Mihai Butnaru, str. Basarabi nr. 8, bl. U1, sc. A, et. 3, ap. 2: în zonă, RENEL a făcut reparații la instalația stradală, dar lumina nu arde. A lăsat în schimb gropi de tot felul - mai mici ori mai mari. RAJAC nu asigură apă în apartamente, dar subsolurile sînt infiltrate cu apă. În completare, RAJAC a lăsat și ea gropile sale neastupate. În numele cetățenilor, dl. Butnaru cere să existe lumină în zonă, apă rece în apartamente, iar gropile din stradă să fie astupate fie de către RENEL ori RAJAC, fie de către R.A. Citadin - în numele Primăriei.

■ Între posibilitatea cumpărării valutei și realitate sînt diferențe

Dl. Florin Bejan, str. Stejar nr. 41, bl. O9, sc. B, ap. 1, tel. 179598: într-adevăr, în "Monitorul" din 24 decembrie s-a menționat că "suma care poate fi schimbată de către cetățenii români în dolari în cursul unui an este echivalentul în lei a 500 de dolari americani". Schimbul se face pe baza pașaportului la orice bancă sau agenție de schimb, dar mai trebuie să existe și valuta. A putea schimba nu înseamnă și realizarea efectivă a posibilității create.

■ Întrebări acuzatoare

Dl. Pamfil Vrabie, Iași. Prin grija Direcției Agricole și a Prefecturii județului Iași, dl. ing. Sorin I. Busuioc, fost director la ferma P.C.R. Iași, a fost împroprietărit cu 5000 mp teren în zona Păcurari, iar dl. ing. Vergiliu I. Arsene, director I.A.S. Bucium, tot cu 5000 mp în zona Bucium.De la părinți cît pămînt moștenește dl. Busuioc în comuna Arsura, iar dl. Arsene în comuna Șuletea? Dar soțiile cît primesc de la părinții lor? Cu cît pămînt au împroprietărit-o factorii actuali de putere pe d-na ing. Busuioc, fostă activistă a Comitetului Județean P.C.R. Iași? Întrebări puse pentru a nu se depăși cele 10 ha.

■ Valorificarea carnetelor cu certificate de proprietate

Dl. Candid Elisievici, str. Cuza Vodă nr. 37, se interesează unde pot fi vîndute carnetele cu certificate de proprietate. Răspunsul îl puteți afla adresîndu-vă F.P.P. Iași, cu sediul în apropierea Tribunalului Iași.

■ Tratament prin bioenergie

Dl. Constantin Florea și Jeni Calapod, Iași. Pentru programare la bioenergeticianul Eugen Rădulescu dați telefon fie la secretariatul care face programările (173534), fie la cabinetul său, unde au loc tratamentele (117377). Pentru a nu produce deranj activității specialistului, e bine să vorbiți la primul telefon.

■ Cabinetele medicale particulare pot elibera certificate medicale

D-na Mioara Grosu, Iași, Piața Volevozilor nr. 7, întreabă dacă certificatele medicale eliberate de cabinetele private sînt legale și se plătesc. Răspunsul nostru, aflat de la Oficiul Juridic al Direcției Sanitare a Județului Iași, este următorul: potrivit art. 12 și 13 din Hotărîrea Guvernului nr. 532/1991 publicată în Monitorul Oficial nr. 175/26 august 1991, certificatele medicale eliberate de cabinetele medicale private sînt valabile. Ordinul Ministerului Sănătății nr. 657/14 mai 1991 privind organizarea și funcționarea activităților medicale în sistem privat, la art. 7, legiferează în detaliu eliberarea certificatelor medicale la cabinetele particulare. Certificatele medicale nu-s supuse vizei medicului dintr-o policlinică de stat. Eventualii contestatari au calea atacării lor la Direcția Muncii, unde hotărîrea o iau specialiștii în problemă.Salariatul nedreptățit se poate plînge în justiție.

■ Sediul Corpului Gardienilor Publici

D-na Emilia Leonte, Iași - 125983: sediul Corpului Gardienilor Publici în Iași este situat în str. Triumfului, în incinta Liceului de Construcții, vizavi de Inspectoratul Județean de Poliție. Nu are încă telefon.

■ Dacă Poliția nu-i competentă, ne facem singuri dreptate?

Dl. C. Musteață din Iași, str. C. Negri nr. 43, cercetător științific în cadrul Centrului de Cercetări Economice "Gh. Zane" al Academiei Române, filiala Iași, în ziua de 10 ianuarie 1994 a găsit blocată intenționat calea de acces la garajul proprietate din str. Cuza Vodă nr. 32 de către autoturismul 4-IS-4521. După semnale, investigări și așteptări, dl. Musteață s-a deplasat la Poliția municipiului Iași și a cerut ofițerului de serviciu să intervină cu mijloace specifice pentru deblocarea căii de acces și constatarea faptei. Deși amabili, lucrătorii de la Poliție nici nu i-au primit sesizarea scrisă, nici n-au rezolvat cazul - susținînd că nu-s competenți în materie. Dacă Poliția nu-i abilitată pentru rezolvarea unor asemenea probleme, atunci cine se ocupă de prevenirea și constatarea lor? Nu vreau să cred că în Iași trebuie să ne facem singuri dreptate.
(Ion N. OPREA)

Corespondență prin fax din Germania

Republica și "modelul" ei (I)

1. Cele două republici

Un stat, o formă de guvernămînt se definesc în primul rînd prin el/ea însuși/însăși, mai mult decît prin raportare la alte state sau forme de guvernămînt, printr-o situare referențială în prezentul și în trecutul lui/ei.

La români, republica, instaurată la 30 Decembrie 1947, ca urmare a unei enorme fraude electorale și prin presiunea armatei sovietice de ocupație, a apărut ca o formă politică totalitară care, în ultimul deceniu dinainte de 1989, devenise un amestec de comunism represiv și de tendințe fascistoide.

Nu se poate spune că prima republică românească a avut conștiința ilegitimității ei, chiar dacă mulți dintre noi s-au întreținut în taină cu acest gînd. Doar numele acelei republici trăda ceva dintr-un subconștient colectiv: nevoia de a se deghiza cu adjective de contrabandă: "Republica Populară Română", "Republica Socialistă România", niciodată, pur și simplu, Republica România sau România. În ce privește prima variantă a "numelui" acelei republici: el nu era un nume, el nu dădea țării un nume. România devenise, ca și alte țări din fostul lagăr socialist, Polonia, Ungaria, Bulgaria, și a fost timp de aproape două decenii un ... adjectiv - Republica Populară Română. Privind din acest unghi tendințele totalitare ale sistemului, psihanaliza comunismului s-ar îmbogăți cu un capitol.

Cea de a doua republică românească s-a născut în zilele lui Decembrie 1989. Ea își află legitimitatea în Revoluție și în jertfa omenească de atunci și nu se poate defini decît prin negație în raport cu cea dintîi republică. A doua noastră republică nu este (nu trebuie să fie) nici totalitară, nici naționalistă, nici obedientă, în afară sau înăuntru, ea nu favorizează (nu trebuie să favorizeze) tendințele de extremă stîngă - și nici pe cele de extremă dreaptă -, nu încurajează (nu trebuie să încurajeze) dirigismul politic, nu acceptă (nu trebuie să accepte) discriminarea, fie ea politică, etnică sau religioasă.

Din punctul de vedere a logicii politologice, a doua noastră republică pare a nu avea însă altă șansă decît de a se defini prin opoziție cu, adică prin negația tradiției ei negative prerevoluționare. Germania - cu toate deosebirile existente de la o țară la alta - se află într-o situație asemănătoare: ea se definește tot negativ, prin cunoscuta formulă "Bonn ist nicht Weimar" - Republica Federală nu este vechea Republică Weimareză.

Întrebarea ce se pune aici, pentru noi, ca și pentru germani (a căror istorie, ca și a noastră, nu cunoaște decît două republici), este: ce ieșire există din această dilemă politologică? Altfel spus: cum poate fi evitată sau întregită definirea noastră prin negație, cum poate deveni ea o definire prin afirmație?

Dacă adăugăm că republica, în înțelesul etimologic al termenilor - res publica - precum și în sensul modern și rațional - politologic al conceptului, este (tinde să fie) spațiul politic ideal al democrației, ne întoarcem încă o dată în cercul vicios de mai sus al dilemei, întrucît și cea dintîi republică românească se considera o democrație. Nimeni nu poate contesta astăzi caracterul "original" al acelei democrații numită, fără nici o ezitare în fața riscului tautologic, "populară". Reapare aici subconștientul colectiv pomenit mai sus și histrionismul reprezentanților sistemului, jocul politic bine regizat al rolurilor care folosesc o limbă pe măsură, aș numi-o a conceptelor-coajă, o limbă a cuvintelor golite în întregime de înțeles. Mai mult, întrucît democrația populară era cu totul altceva decît o democrație, era adică o tiranie antipopulară, neajungerea politică și stilistică a formulei masca (voia să mascheze) și, în același timp, potența "oximoronul politic" al acelei republici și se transforma în "virtute". Comunismul a excelat, de altfel excelează și astăzi pe alte meridiane, în asemenea performanțe "stilistice" (mă refer mai ales la structura stilistică a sistemului), în formule de tipul "luptă pentru pace", "înfrățire de arme", "lagăr socialist", "U.R.S.S. - bastion al păcii" (cuvîntul e înrudit cu "Bastille") și altele asemenea, formule-semn ale unei perversiuni, ale unui viciu fundamental de gîndire și totodată de expresie. Desigur, nu întîmplător superlativul oximoronului politic în materie de republică de factură comunistă este Coreea de Nord: o republică și democratică și populară, un fel de R.D.G. și R.P.R. la un loc, potențate la maximum, ajunse adică în pragul... comunismului.

Știm bine, pluralismul politic îi era tot atît de străin republicii pusă în scenă în Decembrie 1947, ca și adevărata participare a individului la viața publică. În consecință, prima republică românească s-a transformat treptat dintr-un trust politic dominat de o clică puțin numeroasă într-o afacere politică de familie, a devenit deci "o republică" privată - alt oximoron specific comunist - o republică-monarhie pe punctul de a fi ereditară. Specie politică hibridă, republica-monarhie n-a ajuns să-și culeagă în România roadele ei dinastice, întrucît i-a lipsit solul absolutismului pur de care se mai bucură în Coreea de Nord.

Pusă deci în scenă, în înțelesul teatral al cuvintelor, republica aceea - aș fi tentat să spun "republica lor" - întrucît ne vine greu s-o recunoaștem în întregime a noastră, și-a cultivat mereu mai agresiv, deși nu fără un anume rafinament grotesc, instinctul histrionic, gustul bolnăvicios pentru spectacol, potemkinismul congenital. Nu numai bucuria la nivel social era mimată, entuziasmul (de comandă) jucat, nu doar spectacolul era deghizat - spectacol de gradul al doilea, potemkiadă pură -, ci natura însăși trebuia trucată: mulți ieșeni își mai amintesc, desigur, de o "vizită de lucru" memorabilă în cinstea căreia (era către sfîrșitul verii, în urmă cu un deceniu și jumătate) au fost "plantați" în grabă, în piața din fața palatului, copaci de 8-10 ani, dezrădăcinați de cine-știe-unde; întrucît frunzele lor s-au ofilit repede, ele au fost stropite cu vopsea verde, pentru a satisface simțul estetic și ecologic al conducătorilor. Republica noastră cea de acum nu se poate decît lepăda de o asemenea tradiție "republicană". **(Ioan CONSTANTINESCU, Augsburg)**

Adrian Pascal: "Batem pe Dijon şi acasă şi în deplasare!"

■ *Deşi e conştient de faptul că Aura are un lot destul de subţire, dl. Adrian Pascal face dovada unui optimism robust*

La sediul societăţii S.C. AURA S.R.L. din str. Fulger nr. 9 se lucrează intens. Telefonul zbîrnîie la fiecare cinci minute, fragmentînd dialogul: de la Bacău, de la Braşov, de la Paris...

Adrian Pascal - un optimist incurabil

■ *"L-am declarat pe dl. Sever Mureşan preşedinte de onoare al clubului"*

- De la Paris, d-le Pascal?

- Da, m-a sunat dl. Sever Mureşan, pe care l-am declarat preşedinte de onoare al clubului pentru a-şi confirma prezenţa în tribunele Sălii Polivalente duminică, la meciul cu Universitatea Bacău.

- Deci, ştirea venirii d-lui Mureşan nu a fost o simplă "alarmă falsă"...

- Cum vă puteţi închipui aşa ceva? Am luat de mult legătura cu el, am stabilit o înţelegere şi, ca doi oameni de afaceri serioşi, o respectăm. Dl. Mureşan este patronul firmei S.M. INVEST DIJON, precum şi a tuturor sucursalelor şi filialelor din ţară ale băncii Dacia Felix. Nu vă închipuiţi acum că vine la Iaşi doar pentru un singur meci, el folosind această deplasare şi în scop de afaceri.

- Cum vă va sprijini dl. Mureşan?

- Va deveni principalul sponsor al echipei, cel puţin în perioada următoare. Toate cheltuielile deplasării la Dijon (pe care o vom efectua cu avionul, şi nu cu autocarul, cum fusese stabilit iniţial) au fost trecute în sarcina dumnealui. Trebuie să vă spun că de aceeaşi sponsorizare a beneficiat şi clubul Rapid, anul trecut, în finala Cupei E.H.F. Eu sînt însă ferm convins că vom colabora cu dl. Mureşan şi după ce vom trece de Dijon.

- Sînteţi ferm convins de calificare?

- Nici nu pot concepe o altă alternativă. Mai mult decît atît, cred că vom cîştiga ambele partide!

- Totuşi, la Trofeul Iaşului, Aura a triumfat fără să convingă!

- De vină a fost o oarecare stare de mulţumire apărută în echipă datorită calificării în sferturile de finală ale competiţiei europene. De asemenea, a mai fost şi "vina" sărbătorilor de iarnă care au întrerupt pregătirile. Abia spre sfîrşitul Trofeului Iaşului fetele şi-au arătat valoarea, iar pentru victoria din ultimul meci cu Hidrotehnica, merită sincere felicitări!

■ *La Iaşi sînt prea puţini cei dispuşi să urmeze exemplul "Monitorului"*

- V-a deranjat într-un fel iniţiativa "Monitorului" de a acorda echipei un premiu de 100.000 lei în cazul calificării în semifinale?

- De ce să mă deranjeze? Banii nu-mi sînt destinaţi mie, ci fetelor. Dacă vor reuşi o astfel de performanţă, recompensa ar fi pe deplin meritată. Cred că stimularea în acest fel e o idee foarte bună. Păcat numai că, la Iaşi, sînt prea puţini cei dispuşi să vă urmeze exemplul.

- Are firma dumneavoastră puterea financiară pentru suportarea unei echipe profesioniste?

- Sigur, ca orice firmă particulară, am trecut şi prin perioade mai dificile. Dacă această colaborare cu dl. Mureşan va deveni durabilă, nu numai că vom putea face din Aura o echipă superprofesionistă, dar vom ţine şi o formaţie de junioare, pentru a asigura schimbul de generaţii.

- Iar în caz contrar...

- În caz contrar, ne vom descurca la fel de bine ca şi pînă acum. Eu însă cred ferm că dl. Mureşan va rămîne alături de noi!

- Vă gîndiţi poate la aducerea unor jucătoare pe posturile deficitare?

- Există discuţii şi tratative şi în acest sens, dar nu vă pot furniza nici un fel de amănunte: toate la timpul potrivit.

- Ce obiectiv aveţi pentru campionatul ce începe duminică?

- Privind realist situaţia, cu tot optimismul care mă caracterizează, îmi dau seama că nu putem ataca titlul, Chimistul rămînînd în continuare un hop foarte înalt. Cred însă că putem obţine un loc pe podium. Dorinţa mea cea mai mare este să batem Rapidul şi la Iaşi şi la Bucureşti, ca să ne revanşăm pentru "festa" pe care ne-au jucat-o în turneul de Cupa României de la Tg. Mureş, cînd rapidiştii au făcut totul pentru a califica Zalăul.

- Mai vorbim despre conflictul pe care l-aţi avut cu presa?

- A fost, s-a terminat, e un subiect închis, nu mai fac nici un fel de comentariu! **(A consemnat Eugen FLORESCU)**

Polynx

Un nou "Constructor" în lot

■ *după Tiron, şi vîrful Marcel Cojocaru se pregăteşte în Copou*

Ieri, la stadionul Emil Alexandrescu, după o binemeritată pauză, a sunat din nou goarna pentru componenţii echipei de fotbal Polynx Iaşi. De la prof. Mihai Dănilă (antrenor secund) am aflat că, în afară de Haraga, Urdaru şi Dobrea, transferaţi pînă la sfîrşitul campionatului Diviziei Naţionale la Oţelul Galaţi, nici un alt jucător nu şi-a manifestat dorinţa să părăsească echipa. Drept noutăţi, sîntem în măsură să vă informăm că se află în curs de rezolvare transferurile lui Tiron şi (mai nou) Cojocaru (ambii de la Constructorul Iaşi) care deja se pregătesc cot la cot cu fotbaliştii din Copou. De asemenea, la antrenamente participă şi stelistul Leonard Nemţanu, pentru dezlegarea căruia a plecat astăzi la clubul din Ghencea directorul tehnic, prof. Leonid Antohi. Absenţi motivaţi sînt Marin Cobuleanu, ce se pregăteşte pentru o scurtă perioadă în curtea clubului Dinamo Bucureşti, şi Emil Spirea, a cărui soţie a născut un băieţel. După o scurtă perioadă de pregătire în localitate, cartierul general al formaţiei Polynx se va muta la Predeal, la cabana Cioplea, unde fotbaliştii ieşeni îşi vor încărca bateriile pentru noul sezon. Despre plecarea lui Paulescu în Germania, tot dl. Dănilă ne-a spus că aceasta va avea loc în cursul zilei de astăzi, ţinta finală fiind oraşul Köln, via Berlin. **(Leonard CĂNĂNĂU)**

ARTE MARŢIALE

Ieşenii au dominat Cupa Budo - Brăila

Deşi introdusă tîrziu în calendarul competiţional al Federaţiei Române de Karate Tradiţional şi Discipline Asociate, Cupa Budo - Brăila, destinată participanţilor de karate tradiţional între 6 şi 17 ani, a reunit sîmbătă şi duminică în sala Carantina din Brăila, 18 cluburi din Asociaţia de Karate Tradiţional şi un club din Liga Cluburilor de Karate Tradiţional din România, la probele individuale înscriindu-se 190 de participanţi şi 30 de reprezentative la probele pe echipe. Împărţită pe patru secţiuni de vîrstă (6-8 ani, 9-11 ani, 12-14 ani şi 15-17 ani) şi pe două categorii de grade (5-4 kyu şi peste 3 kyu) cu participări comune pentru fete şi băieţi sub 12 ani, competiţia a fost viu disputată, arbitrii trebuind să uzeze de toată autoritatea pentru stăpînirea pasiunilor mereu pe punctul de a se dezlănţui.

Acordată pe baza punctajului cumulat prin însumarea rezultatelor la toate probele, Cupa a fost cîştigată de clubul organizator A.S. Budo - Brăila, condus de Floricica Pricop (2 dan judo, 1 dan karate-do), club care a prezentat o formulă completă la toate categoriile de vîrstă, sex şi grade. Pe locul II s-a clasat clubul ieşean Karate-Kai, condus de instructorul Mihai Bernescu (3 dan), care, incontestabil, a dominat competiţia, deşi s-a prezentat cu doar 7 sportivi, dintre care numai 2 au urcat pe podium. Rezultatele ieşenilor au fost: Mihai Amironesei (4 kyu, elev la Şcoala nr. 12) - locul III la kata (6-8 ani, 5-4 kyu); Irina Bernescu (1 dan, elevă la Liceul "C. Negruzzi") - locul I la kata feminin (12-14 ani, peste 3 kyu); Remus Nistorel (1 kyu, elev la Liceul Tehnoton) - locul II la kumite individual şi locul III la fuguko (15-17 ani); Alexandru Dorohoi (1 kyu, elev la Liceul de Informatică) - locul I la kata şi locul I la fuguko (15-17 ani). Echipa formată din Alexandru Dorohoi, Remus Nistorel şi Anton Rusu (1 kyu, elev la Liceul Tehnoton), după ce a dominat competiţia de kata pe echipe, cîştigînd detaşat locul I, s-a impus şi la proba supremă, cea de kumite pe echipe obţinînd încă un loc I după o finală aprig disputată cu reprezentativa clubului Meikyo Galaţi. După disputarea celor trei meciuri, echipele fiind la egalitate, şi-au desemnat cîte un reprezentant. Pentru ieşeni acesta a fost Anton Rusu care luptase şi în ultimul meci. Dînd dovadă de o remarcabilă tenacitate şi un perfect control emoţional, acesta a reuşit să obţină victoria abia în prelungiri, în aplauzele sălii care, după două zile de ostilitate făţişă, a fost cucerită de valoarea tehnică, fair-playul şi autenticul spirit marţial demonstrate de tinerii ieşeni.

Este pentru prima oară cînd clubul Karate-Kai din Iaşi reuşeşte să domine categoric o competiţie. Clubul şi-a început activitatea autonomă în iunie 1990, cu intenţia declarată de a se ocupa de iniţierea şi instruirea copiilor şi juniorilor în karate tradiţional. Astăzi, din primii opt înscrişi, şapte continuă să fie membri ai clubului cu grade de 1 kyu (centură maro) şi 1 dan (centură neagră), doi trecînd deja la seniori şi unul fiind instructor asociat. În paralel cu secţia de copii, clubul are şi o importantă grupă de studenţi. După o perioadă de trei ani de anonimat, clubul Karate-Kai a început să se afirme, în luna iunie 1993 obţinînd locul opt din 43 de cluburi tradiţional participante la cea de a doua ediţie a Campionatului Naţional de Copii, Juniori şi Tineret. **(Angelo SAVOVICI)**

SPORT CAN-CAN

■ *Martina şi-a luat motocicletă*

Despre motocicletele "Harley Davidson" se spune că sînt cele mai bune din lume, dar şi cele mai scumpe. Preţul unui exemplar din ultima generaţie depăşeşte chiar 100 mii dolari. Se pare că acest fapt n-a speriat-o pe celebra tenismenă Martina Navratilova care şi-a cumpărat recent o astfel de motocicletă. Motivaţia? "Mă săturasem să tot umblu cu maşina. Ca să mă duc să-mi fac cumpărăturile îmi lua mai mult timp pînă o scoteam din garaj şi o băgam înapoi, decît drumul propriu-zis."

■ *Rainer îşi schimbă opinia*

Atleta germană Heike Henkel, una din cele mai valoroase săritoare în înălţime, cochetează de la o vreme cu lumea modei, acceptînd să prezinte colecţiile vestimentare ale mai multor case de prestigiu. La început, soţul său, Rainer Henkel, nu a fost deloc încîntat de această idee. Dar cînd a aflat că acest... hobby al lui Heike îi va aduce acesteia un cîştig de peste 1 milion de mărci pe an, el şi-a schimbat subit opinia. "În fond, dacă această activitate e la fel de profitabilă ca şi atletismul, nu văd de ce Heike n-ar încerca să le îmbine pe amîndouă", a recunoscut Rainer.

Atleta Heike Henkel şi soţul ei, Rainer

■ *Tomba îşi pierde sponsorii*

Unul dintre cei mai puternici sponsori ai schiorului italian Alberto Tomba era firma "Dall'Ollio", specializată în tranzacţii cu carne şi produse din carne. De curînd însă, Tomba s-a trezit fără acest sponsor, deoarece firma a fost închisă de Poliţia financiară milaneză. Proprietarii ei au fost găsiţi vinovaţi de deturnarea unei cantităţi de 1400 tone de carne destinată Rusiei ca ajutor umanitar şi de vînzarea ei pe piaţa britanică. Condamnările au însumat 11 ani de închisoare.

■ *Fotbalul îi lasă indiferenţi pe americani*

Un sondaj de opinie realizat în SUA a arătat că soccerul (fotbalul european) se află abia pe locul 95 în preferinţele americanilor. Se mai precizează că, faţă de sondajul efectuat acum trei ani, soccerul a pierdut 20 de locuri! Singura consolare ar putea fi aceea că ciclismul se află pe o poziţie şi mai codaşă - locul 113! **(I.C.T.)**

Noutăţi de la C.S.M.

■ *Tineri sabreri ieşeni în Germania*

Mîine, la Braşov, în organizarea Federaţiei Române de Scrimă, se va desfăşura un amplu trial în vederea formării lotului naţional de tineret, la care vor participa şi cinci reprezentanţi ai clubului C.S.M. Iaşi. Aceştia sînt: Dan Dorofte, Mariuş Bîrzu, Vlad Mihnea, Constantin Barbu şi Adrian Bodoca, însoţiţi de renumitul antrenor Iulian Biţucă. După numai o săptămînă, mai precis în perioada 22-23 ianuarie, aceiaşi sportivi vor participa la Göppingen (Germania) la cea de-a 29-a ediţie a Trofeului All Stars (individual şi echipe), urmînd ca apoi echipa C.S.M. Iaşi să se alinieze, în calitate de campioană naţională de tineret, la Cupa Europei, care se va disputa în aceeaşi localitate germană.

■ *Radioamatori medaliaţi la Campionatele Mondiale*

Recent, s-a primit din partea forului internaţional de specialitate confirmarea faptului că Gheorghe Paisa şi Constantin Bălan, ambii sportivi la C.S.M. Iaşi, s-au clasat pe cea de a treia treaptă a podiumului la C.M. de radioamatorism. Această performanţă poate fi considerată, alături de bronzul obţinut de sabrerul Alin Lupeică, la C.E. ce s-a desfăşurat în Austria, drept cea mai valoroasă realizare a sportului ieşean în 1993. De altfel, Paisa şi Lupeică au fost singurii sportivi ieşeni care au fost felicitaţi în cadru festiv, alături de cei ce au obţinut medalii la Mondiale, de preşedintele ţării, dl. Ion Iliescu. **(Leonard CĂNĂNĂU)**

Cotidianul MONITORUL oferă 100.000 lei echipei feminine de handbal AURA în cazul calificării pentru semifinalele Cupei E.H.F.

Alţi eventuali sponsori interesaţi de această iniţiativă sînt invitaţi să ne contacteze.

Au părăsit arenele sportive în 1993

Aouita nu mai are curaj

■ *Marocanul spune adio curselor la 34 de ani şi intră dintr-o dată în cariera de director tehnic* ■ *"Nourredine Morceli este succesorul meu"*

■ **Said Aouita - 34 de ani; 1,75 m; 58 kg**

- **Recorduri personale:** 800 m - 1:43,86; 1000 m - 2:15,16; 1500 m - 3:29,46; o milă - 3:46,76; 2000 m - 4:50,81 (R.M. 1987); 3000 m - 7:29,45; două mile - 8:13,45; 5000 m - 12:58,39 (R.M. 1987); 10.000 m - 27:26,11; 3000 m obstacole - 8:21,92.
- **Palmares J.O.:** 1984 - aur la 5000 m; 1988 - bronz la 800 m.
- **Palmares C.M.:** 1987 - aur la 5000 m; 1983 - bronz la 1500 m.

Prinţul deşertului a depus armele. Cel care a fost regele semifondului anilor '80 a agăţat cuiele pentru a se ocupa de alţii, pentru a îmbunătăţi rezultatele marocanilor, deveniţi, alături de kenyeni, noii regi ai pistelor. Patru campioni olimpici din 1984, ce ţară nu viseză un asemenea rezultat?

Los Angeles rămîne amintirea cea mai frumoasă pentru Aouita: "Nawal el Moutawakil, care este acum adjunctul meu la conducerea Federaţiei marocane, cîştigase primul titlu din istoria Marocului, iar eu eram în dubii. Calificat pentru 1500 m, distanţă pe care luasem bronzul la C.M. de la Helsinki cu un an înainte, am optat în ultimul moment pentru 5000 m, probă pe care o alergasem doar ocazional. Ambiţionat de performanţa lui Nawal (medalie de aur la 400 mg feminin), am făcut una dintre cele mai frumoase curse din cariera mea. Eram şi eu campion olimpic! Acesta a fost începutul adevăratei mele istorii, vînătoarea de recorduri."

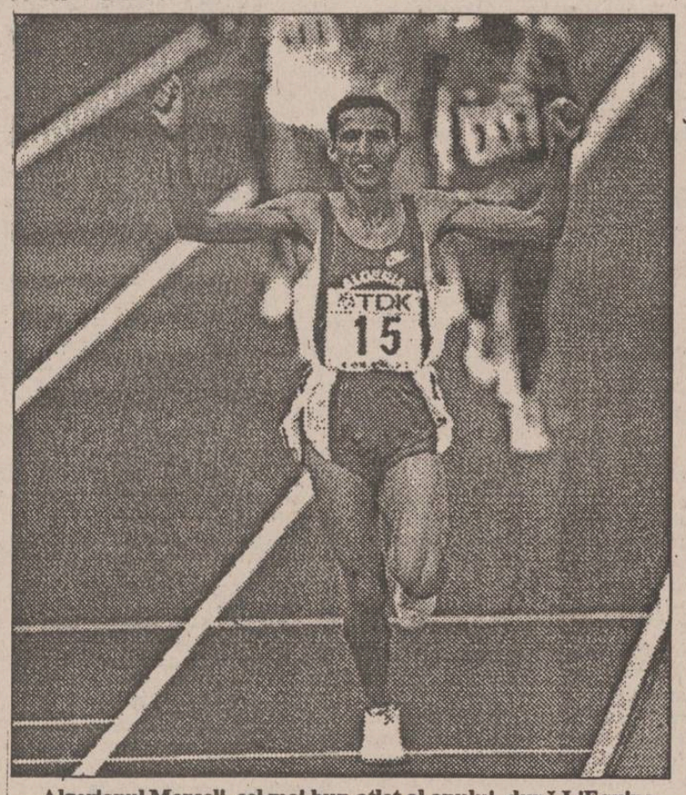

Algerianul Morceli, cel mai bun atlet al anului, după L'Equipe

Au urmat luptele nebune cu britanicul Steve Cram, recorduri mondiale la 1500, 2000, 3000 şi 5000 m, titlul simbolic, dar atît de îndrăgit de "decatlonist al semifondului", vînătoarea de titluri oficiale şi descoperirea succesorului său.

"După titlul mondial la 5000 m, la Roma, aveam nevoie nebună de curse, de noi limite şi obstacole, pentru a mă motiva. Bineînţeles, puteam juca fără riscuri, adică să continui la 5000 m, dar era prea simplu, prea evident. Am preferat un nou pariu, dubla 800-1500 m, părea o competiţie atractivă, riscantă. Am trecut alături de lovitura preconizată, am revenit din Coreea cu o mică medalie de bronz la 800 m şi nişte lovituri dureroase". Eroare, provocare, pas greşit, Saíd Aouita şi-a surprins întotdeauna adversarii şi admiratorii. Cînd îl credeai la marginea abisului, revenea mereu în prim plan cu o bombă. Chiar anul trecut a reapărut cu 7:36,66 pe 3000 m, nou record mondial de sală, înainte de o nouă dispariţie cauzată de accidentări.

"Acum cîţiva ani aveam motive suficiente pentru a mă lupta şi a reveni. La 34 de ani nu mai am curaj. Ce ar trebui să mai demonstrez? Ce să mai cîştig în plus? Ce recorduri să mai bat? Atletismul s-a schimbat, a evoluat enorm. Morceli este succesorul meu, eu l-am anunţat. Am fost la originea valului atletismului marocan. Acum TREBUIE să mă ocup de această masă de buni alergători, care să aducă noi titluri mondiale. Am fost întotdeauna la dispoziţia regelui şi a ţării, de aceea am acceptat propunerea noului preşedinte al Federaţiei de a fi director tehnic. Nu regret nimic, am avut o carieră frumoasă, este finalul unei curse, începutul alteia, care sper că va fi una prolifică."

Said Aouita - un decatlonist al pistei, în retragere

Cuvinte pline de bun simţ, presărate cu mîndria specifică marilor campioni din care transpare o hotărîre evidentă. Citind aceste rînduri, nu poţi să nu crezi că succesorul lui Morceli se va alege dintre elevii lui Said Aouita. **(G. ANGHEL)**

R.A. LOCUINŢA Iaşi

În legătură cu atribuirea spaţiilor de boxe pentru apartamentele din blocurile D1 şi D2 Independenţei, R.A.Locuinţa Iaşi solicită proprietarilor apartamentelor să depună cereri cu precizarea de renunţare sau cumpărare a suprafeţei de boxe la care au dreptul (cca 6 mp).

Depunerea cererilor se va face la registratura unităţii, str. Smîrdan nr. 5, pînă la 25 ianuarie 1994.

Se precizează că spaţiul atribuit ca boxă face parte din proprietatea locuinţei şi nu poate căpăta altă destinaţie sau înstrăinată separat.

CARNETUL ZILEI
13 ianuarie 1994

✝ Sf. Mc. Ermil şi Stratonic

VREMEA

-1° — 7°C

Vreme în general caldă pentru această perioadă. Cerul va fi mai mult noros. Local sînt posibile precipitaţii, mai ales sub formă de bumiţă. Vîntul va sufla în general slab. Valorile maxime vor oscila între 4 şi 7 grade iar cele minime între -1 şi 2 grade. Temporar se va semnala ceaţă persistentă. (Mihaela GÎRŢU - Centrul de Prevedere a Vremii Bacău)

TV BUCUREŞTI

TV1 7.00 TVM ● Telematinal ● 10.00 Actualităţi ● 10.05 Calendar ● Memento ● Reţeta zilei ● Agendă cotidiană ● 10.30 Limbi străine ● Germană ● 11.00 Călătorii ● Pe cărări de ape ● Lacul Michigan şi rîul Illinois ● **11.30 Film serial: "Norii negri"** Ep.5 ● 12.30 1001 Audiţii ● 13.30 Desene animate: "Macron I" ● 14.00 Actualităţi ● 14.10 TVR Iaşi. Est Meridian ● Note, ştiri şi reportaje din Moldova ● 15.00 TVR Cluj-Napoca ● Universul creştin ● Excelsior ● Muzica de cameră la Academia Gheorghe Dima din Cluj-Napoca ● 16.00 Reportaj economic ● Ce mai e nou în turismul montan? ● 16.20 Cronografii ● Istoria naţională în opera lui Mihai Eminescu ● 16.45 Actualităţi ● 17.00 Film artistic: "Liceenii Rock'n Roll" (România, 1991) ● 17.50 Avanpremieră TV ● 18.00 Faţă-n faţă ● Oamenii preşedintelui ● 19.00 Gong! ● Emisiune de critică şi actualitate teatrală ● 19.30 Desene animate: "Piraţii apei negre" ● **20.00 Actualităţi** ● 20.40 Publicitate ● 20.45 Studioul economic ● **21.15 Film serial: "Dallas"** Ep. 301 ● 22.10 Publicitate ● 22.15 Lege şi fărădelege ● 22.30 Alfa şi Omega ● Diletantismul - un stil de viaţă (I) ● 23.15 Actualităţi ● 23.35 Meridianele dansului ● Mari stele ale baletului românesc: Magdalena Popa ● 0.30 Închiderea programului.

TV2 14.00 Actualităţi ● 14.10 Riviera nostalgică ● Înregistrare La Sept ● 15.05 Tezaur ● Săptămînal de etnografie şi folclor (R) ● 16.00 TVE Internacional ● Telejurnal în limba spaniolă ● 16.30 Film serial: Şi bogaţii plîng" (Mexic) Ep. 24 ● 17.00 Ceaiul de la ora 5 ● Invitatul emisiunii: Alexandru Arşinel ● Moda '94 ● Dialoguri despre sex ● Surprize ● 19.00 Emisiune în limba germană ● Instantanee ● Vacanţă de iarnă în Poiana Braşov ● 20.00 ZDF Telejurnal în limba germană ● 20.30 Desene animate: "Captain Planet" ● 21.00 TVM ● Mesager ● 21.30 Limbi străine ● Germană (R) ● 22.00 TV5 Europe ● Telejurnal în limba franceză ● 22.30 **Film artistic: "Un agent neobişnuit"** (SUA, 1935) ● 24.00 Închiderea programului.

TV SATELIT

RTL RTL

8,00 Magazinul matinal ● 10,10 Clanul lupilor (s) ● 11,00 Bogat şi frumos(s) ● 11,30 Paradise Beach (s) ● 12,00 Preţul e fierbinte (cs) ● 13,00 Magazinul amiezii ● 14,20 California Clan (s) ● 15,10 Vremea dorinţei (s) ● 16,00 Ilona Christen (show) ● 17,00 Hans Meiser (show) ● 18,00 Cine e şeful aici? (s.co) ● 18,30 O afacere de familie (s) ● 19,00 Paradise Beach (s) ● 20,10 Exploziv - magazin ● 20,40 Vremuri bune, vremuri rele ● 21,15 Iartă-mă! (show-ul împăcărilor) ● 22,15 Strigăt în sălbăticie (f.a. SUA, 1990) ● 0,15 Gottschalk show ● 1,00 Ştirile nopţii ● 1,30 Reluări.

PRO 7 PRO 7

6,40 Seriale şi d.a. ● 9,50 O agentă inimoasă (s.p.) ● 11,45 O mie de mile de praf (s.w.) ● 13,15 Bill Cosby Show (r) ● 13,45 Perry Masson (r) ● 15,30 Fulgerul pe roţi (s.p.) ● 16,25 Mr. Belvedere (s.co) ● 16,55 Visez la Jeannie (s.co) ● 17,30 Desene animate (s) ● 18,55 Ferris Bueller(s.co) ● 19,25 Albumul de familie (s.co) ● 19,55 Roseanne (s.co) ● 20,25 Bill Cosby Show (s.co) ● 21,15 Semnul ucigaşului (f.p. SUA, 1985) ● 23,05 Exterminatorii din anul 3000 (f. SF. Italia, 1983) ● 0,45 TJ Hooker(s.p.) ● 1,45 O agentă inimoasă (r) ● 2,45 Contract pentru Marsilia (r) ● 4,20 Comoara incaşilor (w. Germania, 1965).

EUROSPORT Eurosport

9,30 Aerobic ● 10,00 Patinaj artistic ● 11,30 Eurofun ● 12,00 Schi ● 14,00 Automobilism american ● 15,00 Auto. Raliul Paris-Dakar ● 15,30 Biliard ● 17,00 Jocurile Olimpice de iarnă ● 17,30 Hochei pe gheaţă. Magazin NHL ● 18,30 Sporturi cu motor. Magazin. ● 19,30 Euroschi. Magazin ● 20,30 Ştiri sportive 1 ● 21,30 Baschetbal ● 22,30 Auto. Raliul Paris-Dakar ● 23,00 Box ● 0,30 Biliard ● 1,30 Auto. Raliul Paris-Dakar..

SUPER CHANNEL Super Channel

6,30 Ştirile nopţii, cu Tom Brokaw ● 7,30 Lumea afacerilor, ştiri ● 10,00 Tele shop ● 13,00 Afaceri la zi - buletin info ● 13,30 La vest de Moscova - em. informativă est-europeană ● 14,00 Azi - reportaje ● 15,30 Roata banilor ● 19,00 Azi - reportaje ● 20,30 În direct, cu Clive Pearse ● 21,00 Acum - informaţii ● 22,00 Cronica dezastrelor ● 22,30 Buletin financiar ● 23,30 Ştiri în direct ● 23,50 Oferta pieţei ● 0,00 Show-ul serii, cu Jay Leno ● 2,00 Show cu VIP din lumea muzicii şi a cinematografiei, condus de Bob Costas ● 2,30 Legea şi Mr. Jones (s) ● 3,00 Actualităţi în limba chineză..

MTV MTV

8,00 Matinal, cu VJ Rebecca ● 11,00 VJ Ingo ● 14,00 Mari hituri cu Paul King ● 15,00 VJ Simone ● 17,30 Coca Cola Report ● 18,15 3 din 1: 3 videoclipuri ale unei formaţii ● 18,30 Topul telespectatorilor ● 19,00 Muzica soul ● 19,30 Muzică nonstop ● 21,00 David Bowie ● 21,30 Din hiturile lui David Bowie ● 22,30 Beavis & Butt-head (d.a.) ● 23,30 Mari hituri, cu Paul King ● 0,00 Coca Cola Report ● 1,00 Party Zone: muzică de dans ● 3,00 VJ Marijne ● 4,00 Nocturna video.

5 Canale 5

7,30 Ştiri ● 10,00 Show-ul lui M. Costanzo (r) ● 13,00 Forum ● 14,00 TG5 ● 14,25 Cotidiene cu Vittorio Sgarbi ● 14,40 Va fi adevărat? (cs) ● 16,00 Agenţia matrimonială ● 17,00 Bim Bum Bam (da) ● 19,02 OK! (cs) ● 20,00 Roata norocului (cs) ● 21,00 TG5 ● 21,25 Circulă zvonul (show) ● 21,40 Toţi contra unu (show) ● 23,45 Casa Vianello (s) ● 0,15 Show-ul lui M. Costanzo ● 2,30 Cotidiene (r) ● 2,45 Circulă zvonul (r) ● 3,30 Zanzibar (s) ● 4,30 Casa Vianello (r)

RADIO IAŞI

6,00 Dimineţile noastre ● 9,00 Ştiri ● 9,05 Radiosfera ● 13,00 Radiojurnal Bucureşti ● 13,20 Albumul cîntecului francez - reluare ● 14.00 Întîlniri pe unde medii ● 16,00 Radiojurnal 16,10 Radiograme ● 18,00 Ştiri ● 18,05 Corespondenţa radio - muzică uşoară ● 18,30 Corespondenţa radio - muzică populară ● 19,00 Ştirile serii - meteo ● 19,10 Teatru la microfon ● 20,00 Piese clasice în interpretări moderne ● 21,00 Evenimentele zilei ● 21,20 Expo - melodii

RADIO NORD-EST (72,44 MHZ)

0,00-24,00 Emisie de probă

RTV EUROPA NOVA

Radio - Program 6,00-24,00 6,00 Deschiderea programului ● 6,30 Matinal Europa Nova ● 8,45 Avanpremieră ● 11,00 Replay ● 12,00 Observator ● 13,00 De la ... A la Z ● 14,30 Terra ● 16,00 Avanpremieră ● 16,05 Europa Nova Cultural I - Informaţii, comentarii ● 17,05 Musica mirabilis I - Pagini simfonice ● 17,40 Muzica mirabilis II - Muzică vocală şi orchestrală ● 18,40 Muzica în casa noastră (O emisiune de Doru Morariu) ● 21,00 Un compozitor, o operă (Mozart: Flautul fermecat) ● 24,00 Închiderea programului. Buletinele de ştiri (Infonova) vor fi difuzate din oră în oră, între 6,30-11,30 şi 15,30-20,30

TV 17,00 Deschiderea programului ● 17,05 Euromusic ● 17,30 Ideea europeană. Oraşe Europene ● 17,30 «Renaşterea oraşului Karlovy Vary» (documentar) ● 18,00 «Revoluţia română între diversiune externă şi mişcare populară» - Interviu cu publicistul Pavel Coruţ ● 18,40 Desene animate: Robin Hood (partea a III - a) ● 19,00 Infonova ● 19,30 Documentar: «Institutul Smithsonian» ● 19,50 Videoclip '94 ● 20,30 Reporter Europa Nova ● 20,50 Film artistic: «Iarba vecinului» (producţie SUA,1989, regia: Joe Dante; cu: Bruce Dern, Carrie Fisher) ● 22,20 Magazin sportiv ● 22,35 Pagini de balet clasic: «Frumoasa din pădurea adormită» - Prolog: «Botezul» (Ansamblul de balet Kirov; coregrafia: Marius Petipa; soliştii: Irina Kolpakova, Serghei Berezhnoi, dirijor: Victor Fedotov) ● 23,10 Închiderea programului

CONCERT DE JAZZ

Centrul Cultural Francez prezintă joi, 13 ianuarie, la ora 19,00, la Sala Filarmonicii "Moldova" din Iaşi un Concert de Jazz cu trioul Sophia Domancich. La pian Sophia Domancich, la contrabas Paul Rogers şi la baterie Tony Levion.

EXPUNERE

În sala Bibliotecii Institutului de Istorie "A. D. Xenopol" (str. Lascăr Catargi nr.15) dl. dr. Dumitru Şandru va prezenta expunerea "Lagărele de internare din România după 23 august 1994".

SPITALE DE GARDĂ

Spitalul "Sf. Spiridon" (Tel 142730) clinica III medicală, Spitalul de urgenţe (Tel. 140690) Maternitatea "Elena Doamna" (tel. 146570)

FARMACII DE GARDĂ

Farmacia nr. 2 Piaţa Unirii

CINEMATOGRAFE

● **Cinematograful "Victoria"** (telefon: 112502); 7-13.I.1994 - orele: 9; 11,30; 14; 16,30; 19: **"Propunere indecentă"**. Producţie S.U.A., 1993. Dramă sentimentală cu Demi Moore şi Robert Redford. Premieră. (Nu se recomandă spectatorilor sub 16 ani).

● **Cinematograful "Republica"** (Telefon: 114327); 7-13.I.1994 - orele: 9; 11; 13; 15; 17; 19: **"A doua cădere a Constantinopolului"**. Producţie România,1993. Comedie de situaţii cu Stela Popescu, Alexandru Arşinel, Aurelian Temişan, Loredana Groza. Premieră.

● **Cinematograful "Copou"** (Telefon: 145738), 7-13.I.1994 - orele: 9; 11; 13; 15; 17; 19: **"Erou din întîmplare"**. Producţie S.U.A., 1992. Film satiric cu Dustin Hoffman.

● **Cinematograful "Dacia"** (Telefon: 164740) 7-13.I.1994 - orele: 9; 11; 13; 15; 17; 19: **"Pe viaţă şi pe moarte"**. Producţie Hong Kong, 1992. Film de acţiune cu elemente de arte marţiale.

● **Cinematograful "Tineretului"** (Telefon: 117178); 7-13.I.1994 - orele: 9; 11; 13; 15; 17; 19; **"Cliffhanger"**. Coproducţie S.U.A., Italia, 1993. Thriller cu Sylvester Stallone.

● Videoteci

- Sala mică a cinematografului "Republica"(orele: 10; 12; 14; 16; 18; 20)

- Sala din str. Sf. Andrei, nr. 17 (orele: 9; 11; 13; 15; 17; 19).

CURSUL VALUTAR

valabil pentru ziua de 13.01.1994

Cursul de referinţă stabilit pentru principalele valute în urma licitaţiei de la BNR, valabil pentru astăzi este de:

1345,00 lei/USD
2012,46 lei/GBP
227,65 lei/FRF
773,41 lei/DEM

CURSUL DE SCHIMB AL PRINCIPALELOR VALUTE

VALABIL PENTRU DATA DE 12-01-1994

Casele de schimb valutar	DOLAR			MARCA		
	CUMPĂRARE	VÎNZARE	COMISION	CUMPĂRARE	VÎNZARE	COMISION
BANCA AGRICOLĂ - Telefon 146117	1668	1751	3%	936	982	3%
BCR - Telefon 147260	1667	1750	0%	961	1009	0%
BRD - Telefon 142837	1625	1706	2%	937	982	2%
BNCR - Telefon 117530	1595	1674,75	2%	917,88	963,77	2%
BANKCOOP - Telefon 112566	1800	1890	2%	1000	1050	5%
BANCPOST - Telefon 104227	1700	1775	5%	980	1025	15%
BANCA DACIA FELIX - Telefon 142526	1750	1800	10%	1000	1050	10%

MICA PUBLICITATE

AUTO-MOTO

● Vînd microbuz, 18 locuri, marca TV 105, an fabricaţie 1988. Tel. 162413. (13)

● Vînd Moskwici 1500, fabricaţie 1990 Ungaria, înmatriculat, stare perfectă de funcţionare. Tel. 149120, între orele 15,00-19,00. (164)

CASE, TERENURI

● Vînd (schimb cu o garsonieră, plus rest plată, negociabil) 1.200 m.p. teren construibil, situat în Şos. Bîrnova nr. 112. Relaţii la telefon 164248, după ora 20,00.

● Vînd apartament 2 camere, confort II, zona Podu Roş, str. Primăverii. Tel. 171756, după ora 16,00.

VÎNZĂRI

● S.C. AFER S.R.L. vinde tărîţe în orice cantitate, la preţul de 120 lei/kg. Relaţii - brutăria "Silvia" (în spatele Sălii Voinţa). Tel. 117533. (176)

● Vînd landou şi pătuţ copil. Tel. 146537. (188)

● Vînd var, str. Trei Fîntîni, Şos. Bucium, Tomeşti. (201)

● Vînd avantajos maşini "Pop-corn". Informaţii la tel. 124898. (907927)

CUMPĂRĂRI

● Cumpăr obiecte de artă, curiozităţi, ceasuri, monede, medalii. Tel. 113089. (194)

SCHIMBURI

● Schimb apartament 3 camere, zona Minerva, (balcon închis, telefon) cu două garsoniere. Tel. 163174.

● Schimb apartament 2 camere cu garsonieră, confort I. Relaţii Şos. Naţională nr. 44, bl. E.1, sc. A, et. 8, ap. 1, David. (181)

PIERDERI

● Pierdut, în zona Copou, cătel pechinez negru-roşcat, aflat în tratament. Recompensă. Tel. 140895. (158)

● Pierdut doi cîini lupi, unul gri şi unul negru de 3 luni. Ofer recompensă 500 dolari. Tel. 112216 sau 117189. (198)

OFERTE SERVICII

● Filmări video, preţ negociabil. Tel. 110745. (196)

Execut
LUCRĂRI DACTILOGRAFIE.
Telefon 129204.

LOCURI DE MUNCĂ

S.C. **CONSTRUCŢII HIDROTEHNICE IAŞI** S.A.

angajează prin concurs
economişti
cu minim 5 ani vechime, pentru posturile:

- **revizor contabil** - sediu societate
- **contabil şef** - Şantier Paşcani

Concursul se va desfăşura la sediul societăţii din strada Toma Cozma nr. 13, Iaşi, în data de 19.01.1994, ora 9.00.
Relaţii la telefon 098/145150.

● Angajez femeie ajutor menaj, disponibilă 4 zile pe săptămînă, între orele 7,00-12,00. Tel. 114263, între orele 18,00-20,00.

● S.C. AFER S.R.L. angajează prin concurs bărbaţi, cu stagiul militar satisfăcut, calificaţi în meseria de brutar. Relaţii - brutăria "Silvia" (în spatele Sălii Voinţa). (176)

DIVERSE

● S.C. MIMOZA S.R.L. intenţionează majorarea cotelor de adaos cu 100 % la toate materiile prime folosite în cadrul laboratorului de cofetărie propriu, începînd cu data de 15.02.1994. (192)

● S.C. TOP ROMANŢA S.R.L. intenţionează majorarea cotelor de adaos cu 100 % la toate materiile prime folosite în cadrul laboratorului de cofetărie propriu, începînd cu data de 15.02.1994. (193)

● S.C. TABY IMPEX S.R.L. Iaşi anunţă intenţia de majorare a adaosului comercial de la 30 % la 100 % pentru produsele en-detail şi de la 15 % pînă la 50 % pentru produse en-gros, începînd cu data de 15 februarie 1994. (182)

● S.C. UTILEXIM S.R.L. informează clienţii că îşi va majora adaosul comercial la livrările en-gros de la 15 % la maxim 60 %. (187)

S.C. SURSA MOLDOVEI S.A.

acreditează experţi de artă şi bijuterii pentru evaluarea valorilor tranzacţionate în cadrul Casei de Licitaţii.

MEDISAN

CABINET MEDICAL
str. Theodor Burada 6
(lîngă Liceul de Muzică)

consultaţii şi tratamente pentru: balneologie, reumatologie, picior plat (podologie), infiltraţii afecţiuni ale coloanei şi articulaţiilor (dr. Vlad Dorin Bejan); neurochirurgie, neurologie, dureri ale nervilor, cefalee (neuroliză), dr. Gheorghe Sândulescu; boli interne, boli ale sîngelui (dr. Ecaterina Hanganu); dermatologie, dermatochirurgie, boli venerice, intervenţii chirurgicale, cauterizări, distrugerea firelor de păr ale feţei (dr. Adrian Vasilca).
Informaţii şi programări la tel. 112925, 114274.

SOCIETATEA DE SERVICII INFORMATICE SINTA SA IAŞI - CENTRUL DE CONSULTANŢĂ ŞI PREGĂTIRE ÎN INFORMATICĂ -

primeşte înscrieri la cursurile de informatica programate în perioada imediat următoare:
- formare analişti-programatori asistenţi pe microcalculatoare compatibile IBM-PC (studii medii): 17.01 - 26.03.1994;
- formare programatori de aplicaţii de gestiune pe microcalculatoare compatibile IBM-PC (studii superioare): 14.02 - 07.05.1994;
- utilizare PC-uri: 24.01 - 12.02.1994;
- utilizare baze de date (dBASE/FoxPro): 17.01 - 05.02.1994;
- utilizare microcalculatoare compatibile IBM-PC în contabilitatea agenţilor economici cu capital de stat sau privat (contabilitate teoretică, aplicaţii practice, utilizare PC-uri şi pachete de programe asociate): 07.02 - 05.03.1994.

Relaţii, la sediul societăţii din Bd. Tutora nr. 17, tel. 133018/ int.13.

● Ministerul Industriilor, al cărui rol principal este de a elabora strategia şi politicile industriale la nivelul întregii economii, îşi propune prin Direcţia Generală de Reformă Economică şi Privatizare stabilirea necesarului de investiţii de capital în industrie. Camera de Comerţ şi Industrie Iaşi invită agenţii economici, cu capital de stat şi privat, să transmită proiectele de investiţii care necesită o finanţare externă, costul investiţiei în USD şi forma de cooperare externă pe care o solicită.

DECESE

Profund îndurerată, Aurica Zlăvog - soră, Suzi, Cristina, Nucu şi Traian Roşu - nepoţi şi fini, anunţă decesul scumpei lor

CONSTANŢA GÎRNEAŢĂ

Înmormîntarea - vineri, 14 ianuarie 1994, ora 12, la cimitirul Eternitate unde este depusă.

✝

Familia îndurerată anunţă încetarea din viaţă a celui ce a fost

ing. VLAHIDIS PANAITIS

om de o aleasă noblеţe sufletească, soţ şi tată deosebit.
Corpul neînsufleţit se află depus la biserica Sfînta Paraschiva, str. 7 Noiembrie, iar ceremonia înmormîntării va avea loc joi, 13 ianuarie, începînd cu ora 12.00, la cimitirul Eternitate.

● **Profund îndurerată, familia Costel Gălăţeanu anunţă decesul celui care a fost GICĂ COSTIN. Pentru `noblеţea sufletului său va rămîne veşnic în amintirea noastră. Înmormîntarea va avea loc sîmbătă, 15.01.1994, orele 12,00, la cimitirul din satul Horpaz. (199)**

CONDOLEANŢE

Colectivul de conducere al Societăţii Comerciale "TEPRO" S.A. Iaşi regretă dispariţia prematură a

ing. VLAHIDIS PANAITIS

om de o aleasă noblеţe sufletească şi un coleg de excepţie.
Transmitem sincere condoleanţe familiei îndoliate.

● **Familia Dumitru Pricop este alături de familia Victor Agrici în aceste grele momente. (200)**

● **Familiile Ţibuleac, Costiniu, Puraveţ, Pruteanu şi Stolenescu regretă decesul bunului lor vecin, ing. VLAHIDIS PANAITIS şi transmit condoleanţe familiei îndurerate. Dumnezeu să-l aibă în pază. (191)**

● **Familia preot Ţuchel Constantin este alături de durerea familiei Trifan Constantin - Ortansa pentru pierderea mamei, SUZANA GRIGORAŞ şi transmite sincere condoleanţe familiei îndoliate. (184)**

● **Familia Lamaşanu Laurenţiu aduce un ultim şi pios omagiu celei care a fost VLĂDESCU ASPAZIA. Dumnezeu să o ierte. Domnului inginer Vlădescu Constantin, toată compasiunea noastră. (179)**

● **Profund îndurerat de dispariţia prematură a fostului coleg, ing. PANAITIS VLAHIDIS, colectivul serviciului tehnic de la S.C. TEPRO S.A., transmite sincere condoleanţe familiei îndoliate. (185)**

● **Colectivul secţiei conserve-semiconserve Abator Tomeşti regretă dispariţia prematură din viaţă a celei care a fost o bună colegă DAN ANUŢA şi este alături de familia îndoliată. (186)**

● **Colegii din Secţia tratamente termice - Abator Tomeşti transmit condoleanţe familiei îndoliate a celei care a fost o bună colegă şi prietenă, DAN ANUŢA. (186)**

● **Colegii din I.S.P.E., filiala Iaşi, transmit sincere condoleanţe d-nei ing. Cecilia Sălceanu la pierderea tatălui. (183)**

Agenţia de Turism **NET**

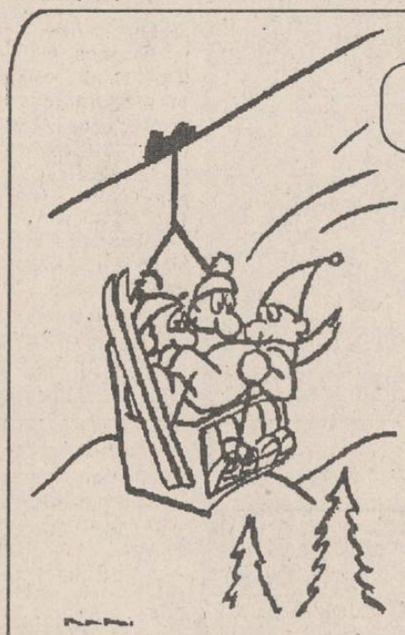

organizează excursii în:
TURCIA
19 şi 26 ianuarie - 35.000 lei
POLONIA
15 şi 22 ianuarie - 38.000 lei

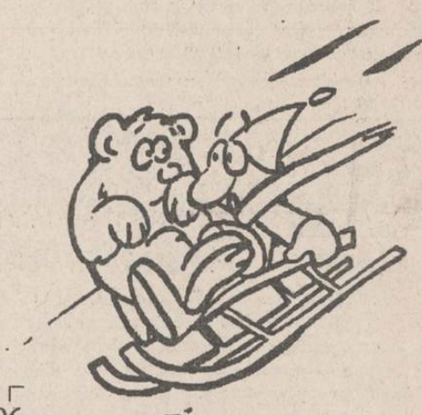

Week-end la
VATRA DORNEI, BORSEC, PREDEAL

Ag. Turism NET
(Casa Modei - Mezanin), tel. 117596

NET vă pune la dispoziţie echipamente complete de schi şi sănii

APELAŢI CU ÎNCREDERE LA SERVICIILE TAXIURILOR DE STAT,

TAXICOM

Taxiurile noastre pot fi recunoscute cu uşurinţă datorită casetelor luminoase "MONITORUL" sau "Capital" pe care NUMAI NOI le avem.

OFERIM RAPIDITATE, CONFORT ŞI CELE MAI MICI PREŢURI PE KILOMETRU
300 lei/Km - tarif unic (zi, noapte)

tel. 953
sau 146593

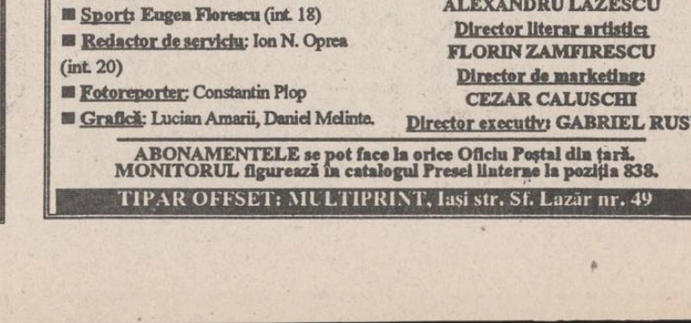

©N-E Advertising 1993

TELEFOANE UTILE

☎ SALVARE: 961
☎ POMPIERI: 981
☎ POLIŢIE:
Inspectoratul Judeţean 146666, 140-720, 146840; Municipiu - 146850; Serviciul Circulaţie - 140070.
☎ AGENŢIA C.F.R.: 147673
☎ INFORMAŢII GARĂ: 146333
☎ AUTOGARĂ: 146587
☎ TAXICOM, dispecerat: 953, 146593
☎ AGENŢIA TAROM: 115239
☎ INFORMAŢII AEROPORT: 178126
☎ STAŢII PECO: Baş Ceauş - 176865; Aurel Vlaicu - 175812; Buciumi - 132891; Crişan - 112182; Păcurari - 164142; Sărărie - 147480.
☎ DISPECERATE: R.A. Gaz-Metan - 141737; R.A. Apă-Canal - 142451; Renel - 147070, deranjamente - 147070; Termoficare - 141956; R.A. Locuinţa - 112434; Telefoane - Deranjamente - 921; Protecţia mediului - 147010.
☎ GARDA FINANCIARĂ: 114065, 112427.
☎ ADMINISTRAŢIA FINANCIARĂ: 143030
☎ NOTARIAT: 147574
☎ TRIBUNAL: 146300
☎ PROCURATURĂ: 146630
☎ CAMERA DE COMERŢ: 117757
☎ CENTRUL MILITAR JUDEŢEAN: 146370
☎ HOTELURI: Moldova - 142225; Traian - 143330; Unirea - 142110; Sport - 137817.
☎ POLICLINICA CU PLATĂ: trialj informaţii - 117244
☎ OFICIUL JUDEŢEAN PENTRU PROTECŢIA CONSUMATORILOR: 145392

Sigur vă interesează !

Gaz metan

Pentru astăzi sînt anunţate întreruperi în furnizarea gazului metan, între orele 10,00-13,00, pe străzile Uzinei, Cloşca, Varianta Uzinei, Gospodari, Funcţionari, Ipsilanti şi între orele 12,00-15,00 pe străzile Puşkin, Victor Babeş, Turcu, T. Cozma (de la nr. 12 la nr. 57), Belvedere, Şcolii, Manolescu. Văscăuţeanu, Pojărniciei, Aleea Copou şi Bd. Copou. Pe str. Gării, la blocurile L1 şi L2 - revizie tehnică.

RENEL

Sînt programate revizii tehnice, între orele 8,00-15,00, la posturile de alimentare ce deservesc str. Codrescu şi Bd. Copou - blocurile turn.

Termoficare

Nu sînt programate lucrări la reţeaua de termoficare.

Telefoane

Nu sînt programate lucrări la reţeaua telefonică.

Monitorul cotidian de informaţii
monitorul expres
Str. Smîrdan nr. 5 ■ Tel. 17.25.57 (centrala) ■ Fax 14.45.77

■ REDACTOR ŞEF - Dan Radu
■ REDACTOR ŞEF ADJUNCT - Ovidiu Şimonca

SEFI DEPARTAMENTE:
■ Eveniment local: Toni Hriţac (int. 21)
■ Eveniment naţional şi internaţional: Cristian Racu (int. 19)
■ Economic: Costel Stroescu (int. 21)
■ Culturi: Dorin Popa (int. 19)
■ Sport: Eugen Florescu (int. 18)
■ Redactor de serviciu: Ion N. Oprea (int. 20)
■ Fotoreporter: Constantin Plop
■ Grafică: Lucian Amarii, Daniel Melinte.

■ Publicitate: Silvia Miller (int. 17)
■ Producţie: Tudor Agavriloaei (int. 26)
■ Difuzare: Mihai Tudose (int. 15)
■ Contabilitate: Antoneta Filip (int. 13)

NORD-EST PRESS
- agenţie de presă -
Str. Smîrdan nr. 5 ■ Tel. 17.25.57 (centrala) ■ Tel/Fax 14.47.76
■ EDITOR: Mona Dîrţu ■ Redactor: Dana Scripcă ■

EDITOR
NORD - EST s.r.l
Str. Smîrdan nr. 5 ■ Tel. 17.25.57 ■ Fax 14.45.77

Director general: ALEXANDRU LĂZESCU
Director literar artistic: FLORIN ZAMFIRESCU
Director de marketing: CEZAR CALUSCHI
Director executiv: GABRIEL RUSU

ABONAMENTELE se pot face la orice Oficiu Poştal din ţară.
MONITORUL figurează în catalogul Presei Interne la poziţia 838.
TIPAR OFFSET: MULTIPRINT, Iaşi str. Sf. Lazăr nr. 49

UNGHIUL DE TRAGERE

Consultările de la Cotroceni

Val CONDURACHE

N-am fost niciodată un om politic, în adevăratul înţeles al cuvîntului, dar prin funcţia pe care am avut-o în perioada comunistă (secretar literar) am putut să-i observ mai de-aproape pe activiştii de partid de atunci, fie ei din comitetul judeţean de partid, de la comitetul de cultură şi educaţie socialistă, ba chiar din consiliul culturii.

Deşi făceau parte din structurile puterii, deşi aveau de aplicat aceeaşi politică, deşi erau obligaţi la o anumită solidaritate de acţiune, activiştii au învăţat să poarte o luptă politică pentru a-şi putea păstra postul ori pentru a accede la o funcţie mai înaltă. Pentru că nimeni pe lumea asta, nici într-un regim totalitar, nu se dă la o parte de bună voie ca să lase loc altuia, mai priceput decît el, şi nu se mulţumeşte cu ceea ce are, motiv pentru care îşi propune în permanenţă să-l sape pe cel de deasupra.

Reprezentanţii Opoziţiei nu au făcut, în marea lor majoritate, parte din nici una din structurile puterii, de unde şi marea lor naivitate în lupta politică pe care-o duc acum. Nu am citit în nici un comunicat al puterii, nici măcar printre rînduri, că ar fi vorba, în consultările preşedintelui cu partidele parlamentare, de intenţia acestuia de a forma un guvern de coaliţie. Declaraţiile conducătorilor P.D.S.R. nu trebuie luate drept altceva decît sînt: la nevoie, spunea dl. Adrian Năstase, sîntem dispuşi să trecem în Opoziţie. Ce înseamnă această declaraţie? Că, atunci cînd va fi nevoit, P.D.S.R. va trece în Opoziţie. Deocamdată nu este: Guvernul Văcăroiu a obţinut intrarea României în Consiliul Europei, Clauza şi a semnat acordul cu F.M.I. De unde iluzia că aceste consultări cu preşedintele au în vedere formarea unui alt guvern? Dacă Opoziţia s-ar fi aflat la putere şi ar fi obţinut semnarea celor trei documente, primul lucru pe care şi l-ar fi propus, sînt convins de asta, nu ar fi fost să împartă puterea. În sfîrşit, rolul preşedintelui nu este acela de a face şi de a desface guverne. Guvernele se formează prin consultări între partide. Deşi se arată îngrijorată de concentrarea puterii la Cotroceni, Opoziţia îi cere preşedintelui să-şi depăşească limitele puterii.

De pe margine, simpatizînd cu Opoziţia, ca unul care a înţeles măcar ceva din jocul politic, trag şi eu de semnalul de alarmă cînd trenul riscă să deraieze. ■

DEMI MOORE
refuză să-şi vadă tatăl

"Nu sînt răspunzătoare de acţiunile tatălui meu", declară Demi Moore ridicînd din umeri. Familia se limitează pentru mine doar la cea pe care mi-am creat-o singură." Apreciata actriţă americană, care a intrat în topul vedetelor de la Hollywood cu rolul din filmul "Fantoma", pur şi simplu nu vrea să audă de tatăl ei adevărat, Charles Harmon, în vîrstă de 52 de ani, care se află de mai bine de un an de zile în închisoare. "Este un tip alcoolic şi mitoman, colecţionar de aventuri", spun cei care-l cunosc. Întotdeauna a avut probleme cu poliţia iar la Houston, unde trăieşte, reputaţia sa este de mult timp compromisă. Totul a început cînd Harmon, în vîrstă de 26 de ani, aflat în serviciul U.S. Air Force, a fost transferat să lucreze în New Mexico. Aici o întîlneşte pe Virginia, o tînără care tocmai împlinea 17 ani. A urmat o dragoste la prima vedere şi o căsătorie rapidă, terminată, din păcate, după numai două luni, cu un divorţ fulgerător. Fiind însărcinată, Virginia se întoarce în casa părintească. Între timp îl cunoaşte pe Danny Guynes care-i propune o nouă căsătorie, promiţîndu-i că va avea grijă de ea şi copil. În cele din urmă, tînăra femeie a acceptat oferta iar Guynes şi-a ţinut la rîndu-i făgăduiala, iubind fetiţa ca şi cum ar fi fost a lui. Anii au trecut, însă Demi nu a ştiut pînă la vîrsta de 14 ani că Danny nu este tatăl ei adevărat. Într-o zi, căutînd prin actele de familie, a descoperit adevărul. Şocul a fost puternic. I-a cerut mamei să facă orice pentru a-i stabili o întîlnire cu tatăl ei. După îndelungi căutări, Virginia l-a găsit pe Harmon. Şi într-o zi, în casa mătuşii ei, Demi şi-a văzut pentru prima dată tatăl. Au discutat mult, tînăra primind invitaţia acestuia de a-i face o vizită la locuinţa sa. Din nefericire, soţia lui Charles a devenit geloasă pe Demi şi relaţiile dintre tată şi fiică s-au rupt pentru totdeauna.

De atunci au trecut 16 ani, dar actriţa este încă marcată de drama trăită. Se ştie deja că, la numai 17 ani, Demi a plecat de acasă iar astăzi numele ei este arhicunoscut la Hollywood. Are o căsătorie reuşită, un bărbat pe care-l consideră ideal (Bruce Willis) şi două fetiţe fermecătoare, Rumer şi Scout Larne. "Drogurile sînt de domeniul trecutului", mărturiseşte ea. "Maternitatea m-a ajutat psihologic să-mi revin. Copiii mei îmi demonstrează că pot iubi fără frica de a-mi vedea sentimentele respinse."

Totul se pare că merge bine, însă Demi Moore continuă să refuze orice contact cu "acest tată vagabond". **(Tradus şi adaptat după "Voici" de Agatta DRĂGULESCU)**

Lumea ştiinţei

■ O nouă metodă de tratare a cancerului de sînge-mielom

La spitalul Huddinge din Stockholm se testează în prezent o nouă metodă pentru tratarea cancerului de sînge-mielom.

În locul măduvei osoase, care era transplantată bolnavului de cancer, se folosesc numai celulele stem. Acestea se află în măduva roşie a oaselor, din care se dezvoltă toate celulele sîngelui.

Tehnica a fost prezentată de către cercetătorul australian Donald Metcalf la Congresul internaţional de chimio-terapie care a avut loc la Stockholm în această vară.

În prima fază, cercetătorii suedezi testează noua metodă ca un adaos la metoda cu transplant de măduvă osoasă, pentru a avea posibilităţi de comparaţie.

Bolnavilor li se aplică mai întîi un tratament special de fortificare a sistemului imunitar, prin stimularea producţiei de celule stem. După cîteva zile de tratament, se recoltează sînge de la pacient. Prin centrifugare se separă leucocitele şi celulele stem. După aplicarea tratamentului clasic pentru cancer - chimioterapie şi radiaţii -, i se reintroduc pacientului în sînge leucocitele şi celulele stem, împreună cu medicamentul de stimulare a producţiei de celule stem. Scopul este de a construi rapid un nou sistem autoimunitar.

Pentru a controla efectul ambelor metode, cercetătorii vor marca o genă din celulele stem, pe de o parte, şi o genă din celulele măduvei, pe de altă parte. Prin urmărirea celor două tipuri de celule marcate, se va putea vedea care dintre ele cauzează recidiva cancerului.

Se speră că această metodă simplificată va avea ca alternativă şi folosirea sîngelui de la donatori.

Profesorul Gosta Gahrton de la Spitalul Huddinge din Stockholm, care testează noua metodă pe 20 de bolnavi, a declarat presei că aceasta poate fi mai eficientă şi reduce riscul de recidivă a cancerului.

■ Plasturele cu testosteron - remediu pentru bărbaţii aflaţi în andropauză

Vîrsta critică a bărbaţilor, considerată a începe în jur de 55 ani, a trezit în ultimul timp un mare interes printre cercetătorii suedezi. Aceştia au ajuns la concluzia că 25-30% dintre bărbaţii de 55 ani suferă de deprimare, oboseală şi activitate sexuală redusă ca urmare a micşorării cantităţii de testosteron în corp.

Cercetătorii afirmă de asemenea că scăderea cantităţii de testosteron în corp poate avea ca efect atît apariţia unor pete roşii în faţă, instalarea unei transpiraţii abundente, cît şi un efect negativ în funcţionarea sistemului muscular, circulator şi osos.

Dr. docent Ştefan Arver, androlog la Spitalul Karolinska din Stockholm, care coordonează grupul de cercetători, a anunţat că au pus la punct un plasture care conţine hormonul sexual masculin testosteron.

Cercetarea, prezentată la o conferinţă medicală în Stockholm la sfîrşitul lunii iunie a.c., scoate în evidenţă faptul că şi bărbaţii au neplăceri provocate de climacteriu-andropauză - şi au nevoie de ajutor medical pentru înlăturarea acestora.

În prezent, plasturele se testează pe un lot de 100 bărbaţi care au un nivel scăzut de testosteron în corp, urmînd să fie produs pe scară largă în următorii 2 ani. **(Corespondenţă din Stockholm de Florin MACOVEANU)**

HOROSCOP

BERBEC
(21 mart. - 20 apr.):
Lamentaţiile nu vă ajută la nimic. Cel care primeşte mila este, cel mai adesea, dispreţuit şi lovit. Tactica asta poate să vă ducă la faliment.

TAUR
(21 apr. - 20 mai):
Aţi fi dispus la o colaborare mai deschisă dacă celălalt ar face primul pas. Dar dacă aşteaptă şi el acelaşi lucru?

GEMENI
(21 mai- 21 iunie):
Ulciorul nu merge de multe ori la apă, iar mincIuna are picioare scurte. Deşi aţi constatat-o în atîtea rînduri, nu reuşiţi să schimbaţi ceva, nici măcar cînd vă merge bine.

RAC
(22 iun. - 22 iul.):
Cine are atîta răbdare încît să vă aştepte să vă deschideţi? Aşteptaţi prea multă protecţie de la alţii, dar cînd trebuie să le-o oferiţi sînteţi egoist.

LEU
(23 iul.-22 aug.):
Vă impuneţi cu uşurinţă într-un duel verbal, dar rămîneţi, după aceea, cu garda descoperită. Victoriile vă îmbată cam uşor.

FECIOARĂ
(23 aug. - 22 sep.):
Aveţi şi capacitatea de a fi un bun subaltern, dar nu ştiţi unde să stopaţi familiaritatea. Uneori, victoriile vă lasă un gust mai amar decît înfrîngerile.

BALANŢĂ
(23 sep. - 22 oct.):
Vă plîngeţi prea mult la persoane care nu sînt dispuse să vă asculte. Viaţa dumneavoastră intimă are prea puţine cotloane ascunse, în care să vă puteţi refugia la nevole.

SCORPION
(23 oct. - 21 nov.):
Aveţi talentul de a băga zîzanie într-un colectiv, dacă ceva nu vă convine. Verificaţi, mai întîi, dacă într-adevăr sînteţi îndreptăţit să o faceţi.

SĂGETĂTOR
(22 nov. - 21 dec.):
Inconsecvenţele şi firea mondenă vă aduc duşmani la care nici nu gîndiţi. Vă recomand mai multă onestitate (care nu e totuna cu sinceritatea).

CAPRICORN
(22 dec. - 19 ian.):
Aveţi ieşiri de mare violenţă în împrejurări care cer mai multă cumpătare. Sînt şi persoane care nu vor înţelege că iritarea dumneavoastră a fost trecătoare.

VĂRSĂTOR
(20 ian. - 18 febr.):
Modestia nu vă dă afară, dar lăudăroşenia de care daţi dovadă îi scoate din sărite pe mulţi. Aveţi motive de bucurie, dar nu de sfidare.

PEŞTI
(19 feb. - 20 mart.):
Trageţi în continuare ponoasele necugetării dumneavoastră. Nu încercaţi să reparaţi în grabă şi de formă, ci analizaţi temeinic situaţia în care aţi intrat.

LEGENDA:
- vă paşte ghinionul
- prudenţa e mama înţelepciunii
- n-aveţi nimic de pierdut
- şansa vă surîde

RUBRICA OAMENILOR CU PROBLEME

Familia, între poveste şi realitate

În poveşti, finalul e următorul: "... Făt-Frumos şi Ileana Cosînzeana au făcut o nuntă mare şi au trăit împreună, fericiţi, pînă la adînci bătrîneţi...".

Un burlac convins ar reacţiona imediat: "Chestia asta cu fericirea pînă la adînci bătrîneţi e numai în poveşti, aşa că...".

Nu-i chiar aşa, dar nici nu este obligatoriu ca toate căsătoriile să aibă numai zile line şi fericite.

Tot ceea ce a stat iniţial la baza realizării cuplului respectiv, nu poate să rămînă la fel pentru tot restul vieţii: apar etape de vîrstă, apar transformări, apar copiii, apar probleme profesionale, boli, dificultăţi sau succese materiale, călătorii - care pot reprezenta găsirea unor noi termeni de comparaţie pentru propria căsătorie şi cîte şi mai cîte... Toate acestea produc o continuă modelare şi reierarhizare a "cărămizilor" de la temelia căsniciei, uneori chiar prin şocuri.

Cuplul nou format reprezintă un sistem de factori, cum ar fi dominaţia în familie, tipurile de comunicare intrafamilială, dinamica familiei ş.a.m.d., factori care acţionează continuu. Prin înlănţuirea lor se realizează permanent o armonizare a relaţiilor dintre cei doi. Sigur, acesta nu este, de obicei, un proces de care să ne dăm seama. De aceea, unele terapii familiale folosesc explicarea clară a acestor aspecte, plecînd de la ideea că numai prin cunoaştere se pot găsi căile de rezolvare. Există, bineînţeles, o multitudine de alte metode psihoterapeutice, care folosesc alte procedee pentru a ameliora perturbările care apar într-o familie. Cu o condiţie: cei doi soţi să dorească acest lucru.

Pentru că nu este obligatoriu ca menţinerea unei căsătorii să reprezinte un maximum de fericre pentru cineva. Sigur că divorţul reprezintă o mare traumă, în special pentru copiii din acel mariaj, dar cîteodată, nu este altă soluţie.

Problemele dintr-o familie nu apar de obicei de la o zi la alta, chiar dacă sînt percepute în acest fel. Să spunem că soţia sau soţul se duc plîngînd la părinţi sau la prieteni, declarîndu-le că au cerut divorţul pentru că soţul (soţia) o (îl) înşeală. Logic, s-ar spune că vina este al celui care şi-a găsit un alt partener.

Uneori, însă, dacă începem să analizăm, vedem că, după cîţiva ani de căsătorie (şi unul - doi copii foarte reuşiţi), soţia respectivă a devenit o excelentă gospodină: casa este lună întotdeauna, mîncarea excelentă şi întotdeauna caldă, soţul nu are niciodată probleme cu lipsa vreunui nasture de la cămaşă. Dar, femeia asta nu mai are deloc timp pentru ea, nu a mai fost la coafor de un an, rămîne îmbrăcată în aceleaşi haine cu care a spălat pe jos şi al căror parfum reprezintă o "listă de bucate" pentru soţul care a intrat pe uşă. Acesta intră, vede casa lună, mănîncă mîncarea excelentă şi vrea să-şi sărute nevasta, dar dă de toate aceste "arome", iar soţia îi mai şi spune că i se închid ochii de oboseală, după munca făcută şi că trebuie să se culce devreme. Şi atunci, soţul îşi ia una din cămăşile apretate şi călcate excelent de nevastă şi pleacă în oraş, singur. Altă soţie îşi aşteaptă soţul, de asemenea cu casa lungă, cu mîncarea încălzită, îmbrăcată într-o rochie nouă şi parfumată cu ceva care ar face toţi bărbaţii să se întoarcă după ea... mai puţin bărbatul său: acesta vine de la serviciu, nu spune nici un cuvînt despre curăţenia din casă, mănîncă excelenta mîncare citind ziarul, iar cînd soţia vrea să-l sărute, mormăie ceva despre nişte probleme obositoare pe care a trebuit să le rezolve. Şi dacă lucrurile se repetă tot aşa? Fiinţa asta, specializată în călcat, gătit, cusut, crescut copii - timp în care se mai duce şi la slujbă - are nevoie de cuvinte şi gesturi care să-i dea siguranţa că este privită şi dorită ca femeie.

Sigur, nimic nu este schematic într-un cuplu. A şti să ceri, să oferi, să răspunzi la o cerere, ţinînd cont de priorităţile şi condiţiile de moment, este o artă bazată pe cunoaşterea reciprocă şi pe ideea că un cuplu este format din doi parteneri cu gînduri, aspiraţii şi dorinţe de intensităţi egale, care au aceeaşi importanţă pentru viaţa în comun.

Dacă soţii gîndesc aşa, chiar şi certurile - care pot apare şi în aceste condiţii - pot avea efecte favorabile, pentru că permit o descărcare a tensiunilor acumulate între cei doi soţi, o clarificare a situaţiei, cu ajungerea la un nou echilibru.

Ideea anterioară nu reprezîntă un îndemn la sporirea certurilor din familie pentru a vă simţi mai bine. Dar cearta este şi ea un mijloc de comunicare, iar căsătoria poate fi definită ca "... o formă de comunicare umană...". Poţi să comunici prin priviri, prin gesturi, prin păstrarea unor obişnuinţe familiale, dar cel mai comod şi mai direct - deşi nu cel mai uşor - este prin vorbe. Existenţa unor nemulţumiri în familie, cărora nu li se dă iniţial importanţă, poate duce la ceea ce se numeşte "insatisfacţia maritală" în care aceste nemulţumiri iau forma unor gînduri persistente; etapa următoare este cea în care se consideră că nimic din ceea ce face soţul sau soţia nu este bun. Şi acum începe drama cuplului respectiv. Acestă este de obicei momentul în care intervin familia, prietenii, dar cîteodată este prea tîrziu. Dar dacă cei doi ar fi avut curajul să discute nemulţumirile în momentul apariţiei lor? Poate se nu mai ajungea la ruptura ulterioară.

Unii motivează acest "refuz" de a discuta prin orgoliul propriu, jena de a spune sau a face un anumit lucru, prin posibila pierdere a poziţiei de "lider" în familie. Acest ultim argument este folosit în special de bărbaţi (dar nu numai), uitîndu-se însă că lider este cel care ştie să răspundă mai bine la solicitările celuilalt.

Ceea ce nu trebuie uitat niciodată este importanţa pe care o are discuţia deschisă între cei doi parteneri, faptul de a nu mai ţine nişte gînduri ascunse. Una este nemulţumirea pe care cineva o întoarce singur pe toate părţile şi alta este această nemulţumire în momentul în care este transpusă în vorbe. În acest moment, nemulţumirea respectivă capătă o altă rezonanţă, o altă interpretare, uneori putînd apare în acest moment chiar şi soluţia problemei respective. Dar această posibilitate dă rezultate numai atunci cînd îl consideri pe cel de lîngă tine ca pe un adevărat partener de discuţie şi nu ca pe cineva care trebuie numai să asculte.

dr. M.E. BERLESCU, psihiatru

Fără adaos comercial

ORIZONTAL: 1) Ia adaos comercial. 2) La fel... dar mai mic! ● Adaos pentru viaţă (în faţă!) ● Adaos... pentru venit cu caii. 3) Varietate de calitate ● Are drept adaos doar greutăţi. 4) Schimb în natură. 5) Careu pentru schimb de pumni. 6) Un set complet de produse ● 105! ● Un copil strigă în noapte! 7) Adaos ilicit luat în familie ● Adaos pentru cel sănătos. 8) Cu reducere la tîrg. 9) Cu vite... pentru tîrg ● Adaos pentru conducere. 10) Adaos pentru cel merituos.

VERTICAL: 1) Ia adaos comercial. 2) Scump, dar face ● O fărîmă de carne (pl.) . 3) Vechiul tîrg. 4) Prezente la debit! ● Asta-i vînzare, nu glumă. 5) Cu asta se trage din greu pentru galbeni ● Adresare directă. 6) Adaos pentru protecţie (doar pentru cel cu cap) ● Cel ce taie în carne vie. 7) Fire de comandă (sing.) ● Cîntare pentru marele cîştig (pl.). 8) Costele!! ● Cu adaos pentru servici rapid. 9) Adaos pentru pămînt... obţinut doar iarna ● Un produs pentru lansare ● Peşte, caş ... printre produsele noastre!! 10) Cu adaos la timp (fem.). *Dicţionar: BIO; AMIBĂ* **(Eugen DEUTSCH)**

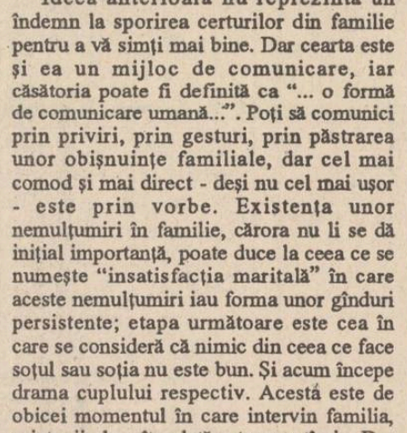

Soluţia careului "DRUM PRINTRE AŞTRI": CARUL MARE; S; A; APUNE; ABA; PAC; N; GR; EG; RN; FECIOARE; IDE; TORO; BT; CRAMER; STEA; OOKA; BS; OCT; RM; RT; ETA; O; NEPTUN; ASTA; DAIR; SUTAR; CALENDAR; PE.

MONITORUL SENTIMENTAL

Leone, doreşti o aventură ori o altă iubire?

Leone. O nouă veste de la tine mă bucură şi îţi mulţumesc pentru urările de "un nou an fericit, cu mult mai bun decît cel care a trecut...". Pentru că eşti unul din cei mai fideli corespondenţi ai acestei rubrici, aş vrea să reamintesc "povestea" ta şi celorlalţi cititori ai "Monitorului sentimental": în urma unui anunţ matrimonial, ai cunoscut o femeie deosebită (acel "înger blond cu ochii verzi..."), pe care, în foarte scurt timp, ai început să o iubeşti. Din păcate, ea era căsătorită, avea şi copii şi cum era şi firesc, v-aţi despărţit... Iubirea a rămas, dar numai în amintire! A urmat pentru tine o perioadă grea, de dezechilibru afectiv... În cele din urmă, se pare că ţi-ai revenit şi aş vrea să nu uiţi niciodată prin ceea ce ai trecut: acum eşti un alt om, mai puternic, mai dur şi cu mai multă experienţă.

După cum înţeleg din ultima ta scrisoare, acum cîtva timp ai primit un telefon (anonim, desigur!), iar la celălalt capăt al firului, "o voce caldă şi tandră..." încearcă să intre în vorbă. "... Convorbirile s-au succedat, seară de seară, între noi începînd să se clădească o punte, ca în trecut... Dată fiind experienţa pe care o trăisem, refuz să simt ceva şi totuşi un fior mă străbate la auzul vocii sale...". Mai mult decît atît, într-una din aceste convorbiri, "anonima" recunoaşte că nu este pregătită pentru o "prietenie". Iar tu îmi scrii disperat: "... Am văzut stele în faţa ochilor! Deci eram din nou folosit... Oare să fiu eu gazda sau "centrala" celor ce nu au ce face, distrîndu-se cu telefonul?!..."

Din moment ce nu-şi doreşte o "prietenie", de ce practică acest gen de convorbiri la ore cînd lumea, de obicei, doarme?! Există un singur răspuns: preferă aventura! Acum este rîndul tău să hotărăşti: doreşti o aventură, ori o altă iubire? În orice caz, ar trebui să-ţi întrebi şi "necunoscuta" pe care din cele două modalităţi o preferă, iar după ce îi vei "smulge masca...", e dreptul tău să te opreşti asupra uneia din ele. Desigur, va fi acceea ce se merită a fi încercată! Aştept o nouă scrisoare.

ANA - MARIA

IAŞI

Un medic ieşean s-a operat singur de hernie (p.3)

EXTERN

Aflat în vizită la Moscova

Bill Clinton i-a promis lui Boris Elţîn tot sprijinul

SPORT

Tragerea EXPRES din 13 ianuarie 1994:
13; 23; 20; 15; 18; 4.

Tragerea extraordinară LOTO din 13 ianuarie 1994:
extragerea I: 24; 80; 42; 65; 81; 70; 14; 21; 48.
extragerea II: 56; 85; 88; 48; 90; 45; 1; 38; 7.
extragerea III: 62; 90; 27; 33; 75; 87; 86; 85; 58.
extragerea IV: 23; 80; 81; 42; 8; 46; 24; 30; 48.

VINERI
14 IANUARIE
1994
An IV,
Nr. 10 (767)
8 PAGINI - 100 LEI

cotidian de informaţii

Monitorul

Director onorific: AUREL LEON

Redactor şef: DAN RADU

Înainte de a anunţa Poliţia, Salvarea sau Pompierii, sunaţi la MONITORUL

Telefon: 17.25.57

"Monitorul" continuă dezvăluirile privind cea mai mare ilegalitate petrecută în Iaşi

Alte elemente ale afacerii "agronomilor"

Interpretînd în mod eronat Legea Fondului Funciar şi regulamentul care o însoţeşte, comisia judeţeană pentru aplicarea acestei legi a împroprietărit ilegal peste 200 de specialişti în agricultură, cu terenuri pe raza municipiului Iaşi. Majoritatea acestor împroprietăriţi sînt ingineri agronomi, ingineri zootehnişti, medici veterinari şi economişti care în prezent sînt angajaţi ai unor societăţi agricole cu capital de stat (fostele IAS-uri ori staţiuni de cercetare din preajma Iaşului) sau membri ai conducerii Direcţiei Generale pentru Agricultură şi Alimentaţie Iaşi. Conform Legii 18/1991, ei nu aveau dreptul să primească în proprietate terenuri pe raza municipiului Iaşi. Printr-un mecanism dubios, alimentat de relaţiile de tip maflot ale unor funcţionari publici, abuzul a fost comis în perioada 1991-1993. Acum, cînd cotidianul "Monitorul" dezvăluie această gravă ilegalitate, înaltele oficialităţi implicate în afacere se disculpă în mod penibil. Mai mult, încearcă să convingă opinia publică de faptul că ele, oficialităţile responsabile de încălcarea legii, se află pe barricada celor care vor să facă dreptate.

În numărul nostru de ieri v-am prezentat declaraţiile explicative date de Dan Gâlea (prefectul judeţului), Alexandru Anghel (subprefect) şi Constantin Dascălu (director general al DGAA) la conferinţa de presă care s-a ţinut miercuri, pe această temă, la Prefectură. Astăzi vom încerca să lămurim cîteva aspecte rămase neclare după respectiva întîlnire a oficialităţilor locale cu ziariştii.

La anexa 11, din Regulamentul de aplicare a Legii Fondului Funciar, scrie: "Tabel nominal cu persoanele care şi-au desfăşurat activitatea în unităţile agricole cooperatiste desfiinţate sau reorganizate în societăţi comerciale, cărora li se atribuie cu prioritate, la cerere, teren agricol în proprietate (...)" Prevederile Legii 18/91 referitoare la persoanele avute în vedere de această anexă sînt destul de clare: ***"Articolul 18 - Membrilor cooperatori activi, care nu au adus teren în cooperativă sau au adus teren mai puţin de 5.000 m.p., precum şi celor care - neavînd calitatea de cooperatori - au lucrat în orice mod ca angajaţi în ultimii trei ani în cooperativă sau în asociaţii cooperatiste, li se pot atribui în proprietate loturi (...) dacă sînt stabiliţi sau urmează să se stabilească în localitate şi nu deţin teren în proprietate în alte localităţi."*** Se impun următoarele precizări:

1. În municipiul Iaşi, anexa 11 nu poate fi operabilă, deoarece nu a existat, pe raza acestui oraş, un CAP. Deci absolut nici o persoană nu poate beneficia de prevederile acestei anexe, fiindcă nimeni în acest oraş nu a avut calitatea de membru al vreunui CAP Iaşi.

2. Dacă există persoane, de pe lista celor aproximativ 200, care au lucrat, în perioada 1988-1991, în diverse cooperative agricole sau unităţi cu caracter cooperatist, acestea nu erau în nici un caz îndreptăţite să primească terenuri pe raza municipiului Iaşi, ci pe teritoriul comunelor unde şi-au desfăşurat activitatea. Însă terenurile din zona oraşului sînt deosebit de tentante. Cine nu şi-ar dori o vilişoară înconjurată de vie pe rod ori o livadă răcoroasă, în imediata apropiere a marelui oraş? Tentaţia a fost punctul de pornire în comiterea acestui uriaş abuz.

Prefectul Dan Gâlea este preşedintele comisiei judeţene de aplicare a Legii 18/91. Această comisie, potrivit articolului, aliniatul b. din regulamentul de aplicare a respectivei legi, "asigură îndrumarea şi controlul comisiilor comunale, orăşeneşti şi municipale..." din judeţul nostru. În luna iunie 1992, forţat de unele articole publicate în presa locală, prefectul trimite o adresă către toate comisiile locale din judeţ, în care scrie: "Au fost atribuite ilegal terenuri în suprafaţă de 5.000 m.p. de la fostele IAS-uri în proprietatea unor salariaţi din administraţia publică, prin încălcarea prevederilor legale (...) În vederea stabilirii ordinii de drept în aplicarea Legii 18/1991, urmează ca să luaţi următoarele măsuri: primarii şi comisiile comunale au obligaţia să verifice legalitatea şi temeinicia hotărîrilor date de comisia judeţeană (...) şi să propună măsuri disciplinare, inclusiv desfacerea contractului de muncă a celor vinovaţi, în cazul cînd se constată ilegalităţi". *(continuare în pagina 3)*

(Valentin GHEORGHIŢĂ, Sorin SIMON, Costel STROESCU)

20.000 de salariaţi ai C.F.R. vor intra în şomaj

■ Regionala Iaşi va trebui să concedieze 2.530 de oameni

Trei organizaţii sindicale din C.F.R. au anunţat declanşarea unui program de acţiuni revendicative începînd cu data de 31 ianuarie, cînd va avea loc un miting în faţa Ministerului Transporturilor. Conform rezultatelor unui studiu al Serviciului de prognoză, coordonare şi urmărire a prestaţiilor din cadrul Direcţiei Generale de organizare şi dezvoltare S.N.C.F.R., în cursul anului 1994 vor fi disponibilizaţi 20.000 de salariaţi, astfel: Regionala C.F. Bucureşti va disponibiliza 4000 salariaţi, Regionala C.F. Craiova 3897 salariaţi, Regionala C.F. Timişoara 3012 salariaţi, Regionala C.F. Cluj 3501 salariaţi, Regionala C.F. Braşov 2910, Regionala C.F. Iaşi 2530, Regionala C.F. Galaţi 3004, Regionala C.F. Constanţa 2268 şi Direcţia C.F.P. Constanţa 128. Conform studiului, în acelaşi timp vor fi angajate în S.N.C.F.R. 2500 de persoane (absolvenţi din şcoli profesionale, licee de specialitate şi absolvenţi ai învăţămîntului superior). Disponibilizările se vor face conform următoarelor criterii minimale: 1. Salariaţii care refuză în mod nejustificat redistribuirea în alte activităţi; 2. Salariaţii care îndeplinesc condiţiile de pensionare la cerere, conform prevederilor legale; 3. Salariaţii care au fost apreciaţi cu calificativul "nesatisfăcător" pentru activitatea desfăşurată în anul precedent; 4. Salariaţii sancţionaţi disciplinar, conform prevederilor "Statutului disciplinar al personalului din unităţile de transporturi" şi ale Codului Muncii, în cursul anului 1993, cu următoarele sancţiuni: înlocuirea disciplinară din funcţii care concură la siguranţa circulaţiei trenurilor, ca urmare a unor abateri care au condus la evenimente de cale ferată (art. 42, pct. 1, lit. b din Statutul disciplinar), retragerea disciplinară pe o perioadă de 1-6 luni din funcţii care concură la siguranţa trenurilor (art. 42, pct. 1, lit. a din Statutul disciplinar), retrogradarea în funcţie sau categorie în cadrul aceleiaşi profesii pe o durată de 1-3 luni (art. 35, lit. e din Statutul disciplinar); 5. Personalul care a avut pe parcursul activităţii contractul de muncă desfăcut pentru motive disciplinare şi care a fost angajat sau reangajat la calea ferată pînă la data de 1 august 1992; (...) 8. Salariaţii care în ultimele 12 luni au înregistrat mai mult de 3 zile absenţe nemotivate; 9. Salariaţii care au fost apreciaţi cu calificativul "satisfăcător" pentru activitatea disciplinară desfăşurată în anul precedent; 10. Salariaţii care în ultimele 12 luni au beneficiat de mai mult de 60 de zile concediu fără salariu, pentru alte motive decît cele medicale sau legate de şcolarizare, dovedite cu acte; 11. Salariaţii care au firmă proprie sau sînt asociaţi la o firmă; 12. Salariaţii care mai au un alt serviciu în afara S.N.C.F.R., ne mai informează agenţia de ştiri Mediafax.

Elemente statistice privitoare la judeţul Iaşi

La 2,5 persoane active revine un pensionar

La data de 10 ianuarie 1994, se aflau în evidenţele Oficiului de Pensii al judeţului Iaşi 97.000 persoane, dintre care 83.000 sînt pensionari de asigurări sociale. La aceeaşi dată, se mai aflau înregistrate în cadrul Oficiului de Pensii pentru agricultori peste 47.000 persoane. Raportul între populaţia activă a judeţului (aproximativ 350.000 persoane) şi numărul total al pensionarilor (144.000) este de 2,5 la 1. Conform ultimelor indexări acordate de Guvern, pensia minimă pentru limită de vîrstă şi vechime completă în cîmpul muncii este de 49.000 lei, pensia minimă pentru cei cu vechime incompletă în muncă este de 35.000 lei, iar pentru pensionarii de grade diferite de invaliditate, pensia este cuprinsă între 26.000 lei şi 41.000 lei. **(Sandu TACU)**

Casiera unei bănci a furat 19 milioane lei

■ pentru a-şi însuşi această sumă i-a fost necesară o jumătate de an

Geanina Lupu, salariată a Băncii Comerciale Române Iaşi, a fost arestată preventiv în data de 5 ianuarie 1994, sub acuzaţia de "infracţiune de înşelăciune în detrimentul avutului privat al statului".

Frauda, care se ridică la aproximativ 19 milioane lei, constă, după cum reiese din verificările efectuate iniţial de Controlul Financiar Intern al Băncii, în "înşelăciune, fals şi uz de fals" în documente bancare.

Profitînd de încrederea cîtorva persoane, reprezentante ale unor firme particulare, care îi încredinţau diverse sume de bani în numerar pentru depunere, dar care nu mai aşteptau înscrierea operaţiunilor respective în documentele bancare, Geanina Lupu şi-a însuşit suma de 18.713.350 lei. Concret, funcţionara Băncii Comerciale a introdus banii direct în buzunarul propriu, iar în documentele care trebuiau întocmite a înscris date fictive. În acest fel, într-un timp relativ scurt şi fără prea mare efort, tînăra de numai 22 de ani a obţinut considerabila sumă de aproape 19 milioane lei.

Geanina Lupu, care a fost angajată a instituţiei timp de aproximativ patru ani, şi-a însuşit suma respectivă în mai multe etape, o parte din aceasta fiind sustrasă în luna iunie 1993, iar restul în lunile octombrie şi noiembrie.

Imediat după descoperirea înşelăciunii, salariatei în cauză i s-a desfăcut contractul de muncă, iar în prezent aceasta se află în perioada de cercetare la Poliţie. (Mihaela BREZEANU)

Ciudată schimbare de poziţie a conducerii Armatei a 14-a

"Ar trebui oprite jafurile acestei bande de hoţi"

Toţi cetăţenii Republicii Moldova ar trebui să nu mai tolereze "jafurile acestei bande de hoţi", a afirmat un colonel din conducerea Armatei a 14-a a Rusiei, Mihail Bergman, referindu-se la autoproclamatele autorităţi din stînga Nistrului, relatează Agenţia REUTER. "Declar că noi înşine vom lupta împotriva acestor fărădelegi autotcuprinzătoare", a adăugat el, potrivit agenţiei citate.

Colonelul rus a mai declarat că dispune de dovezi incontestabile ce demonstrează că un membru al "capilor" din Transnistria a retras, în timpul unei recente vizite în Austria, o sumă de 1,5 milioane de dolari (!). De asemenea, el susţine că Igor Smirnov ("preşedintele" aşa-numitei republici nistrene) recurge adesea la "completarea" mijloacelor sale personale, exportînd ilegal metale neferoase, materii prime strategice şi alimente, dar şi închiriind Nigeriei şi Croaţiei două avioane de mare tonaj.

Potrivit agenţiei REUTER, Mihail Bergman a făcut acuzaţii grave şi la adresa altor "conducători" nistreni, cum ar fi Grigorie Mărăcuţă, Vadim Şevţov şi Alexandr Saidakov. În special Şevţov a fost învinuit că ar dori reînceperea unui război, pentru a distrage atenţia de la crimele înfăptuite zilnic în republica-fantomă.

BANCA AGRICOLĂ S.A.

aduce la cunoştinţă că începînd cu 01.01.1994 a MAJORAT NIVELUL DOBÎNZILOR pentru depunerile efectuate de persoanele fizice, asociaţiile familiale şi organizaţiile obşteşti, astfel:

a) Pentru depozite la termen:
- peste 365 zile **110%**
- 271 - 365 zile **100%**
- 181 - 270 zile **90%**
- 121 - 180 zile **85%**

Pentru 91-120 zile = 80%; 31-90 zile = 77%; 15-30 zile = 58%.
Suma minimă pentru depozit este de 100.000 lei.
Dobînzile se calculează şi se virează în acelaşi cont.

b) Pentru depunere la vedere **55%.**

Totodată, Banca Agricolă S.A. urmează să introducă **librete de economii,** cu circuit în toate unităţile teritoriale.

Depunătorii vor putea transfera sumele din conturile personale pe librete de economii.

Relaţii suplimentare se pot lua la sediile:
- SUCURSALEI din Iaşi, B-dul Ştefan cel Mare şi Sfînt nr. 47-49
- FILIALELE: Paşcani, Hîrlău, Tîrgu-Frumos;
- AGENŢIILE: Răducăneni, Ţibăneşti, Mircesti.

A fost arestat patronul unui alt joc de întrajutorare

■ el a escrocat cîteva mii de gălăţeni şi hunedoreni

La Deva a fost arestat, în prima săptămînă a anului, Ioan Graur, fostul administrator general al jocului de întrajutorare "Mimi" S.N.C. din Galaţi. Aflat în arestul Inspectoratului judeţean de poliţie Hunedoara, el va trebui să răspundă pentru comiterea infracţiunilor de bancrută frauduloasă, fals intelectual, uz de fals şi înşelăciune. După ce a păcălit cîteva mii de gălăţeni, Ioan Graur a reuşit să escrocheze şi peste 17.000 de hunedoreni, cu peste 300 milioane de lei, deschizînd o filială a firmei la Deva.

În atenţia ieşenilor

S.N.C.F.R. ne-a informat că din cauza unor lucrări de amenajare ce se efectuează pe traseul de cale ferată Belceşti - Cotnari, s-a hotărît suspendarea trenurilor personale 6465 pe ruta Iaşi-Hîrlău, care pleacă la ora 12.27 şi 6466 de la Hîrlău spre Iaşi.

INCREDIBILI

De 32 de ani un orb lucrează ca telefonist

Gheorghe Leonte este un om lipsit de vedere şi de 32 de ani lucrează ca telefonist la Spitalul de Boli Infecţioase din Iaşi. În luna iulie a anului 1961 a terminat cursurile Şcolii profesionale pentru nevăzători din Bucureşti, profilul telefonie, iar în luna martie a anului următor s-a angajat la spital. O zi din două stă la "pupitrul de comandă", lucrînd cîte 15 ore, de la 6,00 la 21,00. Întrebîndu-l cum procedează, mi-a explicat: "cînd sună cineva din oraş, automatul scoate un sunet deosebit; atunci apăs pe un buton al cărui loc l-am învăţat, apoi cu ajutorul altui buton dau legătura în cabinetul unde este nevoie". Totul pare foarte simplu, însă trebuie spus că pupitrul conţine circa 25 de butoane pe care telefonistul le pipăie la fiecare nouă legătură telefonică. Gheorghe Leonte locuieşte în cartierul Ţesătura şi, pentru a ajunge la serviciu, trebuie să apeleze la ajutorul soţiei sale. Aceasta, de asemenea nevăzătoare, dar nu în totalitate, îşi însoţeşte soţul pînă la spital şi se întoarce seara pentru a-l duce acasă. În timpul liber, Gheorghe Leonte scrie versuri. Aşa fel, în toamna anului 1993, pentru creaţiile sale a cîştigat un premiu la concursul de poezie "Paşii Profetului". (L. GOGĂLNICEANU)

Ion Olteanu a băgat în sperieţi angajaţii hotelului "Moldova"

■ el a intrat în holul hotelului, însoţit de un cîine imens, fără lesă sau botniţă, pe care l-a asmuţit asupra unui agent PROTGUARD

Acum două zile, persoanele prezente în holul hotelului "Moldova" au fost terorizate de apariţia bruscă, în jurul orelor 16,45, a unui individ turmentat "însoţit" de un cîine de dimensiuni înfricoşătoare, care nu avea lesă şi nici botniţă.

Personalul hotelier a încremenit de spaimă, o doamnă aflată la telefon a început să ţipe disperată, iar administratorul hotelului, dovedind prezenţă de spirit, l-a invitat pe individ să părăsească împreună cu animalul holul recepţiei. Această observaţie i-a provocat un acces de furie cetăţeanului, care a început să adreseze celor prezenţi injurii şi ameninţări.

În acel moment, doi agenţi Protguard "l-au săltat" pe individ şi l-au condus afară din hol împreună cu cîinele. Pe scările hotelului, bărbatul, arătînd spre unul din agenţii Protguard, i-a strigat cîinelui: "hoţul!" Animalul, răspunzînd la comandă,s-a repezit asupra agentului, încercînd să-l sfîşie. Colegul său a scos imediat un spray paralizant cu ajutorul căruia a năucit animalul care apoi a fugit. Cei doi agenţi Protguard l-au adus din nou în hotel pe individ pentru a-l identifica, iar administratorul hotelului, Pavel Zaharia, a anunţat imediat Poliţia. Astfel s-a stabilit că respectivul individ este Ion Olteanu, în vîrstă de 24 de ani, din Iaşi, barman la "Fast-Food".

Echipajul de Poliţie venit la faţa locului i-a aplicat cetăţeanului modesta amendă de 3.000 de lei şi a plecat. Speriat de eventualele consecinţe grave ce ar fi putut fi provocate de imensul cîine, administratorul hotelului l-a contactat telefonic pe tatăl barmanului. Acesta i-a declarat că fiul său este un golan pe care nu-l poate stăpîni, iar cîinele aparţine lui Liviu Munteanu, patronul firmei "Fast Food".

Administratorul hotelului a reţinut ca probă copia celei de a doua pagini din buletinul lui Ion Olteanu

Anunţat de incidentul din holul hotelului "Moldova", Liviu Munteanu i-a promis administratorului hotelului că a doua zi dimineaţă, la ora 8,00, se va prezenta la el pentru a discuta în legătură cu cele petrecute, exprimîndu-şi dorinţa ca mai ales ziarul "Monitorul" să nu afle nimic despre incident.

La ora indicată, Liviu Munteanu nu s-a prezentat la hotel, tratînd problema cu foarte multă uşurinţă. Precizăm că atît Ion Olteanu, cît şi Liviu Munteanu sînt inculpaţi în procesul intentat de avocatul Corneliu Moraru patronului Ionel Onofraş, pentru incendierea autoturismului proprietate personală. Cei doi au fost eliberaţi în urmă cu două luni, din arestul Poliţiei, pe cauţiune, instanţa de judecată considerînd că punerea lor în libertate nu reprezintă un pericol public. **(Alina ŞTEFAN)**

Crimă în strada Ciurchi

■ a fost ucisă o femeie în vîrstă de 45 de ani

În dimineaţa zilei de 12 ianuarie, în apartamentul fraţilor Nicolae şi Ioan Mantaroşie, din strada Ciurchi, bl. E-2, a fost găsit cadavrul unei femei în vîrstă de aproximativ 45 de ani. Conform declaraţiilor mai multor cetăţeni care locuiesc în acest bloc, este posibil să fie vorba despre o crimă. Contactat telefonic, căpitanul Ioan Bodia, de la Biroul de Presă al Poliţiei, ne-a confirmat acest lucru, declarînd că ancheta Poliţiei este în plină desfăşurare şi, deocamdată, nu poate furniza alte amănunte.

Fraţii Nicolae şi Ioan Mantaroşie sînt profesori (de matematică şi sport) la o şcoală din cartierul Tătăraşi. Mai mulţi vecini ne-au spus că, în noaptea de 10 spre 11 ianuarie, din apartamentul celor doi s-au auzit zgomote înfundate (uşi izbite, lovituri în pereţi), lucru de altfel obişnuit, fraţii Mantaroşie fiind cunoscuţi ca scandalagii notorii. Vecinii care au fost de faţă în momentul în care Poliţia şi Salvarea au sosit la locul faptei ne-au declarat că organele de urmărire penală i-au reţinut pe cei doi fraţi, care sînt principalii suspecţi în comiterea acestei crime. Vom reveni cu amănunte în numărul nostru de mîine.**(Sorin SIMON)**

Locuitorii cartierului Bularga vor să ia cu asalt R.A. TERMOFICARE

■ apa caldă, care li se distribuie cînd şi cînd, nu depăşeşte 30 grade C

Cei 4500 locuitori ai cartierului Bularga sînt indignaţi de modul iresponsabil în care R.A. "Termoficare" Iaşi distribuie apa caldă şi agentul termic pentru încălzire. Faţă de această stare de lucruri, locuitorii cartierului sînt decişi să folosească toate formele de protest, mergînd pînă la organizarea de mitinguri în faţa R.A. "Termoficare" şi a Consiliului Judeţean Iaşi. Cu toate că, în cartier, există peste 1200 apartamente, în acest moment numai un singur punct termic le deserveşte, fiind în imposibilitatea de a face faţă tuturor solicitărilor. Ieri, la ora 11,00, temperatura agentului termic furnizat populaţiei nu depăşea 38 grade C. Mai mult, în lunile noiembrie şi decembrie 1993, temperatura în majoritatea apartamentelor din cartier nu a depăşit 12 grade C. Distribuirea apei calde se face cu întreruperi şi fără a se încadra în parametrii de temperatură normali. Etajele superioare ale blocurilor (III şi IV) sînt lipsite curent de apă caldă, deoarece aceasta nu are presiunea necesară pentru a ajunge la aceste nivele. Cele patru asociaţii de locatari din cartier (Bularga 1-4) au făcut numeroase demersuri către conducerea R.A."Termoficare", însă pînă acum acestea au rămas fără rezultat. Marin Vasile, administratorul Asociaţiei de locatari Bularga 1, ne-a declarat: "Mulţi dintre membrii asociaţiei noastre refuză să plătească întreţinerea, deoarece nu au beneficiat în lunile din urmă de apă caldă şi căldură. Pentru luna decembrie 1993, R.A. «Termoficare» a emis facturi la apă caldă şi agent termic pentru încălzire, în valoare de 3,66 milioane lei. Nu sîntem de acord cu aceste sume, deoarece astfel R.A. «Termoficare» încearcă să-şi ascundă pierderile avute în reţeaua de distribuţie". În completare, Neculai Barbălată, vicepreşedintele asociaţiei, a afirmat: "Prin adresa 5934 din 13 septembrie 1993 am cerut conducerii R.A. Termoficare să reducă cu 40 % valoarea facturilor emise. Cum poate numi conducerea R.A. Termoficare «apă caldă» o apă a cărei temperatură nu depăşeşte la consumator 25-30 grade C?". **(Sandu TACU)**

ORAŞUL PE O COLOANĂ

■ Taxe anulate de Prefectură

Ieri, prefectul judeţului Iaşi, Dan Gâlea, a anunţat Consiliului Judeţean suspendarea de drept a Hotărîrii C.J. nr. 25/1993, referitoare la instituirea unor taxe speciale. Reamintim că în 17 decembrie 1993, Consiliul Judeţean Iaşi a hotărît perceperea unor taxe suplimentare pentru mijloacele de transport ale persoanelor juridice şi pentru construcţiile şi panourile publicitare amplasate în zona drumurilor publice. Prefectul Dan Gâlea a atacat în instanţa de contencios administrativ această hotărîre, motivînd că nu există încă o lege care să permită Consiliilor locale modificarea taxelor în sume fixe datorate statului, şi chiar dacă ar exista o astfel de lege, se depăşesc astfel cuantumurile taxelor existente cu mai mult de 40 % (valoarea maximă legal admisă). **(Ovidiu LUNGU)**

■ O poziţie a rectorului Carol Stanciu

Preşedinta Colegiului Jurisdicţional de pe lîngă Curtea de Conturi, d-na M. Chiriac, a declarat că "citaţia primită de rectorul U.M.F., Carol Stanciu, a fost trimisă dintr-o eroare a grefierului". D-na Chiriac l-a sfătuit chiar pe dr. Carol Stanciu să nu se prezinte la primul termen de judecată, pentru că nu va primi o a doua citaţie, de la Colegiul Jurisdicţional, organism care judecă constatările Curţii de Conturi, ce a efectuat recent un control la Universitatea de Medicină şi Farmacie din Iaşi. Pe de altă parte, rectorul Carol Stanciu a declarat că se va prezenta în faţa Colegiului Jurisdicţional ca să se lămurească toată lumea că nu a fost vorba de "grave nereguli financiare la U.M.F. Iaşi". "Să se termine odată cu scandalul ăsta nejustificat; a ajuns ca U.M.F. să fie confundat cu Metalo-Chimice", a mai afirmat dr. Stanciu. **(Cristina LECA)**

■ A apărut revista copiilor

A apărut numărul trei al revistei "Pentru copiii români", publicaţie gratuită realizată de către Organizaţia pentru copiii români, condusă de psihiatrul ieşean prof. dr. Constantin Romanescu. Revista se adresează copiilor din Leagănele şi Casele de copii din Iaşi şi din judeţ. Poate fi procurată, însă, de toţi cei care doresc, solicitînd-o Organizaţiei, care-şi are sediul la Casa cu absidă din Centrul Civic. La realizarea revistei, prin care copiii pot lua legătura unii cu alţii şi în care pot publica lucrări proprii, şi-a adus o mare contribuţie şi asociaţia vieneză "Für die Kinder Rumanien" (Pentru copiii români). Din această asociaţie fac parte personalităţi celebre din pedo-psihiatria mondială, printre care şi un discipol al "părintelui psihanalizei" (Sigmund Freud), profesorul Helmuth Figdor. **(Silviu LABEŞ)**

■ Omagii aduse poetului naţional

Împlinirea a 144 ani de la naşterea poetului Mihai Eminescu prilejuieşte Muzeului Literaturii Române din Iaşi organizarea unor manifestări culturale deosebite, la trei din obiectivele sale (Casa Pogor, Muzeul "Mihai Eminescu", Bojdeuca "Ion Creangă"), în perioada 14-16 ianuarie. Astfel, vineri, 14 ianuarie, la Casa Pogor, de la ora 17,00, va avea loc seria a III-a a cursurilor de poezie susţinute de poetul Cezar Ivănescu, după care va fi lansat volumul "Sutrele muteniei" (abia apărut la editura ieşeană "Princeps", sub semnătura aceluiaşi autor). Sîmbătă, 15 ianuarie, la Muzeul "Mihai Eminescu" din Grădina Copou, tot de la ora 17,00, va fi vernisată expoziţia de artă plastică a Florenţei Ionescu (inspirată din opera eminesciană), invitaţi fiind Constantin Ciopraga şi Valentin Ciucă, moment urmat de recitalul actriţei Constanţa Lerca (de la Teatrul Naţional din Iaşi). În aceeaşi zi, între Teatrul "Luceafărul" şi Muzeul "Mihai Eminescu", începînd cu ora 17,00, vom putea fi martorii unui "pelerinaj către Luceafăr", punctat de un moment artistic în faţa Statuii lui Eminescu de la poalele Copoului, susţinut de actorii Teatrului pentru copii şi tineret.

Duminică, 16 ianuarie, la Bojdeuca din Ţicău, de la ora 10,00, membrii Cenaclului "Ion Creangă" îl vor omagia pe poetul naţional prin Manuela Horopciuc şi Teodora Tudorache (pagini din creaţia proprie) şi prin recitalurile actriţei Catinca Tudose (Teatrul Naţional) şi studentului basarabean Iurie Luncaşul. **(Dorin POPA)**

Situaţie explozivă la S.C. TEROM S.A.

■ sindicatul a adresat un ultimatum conducerii, cerîndu-i să demisioneze

Ieri, 13 ianuarie, reprezentanţii Sindicatului Liber "Terom" au prezentat, în cadrul unei conferinţe de presă, cererea expresă de înlocuire urgentă a echipei de conducere a societăţii, cerere adresată membrilor Fondului Proprietăţii de Stat (F.P.S.) şi ai Fondului Proprietăţii Private (F.P.P.). Consiliul sindical a hotărît ca, în cazul în care reprezentanţii Patronatului nu vor dispune această măsură pînă luni, 17 ianuarie, orele 14,00, începînd de marţi, 18 ianuarie, se vor organiza zilnic mitinguri de protest.

Decizia luată de sindicatul societăţii privind cererea de schimbare imediată a conducerii a fost hotărîtă, după cum ne-a declarat Aurel Livinţ, preşedintele sindicatului, ca urmare a deteriorării continue a situaţiei economice a unităţii. "Aceasta este ultima soluţie pe care o putem adopta pentru a stopa dezastrul economic în care ne aflăm, dezastru care duce inevitabil spre faliment", a afirmat Aurel Livinţ. În opinia sa, cea mai mare răspundere o poartă echipa de conducere, pe care o consideră ca fiind incompetentă şi lipsită de interes pentru bunul mers al societăţii. "Este inadmisibil ca o societate de mărimea combinatului «Terom» şi cu un număr de peste 7.000 de salariaţi să înregistreze

Aurel Livinţ, liderul sindicatului TEROM

la sfîrşitul a 11 luni din anul 1993 un profit brut de numai 10 milioane lei", a adăugat preşedintele sindicatului.

Reprezentanţii sindicatului din unitate consideră că soluţia extremă propusă ieri, de înlocuire imediată a conducerii cu alta care să prezinte un program viabil de redresare economică, este unica alternativă pentru a se opri drumul către faliment. **(Mihaela BREZEANU)**

Poliţia a descoperit un infractor ciudat

Amazoana din Iaşi

Vasilica S. (15 ani), din Iaşi, a participat luna trecută la spargerea unei consignaţii, împreună cu doi băieţi, Elvis T. (15 ani) şi Vasile U. (15 ani).

În cursul lunii trecute, cei trei au forţat într-o noapte geamul unei consignaţii, de unde au sustras patru lăzi cu săpunuri şi biscuiţi.

Vasilica, sora mai mare a prietenei lui Elvis, a dovedit un curaj deosebit pentru o fată. Ea a hotărît să plece cu cei doi băieţi în puterea nopţii şi a contribuit la realizarea furtului. Pentru serviciile aduse bandei, constituită ad-hoc, ea a primit din partea "şefului", Elvis, 20 de pachete de biscuiţi şi 17 pachete de săpun. Marfa a fost vîndută de către micii infractori în trei etape, suma totală pe care au încasat-o ridicîndu-se la 570.000 lei.

Elvis T. a absolvit patru clase şi este cel mai mare dintr-o familie cu opt copii. Părinţii săi sînt şomeri. El se află, în prezent, reţinut în arestul Poliţiei.

La expertiza medico-psihiatrică, unde Vasilica şi Elvis au fost aduşi pentru ca medicii să verifice starea lor de sănătate mintală, Elvis a dovedit o atitudine extrem de detaşată şi rece, fiind apreciat de către cei de faţă drept un viitor mare "profesionist". **(Silviu LABEŞ)**

Se intenţionează majorarea preţului la apa rece

În viitorul apropiat este posibilă majorarea preţului perceput de Regia Autonomă Judeţeană Apă-Canal pentru consumul de apă rece. Acest lucru a fost vehiculat, ieri, în cadrul întîlnirii dintre reprezentanţii regiilor autonome şi aparatul tehnic şi conducerea Primăriei Iaşi. Vasile Meglei, inginer şef la R.A.J.A.C. Iaşi, a ridicat problema găsirii unor surse suplimentare de finanţare în cazul în care preţul energiei electrice va creşte lunar din cauza acordului încheiat între F.M.I. şi Guvernul României, acord care prevede că preţul energiei electrice va fi ajustat lunar după cursul oficial al dolarului. Conform legislaţiei în vigoare, cel puţin în următoarele 30 de zile tarifele pentru apa rece vor rămîne neschimbate. După această perioadă de timp, însă, sînt posibile majorări lunare ale tarifelor percepute de R.A.J.A.C., în baza modificărilor preţului la energia electrică. **(Ovidiu LUNGU)**

În cursul anului trecut

161 de incendii în judeţ

În anul 1993, în judeţul Iaşi au avut loc 161 de incendii şi 62 începuturi de incendii. Aceste evenimente s-au soldat cu 16 morţi şi 2 răniţi, precum şi cu pagube materiale de peste 54 milioane lei.

Cele mai multe incidente de acest gen s-au petrecut în gospodăriile particulare (133 de incendii şi 16 începuturi de incendii), pagubele materiale ridicîndu-se la o valoare de aproximativ 13 milioane lei.

Din totalul incendiilor din anul 1993, 61% s-au produs în municipiul Iaşi iar 39% în restul judeţului.

Cauzele principale ale incendiilor au fost: jocul cu focul al copiilor (în 46 de cazuri), scurtcircuite electrice (38 de cazuri), flacără dechisă provocată de mucurile de ţigări aruncate la întîmplare (30 de cazuri), folosirea de instalaţii de încălzit fără a fi supravegheate (14 cazuri), coşuri de fum defecte sau neverificate (21 de cazuri), foc deschis provocat de nerespectarea normelor de prevenire şi stingere a incendiilor (16 cazuri), acţiuni intenţionate (18 cazuri) şi folosirea unor butelii de aragaz neverificate sau verificarea lor incorectă (8 cazuri). Pentru aceste cauze, Unitatea Militară de Pompieri a aplicat 1.095 de sancţiuni contravenţionale. **(Alina ŞTEFAN)**

Un student ieşean a descoperit o reţea energetică invizibilă

■ această reţea influenţează randamentul fizic şi psihic

Urmînd un curs la Casa de Cultură a Studenţilor din Iaşi, Victor C., student în anul al IV-lea la Facultatea de Electrotehnică din cadrul Universităţii Tehnice "Gh. Asachi", Iaşi, a descoperit în urmă cu aproximativ un an că este posesorul unei sensibilităţi deosebite în detectarea fenomenelor bioenergetice. În declaraţiile sale, afirmă că a descoperit, singur, existenţa unor "noduri" energetice, răspîndite într-o anumită ordine, la nivelul solului, noduri care pot influenţa pozitiv sau negativ randamentul fizic şi psihic al persoanei cu care acestea intră în contact un timp mai îndelungat.

Anul trecut, cu două săptămîni înainte de sesiunea de examene din vară, locuind în căminul T19 din Complexul Studenţesc "Tudor Vladimirescu", Victor C. şi-a convins colegii de cameră să-şi aşeze paturile în care dormeau în ordinea arătată de el. După cum au declarat colegii de cameră, care sînt aceiaşi şi în acest an, rezultatele obţinute în respectiva sesiune (una dintre cele mai grele din întreaga facultate), au fost cu mult peste aşteptări. Băieţii sînt siguri că aceasta se datorează modalităţii de poziţionare a paturilor, recunoscînd cu toţii o creştere "inexplicabilă" a capacităţii de percepere şi asimilare.

Pentru a detecta un astfel de nod, Victor C. a declarat că se înclină puţin, îşi relaxează un braţ, lăsîndu-l să atîrne liber ca un pendul. Deplasîndu-se încet, în momentul în care braţul ajunge deasupra unui astfel de nod, începe să se rotească, în funcţie de sens stabilind ce rol poate avea (pozitiv sau negativ). Paturile se plasează în aşa fel încît să se evite nodurile negative.

Victor C. a mai afirmat că a fost solicitat de cunoscuţi pentru a le amplasa corect birourile sau alte locuri de muncă de acest gen, aceştia recunoscînd, ulterior, cînd a fost cazul, o îmbunătăţire simţitoare a capacităţii de muncă. Nu este exclus, după cum a declarat Victor C., ca să-şi deschidă o firmă particulară cu acest specific, fiind de părere că este păcat ca o mare parte a energiei copului (fizică, psihică şi sexuală) să fie irosită fără rost. **(Sorin MARCU)**

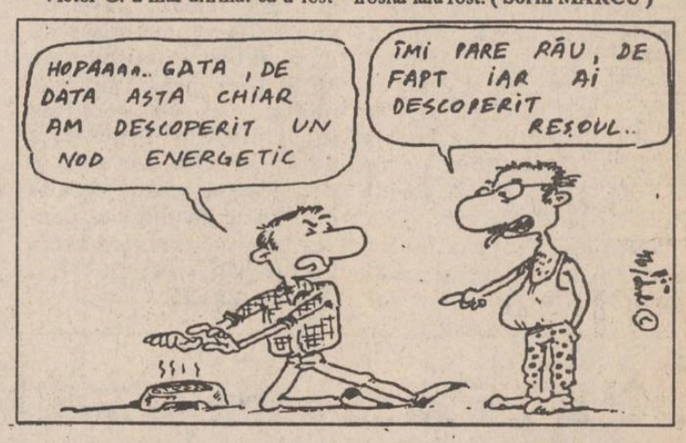

IMPORTANT! În curînd
prima CASĂ DE LICITAŢIE din Iaşi
TRANZACŢIONĂRI DE AUTOTURISME
ŞI OBIECTE DE ARTĂ
S.C. SURSA MOLDOVEI S.A.
Telefon: 127118; 127114

Firma FAISAI COMEX S.R.L. Oradea
vinde la comandă:
CUPTOARE de pîine şi patiserie electronice, import Siria
MALAXOR capacitate 150 kg făină
FORMĂ BISCUIŢI
Informaţii - Oradea - tel/fax 099/131542

S.C. TEHNOSERVICE IRUC S.R.L.
execută
ÎNTREŢINERE şi REPARAŢII
pe bază de contract sau comandă la toate tipurile de echipamente
Telefon 137545
la cele mai avantajoase preţuri
Ireproşabil, cu personal calificat
● calculatoare de birou
● case de marcat electronice şi electromecanice
● microcalculatoare
● maşini de scris mecanice, electrice, electronice
● maşini de multiplicat (copiatoare Xerox)
● maşini de heliografiat

S.C. SURSA MOLDOVEI S.A.
oferă:
ZAHĂR
preţ 675 lei fără TVA, loco Iaşi, ambalat în saci de 45 kg (ambalaj fără valoare).
OREZ
593 lei/Kg fără TVA
primeşte comenzi pentru
BUTELII ARAGAZ
conform STAS
Preţul - 58.000 lei.
Livrarea în termen de 30 zile.
La cerere se asigură transportul la beneficiar, contra cost.
Tel. 127114; 127118.

Alte elemente ale afacerii "agronomilor"

(continuare din pagina 1)

Atribuirile ilegale la care se referea adresa prefecturii sînt, de fapt, cele două cazuri semnalate, la vremea respectivă, în presă. Ioan Serbina - pe atunci secretarul Prefecturii - și Petru Gârlea - șeful comisiei municipale de aplicare a Legii 18/91 - își atribuiseră, în perimetrul Grădinii Botanice, două parcele de teren de prima calitate. Imediat după această adresă, prefectul a anunțat presa că va fi începută o campanie de verificare a tuturor titlurilor de proprietate, deja eliberate în contul anexei 11. Trecînd peste faptul că, prin adresa respectivă, Prefectura a încercat să paseze răspunderea comisiei municipale, ampla campanie de verificare promisă de domnul prefect se afla, la începutul acestei săptămîni, în aproape aceeași "promițătoare" fază de start ca în iunie 1992. În acest context, este curios faptul că prefectul Dan Gâlea, atunci cînd aduce argumente în favoarea sa, invocă tocmai această "anchetă" a Prefecturii: "Este adevărat că s-a greșit, dar noi vom descoperi cine sînt vinovații de aceste abuzuri și vom cere în instanță anularea acelor titluri de proprietate care nu au un suport legal. Important este că avem în vedere aceste titluri încă din 1992, cînd am descoperit primele abuzuri. Știți foarte bine că am inițiat, încă de atunci, acțiunea de stopare a constituirilor de proprietate ilegale și de verificare a constituirilor deja finalizate."

Deci, cine sînt vinovații? În ce măsură a stopat prefectul comiterea ilegalităților, așa cum afirmă? La aceste întrebări vom încerca să răspundem în numărul de mîine al cotidianului nostru. Prezentăm mai jos un interviu acordat redacției noastre de Constantin Dascălu, directorul general al Direcției Agricole Iași

Reporter "Monitorul": Domnule director, spuneți-ne cîteva cuvinte despre lista celor 25 de persoane de la Direcția Agricolă, care au primit teren în mod ilegal.

Constantin Dascălu: Știți, asta poate să reprezinte o sinteză a unor serii de liste.

- Bine, dar aceste terenuri s-au primit în baza anexei 2B.

- Pe anexa 2B nu se putea să se constituie dreptul de proprietate și, dacă așa stau lucrurile, o să se corecteze treaba, dom'le.

- Sînteți de acord că specialiștii nu trebuiau să primească aceste terenuri?

- Sînt întru totul de acord, dar, pînă în 1992, cînd ne-am clarificat și noi, cînd venea avalanșa cu 400 de oameni în curte, mai puteai normal să verifici toate treburile? Dom'le, greșeli s-au strecurat, dar noi am avut tăria morală să le recunoaștem. Și le-am recunoscut deschis. Și nu le-am recunoscut în '94, le-am recunoscut în '92. Și orice mesaj de la dumneavoastră, chiar dacă n-am declarat-o, s-o recunoaștem în presă, noi acest mesaj l-am receptat și am încercat să corectăm. Și asta am discutat cu colegii dumneavoastră corect, frumos și elegant, veniți, dom'le, pentru corectitudine și pentru lege să ne batem împreună (...), pentru că presa este un mijloc suplimentar pentru instrucție și pentru cunoaștere.

- Domnule director, aceste terenuri au fost date în cele mai bune zone ale municipiului. Nu credeți că abuzurile comise în mai multe comune din județul nostru pălesc în fața acestor ilegalități?

- Voi solicita administrației să înceapă anularea titlurilor. Pentru că totdeauna, castana cu mîna altuia n-am descoperit-o noi, asta vine din istorie și se regăsește în genetica noastră. Și vrem cu toate eforturile astea să ne corectăm.

- Au fost cumva anumite persoane interesate să se dea pămînt la cît mai multe persoane pentru a se acoperi ilegalitățile comise?

- Aaa, da' ce, astăzi nu există persoane interesate? Ei, dacă ați ști dumneavoastră ce fel de fel de chestiuni vin, de natura mineriadei, dom'le. Și eu tot le spun la ăștia: Dom'le, mie nu-mi trebuie bani, pentru că eu noaptea vreau să dorm. Nu-mi trebuie nimic.

- Domnule director, dacă recunoașteți că s-au făcut greșeli, ce v-a deranjat în articolul din "Monitorul"?

- Dom'le, eu trebuie să fiu pregătit moral pentru orice chestie. Ce, Clinton, dacă i-a spus că a avut acolo acțiuni amoroase, trebuia să se arunce de la balconul Casei Albe? Ce m-a deranjat e că m-a sunat "Evenimentul zilei" și mi-a spus să le dau o declarație. Și eu ce puteam să le spun? Le-am spus că n-am citit presa. Și mă deranjează că a început lista cu mine, cu 4.700 de metri. De unde? Am făcut eu cerere pentru 4.700 de metri? Am făcut eu fișa, am semnat eu ceva?

- Dar există o asemenea fișă!

- Dom'le, nu știu dacă este. Eu n-am făcut cerere.

- O singură întrebare aș mai vrea să vă pun. În opinia dumneavoastră, cine este totuși vinovat de ilegalitățile comise?

- Dom'le, hai să nu le mai tot tălmăcim așa. Matale vrei ca eu să le tălmăcesc așa? Eu nu mi-am făcut un jurnal de bord, ca să am evidența asta. (...) Ideea călăuzitoare pentru noi a fost aceea să clădim. Repet ideea pe care a sintetizat-o foarte bine domnul prefect: au fost comise niște erori ale aplicării Legii fondului funciar.

N.R. - Aceasta este reproducerea exactă a înregistrării făcute pe bandă magnetică.

Continuăm publicarea listei persoanelor care au primit ilegal teren pe raza municipiului Iași:

1. Sandu Ville Gorun - fost director la Stațiunea de cercetări vini-viticole; titlul de proprietate cu nr.182092 (1.316 m.p. în str. Viticultori);

2. Such Mariana - Comisia Județeană de aplicare a Legii 18/91; titlul nr.182195 (5.000 m.p. în str. Viticultori);

3. Cârdei P. Eugen - director, Stațiune de cercetări și producție pomicolă Galata; titlul nr.181274 (4.998 m.p. în zona Galata);

4. Singher Constantin - director IAS Popricani; titlul nr. 181580 (5.000 m.p. în zona Păcurari);

5. Bujoreanu Ioan - contabil șef IAS Copou; titlul nr.181236 (5.000 m.p. în zona Copou);

6. Mardare Cornelia - IAS Copou, șef aprovizionare; titlul 181237 (5.000 m.p. în zona Copou);

7. Azoicăi Eugenia - inginer IAS Copou; titlul nr. 181440 (5.000 m.p în zona Copou);

8. Sichim Gabriel - inginer DGAA; titlul nr. 182152 (5.000 m.p. de livadă în zona Păcurari);

9. Bulgaru Simion - inginer DGAA; titlul nr.182155 (1.200 m.p. teren arabil și 3.800 m.p. vie nobilă în zona Păcurari);

10. Bejan Magda - economist DGAA; titlul nr.182158 (5.000 m.p. de livadă în zona Păcurari).

Mîine vom continua publicarea listei.

Studenții ieșeni au suspendat greva japoneză

Liga Studenților ieșeni a hotărît suspendarea grevei japoneze, care a urmat grevei generale declanșate la 6 decembrie 1993, pînă la terminarea sesiunii de iarnă. Comunicatul primit de la Liga Studenților din centrul universitar Iași arată că suspendarea grevei se face "pentru a permite desfășurarea în condiții normale a activității universitare specifice". În această perioadă, Liga studenților așteaptă "concretizarea promisiunilor ministrului Liviu Maior printr-o hotărîre de guvern care să includă și următoarele idei: forma în care se va susține examenul de licență să fie opțională (cu sau fără cele trei examene); diploma obținută cu un singur examen să dea dreptul la angajare fără nici o restricție ulterioară din partea altor ministere; cele trei examene să poată fi susținute și, ulterior, să fie recunoscute prin diplomă, separat". **(Cristina LECA)**

Noi amănunte despre cazul Irinei Schrotter

Care sînt persoanele bănuite că au încercat să intermedieze vînzarea examenelor?

Dr. Jeni Stanciu de la Catedra de Histologie a Facultății de Medicină Generală a fost interogată de Parchetul de pe lîngă Tribunalul Iași în legătură cu o presupusă intermediere în cazul Irinei Schrotter în favoarea studenților pakistanezi. Conform declarațiilor studenților pakistanezi și ale dr. Eugen Carasievici, aceste două persoane au intervenit după examenul de Imunologie "picat" de cei opt studenți, încercînd să-l determine pe dr. Carasievici să le schimbe nota. Reamintim că Irina Schrotter a fost recent trimisă în judecată prin rechizitoriul Parchetului de pe lîngă Tribunalul Iași sub acuzația de trafic de influență. Ea a fost anchetată în urma declarațiilor a opt studenți mediciniști pakistanezi care susțin că i-au dat 4000 de dolari pentru "aranjarea" examenului la Imunologie, la conf. dr. Eugen Carasievici. Dr. Jeni Stanciu, una din persoanele implicate, nu recunoaște acuzațiile care i se aduc. Părerea dr. Jeni Stanciu este că toată această afacere a fost pusă la cale pentru a determina demisia rectorului Carol Stanciu. Dr. Jeni Stanciu, care o cunoaște pe Irina Schrotter deoarece i-a fost studentă și a apelat deseori la serviciile firmei "Exclusiv", recunoaște totuși că s-a interesat de studenții pakistanezi, prin laboranta Lucica Stoica. Ea afirmă că s-a interesat din curiozitate, avînd în vedere că ar fi fost o premieră ca niște studenți să rămînă repetenți din cauza Imunologiei. Mai mult, conform celor declarate de Jeni Stanciu, dr. Carasievici i-a picat pe cei opt studenți pakistanezi deoarece aceștia nu au făcut meditații cu el sau cu unul din asistenții lui.

În replică, dr. Eugen Carasievici a declarat: "Este ridicolă afirmația că eu aș vrea să-l dau jos pe rector; pe mine nu mă interesează cine este rector. Cît privește meditațiile cu studenții pakistanezi, adevărul este următorul: cei opt chiar au făcut pregătire suplimentară cu unul din asistenții mei, însă asta nu m-a împiedicat să-i pic de două ori". Rectorul U.M.F., prof. dr. Carol Stanciu, este indignat de încercarea unor persoane care doresc să-l facă răspunzător de declanșarea scandalului Schrotter pe dr. Carasievici, a cărui cinste nu are dreptul nimeni să o pună la îndoială. Rectorul Carol Stanciu a precizat că, în urma acestui scandal, consiliul profesoral al Facultății de Medicină Generală i-a suspendat doamnei Jeni Stanciu orele pe care le avea la Catedra de Histologie, ca angajată la U.M.F. în sistemul de plată cu ora. De menționat că între rectorul U.M.F. Carol Stanciu și dr. Jeni Stanciu (care poate fi văzută zilnic la volanul unui Opel Kadett alb) nu este nici o legătură de rudenie. **(C. LECA)**

Marți seara, în cartierul Ciurchi

O tînără de 20 de ani a fost violată sub privirile soțului

■ cei doi sînt căsătoriți de numai două luni ■ cinci indivizi au supus-o pe tînără la perversiuni sexuale ■

O tînără de 20 de ani a fost violată de cinci indivizi sub privirile îngrozite și neputincioase ale soțului ei. Abominabila faptă s-a petrecut marți, în jurul orelor 19,30, în cartierul Ciurchi. Căsătoriți de numai două luni, C.T. și E.T., ambii studenți în Iași, se întorceau în seara respectivă de la niște prieteni prin intermediul cărora se cunoscuseră. La cîteva sute de metri de blocul unde locuiau aceștia, pe o alee întunecoasă, cei doi tineri au fost bruscați de cinci golani care duhneau a băutură. Protejați de întuneric, cu niște fesuri trase pînă la sprîncene, huliganii le-au cerut lui C.T. și E.T. să-și dezbrace hainele. Tînăra avea o haină de blană cumpărată de curînd, din banii strînși la nuntă, și care costase cîteva sute de mii de lei. Întărîtați de băutură, înjurînd și amenințînd cu moartea pe cei doi soți, indivizii i-au cerut lui E.T. să se dezbrace. În timp ce doi dintre agresori îl loveau, ținîndu-l la pămînt pe băiat, ceilalți trei au violat-o, pe rînd, pe fată. Cu toate că E.T. s-a zbătut disperată, implorînd și plîngînd, să fie lăsată în pace, huliganii au violat-o supunînd-o și la perversiuni sexuale. La toată această scenă, decupată parcă dintr-un film de groază, a fost obligat să asiste soțul, care, cu numai cîteva minute în urmă se considera cel mai fericit om de pe pămînt. Datorită șocului generat de gesturile incalificabile ale celor cinci indivizi, tînăra femeie a leșinat. Și-a revenit după mult timp, perioadă în care C.T., livid la față, o zgîlțîia cu gesturi sacadate.

În prezent, cei doi soți, încă în stare de șoc, se află sub supraveghere medicală.

Cinci indivizi iresponsabili, care cu greu pot primi denumirea de oameni, au distrus două vieți nevinovate. **(Mihaela CĂNĂNĂU)**

Istoria senzațională a medicinii

Un medic ieșean s-a operat singur de hernie inghinală

■ *operația s-a încheiat cu un succes deplin*

În anul 1909, tînărul medic ieșean Alexandru Tzaicu a uimit întreaga suflare medicală românească: sub privirile uluite ale asistenților, s-a operat singur de hernie inghinală. Temerarul medic a dorit să demonstreze cît de bine își cunoaște corpul și cît de inofensivă este noua metodă de anestezie a profesorului Toma Ionescu (metodă numită rachistrychno-stovainizare).

Operația a avut loc la spitalul "Sfîntul Spiridon" din Iași, iar alături de doctorul A. Tzaicu au stat în permanență alți doi medici, gata să intervină în cazul în care îndrăznețul ar fi leșinat - ceea ce nu s-a întîmplat. Operația s-a încheiat cu un succes deplin, fapt care a creat medicului ieșean de numai 26 de ani un prestigiu imens. În perioada interbelică, doctorul Tzaicu a condus propria sa clinică, situată în Copou. **(Dan FODOR)**

În fotografie, o secvență din timpul operației.

Profesorii din învățămîntul preuniversitar pregătesc o nouă grevă generală

■ ei cer majorarea salariilor cu 60%

Conform declarațiilor președintelui Federației Sindicatelor din Învățămîntul Preuniversitar, Cătălin Croitoru, în curînd va avea loc declanșarea procedurii legale pentru deschiderea conflictului de muncă. Principala revendicare a sindicatului vizează recunoașterea statutului personalului didactic calificat, precum și majorarea imediată a salariilor cu aproximativ 60%. În cazul nesoluționării revendicărilor se va recurge la forma maximă de protest, greva generală, și blocarea anului de învățămînt.

La sesizarea sindicatelor din învățămînt, deputatul P.S.D.R., Ion Străchinaru, l-a interpelat în Parlament pe secretarul de stat Alexandru Magherescu, învinuit că "dublează autoritatea Ministerului Învățămîntului". **(C.L.)**

MONITORUL îi felicită pe colegii de la cotidianul 24:ORE pentru împlinirea a patru ani de existență

Prințul Sturdza la Iași

Prințul Ioniță Sturdza, descendent al domnitorului Mihail Sturdza (întemeietorul Academiei Mihăilene din Iași, în secolul al XIX-lea), a avut ieri o întrevedere cu primarul municipiului Iași, Constantin Simirad. Prințul, care actualmente domiciliază în Köln, a venit în oraș în calitatea sa de președinte al Societății "Prietenii monarhiei române". Motivul vizitei a fost acela de a obține din partea oficialităților ieșene recunoașterea meritelor înaintașilor săi. În acest scop, prințul a cerut primarului Constantin Simirad să intervină pentru a repara și întreține strada Mihail Sturdza și de a dispune montarea unei plăci comemorative pe locul fostei Academii Mihăilene (actualmente blocul Arcu). De asemenea, dorința prințului Ioniță Sturdza a fost ca textul acestei plăci să fie conceput de profesorul Gheorghe Macarie iar deasupra textului să fie gravat, în basorelief, chipul domnitorului Mihail Sturdza. **(Ovidiu LUNGU)**

Plata alocației pentru copii se va face gradat

Conform informațiilor primite de la Maria Guțu, șeful biroului asistență socială în cadrul Direcției Muncii și Protecției Sociale Iași, am aflat că plata alocațiilor de stat pentru copiii preșcolari va fi efectuată în mod gradat. În perioada 3-27 februarie 1994 vor fi efectuate plățile pentru dosarele de alocație aprobate de D.M.P.S. Iași pînă la data de 17 ianuarie 1994. Plata alocației va include și restanțele din lunile noiembrie și decembrie 1993. Pînă acum, la nivelul județului Iași au fost verificate și aprobate 16.400 dosare pentru plata alocației de stat pentru copiii preșcolari, urmînd ca acțiunea să se finalizeze la sfîrșitul lunii ianuarie 1994. **(Sandu TACU)**

S.C. DAGECOM S.R.L. Str. Toma Cozma nr. 7A, Iași, tel.- 144255.
- distribuitor unic al produselor din gama "Transilvania"

oferă:

Băuturi alcoolice:
- SCANDIC POP VODCA (cutie) 1l
- SCANDIC POP VODCA (cutie) 0,2l
- BOURBON WHISKY
- SCANDIC CROWN VODCA
- BRANDY NAPOLEON
- DRACULA'S VODCA
- BITTER SUEDEZ

Concentrate naturale:
- SUPER ORANGE
- SUPER KIWI
- ETC.

Sucuri naturale (1l și 0,2l):
- TUTTI FRUTTI
- ORANGE
- ETC.

CURS RAPID DE LIMBA ENGLEZĂ

Posibilitatea cunoașterii unei alte limbi vă deschide o nouă lume.

Puteți dobîndi această cunoaștere folosind cursul de limbă engleză: LINGUAPHONE, recunoscut de Universitatea din Oxford și produs în Anglia.

Format din două manuale și patru casete audio, cursul este unul din cele mai perfecționate mijloace concepute vreodată pentru predarea limbii engleze.

Elaborat de profesori experimentați recunoscuți ca experți în domeniul limbii, înțelegîndu-i toate aspectele și fiind foarte documentați în ceea ce privește cultura proprie lor națiuni, cursul reușește să atenueze toate dificultățile care ar putea sta în calea progreselor dumneavoastră.

Metoda de lucru a acestui LINGUAPHONE este ușor de urmat și acordîndu-i jumătate de oră pe zi,puteți să parcurgeți și să stăpîniți cunoștințele întregului curs în mai puțin de douăsprezece săptămîni.

Compania de Publcitate "NORD-EST" vă pune la dispoziție acest curs la prețul de 68.000 lei.

Este suficient să telefonați la numărul 172557 și veți primi setul LINGUAPHONE la sediul firmei sau acasă în maximum 48 ore.

Aflat la Moscova, în primul său turneu european după alegerea ca președinte

Bill Clinton a promis că va ajuta Rusia pe calea reformei

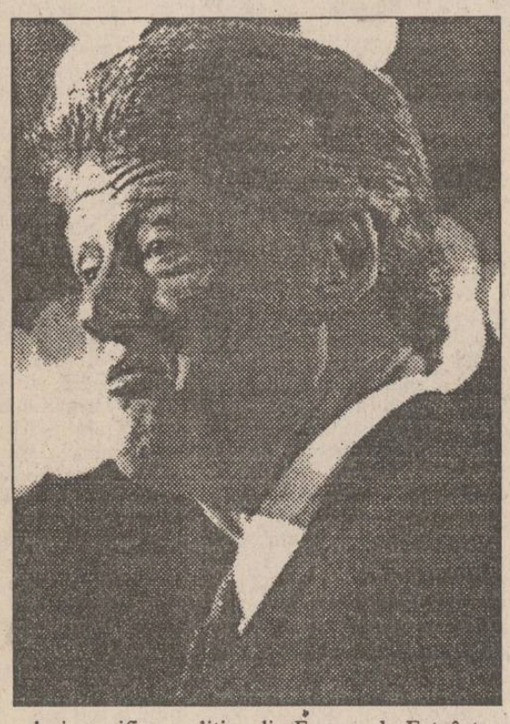

■ *Întîlnirea Clinton - Elțîn este dominată de spectrul lui Vladimir Jirinovski*

Președintele american Bill Clinton a sosit la Moscova în primele ore ale zilei de joi, pentru a se întîlni cu omologul său rus, Boris Elțîn, momentul istoric fiind dominat de viitorul reformelor democratice din Rusia și de ascensiunea liderului ultranaționalist Vladimir Jirinovski. Bill Clinton, aflat în prima sa vizită în Rusia, a fost întîmpinat la aeroport de primministrul Viktor Cernomîrdin, șeful administrației americane sosind în capitala rusă după o scurtă întîlnire la aeroportul din Kiev cu președintele ucrainean, Leonid Kravciuk, cu care a discutat problema distrugerii arsenalului nuclear rămas pe teritoriul Ucrainei după destrămarea fostei Uniuni Sovietice. Vizita lui Clinton are loc la sfîrșitul unei săptămîni pline de turbulență în viața politică rusă și de surprize neplăcute pentru președintele Elțîn, în special în cadrul noului parlament care și-a început lucrările marți. Înalte oficialități americane sînt de părere că, în cursul întrevederilor de joi și vineri, președintele Clinton va pleda în favoarea continuării reformelor politice și economice din Federație. Totodată, Clinton va reafirma sprijinul economic occidental pentru Rusia. Analiștii politici consideră că președintele american va fi nerăbdător să afle dacă Elțîn îl consideră pe Vladimir Jirinovski un fenomen de durată pe scena politică a Rusiei și ce șanse au reformatorii de a-i tăia aripile liderului ultranaționalist. Clinton a declarat, cu mult timp înaintea vizitei de la Moscova, că nu se va întîlni cu Jirinovski, ale cărui atitudini cu caracter expansionist și șovin i-au îngrijorat atît pe vecinii Rusiei, cît și întregul Occident.

■ *Declarații la ceremonia de la Kremlin*

Cele două zile de convorbiri de la Moscova dintre președintele american, Bill Clinton, și cel rus, Boris Elțîn, au debutat joi dimineața, la Kremlin, cu luările de cuvînt ale celor doi șefi de stat. Iată cele două alocuțiuni, în ordinea prezentării lor:

BORIS ELȚÎN: "D-le președinte al Statelor Unite ale Americii, este o mare plăcere pentru mine să vă întîmpin ca pe cel mai distins oaspete al Federației Ruse. Începem aceste zile de discuții oficiale în acest celebru și legendar salon (al Kremlinului) care are înscrise pe pereții săi numele celor mai buni fii ai Rusiei și cred că acesta este un bun moment pentru convorbirile pe care le vom avea. Îmi amintesc foarte bine prima întîlnire pe care am avut-o la Vancouver, unde am pus bazele parteneriatului ruso-american și ale prieteniei noastre. Cred că avem toate motivele să considerăm că discuțiile pe care urmează să le începem vor fi mai profunde, mai practice și mai variate. Cred, de asemenea, că veți reține din această vizită în Rusia amintiri foarte plăcute și sînt sigur că veți lăsa și persoanelor cu care vă veți întîlni amintiri foarte frumoase. Deci, d-le președinte, fiți binevenit la Moscova, fiți binevenit în Rusia".

BILL CLINTON: "D-le președinte, sînt onorat să mă aflu în acest salon magnific, care este o puternică mărturie a bogatei istorii și a măreției națiunii dumneavoastră, măreție care a fost demonstrată din nou de schimbările remarcabile petrecute în ultimii doi ani, sub președinția dumneavoastră. Am venit aici după o serie de întîlniri istorice, despre care vom avea prilejul să discutăm și care au reflectat clar necesitatea ca Rusia și Statele Unite să conlucreze pentru a construi un nou viitor pentru Europa, viitor de care va depinde soarta întregii lumi. Am încredere că, împreună, putem să realizăm un nou sistem de securitate în Europa, bazat pe valorile democratice, pe economia de piață și pe respectul reciproc al tuturor națiunilor. Vom discuta măsuri specifice pe care le putem aplica pentru continuarea reformelor economice în Rusia, pentru a ajuta poporul rus să-și dea seama de beneficiile schimbărilor curajoase care au loc, pentru a folosi Parteneriatul pentru pace în scopul dezvoltării securității reciproce pe tot cuprinsul Europei și pentru a avea, prima oară în istorie, o Europă care nu va mai fi divizată de o linie artificială. De asemenea, vom conlucra pentru încheierea acordului istoric pe care îl vom semna vineri cu președintele Kravciuk, pentru a transforma lumea într-un loc mai sigur, cu mai puține arme nucleare. Acestea sînt căile prin care, sub conducerea dumneavoastră, națiunea rusă își definește măreția și sînt foarte încîntat să fiu aici și să lucrez, împreună cu dumneavoastră, la aceste probleme".

■ *Elțîn și-a pierdut sprijinul rușilor*

Președintele rus Boris Elțîn și-a pierdut sprijinul conaționalilor săi, deși liderul ultranaționalist Vladimir Jirinovski nu a devenit încă egalul său politic, informează Reuter, preluînd un sondaj de opinie difuzat miercuri de canalul american de televiziune CBS. Conform sondajului, 38% dintre ruși aprobă în prezent modul în care Elțîn se achită de atribuțiile ce-i revin, ceea ce reprezintă o scădere cu 12% față de sondajul din luna octombrie. De asemenea, numai 31% dintre cei interogați sînt de părere că Boris Elțîn ar trebui să candideze pentru încă un mandat prezidențial, cu 19% mai puțin decît în octombrie. În privința lui Jirinovski, 25% dintre ruși au opinii favorabile, sondajul constatînd că, în eventualitatea unor alegeri prezidențiale care l-ar opune lui Elțîn, Jirinovski ar obține de două ori mai puține voturi decît rivalul său. Pe de altă parte, două treimi dintre ruși consideră că situația politică și economică s-a înrăutățit, față de perioada dinaintea punerii în aplicare a reformelor democratice. În plus, 61% dintre participanții la sondaj ar dori reunificarea tuturor republicilor foste componente ale Uniunii Sovietice. Sondajul a fost realizat de Centrul de Cercetare Socială Comparativă din Moscova pe un eșantion de 1063 adulți, însă nu a fost precizată marja de eroare.

■ *Clinton oferă sprijinul NATO pentru estul Europei*

Președintele Statelor Unite, Bill Clinton, și-a exprimat convingerea că NATO va apăra noile democrații din estul Europei în cazul în care vor fi atacate, dar a adăugat că nici el nici cei patru șefi de stat pe care i-a întîlnit la Praga - președinții Republicii Cehe, Ungariei, Poloniei și Slovaciei - nu cred că o asemenea situație este iminentă. În cursul unei conferințe de presă comune, care a avut loc după întîlnirile lui Clinton cu fiecare din cei patru lideri, președintele ceh Vaclav Havel a declarat că atît țara sa, cît și celelalte state componente ale Grupului de la Vișegrad consideră că planul de "Parteneriat pentru pace" propus de S.U.A. nu poate substitui statutul de membru în Alianța Nord-Atlantică solicitat de aceste țări. Totodată, președintele Clinton a promis noi măsuri de impulsionare a reformelor economice și politice din Europa de Est, între care extinderea programului de asigurări pentru investițiile americane private.

În așa-zisa republică nistreană

Operațiunile bancare neautorizate vor fi oprite

■ *Banca Națională a Moldovei intenționează să introducă leul moldovenesc în plățile financiare curente efectuate în stînga Nistrului*

Banca Națională a Moldovei (B.N.M.) intenționează să suspende dreptul băncilor comerciale din zona transnistreană de a efectua operațiuni bancare, dacă acestea nu vor aplica de urgență leul moldovenesc drept unic mijloc legal de plată în decontări și nu vor întrerupe operațiunile financiare neautorizate de Chișinău cu agenții economice din alte state, transmite agenția "Moldova-Pres". Obstinația băncilor din stînga Nistrului de a menține în circulație bancnotele fostei U.R.S.S., devenite "maculatură", "duce la ruperea legăturilor de producție și economice, diminuarea nejustificată a schimburilor de mărfuri, producție și servicii, ceea ce provoacă neîncrederea agenților economici din republică, a oamenilor de afaceri în reforma economică", se spune în declarația B.N.M., difuzată la Chișinău. Dar cel mai mult suferă oamenii simpli pentru care "este o problemă să realizeze un simplu mandat poștal, să vizeze depuneri, indemnizații și alte operații. Ei sînt privați de posibilitatea și comoditatea de a procura bilete de tren, de a cumpăra produse, mărfuri, medicamente, cînd au ajuns pe celălalt mal al Nistrului".

În Italia, morișca schimbărilor politice începe din nou să funcționeze

Guvernul condus de Carlo Ciampi a demisionat

■ **în paralel cu frămîntările din guvern, fostul ideolog al Brigăzilor Roșii a fost din nou întemnițat**

Potrivit relatărilor agenției Reuter, care citează surse sigure de la Roma, premierul italian, Carlo Azeglio Ciampi, și-a prezentat demisia, deschizînd astfel calea pentru programarea unor alegeri generale anticipate în Italia. În urma demisiei, președintele Oscar Luigi Scalfaro nu va avea altă alegere decît de a urma procedura normală, care este dizolvarea parlamentului și planificarea unor alegeri. După toate probabilitățile, aceste alegeri vor avea loc la 27 martie a.c. Observatorii politici afirmă că președintele Scalfaro îi va cere lui Azeglio Ciampi să rămînă în continuare la postul său și să conducă un guvern interimar, pînă după încheierea alegerilor. Demisia premierului este atît rezultatul moțiunii de cenzură introduse în parlament de un grup de deputați, cît și al faptului că el consideră că misiunea guvernului său, de-a lungul celor cca opt luni de cînd se află la putere, a fost, în linii mari, îndeplinită, în sensul că s-a reușit reformarea sistemului electoral și a fost deschisă calea unor profunde reforme economice. Dezbaterile din Camera inferioară pe marginea moțiunii de cenzură au fost foarte agitate. Premierul Ciampi și-a prezentat demisia imediat după ce ultimul deputat ai terminat de vorbit, ceea ce va face, practic, ca moțiunea să nu mai fie supusă votului.

Poliția italiană l-a arestat miercuri pe Enrico Fenzi, fostul ideolog al gherilelor comuniste "Brigăzile Roșii", ca urmare a deciziei judecătorilor de a-l repune pe acesta în regim de detenție pentru o perioadă de nouă ani. Fenzi, profesor de literatură la Universitatea din Genova, a fost unul din mentorii acestei grupări, care și-a revendicat în 1978 asasinatul premierului italian de atunci, Aldo Moro. Fenzi, care s-a disociat de aceasta grupare în urmă cu 10 ani, a mai ispășit o pedeapsă de trei ani închisoare în 1980. Stefano Savi, avocatul lui Fenzi, a calificat decizia tribunalului drept o eroare întolerabilă. "Magistrații italieni nu au luat în considerare timpul pe care l-a petrecut acesta în închisoare", a declarat Savi.

După ce a abilitat guvernul să conducă prin ordonanțe guvernamentale

Camera Deputaților a intrat în vacanță pînă la 31 ianuarie

Camera Deputaților a lucrat ieri dimineață pînă la ora 12,30 (conform programului), continuînd dezbaterile la proiectul Regulamentului de funcționare. Zvonul că ieri dimineață se va încheia sesiunea extraordinară a făcut ca mulți deputați să plece acasă sau să-și petreacă timpul în cabinete sau la bufet. Pe la ora 11,00, într-o maximă plictiseală, lucrau aproximativ 90 de deputați. La încheierea ședinței, dezbaterea se împotmolise la articolul 91. Datorită faptului că și următoarele articole aveau legătură cu articolul 91, necesitînd o analiză temeinică, și, fiindcă sesiunea extraordinară și-a pierdut subiectul pentru care fusese convocată, s-a decis ca această Cameră legislativă să intre în vacanță pînă la 31 ianuarie. Comisiile de specialitate vor continua să lucreze conform programului stabilit, la 1 februarie urmînd să fie convocat plenul Camerei.

Rusia intenționează să devină o mare putere

■ **Rusia este vinovată de moartea lui Gamsahurdia?**

Fostul președinte al Gruziei, Zviad Gamsahurdia, care, potrivit declarațiilor soției sale, s-a sinucis în ajunul Anului Nou, a lăsat o scrisoare în care acuză Rusia pentru înlăturarea lui de la putere, informează REUTER. "Tu, Rusie, mi-ai grăbit sfîrșitul și vei fi răsplătită cu aceeași monedă pentru nedreptatea pe care mi-ai făcut-o. Ești în egală măsură vinovată de moartea mea, ca și concetățenii mei", se arată într-un paragraf din scrisoare. Scrisoarea a fost difuzată agenției "Interfax" de un fost colaborator al lui Gamsahurdia, martor la sinuciderea acestuia. "Am epuizat toate mijloacele legale, democratice, care m-ar fi putut readuce la conducere. Poporul care mă iubește nu m-a sprijinit îndeajuns", conchide fostul lider gruzin în scrisoare.

■ **Un aliat al președintelui Elțîn a fost ales lider al Consiliului Federației**

Vladimir Șumeiko, apropiat colaborator al președintelui Elțîn, a obținut joi investitura în postul de președinte al Consiliului Federației, camera superioară a noului Parlament rus. Potrivit REUTER, Șumeiko a întrunit 98 de voturi, cu 12 mai mult decît majoritatea necesară. În cursul zilei de miercuri, deputații nu au reușit să decidă asupra acestei chestiuni. Contracandidatul lui Șumeiko a fost Piotr Romanov, susținut de naționaliști.

■ **Noua echipă guvernamentală va fi anunțată luni**

Prim-ministrul rus Viktor Cernomîrdin a declarat joi că noua componență a cabinetului va fi anunțată luni și că va ține cont de balanța forțelor din Parlament. El a precizat că au fost discutate toate opțiunile privind această remaniere, dîndu-i dreptate unui reporter care estimase că Oleg Soskoveț, Egor Gaidar, Iuri Iarkov și Aleksandr Zaveriuha vor fi cei patru viceprim-miniștri rămași în urma decretului emis săptămîna aceasta de președintele Elțîn. Noua formulă guvernamentală va releva dacă Rusia intenționează să continue reformele democratice, în pofida succesului obținut de extrema dreaptă condusă de Vladimir Jirinovski, în alegerile legislative din decembrie, relatează REUTER.

Semnarea Tratatului de bază româno-maghiar este amînată din motive politice

Conform postului de radio Kossuth, Ministrul de Externe al Republicii Ungare, Geza Jeszenski, a făcut o declarație cotidianului polonez "Politika" potrivit căreia semnarea Tratatului de bază ungaro-român și ungaro-slovac nu este amînată din motive de frontieră, ci datorită faptului că în cele două state vecine minoritatea maghiară nu este tratată conform normelor europene.

Gabriel Liiceanu condamnă restaurația în cultură

■ **editura "Humanitas" este amenințată de guvern să fie aruncată în stradă**

În cadrul conferinței de presă a Alianței Civice, dl. Gabriel Liiceanu a precizat că problema restaurației în cultură se manifestă pe mai multe planuri, relatează Radio România Actualități. Existența unor cazuri de demiteri abuzive ale unor conducători și funcționari din instituții de cultură duce la centralism cultural, la înăbușirea autonomiei și a inițiativelor acestora, a apreciat dl. Liiceanu. Noul ministru al Culturii, prin tendința sa de a folosi resentimentele personale împotriva interesul public, prin înlocuirea personalităților de certă valoare cu persoane incompetente și nereprezentative, este un pericol pentru integrarea României în planul cultural internațional. Dl. Gabriel Liiceanu a precizat că, de la guvern, s-a primit o notă prin care editura "Humanitas era somată să evacueze actualul sediu.

Ieri s-a deschis la Cluj Biroul de Informații al S.U.A.

Ieri, la ora 15,00, la Cluj a avut loc inaugurarea Biroului de Informații al S.U.A. iar la Los Angeles deschiderea unui Consulat al României. La Cluj a fost prezentă o delegație formată din membri ai Ambasadei S.U.A. la București, însoțită de Anton Sîrbu, secretar general în Ministerul de Externe. Au avut loc în acest sens întîlniri la Prefectura județului, la Rectoratul Universității "Babeș-Bolyai", la Primăria municipiului.

CAFEAUA DE DIMINEAȚĂ

Dacă ni-e dor de Eminescu

Aurel LEON

După cum fiecare milimetru pătrat de manuscris eminescian e sfințit de slova lui, cred că la fel de dragi acestui neam înnobilat de el îi sînt urmele pașilor lui și fiecare palmă de pămînt călcată de dînsul. Și dacă Iașul și împrejurimile lui au fost cutreierate de poet, după cum județele Iași și Vaslui au fost străbătute de revizorul școlar Eminescu, cred că în curtea Mănăstirii "Trei Ierarhi" n-a rămas brazdă de iarbă necălcată de pașii lui și ai lui Creangă. A fost o epocă descrisă astfel de Sadoveanu: "Toți tinerii de acum cincizeci de ani îl prețuiau pe Eminescu ca pe un zeu al inimilor și cugetelor noastre. Toate poemele i le știam pe de rost. Atmosfera eminesciană și materialul poetic al lui Eminescu apăsau asupra seriei noi de poeți ca un morb paralizant.

N-aveam decît șaptesprezece ani; eram plin de viață și avînt. Totuși, în singurătatea solemnă a inspirației, mă urmărea aripa nefastă a demonului nostru. Pletele, neglijența hainei, tristețea bolnavă a vieții deveniseră un ritual. Iașul romantic al bisericilor voievodale, de la «Trei Ierarhi» la Biserica domnească, aureolată de pulbere de ruini, recunoașterea publică a declinului capitalei Moldovei constituia pentru scriitorii timpului ca o bucurie a suferinței. Toată poezia ieșeană a acelei epoci cîntă în ton minor".

Au trecut generațiile, dar cultul pentru Eminescu a rămas un cult exprimat discret, cu referire la petrecerea omului, dar proiectat de operă. La 1897, tineretul școlar ieșean păstra proaspătă durerea căderii lui Eminescu, povestește tot Sadoveanu. Unii dintre profesorii noștri de la Liceul Național, cum era Vasile Burlă, pomeneau ades de soarta tragică a poetului și de opera lui măreață. Alții, cum era Xenofon Gheorghiu, făceau aluzie directă la destinul intelectualului exilat într-o societate încă neevoluată. Era o vreme de aprigă poezie lirică, de plimbări pe străzile pustii, pînă ce auzeau chemarea păsărilor singuratice de la Golia și Bărboi. Poezia era impregnată de dezamăgiri amoroase imaginare și de un suveran dispreț de viață. Eminescu era totdeauna prezent și prezenta misterele creației poetice. Pe textul vechi al ediției Șaruza, care se mai păstrează între cărțile mele de la Copou, la o amintită pagină am încercat atunci să schițez desenul unui Eminescu trist, așa cum i-am avut totdeauna în minte imaginea:

"Atît de fragedă, te-asemeni
Cu-o floare albă de cireș."

Iașii au rămas pentru totdeauna un muzeu al amintirilor mele. Slavă Domnului, aici s-a păstrat intactă amintirea lui Eminescu și a lui Creangă și lumea lor de la bojdeucă. Să-i evocăm în fiecare an în modul care le-a fost drag. Eminescu nu poate fi despărțit de Creangă. S-au prețuit unul pe altul. Pentru amîndoi m-am bătut cu înflăcărarea vîrstei de 15 ani, cu vorba și cu pumnul împotriva celor care aveau vreun cuvînt de rezervă. În anii mai tîrzii, am amintit, pe cît am putut, pe cei care au stat în preajma lor și pe care îi socoteam pe atunci cei mai fericiți oameni de pe pămînt. Pe Zahei Creangă, care vindea tutun într-un debit strîmt pe una din ulițele Iașului, îl judecam drept un om cu totul deosebit. Nu mai zic nimic de Tinca Vartic, cu care a trăit o vreme Creangă. Ea îl auzise spunînd atîtea, ea îi ascultase amintirile și poveștile, ea rîsese întîi de Ivan Turbincă și de Moș Nichifor Coțcariul.

Treceam pe ulița unde locuia, unde stătuse și Creangă, și, măcar de departe, cătam s-o văd cum umblă prin ogradă cu cataveica între umere ori cum sfătuiește la zăplaz cu vecinele.

Chiar așa, cum povestește Sadoveanu, cînd avem originalele, de ce mai avem nevoie de surogate? La Iași avem ambianța în care Eminescu a fost fericit, întregul oraș dar mai ales mahalaua Țicăului, cu bojdeuca, cu bădia Ion, cu Tinca Vartic și plăcintele ei cu poalele-n brîu...

Spune profesorul Vasile Burlă cum povestea Creangă cît de fericit ar fi fost dacă ar fi rămas flăcău în satul lui, cum Eminescu își încrunta sprîncenele și stătea tăcut. "Numai mama e de vină...", sfîrși încet Creangă, "pentru că îi eram tare drag". Și-atunci pe Eminescu îl cuprinse dorul de mamă și-l privi cu ochii plini de lacrimi... Și-așa stătură în noaptea aceea, răscolind amintiri și păreri de rău, pe cînd murmurau streșinile și vîntul de toamnă trecea pe la ferești.

Avem la Iași universul acesta situat fericit "peste drum de școala evreiască din Sărărie (devale)", cum scrie Creangă chiar pe cartea poștală, și mai avem "Trei Ierarhi", unde au cutreierat amintiri.

Pe data de 23 august 1876, cînd e numit director al Bibliotecii universitare, Eminescu declară că locuiește "în balamucul de la Trei Sfetitele". Pe 1 iulie 1845, cînd e numit revizor școlar al județelor Iași și Vaslui, își are cancelaria tot în curtè la "Trei Ierarhi", în fundul curții. Acolo lucrează și uneori doarme noaptea pe masă. Deci în "Preparandul lui Maiorescu", ca oaspete al lui Samson Bodnărescu, apoi ca revizor școlar, Eminescu a mers și la "Trei Ierarhi" tot alături de Creangă. Ce să ne mai mirăm că revizorul Eminescu face într-un raport către ministru elogiul manualului "Povățuitorii la cetire prin scriere", întocmit de Ion Creangă. Scriind acel raport detaliat, revizorul privea pe geam spre ctitoria lui Vodă-Vasile, pe care trebuie s-o fi cercetat centimetru cu centimetru, așa cum povestește Ioan Slavici că a făcut la Dobrovăț, cercetînd ctitoria lui Petru Rareș.

Eminescu a fost într-un toate acordat atmosferei de la Iași, unde oamenii de pe atunci se îmbătau mai mult cu entuziasmul decît cu vin. El scrie în "Umbra lui Istrate Dabija Voievod", după ce vizitează mănăstirea Bîrnova:

"Moldova cu stejari și cetini
Ascunde inimă mare de domn,
Să bem cu toți, să bem prieteni,
Să le vărsăm și lor în somn.
Păn'la al zilei blînd luceafăr,
Să bem ca buni și vechi tovarăși;
Și toți cu chef, nici unul teafăr,
Și cum sfîrșim să-ncepem iarăși."

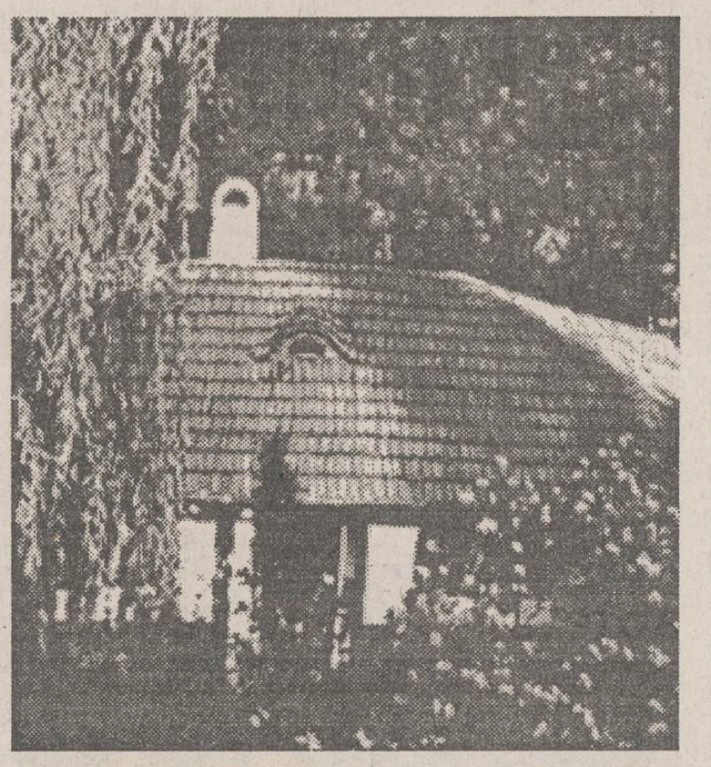

CARTĂ POSTALĂ 5

Domnișoarei Ecaterina Vartic,
este drum de școala evreiască
în Sărărie, (devale).
La Iași.

Bojdeuca din Țicău și o cartă poștală scrisă de Ion Creangă

Tradiția lui s-a prelungit la "academia liberă", unde cu vorbele aveau loc dueluri de epigrame, dar nimeni nu ieșea beat.

Deci, Eminescu e acasă la el în Iași, fără a fi nevoie pentru aceasta de statui, de toponimie, de onomastică. Se pare că Mihai Codreanu are dreptate scriind:

"Nu-i trebuie statui, nici osanale,
Căci versul tău cel ferecat în zale
Mai tare-i decît bronzul și granitul.

El e statuia vie a-ntregii nații
Și marmura-i dura-va-n nesfîrșitul
Atîtor viitoare generații!"

Deci, dacă ne e dor de Eminescu, mergem sau la "Trei Ierarhi" sau la bojdeucă. Între ele stau teiul sfînt, plopii fără soț, pădurea de argint, codrii de aramă... ■

cotidian de informații
Monitorul

EDITORIAL

Nu în Europa, ci acolo unde ne este locul: la porțile Orientului

Florin ZAMFIRESCU

În zilele care au trecut am asistat la un eveniment care, pe noi, românii, ne-a consternat și ne-a adus într-o stare vecină cu disperarea. Ceea ce se numește reuniunea la vîrf a reprezentanților țărilor membre ale NATO, care a forțat țările foste membre ale blocului comunist est-european să accepte găselnița americană cu "parteneriatul pentru pace", consfințește pentru încă cinci decenii (dacă nu urmează destul de repede un război mondial, care să deseneze cu ajutorul soldaților harta lumii) ieșirea noastră din Bătrîna Europă. Devine clar și pentru un politician mediocru că "parteneriatul pentru pace" este doar o ademenitoare sintagmă, care în fapt nu aduce țărilor semnatare nici o garanție de ordin militar din partea NATO. Adică, dacă trupele Măicuței Rusii fac o excursie mîine sau poimîine la București, Varșovia sau Budapesta, NATO nu va fi obligat sub nici o formă să intervină, cel mult se poate simți dator să protesteze cu vigoare împotriva "invadării teritoriului unui stat suveran". Deci, cîtă vreme e pace, "parteneriatul pentru pace" este valabil și operațional, dar dacă e război devine imediat "parteneriat de ocupare a Europei de Est de către ruși".

Să nu ne ascundem după vorbe meșteșugite: toată mascarada cu reuniunea NATO de la Bruxelles a fost făcută de ochii lumii și pentru plăcerea rușilor. Țările est-europene au fost oferite la pachet imperiului de la răsărit, în schimbul ogivelor nucleare din Ucraina și Rusia care erau îndreptate spre teritoriul S.U.A. Imediat după ce reprezentanții țărilor Europei de Est au semnat scrîșnind din măsele documentele privind aderarea la "parteneriat", Ucraina a decis să-și transfere toate rachetele transcontinentale cu tot cu încărcăturile nucleare în Rusia, spre a fi distruse. Nu se face de se leagă? Iată că, de fapt, se confirmă că totul a fost o tîrguială între S.U.A., Ucraina și Rusia, ce avea un singur scop: înlăturarea pericolului rachetelor cu rază mare de acțiune, de ambele părți. Tîrguiala a reușit, prețul fiind cel pe care îl știm deja: lăsarea de izbeliște a țărilor din Europa de Est. Așadar, mai avem cincizeci de ani de stat la porțile Orientului; nu e prea mult, noi sîntem un popor răbdător, care de peste două mii cincizeci de ani așteaptă să se întîmple ceva. ■

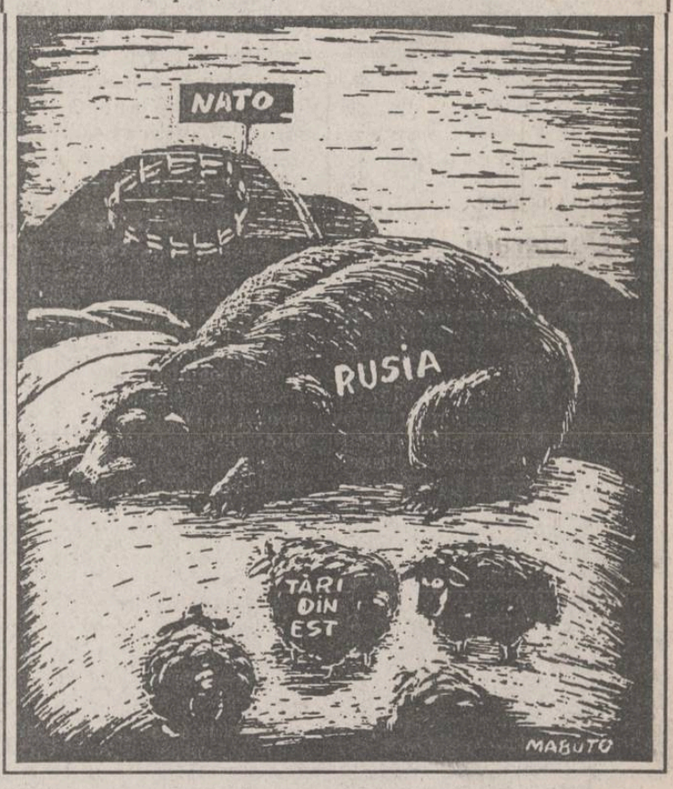

Ce-ar mai fi de spus după premiera "Bertoldo la curte" de Massimo Dursi

CATINCA TUDOSE - revelația talentului neobișnuit

■ actrița pare a fi cel mai redutabil debut care s-a produs în ultimii ani pe scena Teatrului Național "Vasile Alecsandri" Iași

Dorin POPA

Ultima premieră a Teatrului Național "Vasile Alecsandri" din Iași, "Bertoldo la curte", care a avut loc sîmbăta trecută, poate fi socotită drept un eclatant succes de echipă. Regizoarea Irina Popescu Boieru, montînd piesa lui Massimo Dursi în manieră Commedia del'arte, a dat posibilitatea tuturor actorilor trupei cu care a colaborat să-și pună în valoare atît calitățile actoricești, cît și posibilitățile fizice, ba chiar și fantezia scenică.

Aproape toată lumea, spectatori, critici și gazetari, a apreciat pînă la superlativ această nouă premieră a Naționalului ieșean, dar, din păcate, cîteva lucruri au rămas nespuse - nescrise. Și chiar dintre cele esențiale. Nici nu știu dacă a fost amintită îndeajuns, în presa ieșeană de pînă acum, excelenta prestație a scenografei Rodica Arghir. Rodica Arghir și-a obișnuit spectatorii cu decoruri și costume din cele mai reușite și mai adecvate - unele de mare rafinament și finețe -, astfel încît reușitele ei trec adesea neobservate. Poate ar fi nevoie de o cădere de proporții, din punct de vedere al scenografiei, pentru ca toți să conștientizeze ce profesionist adevărat este Rodica Arghir.

Pe de altă parte, presa ieșeană, repet, care a apărut pînă acum, a lăudat aproape otova pe toți actorii care au pășit pe scenă în seara premierei. Chiar așa, toți au jucat sensibil egal? Sînt, în acest spectacol, două-trei cazuri de evidentă inadecvare, cu rolul și cu trupa, care, firesc, trebuiesc imputate regizoarei Popescu Boieru. Dar mai bine să discutăm despre reușitele spectacolului, pentru că sînt mai multe. De exemplu, se confirmă și cu această montare forma foarte bună în care se află doi dintre actorii cei mai jucați în ultima vreme, poate cei mai jucați actori ai Naționalului ieșean, în ultimii 2-3 ani: Florin Mircea și Dan Aciobăniței.

Și regizorii teatrului și cei veniți din Capitală sau din alte părți au apelat continuu la Dan Aciobăniței și Florin Mircea, ca la niște senatori de drept și de fapt. De drept, pentru talentul lor, de fapt, pentru uriașa lor muncă! Dan Aciobăniței - cu ale sale 150 de kilograme - se mișcă pe scenă serafic, asemeni unui îngeraș. N-a fost tratat așa cum se cuvine, de asemenea, în presă, actorul Constantin Avădanei, actor în stare să-și dea sufletul pe scenă,numai să-i "iasă" bine rolul. Și aici, ca și în alte piese, i-a reușit rolul minunat. Ca și lui Adi Carauleanu. Tot această ultimă montare redeschide discuția și în "cazul Adrian Păduraru". Pe el, comentatorii de pînă acum, da, l-au remarcat. Cu ce uriașă poftă joacă, aici, Adrian Păduraru! Parcă ar dori să le spună tuturor că a fost ținut pe tușă cîțiva ani absolut de pomană, că a pierdut cîțiva ani degeaba, fără ca nimeni să-i dea un rol cît de cît. Poate că, de acum, Adrian Păduraru nu va mai fi ocolit. Însă cea mai mare nedreptate i s-a făcut pînă acum, de către comentatorii premierei, actriței Catinca Tudose. După premieră, am urmărit în ziare să văd dacă ceilalți au văzut ceea ce am văzut și eu - apariția unei adevărate stele pe scena Naționalului. N-am găsit nicăieri vreo mențiune aparte pentru tînăra actriță. Și totuși acesta este adevărul, am văzut bine: Catinca Tudose este cea mai formidabilă apariție din ultima vreme pe scena ieșeană. Rolul "Lisetta" din "Bertoldo la curte" o consacră, într-un mod de-a dreptul excepțional, pe actrița Catinca Tudose, la doar o jumătate de an după absolvirea secției de actorie a Facultății de Teatru din Tg. Mureș, cînd a fost angajată, prin concurs, la Teatrul Național Iași. Este prima oară cînd o văd pe scenă și am avut, imediat, revelația talentului neobișnuit. Catinca Tudose, în această piesă, dă impresia că s-a născut pe scenă, nu numai pentru scenă, atîta este de firesc jocul ei, de jovial și de bine pus la punct.

Toate aparițiile ei sînt perfect motivate artistic și cu orice gest spune ceva. Mișcarea ei scenică este desăvîrșită - deși e o debutantă -, dicția ei este foarte bună și pregnantă. Are certe calități coregrafice, care o slujesc exact în rolul Lisetta.

În "Bertoldo la curte", Catinca Tudose pare liantul cel mai fericit al întregii trupe, inteligența ei artistică, fără îndoială, ereditară, făcînd-o să pună accentele în chiar locurile în care acestea se cereau puse. Deși travaliul ei scenic este foarte mare, Catinca Tudose nu dă nicăieri impresia de oboseală, părînd a putea sta pe scenă la infinit, pentru a-și bucura spectatorii. Oricum, salutăm în Catinca Tudose pe cel mai redutabil talent (dublat de sîrguință) care s-a produs, în ultimii ani, pe scena Teatrului Național "Vasile Alecsandri" din Iași.

Cu siguranță, veți mai auzi despre ea. ■

Din scrisorile, telefoanele și audiențele zilei

■ Un nou produs farmaceutic: OROSTIM

D-na Virginia Oiță, șefa filialei Iași a Institutului "Cantacuzino" București. Într-adevăr, în farmaciile ieșene a apărut un nou produs imunomodulator polibacterian - Orostim - preparat la Institutul "Cantacuzino" - filiala Iași. Produsul este rezultatul cercetării începute în anul 1984 de către un colectiv condus de dr. Hoișie Sylvia - cercetător principal gr. II, colectiv din care a făcut parte și dr. Lupușoru Elena Cătălina, pînă în anul 1990. Brevetul de invenție al acestui preparat aparține, ca principal autor, d-nei dr. Hoișie Sylvia. În ce privește compoziția Orostimului, trebuie să precizăm că acesta conține extracte din 15 tulpini bacteriene, fără nici un ingredient vegetal.

■ Lămurirea problemei ține de Poliție sau de SRI

Dl. Grigore Enache, str. Ciurchi nr. 111 - dezlegarea problemei ține fie de Poliția județului Iași, fie de S.R.I. - cărora trebuie să vă adresați. Problema ridicată este de natură strict confidențială.

■ Propunere de cadou pentru pensionari

Dl. Alexie Crolală, str. Vasile Lupu nr. 106, bl. C4, sc. B, et. 2, ap. 1, i-a scris d-lui C. Cuza - director R.A.T.C., iar o copie a scrisorii ne-a expediat-o și nouă. "Zilele Crăciunului și ale Anului Nou 1994 le-am sărbătorit în municipiul Cluj. Am aflat cu plăcere - acolo la Cluj - că Regia Autonomă a Transporturilor Urbane Cluj, în conformitate cu o dispoziție permisivă a Guvernului, a luat măsura locală potrivit căreia pensionarii - femeile de la vîrsta de 65 ani, iar bărbații de la 70 ani - au dreptul să călătorească gratuit pe toate mijloacele de transport în comun. Îmi permit să propun conducerii R.A.T.C. Iași, dumneavoastră și organelor locale ale administrației publice Iași, să facă în anul 1994 acest cadou pensionarilor ieșeni. Apreciez că prezenta scrisoare să însemne și un apel adresat pensionarilor pentru a sprijini Consiliul Administrației de la R.A.T.C. prin participarea la diferite acțiuni în beneficiul întreprinderii", își încheie mesajul dl. Alexie.

■ Pierderi de apă cu vechime de patru ani

D-nii Viorel Răileanu și Mihai Amariei de la Asociația de locatari P.T. 6/A, str. Plăieșilor bl. Q1, ne spun că în str. Basarabi nr. 6, în fața blocurilor U1 și V1, există o pierdere de apă cu o vechime de peste patru ani. După insistente intervenții, inclusiv la primar, s-a săpat o groapă în stradă, lîngă bordură, în care a nimerit un cetățean în seara de Sf. Ion, dar remedierea defecțiunii așteaptă... Apa curge, iar valoarea ei o plătesc locatarii, în timp ce R.A.J.A.C. și R.A.T. se joacă de-a acuzatorii reciproc.

■ Pensionarul C.A.P. poate primi concomitent și pensia de urmaș

D-na Maria Munteanu, str. Luca Arbore nr. 16, bl. 512, sc. B, et. 3, ap. 4. Întreabă - dacă o persoană care primește pensie de urmaș prin decesul soțului poate primi și pensie de vechime în C.A.P. De la Casa de Pensii pentru agricultori, de la d-na Elena Proțăilă, am aflat că legea admite încasarea concomitentă a celor două feluri de pensii. Dacă persoana a primit pensie C.A.P. și a fost sistată, trebuie să depună la Casa Pensiilor C.A.P. o nouă cerere de reluare a plății la care va alătura copia deciziei inițiale a pensiei C.A.P. și a celei de urmaș; dacă nu a avut pensie C.A.P. va depune dosarul complet, însoțit de o adeverință că primește pensie de urmaș.

■ Casa de Pensii pentru agricultori s-a mutat în strada Uzinei

D-na Elena Proțăilă de la Casa de Pensii pentru agricultori ne-a confirmat că instituția și-a mutat sediul din str. Ștefan cel Mare și Sfînt în str. Uzinei nr. 74, în spatele Centrului Militar Iași. Casa de Pensii răspunde la telefon 117833.

■ Procesul autoturismelor - la 2 februarie

D-na Mariana Stolan, Iași și dl. Ion Pascal, Mircea cel Bătrîn, bl. A8, sc. B, ap. 2: procesul autoturismelor va fi din nou pe rol la Judecătoria Sectorului 1 al municipiului București pe data de 2 februarie 1994. Relații suplimentare puteți afla de la d-na Elena Schlifch, președinta Asociației cumpărătorilor de autoturisme, la telefon 141356.

■ Fondul de rulment și întreținerea trebuie achitate, dar nu-i condiționată o plată de alta

Dl. Victor Trufin, str. Olari nr. 6, bl. 623, sc. B, parter, ap. 1. Asociația de locatari P.T. 6/A, administrator dl. Ion Clapon, nu încasează întreținerea decît dacă se achită și fondul de rulment. Este vreo reglementare în acest sens? Reglementare legală pentru plata întreținerii și a fondului de rulment există, dar nu-i condiționată încasarea sumelor - una de alta. Amîndouă, în timp, trebuie achitate.

■ Alt caz de abuz cu pămîntul

Dl. Mihai Grecu, str. Independenței nr. 6, bl. Y2, semnalează un alt caz de abuz în ceea ce privește stăpînirea pămîntului. În Iași, în str. Rece nr. 4, a existat un imobil al unui evreu. Terenul n-a fost preluat de Primăria Iași, dar cu el a fost împroprietărit pensionarul Neculai Plătică, tatăl lui Dan Plătică, ce lucrează la Primărie. I s-a dat și titlul de proprietate pentru cei 600-700 mp teren. Acum, noul proprietar și-a înconjurat terenul cu gard nou, a construit un garaj, iar în prezent se fac lucrări de aducțiune a gazului metan.

■ În atenția firmei UNICO-MULTISAT T.V.

Dl. Vasile Ioviță, bulevardul Dacia nr. 12, bl. SB4, et. 1, ap. 6: i s-a pus cablul de către firma UNICO-MULTISAT T.V. acum trei zile, deși trebuia cu două luni în urmă, televizorul s-a comportat foarte bine, dar miercuri seara nu s-a mai văzut nimic. A dat telefon la firma care a pus cablul, dar i s-a spus să se adreseze unei filiale din cartierul Alexandru. Dacă firma are organizată activitatea, nu trebuie să aibă și dispecerat de preluare și rezolvare a deranjamentelor?

■ Agenția detectivilor particulari face minuni

D-na Aurelia Capciuc, str. 30 Decembrie nr. 4, ne-a sunat și ne-a întrebat care-i adresa sediului Agenției detectivilor particulari "Moldova" S.R.L. Iași. I-am dat-o: str. Lascăr Catargi (Karl Marx nr. 25) și ne-a completat că "oamenii aceștia fac minuni". Așteptăm confirmări, deși, în majoritatea cazurilor, munca lor îmbracă un caracter confidențial. **(Ion N. OPREA)**

ULTIMUL VAGON POȘTAL

Filiala Rețele Electrice Iași nu poate sponsoriza echipa "Aura"

În nr.9 (768) de joi, 13.01.'94, al ziarului dvs., pe prima pagină a apărut un articol nesemnat, intitulat "RENEL s-a oferit să sponsorizeze echipa de handbal «Aura» Iași".

Rugăm să dispuneți dezmințirea în numărul imediat următor a afirmațiilor făcute prin acest articol, motivat de:

1. Nici o persoană din conducerea RENEL-FRE Iași nu a propus d-lui Adrian Pascal, patronul echipei de handbal "Aura", o sponsorizare cu suma de 500.000 lei, menționată în articol.

2. Directorul tehnic FUEE din cadrul FRE Iași - ing. Tărăboanță Ioan - nu a solicitat efectuarea nici unei convorbiri telefonice cu d-l Adrian Pascal sau cu altă persoană apropiată clubului "Aura" sau a ziarului "Monitorul".

În cursul zilei de 12.01.'94, d-l Adrian Pascal a solicitat telefonic intervenția conducerii RENEL pe lîngă proprietarul Sălii Sporturilor, pentru a se permite desfășurarea unor meciuri sau antrenamente în sală, însă din cauza recepției foarte slabe a convorbirilor telefonice a fost invitat la sediul FRE Iași pentru detalierea solicitării.

3. FRE Iași, fiind o filială a RENEL București, nici nu are competența de sponsorizare a nici unei acțiuni de orice gen.

Orice acțiune de sponsorizare se aprobă numai de către Consiliul de administrație al RENEL București și nu de către conducerea Filialei de Rețele Electrice Iași.

4. Considerăm că, indiferent cine ar fi prezentat știrea la ziarul "Monitorul", era de datoria redactorului care a inserat-o să ia legătura măcar telefonic cu cineva din conducerea FRE Iași pentru confirmare.

DIRECTOR TEHNIC FUEE,
Ing. Tărăboanță Ioan

NOTA REDACȚIEI: Informațiile din numărul de ieri au fost furnizate redactorului "Monitorul" de către domnul Adrian Pascal, patronul firmei "Aura" SRL, în urma unei convorbiri telefonice pe care acesta a avut-o cu domnul Ioan Tărăboanță, director tehnic FRE Iași a RENEL. Ne cerem scuze de la conducerea RENEL pentru regretabila greșeală comisă.

F.C. Constructorul

Dl. Ducu Popovici a fost numit președinte al clubului

■ *Ioan Bucu și Constantin Sofian au rămas pe post de consilieri*

Echipa de fotbal Constructorul, un fel de "Rapiduleț" al Iașului, se bucură în rîndul suporterilor locali de o deosebită simpatie. Odată cu desprinderea de Consart, societate ce o patrona, destinele formației de pe Maracana au fost preluate de Consiliul Județean Iași care l-a desemnat pe dl. Ticu Sofian președinte și pe dl. Ioan Bucu consilier. Rolul Consiliului Județean nu este unul de sponsor, cum s-a înțeles greșit, pentru că prin însăși natura bugetară a instituției, aceasta nu poate face sponsorizări. Sigur că ajutorul acordat de Consiliul Județean este evident, o parte din problemele jucătorilor fiind rezolvate sau în curs de rezolvare, dar lucrul acesta s-a realizat indirect prin intermediul unor patroni sau directori de întreprinderi. Pentru lămuriri suplimentare l-am căutat pe dl. Ioan Bucu, care ne-a spus că împreună cu dl. Sofian au preluat Constructorul din mers și, cu forțe proprii, rezolvînd ceea ce a depins de ei. "Din acest moment, odată cu transformarea clubului în societate comercială, mandatul nostru s-a încheiat, dar dacă vom fi solicitați, vom fi alături de echipă și în continuare", ne-a mai declarat fostul goalkeeper al Politehnicii. Problemele formației de pe Maracana s-au lămurit definitiv după discuția cu dl. Ioan Serbina, consilier județean și președinte onorific al echipei. Domnia-sa ne-a certificat că formația Constructorul va exista în continuare, dar odată cu noul statut de societate comercială problemele se pun altfel. În acest sens, dl. Serbina l-a desemnat pe dl. Ducu Popovici directorul noii societăți. El va îndeplini totodată și funcția de președinte de club. "Dl. Popovici are dreptul să-și aleagă singur viitorii colaboratori", ne-a mai spus dl. Serbina, adăugînd că d-nii Sofian și Bucu vor rămîne în continuare în funcțiile de consilieri ai clubului. **(Leonard CĂNĂNĂU)**

BASCHET MASCULIN

Ieșenii au fost sparring-partners pentru sibieni

■ *Poli C.S.S. Unirea Iași - C.S.U. Forest Sibiu 62-99 (36-51)*

Echipa masculină de baschet Politehnica C.S.S. Unirea Iași a început pregătirile pentru cea de-a doua parte a campionatului, în cadrul cărora a susținut miercuri seara o partidă amicală în compania valoroasei divizionare a C.S.U. Forest Sibiu, echipă de tradiție care are în componență cîțiva baschetbaliști de mare valoare. Începînd din retur, alături de aceștia evoluează și doi jucători de peste Prut, mai vechea cunoștință Krasnociuk și Doros.

Diferența de experiență și valoarea a făcut ca scorul să evolueze mereu în favoarea sibienilor, rezultatul final fiind elocvent, dar să nu uităm că C.S.U. Forest se află în plin campionat. A fost evident, de altfel, că în timp ce antrenorii ieșeni Radu Boișteanu și Marcel Luchian încearcă în continuare integrarea tinerilor în echipă, elevii lui Mircea Vulc au pus accentul pe exersarea unor scheme de joc deja cunoscute.

Partida fiind amicală, au fost rulați toți jucătorii înscriși pe foaie de ambele părți. La ieșeni au evoluat: Moroe (4), Baciu (6), Pintilie (19), Ilie (13), Aflorei (4), Mudrag (6), Georgescu (5), Ienceanu (5), Cobzac, Anghel și Stan. De la sibieni s-au remarcat Pelger (18 - 3x3), Munteanu (16), Teleabă (9 - 2x3), Spînu (9), Krasnociuk (13). Arbitrii ieșeni I. Savin și D. Fumu au condus corect o partidă curată, fără probleme. **(G. ANGHEL)**

"Este păcat ca Iașul să nu aibă o echipă de primă divizie"

■ *declară dl. Mircea Vulc, antrenorul echipei masculine de baschet C.S.U. Forest Sibiu*

- Cu ce ocazie la Iași, domnule profesor?

- Sîntem în drum spre Tighina, unde vom participa la un turneu cu echipele din Kiev, Odessa și Tighina. Cu această ocazie, am perfectat acest meci amical pentru că aici vom și înnopta.

- A fost util acest meci pentru dumneavoastră?

- A fost util, dar mă așteptam la o replică mai curajoasă a ieșenilor. E drept, noi venim după o perioadă de munte, am intrat de cîteva ori în sală, deci oricum sîntem mai avansați în pregătiri. Apoi, știam că Iașul a pierdut cîteva elemente de mare valoare. După turneul de la Tighina, mai avem o săptămînă de antrenamente și deja jucăm în etapa a doua a returului cu Steaua. În concluzie, aveam nevoie de joc, de minge și țin să mulțumesc antrenorilor ieșeni pentru acceptul lor. Sînt convins că și pentru ei a fost o verificare necesară.

- Ce obiective aveți pentru actualul campionat?

- Obiectivul inițial era intrarea în semifinalele play-off, dar acum, prin venirea celor doi moldoveni, țintim mai sus. Ei încă nu s-au încadrat perfect, dar sînt serioși și sper să ne ajute. Cinstit vă spun, au venit în cantonament total nepregătiți fizic, dar sînt capabili să recupereze repede. Aceste transferuri, ca și obținerea autocarului propriu și alte avantaje le-am reușit datorită S.C. Forest S.A. Sibiu, al cărei director, dl. Cizmaru, este un mare prieten al sportului.

- Ce impresie v-a făcut echipa ieșeană?

- Cunosc de mult Iașul, este păcat să nu aibă echipă de primă divizie. Acum poate este prematur să se vorbească de o promovare, dar într-un an-doi, dacă se reușește menținerea acestor tineri, se poate forma o echipă competitivă. **(A consemnat George ANGHEL)**

Au părăsit arenele sportive în 1993

Laurent Fignon a fost panașul blond!

■ *Ultima vedetă de referință a ciclismului francez*

Istoria lui Fignon începe ca aproape toate istoriile campionilor: cu prieteni care aveau o bicicletă de curse și cu dorința de a fi cel mai bun. Așadar, prietenii din Gretz Tournau l-au adus la clubul din apropiere, deși Laurent nu ținea neapărat la ciclism, dar avea dorința înnăscută a victoriei. Nici Merckx, nici Thevenet nu au fost idolii săi, de aceea el a vrut să fie, pur și simplu Laurent Fignon. Pînă în dimineața zilei de 4 aprilie 1976 nu văzuse încă o cursă ciclistă, dar la prînz primea cununa de învingător într-un premiu regional. Cum să crezi că acest băiat cu pulpe perfect rotunde, lipite parcă de mușchi, va cîștiga, doar 7 ani mai tîrziu Turul Franței? Primele reușite poartă marca firmei: lovitura decisivă și evadările etc. Astfel, el se impune în ochii directorilor tehnici nu atît prin palmares, cît mai ales datorită faptului că făcea numere personale. "Am simțit că va reuși, dar o știa și el", spunea unul din conducătorii din ciclismul francez.

Debutează ca profesionist în 1982 și cîștigă Criteriul Internațional, dar asta nu-l poate mulțumi după incidentul (foarte rar), ruperea pedalei în finalul cursei Blois Chaville. Căderea provocată la sfîrșitul primei curse clasice pe care o putea cîștiga este într-un fel imaginea a ceea ce va urma, arătînd atît forța neobișnuită a acestui campion, cît și loviturile soarte care-l vor urmări permanent. Tot atunci poartă tricoul roz, în primul său tur al Italiei, e drept, doar 24 de ore. Sîntem în anii Hinault, dar Fignon e gata de luptă: "Are noroc Bursucul că sîntem în aceeași echipă. Altfel îl atacam în fiecare zi!". În ajutorul incredibil acordat lui Hinault pentru răsturnarea unei situații aproape compromise în Turul Spaniei 1983, Fignon nu-și găsește vocația în rolul de echipier. Operat de genunchi în mai, Hinault este absent la Turul Franței 1983. Printre favoriți nu era citat Fignon. El va fi unul din cei mai neașteptați învingători, oricum, unul din cei mai fulgerători. Anquetil, Merckx, Hinault au așteptat patru sezoane ca profesioniști pentru această performanță. Fignon a țîșnit, chiar dacă căderea lui Pascal Simon a fost unul din puținele ajutoare ale șansei în cariera sa. Apăruse un nou campion, însoțit de nelipsitele caricaturi, în care are acrul unui secretar de notar cu ochelari și fizionomie de intelectual, imagine total opusă stilului rustic, abuziv împrumutat cicliștilor. Fignon a impus o figură nouă, de "campion al orașelor".

Laurent Fignon - campionul cu ochelari, ultimul mohican al ciclismului francez

Adevărata sa dimensiune se relevă anul următor, chiar dacă pierde "Il Giro" la un contracronometru în ultima zi. Moser trebuia să cîștige cu orice preț! Se răzbună în Campionatul Franței, după care urmează "Le Tour". Fignon trăiește zilnic o stare de grație cum orice ciclist și-ar dori-o o dată în carieră. Contracronometrul în coastă, la Ruchere; Alpe d'Huez, unde și Hinault îl pierde din raza vizuală; dar memorabil va rămîne contracronometrul de la Mans. Hinault, care realizase un timp bun, era asaltat de reporteri. Este anunțat timpul lui Fignon. Vocea lui Hinault se deformează, concluzionînd: "Există o zi cînd oricine își găsește nașul..." O pancartă pe marginea șoselei spune tot: "Bravo Fignon, merci Hinault!".

Anii care au urmat sînt caracterizați de însuși Fignon drept "ani de curaj". Accidentări, ciocniri, căderi, nimic nu-l poate împiedica să revină și să mai cîștige: Turul Italiei (1989), Milan - San Remo (1988, 1989), Marele Premiu al Națiunilor (1989), fiind chiar la un pas de încă un "Tour" în 1989, pe care l-a ratat în ultima clipă, pierzînd cu 8 secunde la Greg Lemond. Acum Laurent a spus adio, nu fără emoții, pentru că nu e chiar atît de "metalic" pe cît pare. A înțeles că nu mai avea rațiunea de a exista în pluton fără șansa victoriei. N-a fost niciodată un om de pluton. Ar mai fi și frigul care, spune Fignon, l-a doborît. De aceea, nu va mai putea fi văzut pe bicicletă decît la terenurile sale preferate de antrenament, în valea Grand Morin.

Acolo e întotdeauna frumos și cald... **(G. ANGHEL)**

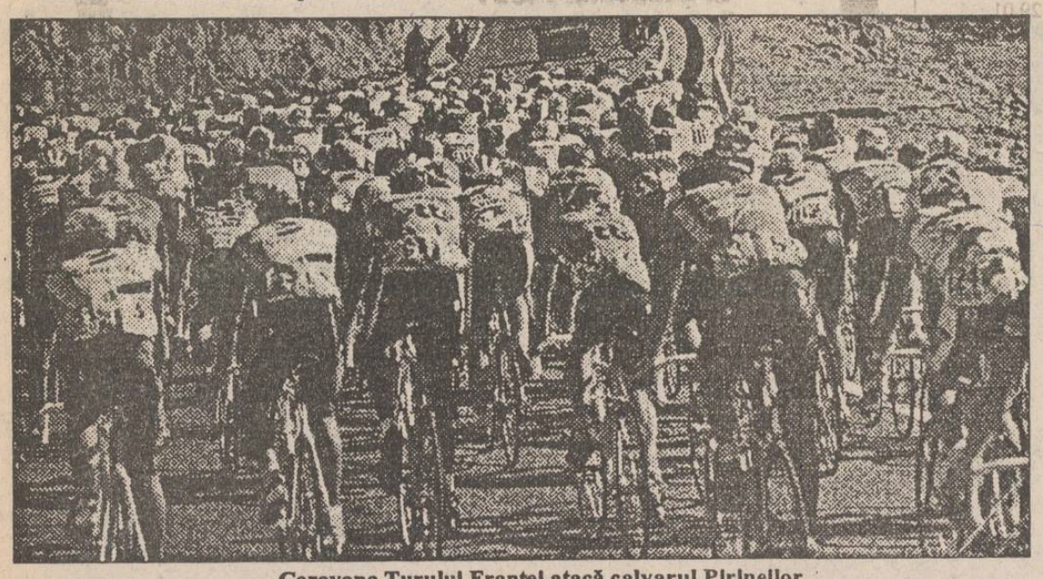

Caravana Turului Franței atacă calvarul Pirineilor

Zece copii și juniori ieșeni s-au calificat în finalele Campionatelor Naționale de șah

În perioada 5-12 ianuarie s-au desfășurat la Călimănești semifinalele Campionatului Național de șah pentru copii și juniori. Orașul nostru a fost bine reprezentat de sportivi de la cluburile Politehnica și C.S.Ș. Unirea. Micii șahiști ieșeni au obținut rezultate remarcabile, nu mai puțin 10 sportivi calificîndu-se pentru finalele care vor avea loc în perioada 31 martie-10 aprilie, tot în frumoasa stațiune de pe Valea Oltului. Dar, iată performerii:

Categoria fete,16 ani: Raluca Diaconu și Dana Pomîrleanu (C.S.Ș. Unirea), ambele eleve la Școala nr. 22. De la același club, la băieți (categoria sub 10 ani) s-au calificat Bogdan Leonte (Școala nr. 22) iar aproape de această performanță au fost Bogdan Nechifor, Radu Baltă, Sebastian Sauciuc și Raluca Suditu. Antrenorul acestor mici practicanți ai sportului minții este prof. Gheorghe Pancu, cel care cu amabilitate ne-a pus la dispoziție și numele șahiștilor de la Politehnica calificați în finală. Este vorba de Bogdan Speranță (băieți, 10 ani), Mihaela Mureșan (fete, 16 ani), Diana Ignat (fete, 16-20 ani), Vivian Varaciuc, Iulian Sofronie, Vladimir Danilov și Adrian Malanca (băieți, 16-20 ani). La aceștia, calificată din oficiu, se adaugă și Alina Motoc (sub 10 ani). Demn de menționat este faptul că antrenoarea sportivilor de la Politehnica este maestra internațională Margareta Perevoznic. **(Leonard C.)**

Cotidianul MONITORUL oferă 100.000 lei echipei feminine de handbal AURA în cazul calificării pentru semifinalele Cupei E.H.F.

Alți eventuali sponsori interesați de această inițiativă sînt invitați să ne contacteze.

Telex fotbalistic

■ *O Biblie pentru Ilie Dumitrescu*

Cu ocazia împlinirii a 25 de ani, jucătorul stelist Ilie Dumitrescu a primit din partea Patriarhului Teoctist al Bisericii Ortodoxe Române o ediție rară a Bibliei. Cu prilejul acestui eveniment, Patriarhul a felicitat națională condusă de Anghel Iordănescu pentru calificarea la turneul final din S.U.A. La rîndul său, Dumitrescu a rămas surprins de atașamentul Sfinției Sale pentru fotbal, declarînd: "Patriarhul are cunoștințe solide de fotbal. El mi-a spus mie și coechipierilor mei de la națională că este un suporter convins al României".

■ *Mircea Rădulescu și xenofobia*

Antrenorul român Mircea Rădulescu a declarat că a fost concediat din funcția de selecționer al naționalei Egiptului din motive "care nu au nimic de a face cu fotbalul". Fost selecționer al României în urmă cu doi ani, Rădulescu a precizat: "Am fost demis din cauza recentelor valuri xenofobe care cîștigă din ce în ce mai mult teren în Egipt și în Țările Arabe. Am fost concediat fără să conduc Egiptul în nici o partidă oficială". Contractul antrenorului român cu Federația egipteană urma să expire în aprilie, după turneul final al Cupei Africii.

■ *Vor reveni "plavii" în Europa?*

Comitetul de urgență al U.E.F.A. se va întruni vineri la Geneva pentru a discuta propunerea de a ridica sancțiunea impusă Iugoslaviei și readmiterea acestei țări în preliminariile Campionatului European de fotbal din 1996, a anunțat purtătorul de cuvînt al U.E.F.A., Salvadore Cuccu. U.E.F.A. a consultat oficialii F.I.F.A. în legătură cu readmiterea Iugoslaviei, dar aceștia au fost de părere că este prea devreme pentru asemenea acțiune. Federația iugoslavă, formată numai din Serbia și Muntenegru, a fost suspendată de U.E.F.A. și F.I.F.A. în 1992, datorită sancțiunilor impuse de O.N.U. "Noi sîntem de părere că atîta vreme cît există o sancțiune O.N.U., Iugoslavia nu poate reveni în competițiile sportive. Dar odată ce aceeași organizație a reconsiderat situația, credem că această țară ar putea fi reprimită", a declarat secretarul general al F.I.F.A., Sepp Blatter, care a mai adăugat că Iugoslavia nu ar trebui inclusă în tragerea la sorți a C.E. care va avea loc la 22 ianuarie la Manchester, pentru a nu reedita episodul Suedia, cînd jucătorii iugoslavi au fost trimiși acasă. Blatter a fost de părere că, în cazul unei decizii favorabile, Iugoslavia ar trebui introdusă într-una din grupe după tragerea la sorți. Salvatore Cuccu a mai adăugat că cererea federației va fi analizată împreună cu cea a Macedoniei, care a fost numită recent membru provizoriu al F.I.F.A.

■ *Super Cupa Europei*

Miercuri, la Parma s-a disputat primul meci din dubla manșă a Super Cupei Europei. Pe teren s-a aflat deținătoarea Cupei Cupelor, A.C. Parma, și A.C. Milan. Reamintim că A.C. Milan beneficiază de dreptul de participare în Super Cupă, ca urmare a hotărîrii U.E.F.A. de a suspenda echipa Olympique Marseille, posesoarea de drept a C.C.E. A.C. Milan a cîștigat cu 1-0, prin golul semnat de Jean Pierre Papin în min. 43. **(Mediafax)**

Foarfecă spectaculoasă a lui Papin, autorul unicului gol al finalei Super Cupei Europei, A.C. Parma - A.C. Milan

PRONOSPORT 1 X 2

Concursul din 16 ianuarie

1. Atalanta - Torino x, 2. Atalanta - locul 16, 14 p; Torino - locul 6, 20 p. În tur 1-2. Atalanta are o singură victorie pe teren propriu (2-1 cu Genoa), dar torinezii trebuie să țină seama că adversarii lor n-au mai pierdut de trei etape.

2. Genoa - Milan x. Genoa - locul 14, 14 p; Milan - locul 1, 27 p. În tur 0-1. După sincopa de etapa trecută, milanezii se vor mulțumi probabil cu un meci egal; cu atît mai mult cu cît, după venirea antrenorului Scoglio, Genoa dă semne clare de revitalizare.

3. Inter - Foggia 1, x. Inter - locul 7, 20 p; Foggia - locul 9, 18 p. În tur 1-1. Ambele echipe vor avea indisponibilități de marcă: Jonk, Schillaci (accidentați) și Zenga (suspendat) la gazde, Roy, Stroppa (a) și Sciacca (s), la Foggia.

4. Juventus - Roma 1. Juventus - locul 3, 24 p; Roma - locul 11, 18 p. În tur 1-2. Din ultimele 10 întîlniri directe disputate în campionat, Roma a cîștigat doar una (1-0 în 1990). În rest, 6 victorii torineze și 3 egalități.

5. Lazio - Reggiana 1. Lazio - locul 5, 21 p; Reggiana - locul 15, 14 p. În tur 0-0. Oricît de motivată ar fi Reggiana după victoria asupra lui Inter, este imposibil ca în cele din urmă diferența de valoare să nu-și spună cuvîntul.

6. Lecce - Parma 1, x. Lecce - locul 18, 5 p; Parma - locul 4, 22 p. În tur 2-1. Cele două combatante se prezintă cu un psihic total diferit: în timp ce gazdele vin după un neașteptat 0-0 la Milan, Parma e sub povara a două înfrîngeri consecutive pe teren propriu.

7. Napoli - Cremonese 1. Napoli - locul 8, 19 p; Cremonese - locul 10, 18 p. În tur 0-2. Antrenorul Carlo Bianchi știe că dacă victoria va întîrzia să apară și în acest meci, concedierea sa devine iminentă.

8. Piacenza - Sampdoria 2. Piacenza - locul 13, 15 p; Sampdoria - locul 2, 25 p. În tur 1-2. Pe lîngă faptul că întîlnește o specialistă a deplasărilor, Piacenza este handicapată și de absența a trei titulari la această partidă: De Vitis, Carannante și Papais (accidentați).

9. Udinese - Cagliari 1, x. Udinese - locul 17, 13 p; Cagliari - locul 12, 17 p. În tur 2-1. Se anunță un meci foarte disputat, ambele combatante avînd nevoie de puncte ca de aer în lupta pentru evitarea retrogradării.

10. Cesena - Florentina "B" 1, x, 2. Cesena - locul 2, 23 p; Fiorentina - locul 1, 27 p. În derbyul seriei B totul e posibil, cu atît mai mult cu cît ambele combatante vin după rezultate contradictorii și evoluții inconstante.

11. Lucchese - Venezia "B" x. Lucchese - locul 9, 19 p; Venezia - locul 7, 20 p. Venezia este o maestră a jocului egal în deplasare, în cele opt partide disputate pînă acum terminînd de cinci ori la egalitate.

12. Padova - Bari "B" 1. Padova - locul 4, 22 p; Bari - locul 3, 22 p. Între două echipe de valoare sensibil egală și cu pretenții identice, avantajul terenului propriu poate deveni hotărîtor.

13. Pescara - Cosenza "B" x. Pescara - locul 18, 13 p; Cosenza - locul 6, 20 p. În ultimele trei partide directe disputate la Pescara, gazdele s-au impus de tot atîtea ori, la o diferență de două sau trei goluri. Așadar, din punct de vedere statistic, avantaj Pescara. **(Ion C. TEODOR)**

Stelele sportului ieșean

Mîine, cu începere de la ora 17,00, va avea loc în Sala Polivalentă din Iași un spectacol polisportiv organizat de O.J.T.S. Iași și cotidianul "Evenimentul", în cadrul căruia vor fi premiați cei mai buni sportivi ieșeni ai anului 1993. În cadrul aceleiași manifestări va avea loc o atractivă partidă de fotbal între selecționata patronilor din Iași și echipa gazetarilor sportivi.

CARNETUL ZILEI
14 ianuarie 1994

✝ Cv. Părinți uciși în Sinai și Rait

VREMEA

1°—8°C

Vremea se menține caldă pentru această perioadă. Cerul va fi variabil la noros. Pe alocuri se vor semnala ploi slabe. Vîntul va sufla slab la moderat, din sector predominant nord-vestic. Valorile maxime vor oscila între 3 și 8 grade iar cele minime între 1 și 3 grade. (**Eugen Mihai PANIANOPOL - Centrul de Prevedere a Vremii Bacău**)

TV BUCUREȘTI

TV1 7.00 TVM ● Telematinal ● 10.00 Actualități ● 10.05 Calendar ● Topul discotecilor ● Avocatul casei ● Clipe de adevăr intern ● 10.30 Limbi străine ● Engleză americană ● 11.00 Curcubeu ● În jurul lumii - pe urmele lui Jules Verne ● 11.30 Vîrstele anului - un proiect pentru istoria bisericilor din Castilla și Leon ● 12.30 1001 Audiții ● O invitație la Muzeul "George Enescu" ● 13.30 Desene animate: "Macron I" ● 14.00 Actualități ● 14.10 TVR Iași ● Est Meridian ● Note, știri și reportaje din Moldova ● 15.00 TVR Cluj-Napoca ● Pomi Luceafărul - note, versuri, muzică de ziua lui Eminescu ● 16.00 Formula 3 ● Concurs în care participanții își testează inteligența, perspicacitatea și norocul ● 16.30 Tradiții ● 16.45 Actualități ● 17.00 Emisiune în limba germană ● Film documentar - "Foștii deportați în Rusia" ● 18.00 Pro-Patria ● Ritmuri ostășești în ianuarie ● "Mil to mil" ● Un racord la spiritul militar modern (II) ● **19.00 Film serial: "Omul de la Ritz"** (SUA, 1988) Ep.3 ● **20.00 Actualități** ● 20.40 Publicitate ● **20.45 Film artistic: "Undeva în est" (România, 1991)** ● 22.45 Reflecții rutiere ● 23.00 Actualități ● 23.20 Simpozion ● Revistele literare - piloni ai culturii naționale ● 0.15 Întîlnirea de la miezul nopții ● Informații din viața și activitatea grupurilor rock românești și internaționale ● Video-rock ● Succese internaționale ● 1.05 Jazz Fan ● Un recital de excepție (II); John McLaughlin Trio "Free Spirits" (Anglia-SUA) la Jazz Festival București '93 ● 1.45 Închiderea programului.

TV2 14.00 Actualități ● 14.10 Tezaur subteran ● Cromul ● Înregistrare Worldnet USIA ● 15.00 Muzica e viața mea ● 15.30 Refrenele amintirilor ● Recital Charles Trenet ● 16.00 TVE Internacional ● Telejurnal în limba spaniolă ● 16.30 Film serial: "Și bogații plîng" (Mexic) Ep. 25 ● 17.00 Clubul oamenilor de sport ● 19.00 Concertul Orchestrei Naționale Radio ● În program: J. Brahms - Concertul pentru pian și orchestră nr. 1; Simfonia I în do minor ● 21.00 TVM ● Mesager ● 21.30 De Lingua Latina ● 21.50 Poesis ● Mihai Eminescu ● 22.00 TV5 Europe ● Telejurnal în limba franceză ● 22.30 Români în diaspora ● 23.00 Video satelit ● 23.30 Generația mea ● Reușita prin forțele proprii ● 24.00 Închiderea programului.

TV SATELIT

RTL *RTL*

7,00 Seriale și d.a. ● 10,10 Clanul lupilor (s) ● 11,00 Bogat și frumos (s) ● 11,30 Paradise Beach (s) ● 13,00 Magazinul amiezii ● 13,30 Spriegfield Story (s) ● 14,20 California Clan (s) ● 15,10 Vremea dorințelor (s) ● 16,00 Ilona Christen (show) ● 17,00 Hans Meiser (show) ● 18,00 Cine e șeful aici? (s.co) ● 18,30 O afacere de familie (s) ● 19,00 Paradise Beach (s) ● 19,45 Actualități, sport, meteo ● 20,10 Exploziv (magazin) ● 21,15 Miami Vice (s.p) ● 22,15 Cheese (co. și anarhie) ● 22,45 Sub același acoperiș (s.co) ● 23,15 Show-uri nocturne ● 1,30 Fete cu buzele întredeschise (f.erotic Ger., 1972) ● 2,50 Twilight Zone.

PRO 7 *PRO 7*

6,10 Seriale și d.a. ● 9,20 O agentă inimoasă (s.p) ● 11,15 O mie de mile de praf (s.w) ● 12,45 Bill Cosby Show (r) ● 13,15 Franckie și prietenii săi (r) ● 15,30 Fulgerul pe roți (s.p) ● 16,25 Mr. Belvedere (s.co) ● 16,55 Visez la Jeannie (s.co) ● 17,30 Desene animate (s) ● 18,55 Ferris Bueller (s.co) ● 19,25 Albumul de familie (s.co) ● 19,55 Roseanne (s.co) ● 20,25 Bill Cosby Show (s.co) ● 21,15 Înarmați și periculoși ● 22,55 Raven (s.p.S.U.A., 1993) ● 0,00 Socoteala (f.p.S.U.A., 1986) ● 1,25 Jake și grăsanul (s.p) ● 2,25 Exterminatorii... (r) ● 3,55 O mie de mile... (r) ● 4,45 Otrăvită cu LSD (f.p. S.U.A./Mexic, 1968) cu Lana Turner.

EUROSPORT *Eurosport*

9,30 Aerobic ● 10,00 Călărie ● 11,00 Euroschi Magazin sportiv ● 12,00 Schi alpin feminin CM din Cortina d'Ampezzo. (d) ● 13,30 Schi alpin masculin CM din Kitzbühel. Coborîrea (d) ● 15,00 Patinaj viteză CM din Davos (Elveția) (d) ● 16,00 Auto Raliul Paris - Dakar ● 16,30 Baschetbal CE Limoges - Barcelona ● 18,00 Hochei pe gheață NHL ● 19,30 Schi alpin feminin CM din Cortina d'Ampezzo (Italia) ● 21,00 Patinaj viteză Campionatele europene din Hamar (Norvegia) ● 22,30 Auto. Raliul Paris - Dakar ● 23,00 Box internațional ● 1,00 Culturism CM de amatori, Varșovia (Polonia).

SUPER CHANNEL *Super Channel*

6,30 Știrile nopții, cu Tony Brokaw ● 7,30 Afaceri la zi, știri ● 10,00 Tele shop ● 13,30 Buletin financiar ● 14,00 Azi - reportaje ● 15,30 Roata banilor - reportaj de pe Wall Street ● 19,00 Azi - reportaje ● 20,30 Calendar cultural european ● 21,00 Arhiva documentelor ● 22,00 Magazin sportiv ● 23,30 Buletin financiar ● 23,35 Oferta pieței ● 0,00 Știri cu T. Brokaw ● 1,00 Personal (show telefonic) ● 2,00 Show cu VP-uri din lumea muzicii și a cinematografiei condus de Bob Costas ● 2,30 Schimbare de destin (s) ● 3,00 Emisiune în limba chineză ● 5,00 Film artistic.

MTV *MTV*

8,00 Matinal cu VJ Rebecca ● 11,00 VJ Jingo ● 14,00 Mari hituri cu VJ Paul King ● 15,00 VJ Simone ● 17,30 Coca Cola Report ● 17,45 Noutăți cinematografice ● 18,30 Topul telespectatorilor ● 19,00 Muzică Soul ● 19,30 Muzică non-stop ● 21,00 Neil Young unplugged, Los Angeles ● 22,30 Beavis & Butt-head (d.a) ● 23,00 Mari hituri ● 0,00 Coca Cola Report ● 0,45 3 din 1: 3 videoclipuri ale unei formații ● 1,00 Beavis & Butt-head (d.a) ● 1,30 VJ Marijne ● 2,00 Pulsul modei, cu VJ Marijne ● 3,00 Chill Out Zone - muzică de dans .

5 *Canale 5*

7,30 Știri ● 10,00 Show-ul lui M. Costănzo (r) ● 13,00 Forum ● 14,00 TG5 ● 14,25 Cotidiene ● 14,40 Va fi adevărat? (cs) ● 16,00 Agenția matrimonială (reportaje) ● 17,00 Bim Bum Bam (da) ● 19,02 OK! Prețul este corect (cs) ● 20,00 Roata norocului (cs) ● 21,00 TG5 ● 21,25 Circulă zvonul (show) ● 21,40 Marea provocare (show) ● 0,00 Show-ul lui M. Costanzo ● 2,30 Cotidiene (r) ● 2,45 Circulă zvonul (r) ● 3,00 TG5 ● 3,30 Zanzibar (s.a) ● 4,30 La volum maxim (r).

RADIO IAȘI

6,00 Diminețile noastre ● 9,00 Știri ● 9,05 Radiosfera ● 13,00 Radiojurnal București ● 13,20 Expo melodii - reluare ● 14.00 Întîlniri pe unde medii ● 16,00 Radiojurnal 16,10 Radiogramă ● 18,00 Știri ● 18,05 Corespondența radio - muzică ușoară ● 18,30 Corespondența radio - muzică populară ● 19,00 Știrile serii - meteo ● 19,10 Univers muzical (Transmisiune în direct de la Filarmonica Moldova Iași) ● 21,00 Evenimentele zilei ● 21,20 Univers muzical II

RADIO NORD-EST (72,44 MHZ)

0,00-24,00 Emisie de probă

RTV EUROPA NOVA

● Radio ● **Program 6,00-24,00** 6,00 Deschiderea programului ● 6,30 Matinal Europa Nova ● 8,45 Avanpremieră ● 11,00 Replay ●12,00 Observator ● 13,00 De la ... A la Z ● 15,40 100% Comercial Avanpremieră ● 16,10 Din lumea teatrului ● 17,00 Lumea azi ● 18,40 Invitat în studio ● 20,00 Rock Star ● 21,00 Music Collection. Buletinele de știri (Infonova) vor fi difuzate din oră în oră între 6,30-11,30 și 15,30-20,30

● TV 17,00 Deschiderea programului ● 17,05 Euromusic ● 17,30 Spectacolul Științei ● 17,30 «Energia» (documentar) ● 17,55 «Tomografia computerizată» ● 18,15 «Planning-ul familial» (documentar, partea I) ● 18,40 Desene animate: Robin Hood (partea IV) ● 19,00 Infonova ● 19,30 Thalia (emisiune de teatru) ● 20,00 Videoclip '94 ● 20,30 Documentar «Montreal» (I) ● 20,50 Film serial: «Jackie» (episodul 2) ● 22,20 Sondajul săptămînii ● 22,30 Night Club.

TEATRUL NAȚIONAL

Teatrul Național "V. Alecsandri" din Iași prezintă, la ora 19,00, spectacolul cu piesa "Bertoldo la curte" de Massimo Dursi. Scenografia: Rodica Arghir. Regia: Irina Popescu-Boieru.

CURSURI DE POEZIE

La Casa Pogor, la ora 17,00, are loc seria a III-a a cursurilor de poezie susținute de poetul Cezar Ivănescu. Cu acest prilej va fi lansat volumul "Sutrele mușteniei" al aceluiași autor.

SPITALE DE GARDĂ

Spitalul "Sf. Spiridon" (Tel 142730) clinica II medicală, clinica I chirurgie Maternitatea "Cuza Vodă" (tel. 1143320)

FARMACII DE GARDĂ

Farmacia nr. 2 Piața Unirii

CINEMATOGRAFE

● **Cinematograful "Victoria"** (telefon: 112502); 14-20.I.1994 - orele: 9; 11; 13; 15;17; 19: **"Fără scăpare"**. Producție S.U.A., 1993. Thriller cu Jean Claude Van Damme. Premieră

● **Cinematograful "Republica"** (Telefon: 114327); 14-20.I.1994 - orele: 9; 11; 13; 15; 17; 19: **"American Ninja 5"**. Producție S.U.A. 1993. Film de aventuri cu demonstrații de arte marțiale Premieră.

● **Cinematograful "Copou"** (Telefon: 145738), 7-13.I.1994 - orele: 9; 11; 13; 15; 17: **"Scara lui Jacob"**. Producție S.U.A., 1991. Thriller psihologic de Adrian Lyne

14-17.I.1994, ora 19 **"Inimă înghețată"** Dramă sentimentală cu Daniel Auteuil și Emmanuelle Beart. Premieră. 18-20.I. 1994 Trei filme în versiune originală oferite de centrul Cultural francez, în premieră absolută: 18.I.1994 **"Coup de foudre"** Regia: Dino Kuzys (1982) 19.I. 1994 **"Max et Jeremie"**. Regia C. Devers (1992) 20.I.1994 **"Frankenstein '90"** Regia: Jessua Alain (1984)

● **Cinematograful "Dacia"** (Telefon: 164740) 14-20.I.1994 - orele: 9; 11; 13; 15; 17; 19: **"Formidabilul 2"**. Producție S.U.A., 1993. Parodie.

● **Cinematograful "Tineretului"** (Telefon: 117178); 14-20.I.1994 - orele: 9; 11; 13; 15; 17; 19; **"Ultimul mohican"**. Producție S.U.A., 1993. Film de aventuri

CURSUL VALUTAR

valabil pentru ziua de 14.01.1994

Cursul de referință stabilit pentru principalele valute în urma licitației de la BNR, valabil pentru astăzi este de:

1345,00 lei/USD
2019,72 lei/GBP
227,73 lei/FRF
774,17 lei/DEM

CURSUL DE SCHIMB AL PRINCIPALELOR VALUTE

VALABIL PENTRU DATA DE 13-01-1994

Casele de schimb valutar	DOLAR CUMPĂRARE	DOLAR VÎNZARE	DOLAR COMISION	MARCA CUMPĂRARE	MARCA VÎNZARE	MARCA COMISION
BANCA AGRICOLĂ - Telefon 146117	1668	1752	3%	936	982	3%
BCR - Telefon 147260	1667	1750	0%	963	1009	0%
BRD - Telefon 142837	1625	1706	2%	937	982	2%
BRCR - Telefon 117530	1595	1674,75	2%	917,14	963	2%
BANKCOOP - Telefon 112566	1800	1890	2%	1000	1050	5%
BANCPOST - Telefon 164227	1700	1775	5%	900	1025	15%
BANCA DACIA FELIX - Telefon 142526	1750	1800	10%	1000	1050	10%

MICA PUBLICITATE

CASE, TERENURI

● Vînd (schimb cu o garsonieră, plus rest plată, negociabil) 1.200 m.p. teren construibil, situat în Șos. Bîrnova nr. 112. Relații la telefon 164248, după ora 20,00.

VÎNZARI

● S.C. AFER S.R.L. vinde tărîțe, în orice cantitate, la prețul de 120 lei/kg. Relații - brutăria "Silvia" (în spatele Sălii Voința). Tel. 117533. (176)

● Vînd var, str. Trei Fîntîni, Șos. Bucium, Tomești. (201)

● Vînd avantajos mașini "Pop-corn". Informații la tel. 124898. (907927)

● Vînd medicament Nacom pentru boala Parkinson, adresa General Toma Dumitrescu nr. 2 (vizavi de Parcu Expoziției). (209)

SCHIMBURI

● Schimb apartament 3 camere, zona Minerva, (balcon închis, telefon) cu două garsoniere. Tel. 163174.

PIERDERI

● Pierdut în zona Copou cățel pechinez negru-roșcat, aflat în tratament. Recompensă. Tel. 140895. (158)

● Pierdut doi cîini lupi, unul gri și unul negru de 3 luni. Ofer recompensă 500 dolari. Tel. 112216 sau 117189. (198)

OFERTE SERVICII

Execut
LUCRĂRI DACTILOGRAFIE.
Telefon 129204.

● Transportăm marfă, autocamion acoperit, de 6,5 tone, autodubă 8 tone. Tel. 125408. (125)

LOCURI DE MUNCĂ

S.C. **CONSTRUCȚII HIDROTEHNICE IAȘI** S.A.

angajează prin concurs
economiști
cu minim 5 ani vechime, pentru posturile:

- **revizor contabil** - sediu societate
- **contabil șef** - Șantier Pașcani

Concursul se va desfășura la sediul societății din strada Toma Cozma nr. 13, Iași, în data de 19.01.1994, ora 9.00.
Relații la telefon 098/145150.

● Angajez femeie ajutor menaj, disponibilă 4 zile pe săptămînă, între orele 7,00-12,00. Tel. 114263, între orele 18,00-20,00.

● S.C. AFER S.R.L. angajează prin concurs bărbați, cu stagiul militar satisfăcut, calificați în meseria de brutar. Relații - brutăria "Silvia" (în spatele Sălii Voința). (176)

● Societate comercială pe acțiuni, de mărime mijlocie, cu sediul în Iași, angajează prin concurs director financiar contabil. Condiții de participare: studii superioare economice; trei ani vechime în funcție de conducere. Relații suplimentare la telefon 098/175880/125. (178)

● S.C. angajează tinichigii, lucrări construcții. Tel. 141750. (210)

DIVERSE

IMPORTANT

Centrul de Calificare F.E.G.
pune la dispoziția agenților economici și a persoanelor interesate documentația privind
Noua Contabilitate:
- regulamentul de aplicare a Legii contabile;
- planul de conturi general;
- modelele registrelor și bilanțurilor contabile;
- normele metodologice de utilizare a acestora, metodologia de transpunere a soldurilor contabile din balanțele contabile la 31 decembrie 1993 în conturile prevăzute în Noul plan de conturi general (Monitorul Oficial nr. 303 bis tipărit în afara abonamentelor).
Prețul 1.500 lei.
Comenzi ferme la telefon: 116309 și tel/fax 113253.

● S.C. CONDURAT S.R.L. anunță intenția de majorare a adaosului comercial începînd cu 1 februarie 1994 astfel: alimentație publică de la 40 % la 200 %; alimentație en-gros de la 10 % la 60 %. (205)

Înțelegîndu-vă suferința și zbuciumul sufletesc determinat de decesul ființei dragi și dorind să vă ajute în încercarea de a depăși aceste clipe grele,

Agenția de pompe funebre
SINDA UNIVERSAL

Vă poate asigura serviciul complet necesar unei înmormîntări.
Totul se va desfășura conform dorinței și posibilităților dvs. financiare.

Adresa: Str. Eternității nr. 85, tel. 171233

en-gros–en-gros-en-gros

S.C. FOOD-LAND S.R.L.
importator direct

pune la dispoziția clienților

o gamă variată de
produse alimentare și cosmetice

Prețuri imbatabile!

Adresa: magazin - Alexandru cel Bun, bl. H4, parter, tel.157034, fax. 131667;
depozit - Baza 3, tel. 132888/int. 148.

en-gros–en-gros-en-gros

ELECTRIC GRUP S.A. Iași

oferă în condiții deosebit de avantajoase:
- **INTERFON LOCUINȚĂ** (import - plata în două rate - montaj - garanție)
- **SISTEME DE PAZĂ ȘI ALARMARE**
- **SISTEME COMPLETE RECEPȚIE TV-SATELIT**

Relații la sediul societății: Bd. Metalurgiei nr. 4 Iași, telefon 130368, 136174.

CASA UNIVERSITARILOR
Iași

scoate la **licitație,** în vederea închirierii,

SPAȚIU DESTINAT BIROURI FIRMĂ

Relații la sediul Casei Universitarilor Iași, B-dul Copou nr. 9.
Licitația va avea loc la data de 29.01.1994, la adresa susmenționată.

● CASA BOLTA RECE S.R.L. informează clienții că își va majora cotele de adaos comercial cu 150 % începînd cu data de 15 februarie 1994. (218)

● S.C. ASBEER S.A. Iași, în baza Hotărîrii Guvernului nr. 412/92 și a Hotărîrii Guvernului nr. 206/93, anunță populația și beneficiarii intenția de majorare a prețurilor de livrare negociate anterior cu 100 % începînd cu data de 15 februarie 1994. (214)

DECESE

✝

Profund îndurerată, familia anunță încetarea din viață a celui care a fost

RAVEICA COSTACHE

pensionar, fost forjor la Nicolina - Iași.
Înmormîntarea are loc sîmbătă, 15.01.1994, ora 13.00, la cimitirul Eternitatea în capela căruia este depus corpul neînsuflețit.
Dumnezeu să-l ierte.

CONDOLEANȚE

Mișcați de fulgerătoarea dispariție a celei care a fost

GÎRNEAȚĂ CONSTANȚA

colectivul Clinicii I Pediatrie este alături de fiica sa, Pica Gîrneață, și nepoata sa, Suzana Roșu.
Cu regrete în suflet, aducem un ultim și pios omagiu.

Medicii din Clinica I Pediatrie a Spitalului Clinic de Copii "SF. Maria" Iași, profund impresionați de decesul doamnei

CONSTANȚA GÎRNEAȚĂ

deosebit de apreciată soră șefă a clinicii, transmit sincere condoleanțe familiei îndoliate.

● **Colectivul Serviciului Triaj al Spitalului de copii "Sf. Maria" transmite sincere condoleanțe colegei Zavate Constanța (Pica) pentru pierderea mamei. (206)**

● **Colectivul secției a II-a Neurochirurgie transmite sincere condoleanțe d-nei Iuliana Olaru pentru ireparabila pierdere suferită. (211)**

MULȚUMIRI

● **Familia Nedelcu Dragoș mulțumește tuturor celor care au fost alături de ei la marea durere pricinuită de decesul fulgerător al iubitei sale soții, CARMEN, și pentru copii o neprețuită mamă. În special rudele apropiate, secției nr. 1 - R.A.T.C. și Întreprinderii de Ulei UNIREA S.A. Iași pentru ajutorul material și moral acordat. Dumnezeu să vă ajute. (212)**

● **Mulțumesc, pe această cale, pentru îngrijirile acordate, în data de 9 ianuarie 1994.**

● **Ileana Panaitescu și fiul mulțumesc tuturor celor ce s-au aflat alături de ei, colegilor de la ROMCEREAL, rudelor și prietenilor, în grelele momente ale pierderii celui care a fost un soț și tată iubitor, ing. TEODOR PANAITESCU.**

COMEMORĂRI

● **Au trecut 2 ani de cînd destinul ne-a răpit cea mai scumpă mamă, SZABO VICTORIA. Astăzi plînge la mormîntul tău, mămică, alături de noi, și micuța Ana-Maria, care nu a cunoscut căldura mîngîierilor tale, dar va ști cînd va crește că a avut cea mai minunată bunică. (213)**

Sub trei cruci sfinte, în trei morminte reci,
Dorm ce am avut mai dulce și mai scump pe acest pămînt.
Pămînt tăcut și atît de rece, bătut de vînt și ud de ploi,
Îți dau orice, numai să-mi dai mama, tata și surioara înapoi.
Căci se împlinesc 40 de zile de cînd o minte aburită de alcool i-a răpit de lîngă mine. Îi strig dar nu mă aud, îi chem și nu-mi răspund, îi caut dar nu-i găsesc. Eu voi rămîne nemîngîiat pentru toată viața. Voi veți rămîne veșnic în inima și gîndul meu.
Scurtă a fost viața voastră,
Și m-ați lăsat plîngînd,
Grea e viața singur pe Pămînt.
Fiul - fratele Bogdan.

Se împlinesc 40 de zile de cînd au căzut neașteptat și prematur stelele celor care au fost:

MĂDĂLINA - 14 ani
LUCREȚIA - 36 ani -
PETRICĂ - 39 ani -

Ele vor străluci de acum doar în inimile noastre. Nemărginită întristare, durere, chin și disperare, însingurare, pustiu și amintiri pentru tîrziu. Atîta doar ne-a mai rămas din al vostru chip, din al vostru glas. Comemorarea pe data de 15.01.1994, ora 10.00, în locuința pe care au părăsit-o din cartier Dacia, bl. DD4.

R.A.G.C.C. Iași

organizează licitație publică
pentru vînzarea următoarelor mijloace fixe
propuse pentru casare:

1. Autoșasiu S.R.D. 5,5 tf	- 1 buc.
2. Autoșasiu R. 8135 7,5 tf	- 3 buc.
3. Autoșasiu I.F.A. W 50	- 3 buc.
4. Autobasculantă S.R.D. 5,5 tf	- 2 buc.
5. Escavator P.801	- 1 buc.
6. Rulou compactor	- 1 buc.

Licitația va avea loc la data de 27.01.1994, ora 9.00, la garajul unității din str. A. Vlaicu nr. 53, tel. 098/172670.

Agenția de Turism **NET**

organizează excursii în:
TURCIA
19 și 26 ianuarie - 35.000 lei
POLONIA
15 și 22 ianuarie - 38.000 lei

Week-end la
VATRA DORNEI, BORSEC, PREDEAL

Ag. Turism NET
(Casa Modei - Mezanin), tel. 117596

NET vă pune la dispoziție echipamente complete de schi și sănii

TELEFOANE UTILE

☎ SALVARE: 961
☎ POMPIERI: 981
☎ POLIȚIE:
Inspectoratul Județean 146666, 140-720, 146840; Municipiu - 146850; Serviciul Circulație - 140070.
☎ AGENȚIA C.F.R.: 147673
☎ INFORMAȚII GARĂ: 146333
☎ AUTOGARĂ: 146587
☎ TAXICOM, dispecerat: 953, 146593
☎ AGENȚIA TAROM: 115239
☎ INFORMAȚII AEROPORT: 178126
☎ STAȚII PECO: Baș Ceauș - 176865; Aurel Vlaicu - 175812; Bucium - 132891; Crișan - 112182; Păcurari - 164142; Sărărie - 147480.
☎ DISPECERATE: R.A. Gaz-Metan - 141737; R.A. Apă-Canal - 142451; Renel - 147070, deranjamente - 147070; Termoficare - 141956; R.A. Locuința - 112434; Telefoane - Deranjamente - 921; Protecția mediului - 147010.
☎ GARDA FINANCIARĂ: 114065, 112427.
☎ ADMINISTRAȚIA FINANCIARĂ: 143030
☎ NOTARIAT: 147574
☎ TRIBUNAL: 146300
☎ PROCURATURĂ: 146630
☎ CAMERA DE COMERȚ: 117757
☎ CENTRUL MILITAR JUDEȚEAN: 146370
☎ HOTELURI: Moldova - 142225; Traian - 143330; Unirea - 142110; Sport - 137817.
☎ POLICLINICA CU PLATĂ: triaj informații - 117244
☎ OFICIUL JUDEȚEAN PENTRU PROTECȚIA CONSUMATORILOR: 145392

Sigur vă interesează !

RENEL
Nu sînt programate întreruperi la rețeaua electrică.
Termoficare
Nu sînt programate lucrări la rețeaua de termoficare.
Telefoane
Nu sînt programate lucrări la rețeaua telefonică.
Gaz metan
Pentru astăzi sînt anunțate întreruperi în furnizarea gazului metan, între orele 12,00-15,00, pe străzile Dr. Cehac, Rece, Drăghici, Eminescu, Sf. Teodor, Sf. Atanasie, Sărărie (de la nr. 1 la nr. 93), Cerchez, Florența, Italiană, Săvescu, Albineț și Rafael.

Monitorul cotidian de informație
monitorul expres
Str. Smîrdan nr. 5 ■ Tel. 17.25.57 (centrala) ■ Fax 14.45.77

■ REDACTOR ȘEF - Dan Radu
■ REDACTOR ȘEF ADJUNCT - Ovidiu Șimonca

ȘEFI DEPARTAMENTE:
■ Eveniment local: Toni Hrițac (int. 21)
■ Eveniment național și internațional: Cristian Racu (int. 19)
■ Economic: Costel Stroescu (int. 21)
■ Culturi: Doria Popa (int. 19)
■ Sport: Eugen Florescu (int. 18)
■ Redactor de serviciu: Ion N. Oprea (int. 20)
■ Fotoreporter: Constantin Plop
■ Grafică: Lucian Amarii, Daniel Melinte.

■ Publicitate: Silvia Miller (int. 17)
■ Producție: Tudor Agavriloaei (int. 26)
■ Difuzare: Mihai Tudose (int. 15)
■ Contabilitate: Antoneta Filip (int. 13)

NORD-EST PRESS
- agenție de presă -
Str. Smîrdan nr. 5 ■ Tel. 17.25.57 (centrala) ■ Tel/Fax 14.47.76
■ EDITOR: Mona Dîrțu ■ Redactor: Dana Scripcă ■

EDITOR
NORD - EST s.r.l
Str. Smîrdan nr. 5 ■ Tel. 17.25.57 ■ Fax 14.45.77

Director general: ALEXANDRU LĂZESCU
Director literar artistic: FLORIN ZAMFIRESCU
Director de marketing: CEZAR CALUSCHI
Director executiv: GABRIEL RUSU

ABONAMENTELE se pot face la orice Oficiu Poștal din țară.
MONITORUL figurează în catalogul Presei interne la poziția 838.

TIPAR OFFSET: MULTIPRINT, Iași str. St. Lazăr nr. 49

UNGHIUL DE TRAGERE

Parteneriatul pentru pace

Val CONDURACHE

Reuniunea de la Bruxelles a Pactului Nord-Atlantic, patronată de Clinton, ne-a lămurit, pe cei din centrul şi din estul Europei, de un lucru pe care noi îl ştiam, dar pe care occidentalii se prefăceau că-l ignoră: anume că Rusia nu are nici un chef să piardă republicile pe care le-a colonizat sub umbrela U.R.S.S., nici influenţa pe care a exercitat-o, politic, economic şi militar, asupra ţărilor din fostul Tratat de la Varşovia şi din răposatul C.A.E.R. Ca şi în zilele care au urmat alegerilor parlamentare, Jirinovski a fost scos, de către marele scamator, din manşetă: izolarea militară a Rusiei va duce, a zis iepuraşul, la al treilea război mondial. Zidul din centrul Berlinului nu trebuie mutat mai spre est. Aşa a apărut ideea "parteneriatului pentru pace".

La declaraţiile lui Jirinovski a ripostat, cum era şi de aşteptat, Egor Gaidar. **Puterea rusă se delimitează de "clovn". Carnavalul nu ţine decît o noapte, cînd pe tronul regelui este instalat un bufon. În zorii zilei, regele-bufon este executat. Dar dacă noaptea va ţine cît istoria?**

În faţa ameninţărilor lui Jirinovski, toate cancelariile lumii îşi pierd cumpătul. Lumea politică uită cu desăvîrşire că şi programul militar al lui Elţîn este, de fapt, ofensiv. Grija pentru ruşii Imperiului rus nu este altceva decît grija pentru Imperiu. Dar cine mai dă atenţie la asemenea fleacuri, cînd Jirinovski vrea să arunce lumea întreagă în aer?

Toate astea îmi aduc aminte de o discuţie pe care am purtat-o, în 1992, cu un prieten de la Ambasada maghiară, căsătorit cu o franţuzoaică. Soţia amicului meu era atît de convinsă de destrămarea Imperiului rus, încît nu înţelegea de ce noi, care ar fi trebuit să ne certăm la cuţite din cauza Transilvaniei, ne preocupam de soarta Rusiei şi-a fostului Imperiu. Noi ne-am zis că femeile, ca şi istoria, sînt mai puţin atinse de logică şi am înclinat să dăm dreptate femeii. E drept că nici nu voiam să stricăm seara cu explicaţii sterile. Eu - român, el - maghiar, trăisem în Est: eram, poate, marcaţi de patru decenii de comunism. ■

VAN DAMME
Nowhere to Run

Producţie a studiourilor "Columbia Pictures", S.U.A., 1993. Scenariul: Joe Eszterhas, Leslie Bohem, Randy Feldman (După un subiect de Craig Baumgarten şi Richard Marquand). Imaginea: David Gribble. Muzica: Mark Isham. Regia: Robert Harmon. Cu: Jean Claude Van Damme (Sam Gillen); Rosanna Arquette (Clydie); Kieran Culkin (Mookie); Ted Levine (Dunston); Joss Ackland (Franklin Hale); Edward Blatchford (Şeriful Lonnie). Distribuitor: Guild Film Romania

Filmul "Fără scăpare" are o istorie lungă şi sinuoasă. Cu zece ani în urmă, producătorul Craig Baumgarten a schiţat scenariul pe baza unei idei a regretatului regizor Richard Marquand. Baumgarten, care îl cunoştea pe experimentatul scenarist Joe Eszterhas, i-a pus în legătură pe cei doi, dar proiectul a rămas nefinalizat din cauza morţii neaşteptate a lui Marquand.

"Anii treceau şi, ieşind din pasa proastă, mi-am continuat drumul", îşi aminteşte Baumgarten. "Ştiam că Jean Claude Van Damme este în căutarea unui rol pe care să-l facă după ce evoluase în SOLDATUL UNIVERSAL şi a ajuns la mine". Van Damme intrînd în joc, Baumgarten a pornit în căutarea unui regizor. Încercase de mai multe ori să colaboreze cu Robert Harmon, dar nu reuşise, acesta fiind foarte exigent faţă de orice ofertă sau angajament, îndeosebi după ce se consacrase cu thriller-urile de mare atracţie care fuseseră "The Hitcher" şi "China Lake". "Harmon este foarte scrupulos în ceea ce face şi mă gîndeam că nu voi ajunge niciodată să lucrez cu el. Am fost cuprins de o puternică emoţie cînd a acceptat să facă acest film".

"Fără scăpare" prezintă o poveste foarte simplă, dar cuceritoare prin latura ei emoţională. După o evadare dintr-un autobuz al închisorii, protagonistul Sam Gillen (interpretat de supermanul Van Damme) caută un loc unde să se ascundă. Clydie, o tînără văduvă cu doi copii mici, este lipsită de un sprijin în bătălia aproape pierdută pe care o duce împotriva reprezentanţilor unei corporaţii de construcţii, ce încearcă s-o evacueze de pe pămîntul său. Fiul ei, Mookie, îl descoperă pe Sam, cu care se împrieteneşte. "Sam - precizează Jean Claude Van Damme - este un criminal înrăit, foarte periculos, atît psihic, cît şi fizic, dar cînd copiii Clydiei îi descoperă slăbiciunea, lucrurile se complică pentru el. Cealaltă latură a sa iese la lumină, ceva care, probabil, nu bănuia că există în el".

Rosanna Arquette recunoaşte că a jubilat atunci cînd a primit rolul Clydiei. Conştientă de popularitatea partenerului său, ea nu şi l-a imaginat niciodată, pe Van Damme, altfel decît în rolurile de acţiune şi aventură. "La început, am fost puţin îngrijorată. Mă gîndeam: Cum mă voi descurca? Nu e cumva o greşeală? Dar în clipa cînd am citit împreună scenariul m-a convins că rolul i se potrivea. Pentru mine, cea mai bună interpretare este cea fără cuvinte, iar Jean Claude este cu adevărat emoţionant. Pe ecran ne potrivim perfect. Am fost foarte impresionată de el şi cred că la fel vor fi o mulţime de spectatori", spune Arquette.

Cu toate că Van Damme nu mai evoluase niciodată alături de copii, în "Fără scăpare" joacă mai multe scene-cheie cu micul interpret Kieran Culkin (fratele mai mic al celebrului Macaulay Culkin, vedeta seriei comice "Singur acasă"). În acest sens, Van Damme mărturiseşte: "Copiii sînt naturali în tot ce fac. Conştiinţa de sine nu face parte din machiajul lor. Pe de altă parte, adulţii sînt îngrijoraţi de cum arată, unde stau faţă de camera de filmat şi de tot restul. Copiii sînt simpli şi fireşti, naturali şi asta nu este uşor pe platoul de filmare".

"Fără scăpare", ca orice thriller care se respectă, conţine suficiente scene de lupte marţiale, în care Jean Claude Van Damme îşi demonstrează, încă o dată, excepţionalele lui calităţi de karateka, însă elementele psihologice ale poveştii i-au oferit muşchiulosului belgian să-şi pună în valoare şi talentul de actor dramatic.

(Cinematograful "Victoria", 14-20.I.1994, orele: 9, 11, 13, 15, 17, 19).

Jean Claude Van Damme - un as al artelor marţiale, dar şi al filmului

S-a născut la 18 octombrie 1960, în Bruxelles (Belgia), într-o familie de comercianţi de flori. A început să studieze artele marţiale, la îndemnul tatălui său, încă de cînd avea vîrsta de 11 ani. "Eram mic de înălţime şi asta mă supăra enorm. Pentru a-mi forma caracterul, tatăl meu m-a dat la karate. La 13 ani aveam în cap o singură idee: să devin star". A început să se antreneze folosind greutăţi, în paralel cu studiul baletului. Această combinaţie s-a dovedit benefică pentru film (de fapt, Van Damme a fost invitat ca tînăr dansator de Opera din Paris, dar el a ales karate-le şi culturismul). "Cînd eram puşti", îşi aminteşte Van Damme, "mă uitam la mine în oglindă. Faţa ca faţa, e a mea şi nu pot s-o schimb. Dar trupul aş putea să mi-l schimb, aşa că am început să mă antrenez ca să mi-l dezvolt. M-am antrenat 15 ani; în fiecare zi sau noapte, pe cînd prietenii meu erau la petreceri, eu făceam gimnastică... Şi ştiam că într-o zi va merita efortul". După ce a cîştigat centura neagră la shotokan (un stil japonez de karate), Van Damme a început să studieze cu Dominique Valera, un expert campion la karate şi a trecut la profesionism. În mai puţin de un an, el a cîştigat campionatul european la karate, la profesionişti, la categoria mijlocie. La vremea aceea, Van Damme era încă un adolescent, capabil să-şi consolideze faima în arte marţiale şi să-şi deschidă o afacere de succes în domeniu. Primea onorarii substanţiale ca model sau ca prezentator al unei game largi de produse pentru care făcea publicitate. Totuşi, el visa să devină star de film la Hollywood. De aceea a studiat actoria şi a apărut, în 1980, într-un film francez, "Rue Barbare". Dar marea sa dragoste o reprezentau filmele de acţiune, pe care doar America le putea face. În 1981, a părăsit Europa şi a sosit la Los Angeles, la "uzina de vise" a Hollywoodului, unde a descoperit că, în ciuda fizicului impresionant, a înfăţişării şi a entuziasmului pe care le avea din plin, nu era uşor să pătrundă în lumea spectacolului. Din păcate, nu cunoştea altă limbă în afara francezei şi a flamandei, trebuind, timp de cîteva luni, să depună eforturi serioase pentru a se descurca în engleză, odată cu căutarea unor servicii care să-i asigure existenţa: şofer de limuzină, instructor de arte marţiale, figurant. Adevăratul său noroc a fost întîlnirea cu producătorul Menahem Golan, pe care-l cunoştea de la un festival cinematografic din Italia. Pe stradă, în dreptul ieşirii dintr-un restaurant, i-a prezentat o demonstraţie de arte marţiale şi astfel şi-a cîştigat primul rol cinematografic important. "După ce m-a recunoscut", povesteşte Van Damme, "Menahem Golan mi-a spus să trec pe la el la birou. Am aşteptat cam şase ore, apoi am intrat la el... Cînd am ieşit, eram vedetă!" Succesul de box-office al filmului "Bloodsport", produs de Golan (peste 50 milioane de dolari încasări) i-a asigurat lui Van Damme un credit bancar instantaneu şi l-a propulsat spre a fi distribuit într-o serie de alte thriller-uri cu priză la public: "Atlas" (1985), "The Corsican Brothers" (1985), "No Retreat, No Surrender" (1986), "Kickboxer" (1986), "Black Eagle" (1988), "Cyborg" (1989), "Marquis" (1989), "Death Warrant"/"Mandat de moarte" (1990), "Lion Heart" (1990), "Double Impact" (1991), "Universal Soldier"/"Soldatul Universal" (1992), "Nowhere To Run"/"Fără scăpare" (1993).

În mai puţin de zece ani, Jean Claude Van Damme a avut o remarcabilă ascensiune în eşalonul superior al marilor vedete ale lumii, fiind, la ora actuală, unul din starurile de film cele mai idolatrizate, cu milioane şi milioane de admiratori pe toate meridianele. **(Constantin PETRILĂ)**

HOROSCOP

BERBEC (21 mart. - 20 apr.):
Aţi vrea să întoarceţi timpul înapoi, ca să puteţi repara o greşeală pe care nu v-o iertaţi. Recomandarea mea nu v-ar folosi la nimic, cîtă vreme şi acum puteţi repeta greşeala.

TAUR (21 apr. - 20 mai):
Poziţiile discrete vă convin mai mult. Cu toate acestea vă măguleşte cînd vi se propune o funcţie ceva mai înaltă. Dacă vi se oferă, acceptaţi-o, dar întrebaţi-vă care sînt condiţiile.

GEMENI (21 mai- 21 iunie):
Nu aveţi suficient curaj ca să intraţi în afaceri. Zeul dumneavoastră protector este, totuşi, acela al comerţului. Nu este cazul să vă speriaţi de ispită.

RAC (22 iun. - 22 iul.):
Stabilitatea dumneavoastră sentimentală este pusă în cumpănă de o tentaţie ori de o suspiciune. Tentaţia vă clatină încrederea în dumneavoastră, suspiciunea macină încrederea în celălalt.

LEU (23 iul.-22 aug.):
Orgoliul nu trebuie să vă facă să ascundeţi un lucru care vă îngrijorează, chiar dacă ştiţi că situaţia neplăcută în care vă aflaţi se datorează unei gafe pe care aţi comis-o.

FECIOARĂ (23 aug. - 22 sep.):
Faceţi prea mult scandal în jurul unei chestiuni destul de comune, pe care alţi oameni o rezolvă cu simplitate. Agitaţia vă pune într-o postură penibilă.

BALANŢĂ (23 sep. - 22 oct.):
Nu dispuneţi de toate datele necesare pentru a face o evaluare corectă a situaţiei. Ori vă angajaţi, cu toate riscurile, în afaceri, ori renunţaţi să mai gîndiţi la ele.

SCORPION (23 oct. - 21 nov.):
Munca este acum un refugiu pentru dumneavoastră. Decepţiile sentimentale s-au adunat, neîncrederea în colaborator este aproape de punctul maxim. Nu vă rămîne decît refugiul în muncă.

SĂGETĂTOR (22 nov. - 21 dec.):
Mila precumpăneşte asupra judecării obiective a faptelor. Deşi sînteţi o fire mai degrabă rece, vă încălziţi mai puţin la principii şi mai mult la pulsiunile sentimentale.

CAPRICORN (22 dec. - 19 ian.):
Nu trebuie să cădeţi în excese, de nici un fel. Dacă vă este dor, vi se pare că întoarcerea celui drag nu se va produce niciodată. Lucraţi, ca şi pînă acum, temeinic.

VĂRSĂTOR (20 ian. - 18 febr.):
Dorul este undeva în preajma dumneavoastră. Vă aşteptaţi de multă vreme să vi se comunice vestea cea rea şi cu toate acestea aţi rămas descoperit sufleteşte.

PEŞTI (19 feb. - 20 mart.):
O premoniţie îndeplinită vă face să credeţi şi mai mult în fatalitate şi să vă blestemaţi zilele. Intuiţia este arma dumneavoastră, aşa că nu este bine s-o huliţi, nici măcar atunci cînd vă confirmă gîndurile cele mai rele.

LEGENDA:
- vă paşte ghinionul
- prudenţa e mama înţelepciunii
- n-aveţi nimic de pierdut
- şansa vă surîde

POŞTA HOROSCOP

Nu sînteţi o femeie păguboasă!

Cristina I.: Ştiu că vă place bărbatul din Rac. Cea mai mare atracţie o exercită, de fapt, Capricornul, dar Capricornului îi cam place să conducă relaţia şi asta vă irită. Racul însă este sclavul dumneavoastră bun şi blînd. Cu el vă satisfaceţi şi instinctul matern, pentru că Racul, mai ales dacă şi-a pierdut mama, va găsi în dumneavoastră o alta, la fel de tandră şi drăgăstoasă. Dacă nu şi-a pierdut-o, faptul de a avea două mame nu-l va deranja, ba dimpotrivă. Vă place şi umorul bărbatului din Rac, deşi nu umorul este principala dumneavoastră calitate. Aş spune chiar că vă lipseşte. Tocmai asta este: nu aveţi umor, dar vă place mult să vă înveselească cineva, iar Racul o face bătîndu-şi joc de el. Iar pe seama altora rîdeţi din toată inima. Numai că uneori, Racul va rîde şi pe seama dumneavoastră şi încă n-ar fi nimic dacă ar face-o între patru ochi, dar lui îi place să facă glume în public. Anturajul îl stimulează teribil şi nu se va putea stăpîni să nu vă ia peste picior, dar rău de tot, cînd vă este lumea mai dragă. Asta o veţi trece greu cu vederea. Şi apoi, în toată blîndeţea şi neîndemînarea lui, veţi descoperi, cu timpul, că Racul este teribil de şmecher. El joacă nepriceperea ca să scape de tot soiul de corvezi. Într-o bună zi veţi constata că tot ce este de făcut pentru casă, faceţi dumneavoastră. Nu ştiu cît de mult o să vă convină.

Veţi constata că şi blîndeţea, firea amabilă ascund defecte persistente, nu numai grave, dar sîcîitoare într-o viaţă de om. Cu vocaţia pedagogică pe care o aveţi vă veţi lansa într-un plan de anvergură. Cu tot tactul, cu toată delicateţea, veţi încerca să-i corijaţi defectele. Rezistenţa pe care o veţi întîlni va fi cu totul neaşteptată.

La început, veţi pune încăpăţînarea lui pe seama educaţiei primite acasă, grija excesivă a mamei, dispariţia prematură a tatălui, existenţa unui mezin care a beneficiat de toate favorurile familiei, alte frustrări ori alintări ale copilăriei. Căutările dumneavoastră vor fi zadarnice. Nici anturajul în care se învîrte nu e de vină, nici colegii de serviciu, nici meseria păcătoasă etc. etc. Cu tristeţe veţi ajunge la concluzia că Racului îi place atît de mult cum este încît nici prin cap nu-i trece să se schimbe într-un fel. Mai degrabă vă părăseşte, decît să se lase "educat" la vîrsta lui. De altfel vă ameninţă frecvent cu asta şi n-o spune în glumă. Consolaţi-vă: alţi bărbaţi au alte defecte, pe care nu aveţi cum să le cunoaşteţi decît dacă încercaţi să faceţi un "cămin" cu ei.

Amadeus

LABIRINTUL CUVINTELOR

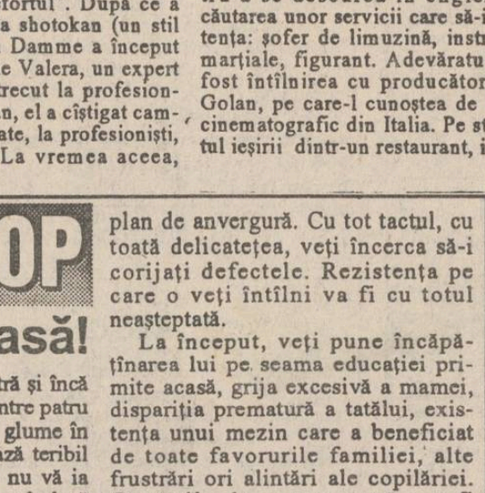

ORIZONTAL: 1) Tentative fortate pentru seducerea sirenelor. 2) Gălăgiosul conducător al vechilor armate ● Marginea unui teren accidentat! 3) Umil şi cu capul plecat! ● Lest decisiv pentru coborîrea în adîncuri. 4) O inimă însîngerată de rănile celorlalţi (masc.) ● Festivităţi... destinate unor bătăuşi notorii. 5) La capătul unui drum... de umilinţe! ● Transformarea singurătăţii într-o răsunătoare virtute ● Prezentarea unui sol de importanţă locală. 6) Impasul drumeţului lipsit de orientare. 7) Semnat pentru adunarea unei companii... franceze ● SUNETUL MUZICII ● Face faţă cu strălucire... poverilor bogăţiei. 8) Strigătul ce anunţă viitoarele ciocniri ● Prezentat în faţa proprietarului. 9) Triumfătoare apariţie a tromboniştilor! ● Înfruntarea bravilor din arenă. 10) Dreptul material al celor... ce erau lipsiţi de drepturi (sic!).

VERTICAL: 1) Biciuiri de circumstanţă pentru aţîţarea simţurilor. 2) Mijlocitorul unor întrevederi între cei îndepărtaţi. 3) A iubi din toată inima... 4) ...pe bunii noştri ai tuturor. 5) Puse la inimă! ● Se impune în finală. 6) Rădăcina din care creşte... porcul (sic!) ● Calmul... totuşi prins de ispită ● Speranţa născută odată cu spaimele! 7) Balaurul ameninţînd pe fiii cerului ● Cursurile mereu coborîtoare care antrenează lichiditătile. 8) Esenţa PIETREI... DIN CASĂ (!!) ● Susţinătorul... ce-ţi oferă locul potrivit. 9) Demonstrează o totală lipsă de fantezie (fem.) ● Întors în sfîrşit din Marsilia! 10) Duşmana declarată... a TURNULUI BABEL (sic!!). **(Ing. E. BORG)**

Soluţia careului "FĂRĂ ADAOS COMERCIAL": COMERCIANT; ID; BIO; SEA; SOI; CÎNTAR; TRANSFER; A; I; R; A; RING; GAMĂ; CV; OA; AMANTĂ; TUN; TÎRGUŞOR; A; OBOR; ADEPT; RECOMPENSĂ.

MONITORUL SENTIMENTAL

Încă ţi-e teamă

Leonard. Era şi timpul să primesc un semn de viaţă de la tine... Faţă de scrisorile de acum cîteva luni, observ un real progres: eşti mai puţin chinuit de vechile tale obsesii. Să înţeleg că te-ai hotărît în privinţa examenului de admitere într-un institut de învăţămînt superior ori ţi-ai găsit un prieten adevărat? Cuvintele tale m-au bucurat, trădînd o parte din echilibrul pe care l-ai cîştigat de curînd: "Aş vrea să fiu foarte sincer şi sper să pot, mai ales că am recitit cîteva vechi pagini de jurnal..."

E de admirat curajul tău de a ţine un astfel de jurnal, cea mai sigură sursă a sinceităţii faţă de tine însuţi şi putinţa de a citi, din cînd în cînd şi nu neapărat în ordine cronologică, adevărate "pagini" din viaţa ta. Metoda este indicată în cazul tău, fie că o priveşti ca pe o încercare de bilanţ, fie ca pe o regăsire...

Şi, totuşi...., în spatele rîndurilor se întrezăreşte teama. Încă ţi-e teamă... Nu cred că oamenii care se călugăresc o fac din dragoste pentru semeni şi din nevoia de instruire. Cu siguranţă, cei mai mulţi ţi-ar putea vorbi şi de dorinţa de a fugi de ei înşişi şi de ceilalţi oameni, de căutarea unui refugiu departe de nebunia acestei lumi.

Într-adevăr, "întoarcerea cu faţa spre Dumnezeu este o reîntoarcere cu faţa spre lume...", aşa cum îmi scrii tu, dar în nici un caz nu poate fi vorba de lumea în care trăim deocamdată. În ceea ce priveşte discuţiile cu psihologul pe care îl frecventezi, sentimentul de nesiguranţă este firesc şi chiar şi tăcerea îţi are rostul ei. Tuturor ne este frică de "lumea de dincolo...", de dincolo de noi înşine ori aflată dincolo de zidurile ce ne înconjoară. Şi teama aceasta este benefică şi ţine de fiinţa noastră, ca şi cea mai mare parte a răului ce o naşte: ne îndeamnă să ne apărăm mai bine... Aştept o nouă scrisoare.

ANA-MARIA

RADIO NORD - EST
emite pe o nouă frecvenţă:
72,44 MHz

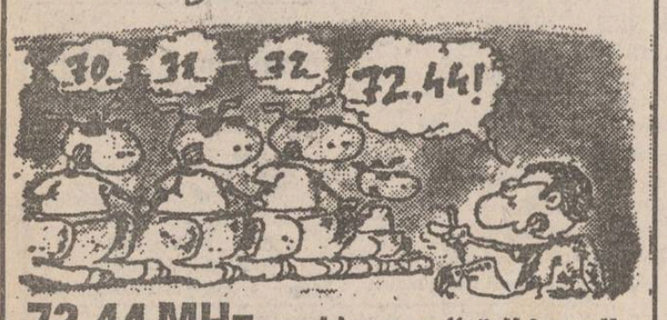

72.44 MHz.-emblema calităţii în radio.

Directorul general de la TEROM S.A. a demisionat

Corneliu Coposu critică întîlnirea CDR - Ion Iliescu

"Consultările de la Cotroceni au fost un eșec."

- pagina 4 -

RUGBY

ASTĂZI ÎNCEPE TURNEUL CELOR CINCI NAȚIUNI

SÎMBĂTĂ DUMINICĂ
15 - 16 IANUARIE
1994
An IV,
Nr. 11 (768)
8 PAGINI - 100 LEI

Monitorul

cotidian de informații

Înainte de a anunța Poliția, Salvarea sau Pompierii, sunați la MONITORUL!

Telefon: 17.25.57

Director onorific: AUREL LEON

Redactor șef: DAN RADU

SPARGERE DE ȘASE MILIOANE LEI LA MAGAZINUL HABITAT TRADING CENTER

În cursul nopții de 13-14 ianuarie 1994, au fost furate din magazinul Habitat Trading Center bunuri reprezentînd aparatură electronică în valoare de cel puțin 6 milioane lei. Conform informațiilor furnizate de surse ale Poliției județului Iași, spargerea a avut loc în condițiile în care paza magazinului era asigurată de un salariat al Societății de pază civilă R.C. STAR.

Reamintim că magazinul Habitat Trading Center a fost deschis la mijlocul anului 1993, gama de produse prezentate provenind în mare majoritate de la firme cu renume mondial. Patronul firmei Habitat Trading Center este Iulian Stratan, cel care mai deține în Iași și magazinul "Vogue", situat lîngă magazinul "Molodva". Prețurile acestor produse sînt foarte ridicate, valoarea furtului respectiv, de doar 6 milioane lei, fiind practic mică față de valoarea totală a mărfurilor expuse. Este ciudat cum au putut hoții să pătrundă în incinta unui magazin situat în centrul orașului Iași, magazin foarte luminat în timpul nopții. În prezent, Poliția efectuează cercetări pentru identificarea celor care sînt făptașii acestei spargeri. **(Alin TOCAN)**

Patronul firmei Casa Wanda și Fundația pentru Tineret au pierdut complexul "Orizont"

■ *avocatul Mihai Vlasov, patronul de la Casa Wanda, a recunoscut că a avut un interes personal în dispută și că a plătit de patru ani chirie Fundației pentru un spațiu din complexul "Orizont"*

Avocatul Mihai Vlasov, reprezentantul firmei Casa Wanda S.R.L., care a declarat public că a alimentat Fundația pentru Tineret cu bani "pentru salarii și altele", a pierdut războiul declanșat pentru preluarea complexului hotelier "Orizont". În timpul unei întîlniri privind statutul juridic al complexului "Orizont", Mihai Vlasov a încercat să convingă asistența că Fundația pentru Tineret este singura îndreptățită să dețină în proprietate complexul "Orizont". Interpelat de directorul hotelului "Orizont", Mihai Vlasov a recunoscut că are un interes personal în dispută și că plătește de patru ani chirie Fundației pentru un spațiu din complexul amintit.

Mihai Vlasov, patronul firmei Casa Wanda

La întîlnirea amintită au participat ministrul Tineretului și Sportului, Alexandru Mironov, prefectul, Dan Gâlea, primarul municipiului, Constantin Simirad, Dan Pavelescu, șeful Oficiului Județean pentru Tineret și Sport, aproape toți membrii Fundației pentru Tineret, reprezentanții S.C. Iuventus S.A. (fostul "Orizont"), reprezentanți ai unor organizații studențești etc.

În alocuțiunea rostită, prefectul Dan Gâlea a pus în discuție reprezentativitatea Fundației pentru Tineret, amintind în plus că de la înființare această organizație a cheltuit fără justificare 24 milioane lei (au fost fixate salarii foarte mari etc.). Totodată, Dan Gâlea a mai afirmat că a blocat inițiativa de preluare a complexului de către Fundație pentru a păstra intact acest patrimoniu.

Primarul Constantin Simirad a precizat că nici nu se pune problema ca Fundația pentru Tineret să preia complexul "Orizont", întrucît acesta se află sub autoritatea Consiliului Local Municipal Iași, în conformitate cu Hotărîrea Guvernului nr. 597/23.09.1992. Totuși, Constantin Simirad a arătat că ar fi de acord ca acest patrimoniu să treacă sub controlul Ministerului Tineretului și Sportului, dacă se stabilește acest lucru.

La întîlnirea cu ministrul Tineretului și Sportului, Alexandru Mironov (în centrul fotografiei), prefectul Dan Gâlea a precizat că Fundația pentru Tineret a cheltuit nejustificat 24 milioane lei

În dispută, hotărîtoare a fost intervenția liderilor organizațiilor studențești, care au arătat că în Iași există și alte organizații de tineret care au aceleași drepturi ca și Fundația pentru Tineret. În aceste condiții, ministrul Alexandru Mironov a propus o soluție de compromis pentru aplanarea conflictului pînă la apariția unei legi de organizare a Fundațiilor pentru Tineret, al cărei proiect va fi discutat în curînd de Parlament. Complexul va funcționa în continuare în aceeași formulă iar Fundația pentru Tineret va trebui să ia decizii împreună cu reprezentanții organizațiilor studențești ale elevilor, cît și a altor astfel de organizații de tineret care doresc să participe la programele coordonate de Ministerul Tineretului și Sportului, finanțate din beneficiile obținute din activitatea complexului hotelier.

Prefectul Dan Gâlea s-a oferit să medieze întîlnirile reprezentanților tinerilor pentru a se ajunge la un punct de vedere comun.

Soluția propusă a fost acceptată pînă la urmă și de reprezentanții fantomaticei Fundații, care pierd astfel monopolul reprezentării intereselor tinerilor în disputa pentru complexul hotelier "Orizont". **(Costel STROESCU)**

Prin grija Guvernului Văcăroiu

Se scumpesc țigările și băuturile din import

În ședința de ieri a Guvernului, s-a hotărît majorarea la 300% a accizelor la "țigările superioare și la whisky, Gin, Vodkă, Rom și Rachiu", ne-a declarat Ioan Roșca - purtătorul de cuvînt al Guvernului. "Țigările superioare" reprezintă, de fapt, toate mărcile de tutun provenite din import, indiferent de calitatea lor sau de renumele producătorului.

Aceste măsuri au fost luate de către executiv, pentru a proteja producția autohtonă. Totodată, au fost date asigurări că decizia cabinetului Văcăroiu nu vine în contradicție cu recomandările recent încheiatei "Runde Uruguay", de la Geneva, care consfințesc măsuri contrare celor adoptate de către Guvernul Român. Purtătorul de cuvînt al Guvernului nu știa dacă aceste accize se vor aplica și țigărilor "B.T.", a căror licențe de import au fost acaparate de sindicate.

Deși pretextul acestei scumpiri îl constituie relansarea mărcilor românești de tutun, în ședința de ieri a Guvernului nu s-a discutat absolut nimic despre măsurile ce urmează să fie luate pentru a veni în ajutorul R.A. a Tutunului, care întîmpină reale dificultăți în activitate. Tot ieri, dl. Văcăroiu a hotărît să mai dea o lovitură automobiliștilor: au fost majorate cu 50% accizele pentru mașinile de oraș, care au o capacitate cilindrică de peste 1800 cm cubi. Majorarea se aplică mașinilor din import, indiferent de vechimea acestora. **(Lucian GHEORGHIU)**

Asociația Surzilor cere înființarea unui joc "Caritas" la Iași

■ *Primarul Constantin Simirad s-a pronunțat categoric împotriva acestui lucru*

Primarul municipiului Iași, Constantin Simirad, s-a pronunțat ieri categoric împotriva înființării unui sistem de întrajutorare în oraș. Acest fapt s-a petrecut în cadrul unei întîlniri între primar și membri ai Asociației Surzilor din Iași (str. Tătărași nr. 64), care au cerut aprobarea municipalității pentru înființarea acestui sistem de întrajutorare. Membrii acestei asociații erau însoțiți de reprezentantul unei societăți comerciale din Pitești, care intenționa să finanțeze sistemul de întrajutorare, iar o parte din beneficii să fie vărsate în contul Asociației Surzilor. Primarul Constantin Simirad și-a motivat astfel răspunsul: "Sprijin orice alt fel de acțiune pentru a-i ajuta pe acești oameni (surzii, n.n.), dar nu-mi solicitați acordul pentru astfel de afaceri. Iașul a trăit experiența neplăcută a cîtorva jocuri de întrajutorare". **(Ovidiu LUNGU)**

Nepotul lui Stalin cere îngroparea acestuia în Gruzia

Doresc ca Iosif Stalin să fie reînhumat numai în pămîntul natal, a declarat nepotul acestuia, Evgheni Djugasvili, luînd cuvîntul la ședința comisiei speciale a societății internaționale "Stalin", în fața reprezentanților opiniei publice din orașul Gori. Societatea respectivă se ocupă de reînhumarea osemintelor lui Stalin, informează corespondentul agenției gruzine de știri. Nepotul lui Stalin, absolvent al Academiei militare "Jukopvski", colonelul de 58 de ani Djugasvili își efectuează serviciul la Moscova. Participanții la întrunire au declarat că, dacă în cazul reconstruirii Pieței Roșii se va pune problema transferării osemintelor lui Stalin în alt loc, ele trebuie reînhumate numai în pămînt gruzin.

"Monitorul" continuă ancheta despre cea mai mare ilegalitate petrecută în Iași

Noi dezvăluiri despre afacerea "agronomilor"

■ *persoanele din Prefectură și Direcția Agricolă încearcă să impună ideea că ilegalitatea a fost comisă din greșeală*

Interpretînd în mod eronat Legea fondului funciar și regulamentul care o însoțește, comisia județeană pentru aplicarea acestei legi a împroprietărit, ilegal, peste 200 de specialiști din agricultură cu terenuri de pe raza municipiului Iași. Majoritatea acestor împroprietăriți sînt ingineri agronomi, ingineri zootehniști, medici veterinari și economiști care în prezent sînt angajați ai unor societăți agricole cu capital de stat (fostele IAS-uri ori stațiuni de cercetare din preajma Iașului) sau membri ai conducerii Direcției Generale pentru Agricultură și Alimentație Iași. Conform Legii 18/1991, ei nu aveau dreptul să primească în proprietate terenuri pe raza municipiului Iași. Printr-un mecanism dubios, alimentat de relațiile de tip mafiot ale unor funcționari publici, abuzul a fost comis în perioada 1991-1993. Acum, cînd cotidianul "Monitorul" dezvăluie această gravă ilegalitate, înaltele oficialități implicate în afacere se disculpă în mod penibil. Mai mult, încearcă să convingă opinia publică de faptul că ele, oficialitățile responsabile de această încălcare a legii, se află pe baricada celor care să facă dreptate. În numerele precedente ale cotidianului nostru am arătat că, la Iași, anexa 11 din regulamentul de aplicare a Legii fondului funciar nu este operabilă, deoarece pe raza municipiului nu a existat nici un CAP. În aceste condiții, în anii 1991-1993, specialiștii din agricultură, care, în majoritatea lor, au ocupat diverse funcții de conducere ori au lucrat în aparatul birocrației agricole, au căutat și au găsit o modalitate de a căpăta, în perimetrul orașului Iași, terenuri dintre cele mai bune. Sub directa oblăduire a DGAA Iași, cu acordul tacit al comisiilor municipală și județeană pentru aplicarea Legii 18/91, au fost eliberate aproximativ 200 de titluri de proprietate în baza acestei anexe 11. Cum a fost posibilă săvîrșirea ilegalității cînd legea este - la acest capitol cel puțin - suficient de clară? Iată care este opinia prefectului Dan Gâlea, președintele Comisiei județene ce aplică Legea 18/91, omul care a supervizat, cu semnătura sa, toate acele hotărîri ilegale date, în municipiul Iași, în baza anexei 11: "Pentru că la municipiu comisia locală n-a verificat legalitatea cererilor acestor persoane. Noi stabilisem, la început, niște principii de lucru bazate pe încredere și corectitudine și ei nu le-au respectat" - a spus prefectul la conferința de presă de miercuri; "Pentru că în 1992 vremurile erau foarte tulburi și am adoptat, atunci, această soluție (constituirea ilegală a dreptului de proprietate pentru specialiștii din agricultură - n.r.), dar cu rezerva verificării și corectării ulterioare, ceea ce tocmai facem" - afirmă domnia sa o zi mai tîrziu.

(continuare în pagina 3)

(Valentin Gheorghiță, Sorin Simon, Costel Stroescu)

UN PARTENER PENTRU VIITOR!

IAȘI, Bulevardul Poitiers nr. 14
tel/fax 098/127638; 127640; 127642

UNIVERSAL OCCIDENT SRL

vinde

CASE ELECTRONICE DE MARCAT SAMSUNG ER-220M

În Iași se mai plătesc chirii de doar doi lei

În timp ce pe piața liberă chiriile pentru o cameră oscilează în jurul valorii de 100 mărci germane (aproximativ 100.000 lei) pe lună, în evidența Regiei Autonome "Locuința" se mai află persoane care plătesc chirii variind între 90 de bani și 2 lei m.p./lună. Majoritatea acestor persoane locuiesc în apartamente situate în case naționalizate, aflate în zone centrale: Copou, Centru, Gară. Prezentăm mai jos lista familiilor din Iași care plătesc cele mai scăzute chirii:

- Duzinschi Elena, strada N. Gane nr. 25 - posedă o locuință formată din două camere în suprafață totală de 40 m.p., pentru care plătește chiria totală de 36 lei/lună, deci 0,9 lei m.p./lună.
- Dumitru Popa, strada Lascăr Catargi 48, - o cameră, 23 m.p., pentru care plătește chiria de 34 lei/lună, deci 1,42 lei/m.p./lună.
- Auraș Bulbuc, strada N. Gane 25, o cameră, 10,65 m.p., pentru care plătește 17 lei/lună, deci 1,60 lei m.p./lună.
- Radu Munteanu, din strada Zarafi nr. 2, două camere, 60 m.p., plătește chiria de 115 lei/lună, deci 1,92 lei/m.p./lună.
- Viorica Cimpoi, strada Smîrdan 22, o cameră, 22 m.p., pentru care plătește 41 lei lunar, deci 1,95 lei/m.p./lună.
- Eugen Mihai, strada Lascăr Catargi 20, plătește 2 lei/lună pentru teren și garaj.
- Constantin Pricop, str. Ștefan cel Mare 38, plătește 2 lei/lună pentru teren și garaj.

Lista continuă cu persoane care plătesc chirii cuprinse între 2 lei și 3 lei m.p./lună.

Culmea este faptul că unii din cei aflați pe lista de mai sus solicită vehement ca R.A.L. să execute gratuit diferite lucrări de reparații la imobilele respective în virtutea contractului de închiriere. Din declarațiile directorului R.A.L., Ioan Cozaru, rezultă că din chiriile plătite pentru imobilele de mai sus nu se acoperă nici măcar costul hîrtiilor folosite pentru evidență și plată. Situația prezentată se datorează faptului că acum, în plină trecere spre economia de piață, chiriile pentru locuințe au rămas neschimbate din anul 1972, deci de peste 22 de ani. În toamna anului trecut, Regia Autonomă "Locuința" Iași a încercat să majoreze chiriile pentru toate locuințele pe care le are în administrare. Noile chirii s-ar fi situat între 3.000 și 10.000 lei /lună pentru un apartament, în funcție de zonă. Încercarea întreprinsă de R.A.L. nu a fost însă aprobată de forurile superioare. **(Cristian DUNAR)**

Magazine pentru doi, trei clienți

O consignație din centru vinde o pictură cu suma de zece milioane lei

■ *aceeași unitate comercializează o imensă piele de șarpe boa, în lungime de 3,5 metri*

Într-una din vitrinele interioare ale magazinului din str. Străpungerii al S.C. CORAL S.R.L., din Iași, se află o imensă piele de șarpe boa, în lungime de 3,5 metri, evaluată la suma de 270.000 lei.

Directorul societății a declarat că această piele a fost adusă de un preot catolic care a achiziționat-o într-o vizită efectuată în Africa. Pielea ar fi aparținut unui șarpe cu lungimea de 6 metri.

O altă achiziție interesantă a acestui magazin este un portret executat de pictorul Jean H. Luyten, născut în 1852, în Belgia. Respectivul portret este un exponat rar, ținînd cont că în decursul carierei sale pictorul a realizat foarte puține portrete. Portretul este comercializat de S.C. CORAL S.R.L. cu suma de 9.478.000 lei .

Respectivul magazin a avut în custodie și doi fildeși de elefant, în greutate de 3,5 kg fiecare, aduși de niște muncitori români care au lucrat în Zair, obiecte vîndute deja.(**Doru MACOVEI**)

Va fi schimbată conducerea de la S. C. TEROM S.A.

■ *reprezentanții F.P.S. și F.P.P. urmează să stabilească un nou consiliu de administrație*

În urma cererii de înlocuire a conducerii societății "TEROM", cerere formulată joi, 13 ianuarie, de către sindicatul din unitate, ieri a avut loc o întîlnire între consiliul sindical și reprezentanții Fondului Proprietății de Stat (F.P.S.). După cum ne-a declarat Aurel Livinț, președintele sindicatului "Terom", întîlnirea a avut ca scop prezentarea motivelor pentru care a fost solicitată în mod expres schimbarea imediată a echipei de conducere actuale. Răspunsul pe care reprezentanții F.P.S. îl vor trimite oficial în cursul dimineții de luni, 17 ianuarie, va fi, după toate probabilitățile, unul afirmativ", ne-a informat Aurel Livinț. Mai mult decît atît, reprezentatul F.P.S. pentru S.C. TEROM S.A., dl. Emil Duca și șeful Direcției Teritoriale Iași F.P.S. - dl. Mircea Balaban, au început deja demersurile în vederea numirii noilor membri ai Consiliului de Administrație, ne-a mai precizat Aurel Livinț.

Președintele sindicatului din combinat ne-a mai informat că, în cursul zilei de ieri, atît Departamentul Industriei Chimice și Petrochimice cît și Fondul Proprietății de Stat București, au fost informate prin adresa nr. 30/14.01.'94 despre întreaga situație a societății, precum și despre cererea de înlocuire urgentă a echipei de conducere. **(Mihaela BREZEANU)**

P.S. În pagina 5 puteți citi o scrisoare adresată de directorul general Corneliu Stan redacției noastre. În scrisoare, domnia sa afirmă că a renunțat la funcția de director general datorită stării sănătății sale.

Cornelius Stan, directorul general al firmei, a demisionat din funcție din motive de sănătate

Ioan Serbina împotriva prefectului Dan Gâlea

■ *secretarul Consiliului județean afirmă că Prefectura a adus prejudicii acestei instituții*

Ieri, în cadrul unei conferințe de presă, Ioan Serbina, secretarul Consiliului Județean Iași (C.J.), a făcut cunoscută poziția acestei instituții față de atacarea în instanța de contencios administrativ, de către Prefectura județului, a hotărîrii C.J. de a stabili taxe suplimentare (în afara celor existente) pentru mijloacele de transport aparținînd persoanelor juridice. Motivul care a stat la baza emiterii acestei hotărîri este exact același invocat de prefectul Dan Gâlea, care a atacat-o. Astfel, conform art. 50/Legea 69/1991 (litera e), "Consiliile județene stabilesc impozite și taxe județene, precum și taxe speciale pe timp limitat, în condițiile legii". Dar, în timp ce prefectul Dan Gâlea precizează că o astfel de lege (invocată în articol) nici nu există, secretarul Consiliului Județean, Ioan Serbina, argumentează că însăși existența Legii 69 este un motiv suficient pentru a fundamenta hotărîrea luată. "Mai mult", a precizat dînsul, "măsura nu afectează agenții economici (taxele erau oricum modice), care totuși folosesc nu numai drumurile naționale, dar mai ales pe cele județene, municipale sau comunale. Dacă vom cîștiga procesul și hotărîrea va fi validată,'ne-am afla (Consiliul Județean, n.n.) pentru a doua oară în situația în care, prin atacarea în instanță, Prefectura Iași aduce prejudicii Consiliului Județean. Părerea mea este că ar trebui luate unele măsuri ca cineva să răspundă și să plătească aceste daune." (**Ovidiu LUNGU**)

O nouă creștere a prețului la agent termic

■ *scumpirea vizează numai agenții economici*

"În scurt timp, prețul agentului termic livrat agenților economici va crește de la 16 mii lei gigacaloria la circa 18-20 mii lei gigacaloria" - ne-a declarat Arcadie Dubeț, directorul R.A. "Termoficare" Iași. Această modificare se datorează faptului că celelalte regii autonome ieșene intenționează să mărească prețurile la energie electrică, apă potabilă etc. "Pentru consumatorii casnici, costul gigacaloriei va rămîne neschimbat, acesta fiind stabilit prin hotărîre guvernamentală" - a adăugat directorul R.A.TERMOFICARE (**L. GOGĂLNICEANU**)

Secția Dializă a spitalului "Parhon" este într-o situație critică

■ *viața pacienților dializați este în pericol*

Conducerea Spitalului "C.I. Parhon" din Iași ne-a informat că secția de dializă continuă să se confrunte cu aceleași probleme, în ceea ce privește aprovizionarea cu materiale medicale, ca și în luna decembrie 1993, cînd a fost nevoită să-și reducă activitatea. Astfel, liniile dializoare și al fistulinelor (ace speciale pentru realizarea dializei) de care dispune secția vor ajunge numai pînă la sfîrșitul săptămînii viitoare. În acest caz, se va repeta situația de la finele anului trecut, atunci cînd secția de dializă a fost nevoită să-și reducă activitatea. La momentul respectiv, din cele trei dialize săptămînale pe care trebuiau să le facă bolnavii cu afecțiuni renale grave, numărul acestor tratamente a fost redus la o singură dializă, și aceasta numai pentru pacienții aflați într-o stare critică. Menționăm că acest act medical reprezintă singurul mod de supraviețuire a acestor bolnavi. La ora actuală, deși nu dispune de fonduri, conducerea spitalului "I.C. Parhon" duce tratative cu UNIFARM și COSTAR S.R.L. din București pentru a obține, deocamdată pe credit, materialele consumabile, absolut indispensabile celor 84 de pacienți ai secției. Costul unui set complet de astfel de materiale, necesar unei singure dialize, este estimat la circa 30 dolari, într-o lună efectuîndu-se, în medie, 1000 de dialize. Medicii din cadrul secției de dializă ne-au informat că există orcînd pericolul de a "pica" și aparatele de dializă, care, fiind foarte vechi, nu vor mai putea fi menținute în stare de funcționare. Înlocuirea lor cu altele noi este deosebit de dificilă, deoarece prețul unui aparat de dializă este de 15.000 - 20.000 dolari. Beneficiari ai actului medical care le asigură supraviețuirea, pacienții secției de dializă trăiesc permanent cu teama de a le fi luată și această ultimă speranță. (**Mihaela CĂNĂNĂU**)

Dacă pierde procesul intentat de avocatul Corneliu Moraru

Ionel Onofraș riscă să fie exclus din Asociația "22 Decembrie"

În cazul în care va pierde procesul intentat de către avocatul Corneliu Morariu, Ionel Onofraș riscă să fie exclus din Asociația "22 Decembrie" din Iași. Menționăm că, în urma procesului aflat în curs de desfășurare, în care acesta este acuzat de instigare la incendierea autoturismului avocatului Corneliu Morariu, Ionel Onofraș a fost suspendat din funcția de vicepreședinte al Camerei de Comerț și Industrie Iași, precum și din Federația Patronilor Iași - România. În statutul Asociației "22 Decembrie" există o prevedere care specifică excluderea unui membru din organizație în cazul în care acesta este condamnat pentru săvîrșirea unor fapte penale.

Doru Țigău, președintele asociației, ne-a declarat că procesul fiind încă pe rol, în mod legal, asupra lui Ionel Onofraș planează o prezumție de nevinovăție.

"În momentul în care va exista o decizie judecătorească definitivă, care să-l acuze, conducerea Asociației «22 Decembrie» va decide în mod obligatoriu excluderea lui Ionel Onofraș din organizație", a mai precizat Doru Țigău. (**Violeta CALINCIUC**)

Alegeri la S.C.T. MOLDOVA

Joi, 13 ianuarie, la Societatea comercială de turism "Moldova" S.A. Iași a avut loc Adunarea generală a Acționarilor F.P.S. și F.P.P. Cu această ocazie s-a stabilit noul Consiliu de Administrație al societății. În funcția de director al S.C.T. "Moldova" S.A. a fost reales economistul Emil Kohl.

Cu cîteva zile înainte de această ședință, Consiliul sindical al societății a prezentat reprezentanților F.P.S și F.P.P. o serie de nemulțumiri legate de modul în care și-a desfășurat activitatea conducerea fostului O.J.T. Emil Kohl ne-a declarat că o parte dintre problemele ridicate de sindicat sînt subiective. "La fiecare ședință a Consiliului de administrație a participat și liderul sindicatului care în acest mod a fost în permanență la curent cu activitatea pe care am desfășurat-o și deci nu putem fi acuzați de lipsă de transparență" - ne-a precizat directorul S.C.T. "Moldova" S.A. Iași. Una din principalele probleme ridicate de sindicat a fost refuzul conducerii societății de a elucida situația inventarului de la fostul hotel al partidului comunist.

Referitor la aceasta, Ecaterina Alexandresu, jurist la S.C.T. "Moldova" S.A., ne-a comunicat că dosarul cu analiza inventarului fostului hotel al partidului este predat la Procuratură și se așteaptă zilele acestea un răspuns oficial în legătură cu acest caz. (**Alina ȘTEFAN**)

ORAȘUL PE O COLOANĂ

■ *Un nou director la Teatrul "Luceafărul"*

Inspectoratul Județean de Cultură Iași a anunțat, ieri, Consiliul Județean că, începînd de azi, 15 ianuarie 1994, noul director artistic al Teatrului "Luceafărul" este pictorul Traian Mocanu, fost consilierteritorial al Inspectoratului de Cultură . Gheorghe Macovei a fost eliberat, începînd tot de astăzi, din această funcție, urmîndu-se a i se întocmi dosarul de pensionare. (**Ovidiu LUNGU**)

■ *Emil Constantinescu invitat la Iași*

Deputatul P.N.Ț.C.D. Vasile Lupu ne-a declarat că, în vederea adunării țărănești convocate de P.N.Ț.C.D. cu ocazia zilei Unirii Principatelor, au fost invitați circa 30 de parlamentari din mai multe județe ale țării, precum și președintele Convenției Democratice din România, Emil Constantinescu. Deputații Ion Diaconescu - P.N.Ț.C.D. București și Gheorghe Gorun - P.A.C. Gorj au și confirmat participarea. (**Emilian CONSTANTIN**)

■ *Cămin pentru copiii străzii*

Reprezentanți ai Fundației "Sf. Iossif - copiii străzii", cu sediul în Iași, au cerut ieri primarului Constantin Simirad să se pronunțe asupra amplasării în oraș al unui cămin pentru copiii străzii, ce urmează a fi construit exclusiv din banii fundației, bani ce au fost obținuți prin donații. Primarul Iașului a promis că va supune acest subiect discuției Consiliului Municipal, în ședința ce urmează a se desfășura în 31 ianuarie 1994. Ambele părți au căzut de acord asupra amplasării acestui cămin în zona stadionului "Constructorul", dacă Consiliul Municipal va decide închirierea sau concesionarea terenului, iar Serviciul de Urbanism al orașului își va da acordul în ceea ce privește construcția. (**Ovidiu LUNGU**)

■ *Întrunire cu privire la stema orașului*

Astăzi, începînd cu orele 10.00, Comisia județeană pentru heraldică va fi prezentă în sediul Primăriei Iași pentru a stabili elementele constitutive ale viitoarei steme a municipiului, forma și dimensiunea acesteia. Rezultatele acestei dezbateri vor fi făcute publice, urmînd ca în luna februarie să se desfășoare un concurs pentru alcătuirea efectivă a stemei. Lucrarea premiată în cadrul acestui concurs (cu suma de 200.000 lei) va fi trimisă Comisiei Naționale pentru Heraldică, care va emite o hotărîre ce va legifera folosirea acestei steme în înscrisurile oficiale ale municipalității. (**O. LUNGU**)

■ *Atașatul cultural al ambasadei Austriei vizitează astăzi Iașul*

Dl. dr. Wolfgang Spadinger, atașatul cultural al Ambasadei Austriei la București, este așteptat astăzi, în jurul orelor 9,00, la sediul Primăriei Iași. Domnia sa va avea o întrevedere protocolară cu primarul Constantin Simirad. De asemenea, va vizita cele mai importante obiective turistice din oraș și va părăsi municipiul mîine, 16 ianuarie 1994. Vizita la Iași este doar o escală a unui turneu prin țară, pe care atașatul cultural al Ambasadei Austriei la București îl întreprinde de mai multe zile. (**Ovidiu L.**)

■ *"Fete de la musique"*

Georges Dienner, directorul Centrului Cultural Francez din Iași, s-a întîlnit ieri cu primarul orașului, Constantin Simirad, pentru a stabili unele amănunte în vederea organizării, în perioada 19-21 iunie 1994, a tradiționalei FETE DE LA MUSIQUE. Directorul Dienner intenționează să mărească amploarea ediției din acest an a manifestării culturale, mai ales prin invitarea unor reputați muzicieni francezi în domeniile: simfonic, jazz și rock. (**O. L.**)

Noi dezvăluiri despre afacerea "agronomilor"

(continuare din pagina 1)

Ce spun celelalte oficialități implicate direct în afacere? Constantin Dascălu, directorul DGAA, membru important al comisiei județene condusă de prefect, și el unul dintre cei patru semnatari ai titlurilor de proprietate, crede că de vină este avalanșa de cereri care veneau la comisie "în vremurile acelea" și îl citează, din solidaritate, pe unul dintre șefii lui direcți: "Repet ideea pe care a sintetizat-o foarte bine dl. prefect - au fost comise niște erori de aplicare a legii"; Alexandru Anghel, subprefect, oferă explicații laborioase despre greutățile aplicării Legii fondului funciar; Nicolae Pepelea, director în Prefectură și jurist de profesie, și el unul dintre cei patru demnitari cu drept de semnătură, acuză - pentru această ilegalitate - comisia municipală. În acest context, întrebarea care se impune este care dintre cele două comisii poartă, conform legii, răspunderea pentru aplicarea ei abuzivă. Citățm din Regulamentul de aplicare a Legii 18/91: Comisia municipală "solicită orice relații și date sau, după caz, actele doveditoare, documentele care atestă dreptul de proprietate, pentru constituirea sau reconstituirea acestuia - n.r.)" și "înaintează și prezintă comisiei județene situația definitivă, împreună cu documentația necesară."; Comisia județeană "verifică legalitatea propunerilor comisiilor comunale, orășenești sau municipale" și "validează sau invalidează măsurile stabilite de acestea". Reiese, din aceste texte de lege, în mod clar, că responsabilitatea pentru uriașul abuz săvîrșit o poartă ambele comisii, dar într-o măsură decisivă vinovați sînt membrii comisiei județene. Ei erau obligați să verifice legalitatea documentelor înaintate de comisia municipală.

Persoanele din Prefectură și DGAA care sînt implicate în această afacere încearcă să impună ideea că ilegalitatea a fost comisă din greșeală: pe fondul avalanșei de documente și al personalului insuficient, listele cu cei 200 de specialiști agricoli "s-au strecurat". Explicațiile de acest gen, oferite de oficialități în încercarea lor de a se disculpa, nu stau în picioare. Una

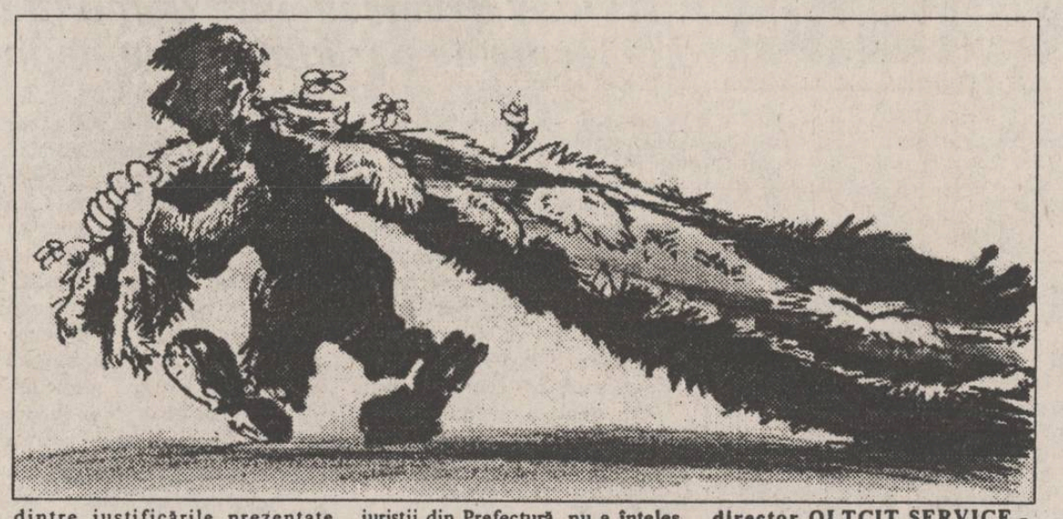

dintre justificările prezentate ziariștilor la conferința de presă de miercuri, de către prefectul Dan Gâlea și directorul DGAA, C-tin Dascălu, a fost așa zisul aviz favorabil pe care ministrul Agriculturii din 1992, Ioan Mărculescu, l-ar fi dat pentru împroprietărirea unor specialiști din agricultură în perimetrul municipiului Iași. Prin adresa nr. 1418/3.01.1992, Direcția Generală pentru Agricultură și Alimentație Iași solicita Ministerului Agriculturii avizul favorabil pentru împroprietărirea specialiștilor din agricultură, în cadrul anexei 11 din regulamentul Legii 18/91, cu suprafețe de 5.000 mp de persoană. Adresa este semnată de directorul DGAA, Constantin Dascălu. Răspunsul ministerului, semnat de ministrul Mărculescu, este următorul: "Se avizează favorabil atribuirea de 5.000 mp pentru specialiști, conform articolului 18 și art. 28 (anexa 11) din Legea 18/1991". Se poate observa ușor că răspunsul ministerului este în limitele legalității.

"Avizul favorabil", care a servit drept paravan pentru săvîrșirea ilegalităților prezentate de noi, nu este altceva decît o trimitere la textul Legii fondului funciar, conform căreia specialiștii din agricultură, care nu au lucrat între 1988-1991 în unități cooperatiste, nu au dreptul de a primi în proprietate 5.000 mp de teren. Este de necrezut că prefectul Dan Gâlea, care are la dispoziție juriștii din Prefectură, nu a înțeles exact semnificația juridică a așazisului aviz. Este suspect faptul că Nicolae Pepelea, director în Prefectură și jurist de profesie, nu a sesizat că răspunsul ministerului nu oferă nici un temei legal pentru împroprietărirea specialiștilor din agricultură pe raza municipiului Iași. Este deosebit de grav faptul că Dascălu Constantin, director general al DGAA, a folosit acest "aviz favorabil" pentru a forța mîna prefectului și a celorlalți membri din comisia județeană cu scopul de a servi interesele unor persoane influente în orașul nostru, persoane care se regăsesc pe listele publicate de "Monitorul".

Continuăm publicarea listei persoanelor care au primit ilegal teren pe raza municipiului Iași:

1. RECEANU GH. SILVIA ELENA - economist IAS Copou - titlul de proprietate cu nr. 181235 (5.000 mp în zona Copou);

2. URSACHE MARIA - titlul de proprietate cu nr. 181239 (5.000 mp în zona Păcurari);

3. BENDERIU M. OVIDIU - director OLTCIT SERVICE - titlul de proprietate nr. 181798; (5000 m.p. în zona Păcurari);

4. UBRIȘTE A. DUMITRU - inginer DGAA - titlul de proprietate nr. 181797 (5000 m.p. în zona Păcurari);

5. SĂDICI GH. CONSTANTIN - inginer DGAA - titlul de proprietate nr. 181364 (5000 m.p. în zona Păcurari);

6. CHIVU GH. DUMITRU - fost responsabil cu probleme agrare la Consiliul de control muncitoresc din Consiliul Județean PCR - titlul de proprietate nr. 182089 (1278 m.p. în strada Viticultori)

7. HRISCU M. CONSTANTIN - Inspectoratul Județean de Medicină Veterinară - titlul de propreitate nr. 182059 (1296 m.p. pe șoseaua Ștefan cel Mare);

8. GAVRILĂ GH. ELENA - inginer DGAA - titlul nr. 182154 (5000 m.p. în zona Păcurari);

9. BUDEANU T. VASILE - inginer ISCIP Tomești - titlul nr. 182151 (5000 m.p. în zona Păcurari);

10. ȘERBAN I. ALEXANDRU - inginer DGAA - titlul de proprietate nr. 182130 (5000 m.p. în zona Păcurari).

Autorul crimei din strada Ciurchi este un profesor de matematică

■ ***expertiza medicală a arătat că lama cuțitului a pătruns aproximativ 20 de centimetri în corpul Virginiei Lupu, străpungînd artera aortă și ambii plămîni***

Virginia Lupu din Iași, în vîrstă de 45 de ani, a fost ucisă bestial în noaptea de 10 spre 11 ianuarie de către Nicolae Mantaroșie, profesor de matematică la o școală din Tătărași. În noaptea respectivă, mai mulți locatari din blocul E-2 de pe strada Ciurchi au sesizat faptul că din apartamentul fraților Nicolae și Ioan Mantaroșie se aud zgomote înfundate (uși izbite, lovituri în pereți). Deși cei doi frați erau cunoscuți ca scandalagii notorii, unul dintre vecini a bănuit că de data aceasta s-a întîmplat ceva mult mai grav. Sosiți în dimineața zilei de 12 ianuarie, polițiștii au descoperit că în apartamentul celor doi frați se află cadavrul unei femei. Victima prezenta o plagă înjunghiată în zona toracelui, sub brațul stîng. După primele investigații efectuate de organele de cercetare penală, a fost identificat cuțitul cu care s-a comis crima. Expertiza medicală a reliefat faptul că lama cuțitului a pătruns aproximativ 20 de centimetri în corpul Virginiei Lupu, străpungînd artera aortă și ambii plămîni. În aceste condiții, s-a produs o hemoragie internă care a dus la decesul femeii.

După o noapte și o zi de cercetări minuțioase, Poliția a identificat asasinul în persoana lui Nicolae Mantaroșie, proprietarul apartamentului în care a fost găsită victima. Deocamdată nu se cunoaște mobilul crimei și nici care erau relațiile dintre victimă și ucigaș. Vom reveni cu amănunte după definitivarea cercetărilor întreprinse de Poliție și Procuratură. **(Sorin SIMON)**

Noi amănunte despre "cazul Schrotter"

Care sînt persoanele bănuite că au încercat să intermedieze vînzarea examenelor? (2)

Cea de-a doua persoană, din cadrul Universității de Medicină și Farmacie Iași, presupusă a fi implicată în intermedierea examenului studenților pakistanezi ce au picat la examenul conf. dr. Eugen Carasievici și care a determinat anchetarea Irinei Schrotter, este prof. dr. Gioconda Dobrescu. Conform declarației dr. Carasievici, a doua-zi după examen, studenții pakistanezi l-au prevenit că, la ora 9,30, va fi contactat de un cadru didactic din U.M.F. care va interveni pentru a determina schimbarea notei celor opt studenți picați la Imunologie. Într-adevăr, după cum declară dr. Carasievici, în jurul orei 9,30 a fost rugat de prof. dr. Gioconda Dobrescu să examineze posibilitatea modificării situației celor opt studenți. Dr. Carasievici a refuzat rugămintea.

În legătură cu această acuzație, prof. dr. Gioconda Dobrescu a declarat: "Este adevărat că am vorbit în acea zi cu dr. Carasievici, dar m-am interesat de un student român care urma să primească o bursă la Barcelona." De asemenea, prof. dr. Gioconda Dobrescu a precizat că o cunoaște pe Irina Schrotter, care i-a fost studentă, dar aceasta nu i-a cerut nici acum, nici înainte să intervină pentru vreun student străin. **(Cristina LECA)**

Va fi mutată piața Halei?

■ **SC COMPIAȚA SA se opune schimbării locului pieței din Hala Centrală pe terenul viran situat lîngă cotidianul "24:ORE"**

Conducerea S.C. COMPIAȚA S.A. se opune propunerii avansate recent de către Primăria Iași cu privire la schimbarea locului de amplasare a pieței Hala Centrală pe terenul viran situat vis-a-vis de sediul cotidianului "24:Ore". Directorul societății amintite, Eusehnie Feodorov, consideră că o eventuală mutare a pieței respective în zona intersecției străzilor "Elena Doamna" și "Anastasie Panu" este complet inoportună. Aceasta deoarece organizarea unei piețe implică amenajarea unor spații strict necesare, astfel încît aceasta să poată funcționa în condiții normale. Este vorba de construirea unor spații pentru salariații societății care urmează să administreze direct piața agroalimentară, de construirea unei magazii tip mesagerie și de centre specializate pentru vînzarea cărnii și a laptelui, de un centru de închiriere a cîntarelor și, nu în ultimul rînd, de grupuri sanitare și surse de apă potabilă.

În plus, este de preferat ca piața să nu fie amplasată într-o intersecție importantă, deoarece există posibilitatea provocării unor grave perturbări ale traficului.

Dl. Eusehnie Feodorov a opinat că, pînă la găsirea soluției optime de amplasare a acestei piețe, o variantă oportună ar fi concentrarea meselor și tarabelor în perimetrul primului platou din fața Halei Centrale **(Mihaela BREZEANU)**

Opt criterii pentru a mînca la cantinele de ajutor social

■ ***1853 de persoane pot pierde dreptul la asistență, deoarece nu au dosarul complet***

Ieri s-a încheiat activitatea de verificare a dosarelor persoanelor asistate la cantinele de ajutor social din Iași, în baza cărora acestea pot prelungi cartelele de masă. Reamintim cititorilor că, începînd din 3 ianuarie 1994, Consiliul Județean Iași a inițiat această acțiune în urma constatării unor nereguli în ce privește dreptul asistaților la aceste cantine. Astfel, celor cinci criterii stabilite la nivel național printr-o hotărîre guvernamentală, le-au fost adăugate încă trei, urmărindu-se eliminarea acelor persoane care pot obține ilegal dreptul de a fi asistat social. Pînă ieri, 14 ianuarie 1994, au fost depuse 347 dosare cuprinzînd aproximativ 1.300 persoane și au fost acceptate ca asistați 869 persoane. Acestora li se vor prelungi cartelele de masă începînd cu data de 17 ianuarie 1994. Dintre persoanele asistate pînă acum nu s-au prezentat 1.853, care vor

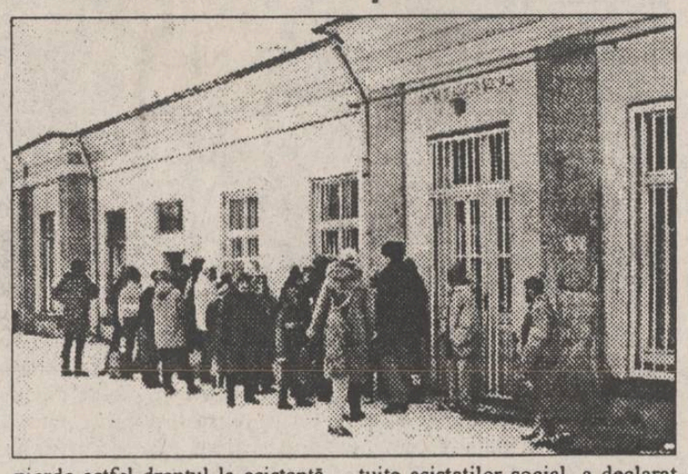

pierde astfel dreptul la asistență. Totuși, pînă în 22 ianuarie 1994, se mai primesc acte pentru întocmirea acestor dosare considerate ca fiind contestații. Petru Martinaș, președintele colectivului județean de verificare a criteriilor de acordare a meselor gratuite asistaților social, a declarat că în procesul de verificare s-au descoperit numeroase încercări de falsificare a unor dovezi, chiar din partea unor persoane care posedă autoturism, dar pretindeau că au dreptul la asistență socială (trei cazuri). **(Ovidiu LUNGU)**

În județul Iași

Derută printre sindicaliști

■ **"Pentru a nu fi discreditați, sîntem împotriva amestecului sindicatului în administrație", a declarat Gheorghe Isvoranu, lider al FSLI**

Conducerile centralelor sindicale din România sînt derutate de informațiile care circulă în ultimele zile, conform cărora, liderii sindicali vor primi posturi în anumite ministere.

În dimineața zilei de ieri, Gheorghe Isvoranu, primvicepreședintele Federației Sindicatelor Libere din Învățămînt, ne-a precizat că sindicatele nu au încă o poziție fermă în legătură cu eventualitatea ocupării unor portofolii ministeriale. "Se spune chiar că majoritatea pozițiilor din Ministerul Muncii și Protecției Sociale vor fi ocupate de către sindicate. Este o armă cu două tăișuri", a concluzionat G. Isvoranu, justificînd această poziție prin faptul că, dacă liderii sindicali intră în administrație, marea masă de membri sindicali s-ar putea simți deziluzionată. Pe de altă parte, dacă sindicatelor li se va oferi un singur minister, iar celelalte vor rămîne sub controlul Guvernului, s-ar putea ține o conspirație împotriva acelui minister pentru a-l face ineficient, discreditîndu-se în acest fel mișcarea sindicală. Atîta timp cît Ministerul de Finanțe servește strict interesele Guvernului, nu ar avea nici un rost să preluăm alte ministere, a declarat G. Isvoranu, care a mai adăugat: "Personal, sînt împotriva amestecului sindicatelor în administrație". **(Dan FODOR)**

Prețul unui tractor a ajuns la 10,8 milioane lei

Începînd cu 1 ianuarie 1994, prețurile tractoarelor au crescut din nou. Pentru tractoarele destinate prelucrării solului și întreținerii culturilor, precum și pentru acționarea mașinilor agricole de capacitate mică, prețul este cuprins între 5,6 milioane lei (TU-300) și 6,7 milioane lei (TU-445). Pentru tractoarele de putere medie, destinate lucrărilor agricole și întreținerii culturilor pomicole, prețurile sînt cuprinse între 6,1 milioane lei (TU-550) și 9,7 milioane lei (TU-650). În cazul tractoarelor cu dublă tracțiune, prețul este cuprins între 7,8 milioane lei (4U-445 m) și 10,8 milioane lei (TU-651). Cel mai ridicat preț este cel al tractoarelor șenilate, destinate lucrărilor de îmbunătățiri funciare și lucrărilor agricole grele ale solului. prețul lor depășind 45,5 milioane lei. **(Sandu TACU)**

Asociația scriitorilor din Moldova iese din amorțeală

Miercuri, 12 ianuarie a.c., a avut loc ședința Comitetului Asociației Scriitorilor din Moldova, la "Casa cu absidă" din Iași.

În primul rînd, s-a discutat alegerea de noi membri ai Uniunii Scriitorilor. Au fost propuși Mihail Grădinaru - eseist și filosof - și Alexandru Mălin Tacu, poet, autorul volumului "Călătorul profund". Alexandru Mălin Tacu s-a stins din viață la vîrsta de 16 ani, elev de liceu fiind, în 1987, el urmînd a deveni membru post-mortem al Uniunii. Comitetul Asociației din Iași a luat în discuție - și a hotărît - să înființeze un Festival de poezie "Mihai Eminescu", care să aibă prima sa ediție chiar în 1994. La acest festival, Asociația din Iași va acorda Marele Premiu pentru întreaga activitate literară unui scriitor român. Totodată, s-a hotărît organizarea unui colocviu de literatură la Iași, care să aibă loc tot anual. La aceeași ședință a Comitetului s-au mai discutat probleme legate de documentările scriitorilor și posibilitățile de ajutorare materială a membrilor Asociației Scriitorilor din Moldova.

Dl. Horia Zilieru - secretar - ne-a declarat că, în toate acțiunile, Asociația va fi sprijinită de către Inspectoratul pentru Cultură al județului Iași și de către Muzeul Literaturii Române de la "Casa Pogor". **(Dorin POPA)**

CURS RAPID DE LIMBA ENGLEZĂ

Posibilitatea cunoașterii unei alte limbi vă deschide o nouă lume.

Puteți dobîndi această cunoaștere folosind cursul de limbă engleză: LINGUAPHONE, recunoscut de Universitatea din Oxford și produs în Anglia.

Format din două manuale și patru casete audio, cursul este unul din cele mai perfecționate mijloace concepute vreodată pentru predarea limbii engleze.

Elaborat de profesori experimentați recunoscuți ca experți în domeniul limbii, înțelegîndu-i toate aspectele și fiind foarte documentați în ceea ce privește cultura propriei lor națiuni, cursul reușește să atenueze toate dificultățile care ar putea sta în calea progreselor dumneavoastră.

Metoda de lucru a acestui LINGUAPHONE este ușor de urmat și acordîndu-i jumătate de oră pe zi,puteți să parcurgeți și să stăpîniți cunoștințele întregului curs în mai puțin de douăsprezece săptămîni.

Compania de Publcitate "NORD-EST" vă pune la dispoziție acest curs la prețul de 68.000 lei.

Este suficient să telefonați la numărul 172557 și veți primi setul LINGUAPHONE la sediul firmei sau acasă în maximum 48 ore.

BOLTA RECE

tradiție, vinuri vechi,
ritmuri moderne în compania
grupului vocal instrumental
"Sistem"
Solist: Adrian Dospinescu

Restaurantul Bolta Rece vă așteaptă
să îl redescoperiți:
Str. Rece nr. 10, telefon 112567.

Bill Clinton şi Boris Elţîn l-au constrîns pe Leonid Kravciuk să accepte denuclearizarea Ucrainei

■ Parlamentul de la Kiev se opune acestei iniţiative

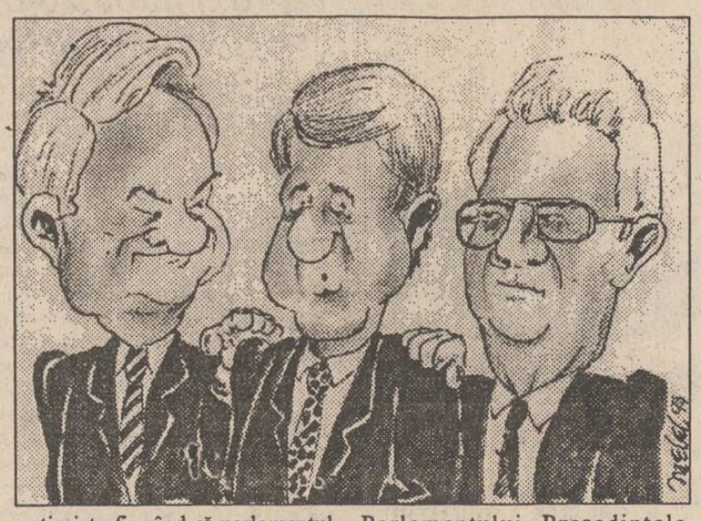

Ieri a fost semnat un acord între preşedinţii american, Bill Clinton, rus, Boris Elţîn şi ucrainean, Leonid Kravciuk, acord ce prevede eliminarea arsenalului nuclear ucrainean, moştenire a defunctei Uniuni Sovietice. Astfel 170 de rachete cu rază lungă de acţiune şi aproape 1800 de focoase nucleare vor fi transferate în Rusia pentru a fi distruse iar materialul radioactiv va fi tratat devenind combustibil nuclear şi vîndut unor companii particulare americane producătoare de energie. Tot prin acest acord Rusia oferă Ucrainei garanţii de securitate iar Statele Unite compensaţii financiare de aproximativ un miliard de dolari, ajutor ce urmează a fi recuperat de la companiile care vor cumpăra combustibilul nuclear.

Deşi cei trei preşedinţi şi-au manifestat deplina satisfacţie la semnarea acestui acord, conform unui deputat ucrainean, este doar o bucată de hîrtie atît timp cît parlamentul ucrainean nu-l va ratifica "şi n-o va face" a continuat acelaşi deputat. Vicepreşedintele comisiei de politică externă a parlamentului ucrainean consideră că Leonid Kravciuk a mers împotriva dorinţelor legislativului şi că prin încheierea acestui acord preşedîntele ucrainean a oferit un motiv de a fi pus sub acuzare.

Lipsită de resurse energetice proprii, cu o economie la pămînt, singura armă de şantaj a Ucrainei împotriva ţărilor vestice este arsenalul nuclear. Discuţiile care se poartă de luni de zile, pentru eliminarea lui s-au izbit de încăpăţînarea parlamentului care a refuzat să renunţe la armamentul nuclear. De altfel, Kravciuk s-a arătat optimist afirmînd că parlamentul va aproba acordul şi Ucraina nu va fi o ţară care se opune dezarmării nucleare.

În Ucraina s-au făcut auzite puternice proteste împotriva distrugerii arsenalului nuclear al ţării. Liderul Comisiei parlamentare pentru afaceri externe a declarat că dl. Kravciuk a acţionat total împotriva voinţei Parlamentului. Preşedintele Kravciuk a precizat că este încrezător în faptul că Parlamentul va ratifica acordul încheiat cu S.U.A. şi cu Rusia. Cu toate acestea, corespondentul B.B.C. la Kiev afirmă că între cuvintele lui Leonid Kravciuk şi decizia finală a Parlamentului, există o mare diferenţă.

Este P.U.N.R. în pragul sciziunii?

■ *Viorel Sălăgean este nemulţumit de propunerile făcute de partidul său la negocierile cu PDSR*

Într-un interviu acordat de Viorel Sălăgean (senator P.U.N.R.) cotidianului guvernamental "Vocea României" de ieri, parlamentarul P.U.N.R. a declarat: "Mai mulţi deputaţi şi senatori P.U.N.R. nu sînt informaţi despre negocierile purtate de conducerea partidului: rezultă că P.U.N.R. propune miniştri care nu sînt în nici un caz mai buni decît cei ce deţin actualmente portofoliile. Nu vreau să jignesc pe nimeni, dar nu am nici o încredere în profesionalismul celor ale căror nume sînt vehiculate". Vorbind despre catalogarea de "naţionalist extremist" care i se impută, senatorul spune că aceasta este uneori gratuită, "dar alteori este deplin justificată". În plus, dl. Sălăgean argumentează că "P.U.N.R. nu funcţionează organizatoric, nu are viteză de reacţie" şi este lipsit complet de o "conducere suplă şi dinamică, iar o aderare la guvernare ar însemna o atitudine morală ireproşabilă în interiorul partidului. Or, P.U.N.R. este singurul partid care nu s-a delimitat de acest fenomen îngrozitor, mizerabil, care sînt sistemele de întrajutorare tip "Caritas". P.U.N.R. nu numai că nu s-a delimitat, dar chiar a teoretizat în jurul fenomenului, l-a susţinut în emisiuni TV prin lideri ai partidului, accentuîndu-i caracterul «umanitar» şi «benefic»!"

"Convorbirile cu preşedintele Iliescu constituie un eşec"

■ declară Corneliu Coposu, preşedintele PNŢCD

Dl. Corneliu Coposu, liderul P.N.Ţ.C.D., şi-a manifestat joi dezamăgirea faţă de modul în care au decurs convorbirile de miercuri dintre preşedintele Iliescu şi delegaţia Convenţiei Democratice. Într-un interviu acordat agenţiei REUTER, dl. Coposu a declarat: "Sîntem hotărîţi să susţinem şi pe mai departe oferta noastră de a crea o nouă majoritate parlamentară (...). Convorbirile de miercuri au fost un eşec... Acum, mingea se află în terenul lui Iliescu şi al P.D.S.R., dar ei ezită să reacţioneze la propunerea noastră". Liderul ţărănist a criticat Guvernul şi Preşedinţia pentru ceea ce dînsul a numit "o frică bolnăvicioasă de a ceda Opoziţiei cîteva pîrghii ale puterii". Dl. Petre Roman împărtăşeşte, la rîndul său, aceleaşi opinii: "Soluţia propusă de Opoziţie este unica viabilă. Nu ne vom de bătuţi".

"Ţarul Boris" a acceptat programul de parteneriat

■ el este mai popular printre americani decît însuşi Bill Clinton

După două zile de discuţii, ieri, preşedinţii Bill Clinton şi Boris Elţîn au semnat cîteva documente de importanţă majoră. A fost semnată "Declaraţia de la Moscova" care cuprinde intenţia Rusiei de a adera la programul "Parteneriat pentru pace" şi o hotărîre prin care se anunţă ţintele rachetelor nucleare ale ambelor ţări, ele urmînd a fi îndreptate spre ocean. Au mai fost semnate o serie de acorduri prin care Statele Unite vor sprijini politica de reforme în Rusia.

Boris Elţîn a fost invitat să participe la represiunea din iulie a grupului celor 7 state industrializate şi să efectueze o vizită în S.U.A. în cursul toamnei acestui an.

După semnarea documentelor, Bill Clinton şi Boris Elţîn au susţinut o conferinţă de presă în care au reiterat angajamentele luate de a sprijini reforma în Rusia. După ce preşedintele rus a menţionat că ajutorul occidental este absolut necesar, a afirmat că aceste convorbiri echivalează cu o revoluţie în domeniul securităţii nucleare, asigură o zonă de securitate de la Vancouver la Vladivostok şi că lumea nu trebuie să se teamă de recrudescenţa imperialismului rusesc, Moscova dorind doar stabilitate.

Circa 70 la sută dintre locuitorii S.U.A. au o imagine favorabilă despre preşedintele Rusiei, Boris Elţîn, dar majoritatea acestora se opun sporirii asistenţei economice americane în favoarea Federaţiei Ruse - relevă rezultatele unui sondaj de opinie, întreprins în comun de cotidianul "USA Today", Canalul de televiziune "CNN" şi cunoscutul institut "Gallup". Agenţia France Presse, care transmite această informaţie, precizează că 68% dintre persoanele chestionate au o opinie favorabilă despre preşedintele rus, 18% nu-l agreează, iar 67% îl consideră ca "un aliat" al Statelor Unite. Ancheta a fost realizată între 6 şi 8 ianuarie şi a inclus un eşantion de 1023 adulţi.

Preşedintele Mitterrand declară război primului ministru, Edouard Balladur

■ aşa-numitul *"război şcolar" a distrus relaţiile de coabitare elegantă de la Elysee*

Preşedintele Francois Mitterrand a condamnat "iniţiativa nefericită" a primului ministru Edouard Balladur, referitoare la învăţămîntul particular, lege votată în decembrie de Senatul francez, transmite agenţia France Presse.

Este vorba despre alocarea unor fonduri nelimitate pentru şcolile particulare, în detrimentul fondurilor publice pentru investiţii. Ceea ce a declanşat un adevărat război şcolar în Franţa, ţara cu tradiţie în ce priveşte învăţămîntul public.

În toată ţara au fost organizate manifestaţii de protest, încă din luna decembrie. Partidele de stînga, sindicatele şi mai multe organizaţii au chemat pentru duminică, la demonstraţii la scară naţională, şi se apreciază că, la Paris, vor participa sute de mii de persoane.

Războiul şcolar a constituit, potrivit comentatorilor, primul diferend serios în coabitarea, pînă acum elegantă, între preşedintele socialist şi primul său ministru neogaulist.

Jirinovski este nedemn pentru o întîlnire cu Clinton

■ *Warren Cristopher l-a exclus de pe lista invitaţilor de la recepţia oferită de preşedintele american*

Administraţia americană a apreciat că liderul extremei dreapta ruseşti, Vladimir Jirinovski, nu este "demn" să asiste la o recepţie oferită joi seara la Moscova cu ocazia vizitei preşedintelui Bill Clinton, dar a invitat un alt responsabil al formaţiunii sale - Partidul Liberal Democrat Rus (P.L.D.R.) - care nu a venit.

"Noi nu l-am invitat pe Jirinovski pentru că acţiunile şi limbajul său, ca şi declaraţiile sale, nu-l fac demn să fie la o reuniune cu preşedintele Statelor Unite sau să fie invitat de el", a declarat secretarul de stat american, Warren Christopher, presei.

Recepţia a fost organizată la reşedinţa ambasadorului american la Moscova, notează A.F.P., care adaugă că delegaţia americană a exclus categoric ca preşedintele Clinton să aibă chiar şi cel mai mic contact cu Jirinovski în cursul şederii la Moscova, cu toate că P.L.D.R. a obţinut 23 la sută din voturi în cursul alegerilor din decembrie anul trecut.

S-au pus în vînzare biletele pentru tunelul de sub Canalul Mînecii

■ au fost vîndute deja bilete în valoare de 5000 de lire sterline

Au fost puse în vînzare biletele pentru cei care doresc să facă un drum "dus-întors" prin tunelul submarin ce leagă Anglia de Franţa, informează agenţia Associated Press. Societatea "Eurotunel" a vîndut deja 125 bilete de călătorie, în valoare de circa 5.000 lire sterline (7.500 dolari). Este un mic început pe drumul recuperării cheltuielilor de construcţie a tunelului, care s-au ridicat la uriaşa sumă de zece miliarde lire sterline (15 miliarde dolari), comentează A.F.P.

TVR vrea să fure canalul 2 de sub nasul CNA

■ Constantin Vaeni, membru CNA, declară că aşa ceva nu se va întîmpla

În paralel cu agitaţia produsă de acţiunile lui Paul Everac de la finele anului trecut, care a dus la părăsirea de către acesta a fotoliului de director general al Televiziunii, au devenit tot mai evidente neînţelegerile dintre Consiliul Naţional al Audiovizualului şi Consiliul de Administraţie al RTVR. Un duel al comunicatelor de presă a dovedit că mărul discordiei este reprezentat de actualul canal 2 al Televiziunii, asupra căruia cele două organisme au viziuni complet diferite. În vreme ce Legea Audiovizualului, la articolul 5, punctul 4, prevede limpede că numai programul 1 al televiziunii publice este exceptat de la închiriere sau privatizare, Consiliul de Administraţie al RTVR, la şedinţa sa din după-amiaza zilei de 10 ianuarie, a luat o decizie surprinzătoare: astfel, s-a hotărît ca "programul 2 de televiziune să rămînă în integralitatea sa un canal naţional public, parte componentă a Societăţii Naţionale Publice de Televiziune". CNA a reacţionat prompt, anunţînd că este singurul for care poate decide asupra viitorului actualului canal 2: public sau privat. De asemenea, CNA a expediat o somaţie la adresa RTVR, ameninţînd cu trecerea la amenzi severe în cazul în care programul 2 va mai depăşi programul cuprins între orele 16 şi 23 în detrimentul celorlalţi deţinători de licenţă pe aceeaşi frecvenţă. În legătură cu aceste două chestiuni aprig disputate, regizorul Constantin Vaeni, membru al CNA, a declarat: Faptul că peste această licenţă au apărut aproape zilnic emisiuni pe programul 2 care încep înainte de ora 16 şi se termină după ora 23, nu este numai părerea mea, ci a tuturor membrilor Consiliului, că este o încălcare de grila de programe, de obligaţii asumate prin licenţă şi trecute în caietul de sarcini care face parte integrantă din licenţă; de aici este această dispută, care poate să ia şi caracter de conflict la un moment dat, pentru că noi sîntem obligaţi, chiar dacă este vorba de RTVR publică, să aplicăm legea, inclusiv măsurile, sancţiunile ş.a.m.d., pentru că acelaşi canal 2, în timpii liberi calculaţi vis-a-vis de orarul programelor pe canalul 2 pe care noi i-am scos la concurs, prin decizie, prin concurs public. Sînt nişte operatori care au dat bani, taxe, au cîştigat aceşti timpi liberi pînă la apariţia - repet - a noii legi de reorganizare a RTVR, şi aceşti oameni trebuie să emită conform licenţei cîştigate de ei. Mi se pare o chestiune de fair-play. Aici nu înţeleg de ce RTVR dă comunicate peste comunicate, îşi exprimă dorinţe spunîndu-le decizii - ei nu pot să decidă nimic - iar, în "contracomunicatul" nostru, ca să spunem aşa - probabil că de aici s-a creat senzaţia de conflict - noi nu am spus că noi hotărîm soarta canalului 2, ci că legea, adică privatizarea sau neprivatizarea canalului 2 o decide legea. Ce se va întîmpla cu acest canal 2 vom vedea după ce legea de reorganizare a RTVR în societăţi distincte va apare şi va fi scos la concurs. Deocamdată nu a concurat nimeni, şi nici nu a fost scos la concurs ca un canal de 24 din 24 de ore. Domnul Preda şi colegii domnului Preda din Consiliul de Administraţie al RTVR au tot dreptul să dorească acest lucru - şi am fost unul şi sînt unul care pledează că ar fi bine ca România să aibă două canale de televiziune publice - dar aici se pune în discuţie cine dă banii? Pentru că, după estimările, calculele sau studiile făcute de Ministerul Comunicaţiilor, mi se pare, mi-au spus colegi de-ai mei, eu nu mă pricep exact la asta, dar este vorba de circa peste 100 de milioane de dolari ca să construieşti reţeaua pentru ca acest canal 2 să devină public, să aibă acoperire naţională, or, eu nu văd cine dă aceşti bani. Dacă statul dă aceşti bani, acest lucru trebuie hotărît printr-o lege, dar eu mă întreb aşa: şi mai devreme puţin, că am ieşit dintr-o reuniune de Consiliu, discutam între noi dacă statul român ar da bani pentru construirea acestei reţele, canalul 2 devine public sau devine de stat? Deci, ar putea deveni public dacă din abonamente s-ar acumula atîţia bani încît să extindem reţeaua de transmisie a canalului 2 şi să devină public. Foarte bine! Nu am nimic împotrivă! Dar cui ceri banii ca să construieşti acest lanţ de relee, de emiţătoare, de retranslatoare etc.? Cine dă aceşti bani? Aici este vorba de o investiţie foarte mare şi nu cred că Guvernul României, că bugetul are aceşti bani. Deci, probabil că acest canal 2 va face obiectul unei licitaţii la care vor veni investitori - şi dă Doamne să vină investitori foarte serioşi! - vor fi alte criterii decît pentru staţiile locale de radio şi televiziune, avînd în vedere investiţia, tipul de program pentru acoperire naţionala ş.a.m.d., adică un lucru mult prea serios ca să ne dăm cu părerea aşa că "Am decis...Am hotărît..."; nu am decis nimic, nici noi şi cu atît mai puţin Consiliul de Administraţie.

Purtătorul de cuvînt al RTVR, Dan Ursuleanu, a declarat în cursul după-amiezei de ieri că RTVR regretă situaţia conflictuală la care s-a ajuns. Dan Ursuleanu a afirmat că fragmentul de text citat la începutul acestei corespondenţe, care se referea la hotarîrea Consiliului de Administraţie de a păstra sub tutela sa canalul 2 cu statut de canal naional public, reprezintă o eroare de redactare a secretariatului RTVR. Fără a comenta veridicitatatea acestei explicaţii, vom prezenta noul punct de vedere al RTVR. Această instituţie va milita pentru introducerea în legea organică a Societăţii Naţionale de Televiziune a unei prevederi care să acorde dreptul de proprietate al TVR asupra frecvenei canalului 2. Dacă această campanie se va dovedi zadarnică, TVR va participa la concursul de obţinere a licenţei pentru canalul 2, concurs ce va fi organizat de CNA, probabil, în toamnă.

PDSR este dispus să negocieze un nou guvern cu opoziţia

■ cel puţin aşa afirmă Dumitru Pîslaru, purtător de cuvînt al partidului

Contactat de un reporter BBC, Dumitru Pîslaru, deputat şi purtător de cuvînt al P.D.S.R., a afirmat: "Noi recunoaştem că ţara este într-o situaţie dificilă". Dl. Pîslaru a continuat, afirmînd că P.D.S.R. este dispus să participe la negocieri care să conducă la "o formulă guvernamentală mai credibilă, mai eficientă şi mai profitabilă pentru naţiune". Întrebat despre existenţa unor astfel de negocieri cu C.D.R., purtătorul de cuvînt P.D.S.R. a recunoscut că nu există convorbiri cu C.D.R. şi nici nu s-au primit oferte concrete, chiar dacă au existat declaraţii de disponibilitate din ambele direcţii.

În ceea ce priveşte negocierile cu P.U.N.R., ele au fost îndelungate, dar s-au concretizat într-un acord pe baza căruia se va alcătui un protocol şi, mai tîrziu, o echipă guvernamentală. Negînd existenţa unui amestec prezidenţial în chestiunea remanierilor guvernamentale, dl. Pîslaru a declarat: "la Cotroceni nu se fac guverne!" "Este normal ca primul ministru să ţină la formula sa guvernamentală, a continuat deputatul P.D.S.R., dar această formulă poate fi îmbunătăţită. Însă, oricare ar fi condiţiile rezultate în urma unor negocieri, premierul nu va fi schimbat, el dovedindu-se un bun tehnician, o persoană loială, cu bun simţ şi echilibrată". În opinia d-lui Pîslaru "actuala cascadă de injurii" din presă este obişnuită în climatul nostru politic, ea fiind normală pentru orice prim ministru de stînga.

În conferinţa de presă a P.S.D.R., Sergiu Cunescu, preşedintele acestei formaţiuni politice, a declarat că este sceptic în ceea ce priveşte intrarea P.U.N.R. în Executiv, "formula fiind dezavantajoasă atît pentru Preşedinte, cît şi pentru Guvern".

În viziunea liderului P.S.D.R., guvernul P.U.N.R.-P.S.D.R. (dacă se va forma) nu va fi decît o soluţie intermediară între actualul executiv şi cel care va include şi partidele Convenţiei Democratice. La finalul întîlnirii, Sergiu Cunescu a menţionat că "în acest moment mingea este la Ion Iliescu şi vom vedea dacă va marca sau va trage de timp".

CAFEAUA DE DIMINEAȚĂ

"Sărac în țară săracă", spune "Doina" lui Eminescu

Aurel LEON

Conchistadorul Fernand Cortes (1485-1547), în acțiunea lui de cucerire a Mexicului, ca să-l poată captura pe împăratul aztecilor, Montezuma (1502-1520), recurge la un șiretlic. Se împrietenește cu prințesa aztecă Malinalli, care îl învață cum să-l recunoască într-un alai de războinici pe adevăratul împărat. Adresîndu-i o întrebare, el răspunse. Deci nu era cel adevărat. Împăratul nu avea voie să răspundă decît prin intermediar. Așa era protocolul la azteci. Împăratul avea, ceea ce numim astăzi, purtător de cuvînt. Așa e azi la noi. În primii ani de domnie, Ion n-avea așa ceva. Nici Neculai n-a știut ce e asta. El a avut-o pe Ileana, "purtătoarea de noroc", și-i era destul. Ce făcea, făcea singur, pe barba lui. Ion a călătorit la azteci și, cum s-a întors, și-a tocmit un "portă voce", pe dl. Traian Chebeleu, zis "ambasadorul". Cînd are ceva important de comunicat țării, convoacă la Palat scribii și-l trimite pe Chebeleu să spună lecția, în calitate de purtător de cuvînt. Și "ambasadorul", acreditat la Cotroceni, învîrte flașneta. Tot ce spune el nu-l privește pe președinte, e tangențial. Dacă, așa cum s-a întîmplat mai zilele trecute, Chebeleul mai calcă-n strâchini și, în loc să pună la flașnetă "valsul rozelor", pune "sîrba popilor", intervine președinția și cere "pardon". În felul acesta, președintele e scutit să mai dea ochii cu țara, dumnealui stă de veghe pe puntea de comandă și privește atent în zare să vadă de nu se apropie niscaiva sindicaliști. Moda a prins, și la ora asta au "chebeleu", scuzați, un purtător de cuvînt. Fiecare ministru, fiecare director, fiecare șef mai mare, cu speeker-ul lui. S-a umplut țara de purtători de brașoave, încît e ca la azteci, rar se întîmplă să-l auzi pe adevăratul Montezuma!

Cînd au început tratativele de la Cotroceni dintre președinte și partidele politice, se pare că nu era adevăratul președinte, adică cel din 1990, ci un altul, mai abil în a "duce cu prețul", mai aplecat spre teorie de dragul teoriei. Cel puțin ultima întîlnire, cea cu Convenția Democratică, a fost, după unii, "apă de ploaie", după alții, cum a declarat dl. Dinu Patriciu (P.L.'93): "am sentimentul unui petitor care, drept răspuns, primește în cap florile cu care s-a prezentat. Președintele Iliescu consideră consecințele și rezultatele crizei drept o fatalitate."

Presupunînd că cel care a fost prezent în sala discuțiilor de la Palat era chiar Montezuma, avîndu-l alături pe consilier și pe ambasador, să încercăm a sta de vorbă cu "Împăratul" fără intermediar, adică privindu-ne ochi în ochi. Pentru ceremonie să ne închipuim că Ion I își găsește puloverul din decembrie '89, redevine Ion Iliescu și astfel i se poate adresa întrebarea: "de ce trișăm, declarînd una și făcînd alta?" Armata de experți, știuți și neștiuți, știu exact care-i baiul și ne supraveghează, amuzați de naivitatea noastră, cum ne furăm căciula singuri! Dacă jucăm pe-o anumită carte, cel puțin spuneți-o deschis, cinstit, să dispară impresia de manipulare. Nu este măcar unul din grația președintelui să nu fie un "fost", și încă unul marcant. Pînă și acest domn Traian Chebeleu - scrie Vadim, care le știe pe toate - a fost secretar al lui Nicu Ceaușescu. Dacă ținești așa de mult la Putere și nu vă luați decît oameni verificați, cu dosare aprobate de Securitate, spuneți-o deschis ca să nu murim proști. Cine ne duce la faliment?

Numai umbra spinului

Țara abia-și trage sufletul și d-voastră faceți teorie, iar dl. Văcăroiu statistici. E ziua nașterii Luceafărului. Să-l cinstim, ascultînd "Doina", cea cu "Ne-a umplut omida cornii" și cu "Numai umbra spinului/ La ușa creștinului" și să-i ilustrăm jalea. Omul de rînd nu dorește să intre în jocul cu Ion cel adevărat, el știe că e în pragul disperării. Ferească Dumnezeu de omul care nu mai are ce pierde! Am ajuns să ne rugăm prin cimitire: "ieșiți voi, să intrăm noi, că nu avem nici cu ce ne cumpăra un sicriu".

Îți sălbăticești neamul, Montezuma, îl distrugi prin lipsuri; ce va rămîne după neamul aztec: numai umbra spinului... Cere o situație a nașterilor și a deceselor, cîți copii sînt abandonați, cîți pensionari se sinucid, și te vei îngrozi, împărate! Au ajuns oameni fiare, în curînd vor deveni canibali, la propriu, acum sînt doar la figurat. Nu mai există nici o frică de autoritate, fiecare face ce vrea, ia de unde poate.

În primăvara care vine, ciobanii strigă disperați: "Ce facem, bace? S-au bucșit cojoacele de păduchi și de căpușe! Ne sug tot sîngele!"

Și știi, Împărate, ce face baciul? Nu zîmbește și începe dezvoltarea teoriei. Întoarce pe dos cojocul și apoi îl îngroapă, lăsînd afară doar o mînecă. Sufocați, paraziții se retrag spre capătul de mînecă și fug.

E timpul s-o scurtăm cu vorbăria și să încercăm a ne reveni și a judeca la rece. Drept șuviță de apă rece, să recurgem la "Satira a III-a":

"Și acum priviți cu spaimă fața noastră sceptic rece

Vă mirați cum de minciuna astăzi nu vi se mai trece?

Cînd vedem că toți aceia, care vorbe mari aruncă,

Numai banul ei vînează și cîștigul fără muncă.

Azi, cînd fraza lustruită nu ne poate înșela,

Astăzi alții sînt de vină, domnii mei, nu este așa?"

Mai departe, e rîndul nostru să nu avem elemente de referință. ■

Corespondență prin fax din Germania

Republica și "modelul" ei (II)

Ioan CONSTANTINESCU

Alături de întrebarea - cum (și dacă) poate fi evitată definirea noastră prin negație? -, se pune acum o alta, poate lămuritoare sau, dimpotrivă, aducătoare de derută: nu există cumva, în istoria noastră, o epocă (epoci) în care noua democrație de după Revoluție să-și regăsească, așa ca într-un început, principalele ei valori?

Într-un articol publicat în "Timpul" (1880), **Calumniare audactor, compor aliquid haeret**, Eminescu scria despre constituția din 1866 și despre instituțiile liberale ale României din a doua jumătate a secolului al XIX-lea ca despre opera Partidului Conservator. Principiile fundamentale ale acelei constituții, derivate din ideile politice ale lui Simeon Bărnuțiu, din dreptul roman și din doctrinele etice luministe ale filozofiei germane, erau, între altele:

a) autonomia și unitatea țării;

b) abolirea privilegiilor de clasă;

c) egalitatea cetățenilor în fața legii;

d) accesul tuturor la funcții în stat;

e) libertatea individului.

Aceste principii nu sînt formulate în cu totul alți termeni de Republica de după Revoluție. Iată, deci, am fi înclinați să spunem: ne putem defini cu adevărat prin trecutul nostru cel bun și **prin afirmație**. Dar, astfel, dilema despre care vorbeam se adîncește: nu ne mai definim **prin** negație, ci **ca** negație, întrucît nici statul condus de Alexandru Ioan Cuza, nici cel de după răsturnarea lui, la 11 februarie 1866, n-a fost o republică, chiar dacă "Galibardi, de-acolo de unde este el, a scris atunci" (așa cum ne informează Conu' Leonida) "o scrisoare către națiunea română" în care, între altele, "spunea: (...) Să trăiască Republica! Vivat Prințipatele Unite!".

Cum republica este, în multe sensuri, negația monarhiei, nimic mai paradoxal, deci, decît să definim Republica noastră de după Revoluție prin virtuțile monarhiei, cu atît mai paradoxal cu cît unul dintre principiile constituției din 1866 era monarhia constituțională ereditară.

Argument ereditar, s-ar spune, față de bănuiala (vai!) de monarhism ce ar putea pluti deasupra acestor rînduri, bănuială care i-ar sensibiliza sau chiar răni pe unii ziariști de la "Dimineața", "România Mare", "Europa" sau de la alte bine profilate publicații.

Chiar și așa, nu ne putem opri totuși gîndul: se poate ca acest paradox să fie un **dat** al istoriei noastre, ca și alte paradoxuri ale ei? Întrebarea este abia motivată politologic, dar înțelesul ei este consolidat de două fapte istorice:

a) constituția din 1923 (mai liberală decît cea din 1866), folosită, de altfel, ca model (unul dintre modele) pentru constituția de astăzi;

b) evoluția și structurarea societății românești după primul război mondial pînă către mijlocul anilor '30.

Fără a fetișiza democrația românească a acelui timp care, prin caracterul ei vulnerabil, a favorizat pînă la urmă, ca și democrația Republicii de la Weimar, ascensiunea dreptei, ea este totuși, din pünct de vedere politic, cea mai luminoasă epocă a istoriei noastre moderne. România a cunoscut atunci un adevărat pluralism politic (partidul comunist a fost interzis abia în anul 1924) iar libertatea individuală, cu toate limitările economice pe care le vor fi resimțit unele categorii sociale, era o realitate concordantă în exterior cu autonomia și independența țării. Paradoxul definirii noastre devine, așadar, prin invocarea trecutului, mai puțin paradoxal, el se îndulcește chiar, dacă avem în vedere și prezentul, mai exact, o împrejurare de după Revoluția din 1989: deși modelul democrației germane ne era mai la îndemînă decît altele și deși economia socială de piață a dat acolo cele mai bune rezultate cunoscute de istoria post-belică (**Germania este o republică**), unele personalități politice din România de astăzi preferau (preferă) "modelul suedez" - dovedit, între timp, falimentar -, **Suedia fiind o monarhie**.

Ironie a istoriei sau paradoxul definirii noastre amenință să devină destin? Altfel spus: este republica - republică imposibilă?

La această întrebare, Henri Monnier dădea, în urmă cu mai mult de un secol, un răspuns demn de personajul său, Joseph Prudhomme:

"- De ce, domnule, nu e posibilă republica în Franța?

- Pentru că Franța este prea mare.

- Și în Belgia?

- Pentru că este prea mică.

- Totuși Olanda a avut instituții republicane.

- Da, dar Olanda este o țară de mlaștini.

- Iar Elveția?

- Elveția este o țară muntoasă.

- Și Statele Unite?

- Este o țară maritimă. Vedeți deci că republica este imposibilă."

Cum România este o țară muntoasă, dar și maritimă, o țară nu lipsită de mlaștini, nici prea mare ca Franța, nici ca Belgia, prea mică, ce răspuns ne-ar da, la întrebarea noastră, un Henri Monnier contemporan? Că republica-republică nu este posibilă fiindcă ea are rădăcini antecedente în... monarhie? Sau poate Conu' Leonida, cu perspicacitatea lui tulbure și cu entuziasmul lui păgubos, ne-ar propune soluția unei republici... monarhice care ar avea șansa să fie acceptată chiar și de cei ce fac alergie doar la auzul cuvintelor "monarhie", "rege" ș.a. din aceeași familie...

Dincolo de orice aluviuni de lectură și de "strabismul" pe care-l provoacă o asemenea ochire comică asupra temei noastre, întrebarea privitoare la definirea de sine a noii republici rămîne una dintre cele mai dificile. **(Augsburg, ianuarie 1994)**

După o nemeritată pauză, Naționalul ieșean reia spectacolele cu piesa

SINUCIGAȘUL de Nicolai Erdman

Dorin POPA

Premiera piesei "Sinucigașul" a avut loc într-un moment nu tocmai prielnic, la sfîrșit de stagiune, pe 12 iulie 1993. Nu tocmai prielnic, pentru că, imediat după aceea, toată lumea a intrat în vacanță - și trupa teatrului la fel - iar piesa, nu știu din ce motive, nu s-a mai jucat pînă acum. Se vor relua spectacolele duminică, 16 ianuarie a.c., deci, după mai bine de șase luni. Cînd am văzut-o din nou pe afiș, m-am bucurat pentru că-mi plăcuse mult montarea realizată de regizorul Mircea Marin, îmi plăcuse jocul trupei, în ansamblu, și, în special, al cîtorva actori. Scrisesem la vremea respectivă, tot în "Monitorul", o entuziastă cronică după premieră intitulată: "O excelentă premieră - "Sinucigașul". Dar poate că faptul artistic de calitate este ca vinul bun - pe amîndouă nu le uiți ușor. Îmi dau seama că acum, după șase luni, țin minte perfect spectacolul cu "Sinucigașul" și nu regret niciunul din cuvintele frumoase pe care le-am scris, atunci, despre Marfa Axenți, autoarea scenografiei, despre viziunea regizorală și despre actorii :Teodor Corban, Dan

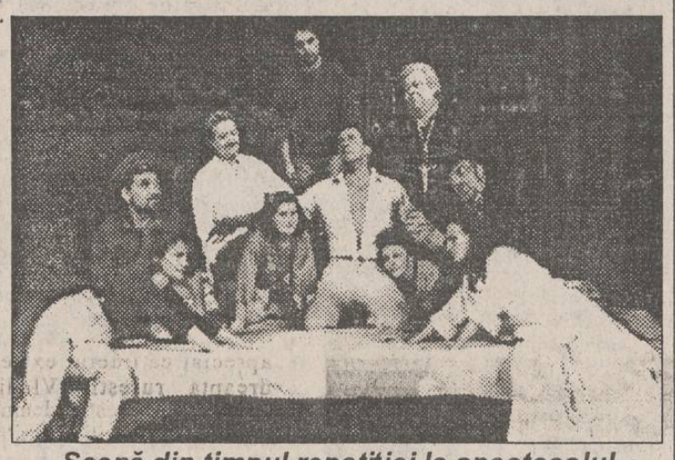

Scenă din timpul repetiției la spectacolul "Sinucigașul" de Nicolai Erdman

Aciobăniței, Liviu Manoliu, Ruxandra Bucescu și Petru Ciubotaru. Pot chiar, comparînd jocul de acolo cu jocul din "Bertoldo la curte", să afirm că Petru Ciubotaru a muncit mai mult pentru rolul din "Sinucigașul". Poate acum, la reluarea spectacolului, este timpul să spun și ceea ce atunci am trecut, fără voia mea, cu vederea. Și anume că Tatiana Ionesi și Monica Bordeianu realizează un redutabil tandem, plin de farmec, și că jocul actorilor Pușa Darie, Gheorghe Marinca și Georgeta Păduraru este demn de luat în seamă. Deși îmi amintesc perfect de bine piesa montată la Iași și chiar dacă am vizionat de două ori spectacolul, cred că mă voi duce, din nou, a treia oară, doar spre a revedea trei bijuterii artistice realizate de Teodor Corban, Dan Aciobăniței și Petru Ciubotaru.

În rolul sinucigașului, actorul Ion Sapdaru nu dezamăgește. Primul spectacol din noua serie cu "Sinucigașul" poate fi urmărit mîine, 16 ianuarie, de la ora 19.00, în sala mare a teatrului. ■

ULTIMUL VAGON POȘTAL

De ce nu mai sînt director general la TEROM S.A.

În gazeta dumneavoastră au apărut, consecutiv, în zilele de 13 și 14.01.1994, articole prin care se informează opinia publică că în cadrul S.C. TEROM S.A. se află o situație explozivă, determinată de faptul că Sindicatul Liber Terom a cerut conducerii să demisioneze și că nu s-a dat curs acestei solicitări.

Referitor la cele două articole, țin să precizez următoarele:

Hotărîrea mea de a renunța la funcția de director general fusese luată de mai mult timp, determinată de starea sănătății.

Întrucît în ultima perioadă s-au produs în cadrul unității, în mod artificial, stări de conflict nejustificate de vreun factor nou apărut și avînd în vedere că aceste stări, pe lîngă faptul că mă împiedică să-mi desfășor activitatea, au o influență gravă asupra stării mele de sănătate, în ziua de 11.01.1994 am comunicat celor doi reprezentanți ai F.P.S., în Adunarea generală a asociaților, hotărîrea mea irevocabilă de a renunța la funcția de director general din motivele sus menționate.

Această hotărîre i-a fost comunicată și d-lui Livint, în prezența celor doi reprezentanți ai F.P.S.

Din aceste motive, Adunarea generală a asociaților, convocată pe data de 11.01.1994, s-a amînat pentru ziua de 19.01.1994, cînd se va stabili și noul Consiliu de administrație.

În ceea ce mă privește, consider că această măsură nu este de natură să rezolve problemele grele cu care se confruntă toată economia națională și, deci, și S.C. TEROM S.A. Iași.

Ceea ce aș dori să comunic în final este ca noul Consiliu de administrație să aibă succes în misiunea pe care o va prelua iar colectivului de salariați îi solicit să-i acorde tot sprijinul și să dea dovadă de maturitate și unitate pentru a respecta deciziile și măsurile stabilite de noua conducere a S.C. TEROM S.A.

Director general,
ing. C. STAN

MONITORUL JURIDIC

Răspunsuri la întrebările și scrisorile adresate rubricii noastre

■ *Facilități și drepturi pentru veterani și invalizi de război, văduve de război - noi reglementări*

D-nul Răileanu Florentin - din Iași.- ne solicitați să vă precizăm ultimele reglementări legislative privind acordarea de facilități veteranilor și invalizilor de război.

În luna decembrie a fost dezbătută în cadrul Parlamentului României o nouă reglementare privind drepturile pentru veteranii și invalizii de război precum și pentru văduvele de război. Vă precizăm că pînă în prezent nu a fost publicată în Monitorul Oficial al României legea respectivă. Vom reveni cu precizările necesare la rubrica noastră, în momentul publicării Legii în Monitorul Oficial al României. Vă rugăm să urmăriți apariițile viitoare ale rubriciii noastre.

■ *Închirieri active la societăți comerciale*

Un salariat anonim al Societății Comerciale "Spiroca" S.A. Iași ne întreabă în ce condiții poate fi închiriat un bun aparținînd societății. Prevederea de închiriere pentru bunurile Societăților comerciale este reglementată de HG nr. 1228/1990 cu modificările ulterioare. În principiu, închirierea bunurilor se va efectua prin licitație și numai în cazuri de excepție, cînd nu sînt ofertanți mai mulți, licitația nu este obligatorie. O condiție prealabilă, obligatorie pentru închirierea bunului aparținînd Societății comerciale, o constituie aprobarea de către reprezentanții Fondului Proprietății de Stat și Fondului Proprietății Private. Referitor la determinarea cuantumului chiriei - precizăm că se vor avea în vedere următoarele elemente: valoarea bunului închiriat, amplasarea acestuia în zone de interes, dotările de care beneficiază bunul, nivelul chiriei pe piața internă sau externă pentru bunuri similare, după caz, importanța socială a activității pentru care urmează a fi folosit bunul închiriat. Desigur, se mai pot avea în vedere și alte elemente de asemenea natură.

Pentru edificarea completă a dvs., vă sfătuim să vă adresați juristului și contabilului șef al Societății la care sînteți salariat.

■ *Norme metodologice privind selecționarea managerilor și încheierea contractului de management*

Primind numeroase telefoane în legătură cu elaborarea și publicarea metodologiei privind selecționarea managerilor și încheierea contractului de management - astăzi sîntem în măsură să vă informăm.

În săptămînalul pentru oamenii de afaceri, "Adevărul economic" nr. 1-2 (1-14 ianuarie 1994) - au fost publicate Normele metodologice privind selecționarea managerilor și încheierea contractelor de management elaborate de Fondul Proprietății de Stat. De asemenea, în același număr al săptămînalului a fost publicat modelul contractului de management. Important de reținut este că aceste norme sînt aplicabile societăților comerciale în care Fondul Proprietății de Stat deține peste 50% din capitalul social. Vă informăm, de asemenea, că lista manegerilor și administratorilor ce vor fi revocați se întocmește de Fondul Proprietății de Stat și se va transmite lunar pentru afișare filialelor locale ale F.P.S. și F.P.P., ministerelor de resort, autorităților executive locale și Oficiului Național al Registrului Comerțului.

Conform Normelor metodologice la care ne-am referit, contractul de management se va încheia în formă scrisă. În termen de 15 zile de la data semnării contractului, acesta se va depune, împreună cu semnăturile managerului, spre înregistrare la Registrul Comerțului în a cărui rază teritorială se află sediul societății comerciale.

■ *Ajutoare bănești pentru încălzirea locuințelor în perioada 1 noiembrie 1993 - 30 aprilie 1994*

D-na M.A., din Iași, ne solicită să-i precizăm cui trebuie să se adreseze pentru acordarea ajutorului bănesc de 5000 lei care se acordă în baza Legii nr. 87/1993, fiind salariată la o societate comercială cu capital de stat.

Conform Legii nr. 87/1993, în situația dvs. urmează să vă adresați cu o cerere și actele doveditoare necesare conducerii societății comerciale la care sînteți angajată.

Ajutorul bănesc de 5000 de lei ce se acordă conform Legii sus menționate este neimpozabil, se evidențiază separat de celelalte drepturi și nu se ia în calcul la stabilirea altor drepturi și obligații prevăzute de normele legale în vigoare.

Conform legii, ajutorul pentru încălzire se suportă de către unitate din aceleași fonduri ca și drepturile bănești care constituie taxa de calcul la acordarea ajutoarelor. **(Consilier juridic, Mina LOZONSCHI)**

NOTĂ: Redacția cotidianului "Monitorul" acordă consultații periodice gratuite pentru persoanele cu venituri modeste în zilele de miercuri și vineri, între orele 14.30-17.30

Vă așteptăm cu interes scrisorile dvs., în dorința de a vă informa și clarifica unele probleme de interes personal sau general.

Din scrisorile, telefoanele și audiențele zilei

■ Cetățenii nu sînt luați în seamă la Administrația Financiară

Dl. Vasile Frunză, Iași, contestă programul de încasare a impozitelor la Administrația Financiară a municipiului Iași. Activitatea la ghișeele de încasare nu începe la 7,30 dimineața, cum s-a anunțat, ci de-abia la orele 8,00, cînd se face și încălzirea... calculatoarelor. De la 7,30 la 8,00 este timpul de servit cafeaua, de discuții și de sosire la serviciu a salariaților. Timpul de constituire a cozilor care începe a se înfiripa mult mai devreme.

■ Nu-i obligatoriu ca salariatul să fie membru de sindicat

D-na Maria Țurcanu, S.C. IASIMCOOP Iași, din luna iunie 1993 sînteți obligată, spuneți, să plătiți cotizația de sindicat pe statul de plată. Dacă nu plătiți, vi s-a spus, pierdeți sporul de vechime și vi-i afectat concediul de odihnă. Nu toți angajații dintr-o întreprindere sînt sindicaliști și deci calitatea de salariat nu are nici o legătură cu aceea la care vă referiți. Deci, sînt lipsite de valoare spusele pe care le auziți.

■ Muncitorii de la atelierul de tîmplărie a S.C. APOLONIA S.R.L. au fost aruncați în stradă de agenții PROTGUARD

D-nii Gh. Nechifor, lider sindical, Vasile Iacob, vicelider, Dan Simion, Lucia Dorin, Gabriela Rotaru, Dorin Florea, Mihai Chirica, Aurel Simion. La 23 octombrie 1993, S.C. MOLDOMOBILA S.A. a vîndut atelierul său de tîmplărie, din str. Uzinei nr. 59, către S.C. APOLONIA S.R.L. - fără ca terenul și clădirea să-i aparțină. Șef al atelierului a fost numit dl. Petru Necula, fost director la I.P.L. Iași, destituit la Revoluție, astăzi pensionar. Deosebit, au mai fost angajați în diferite munci administrative, neproductive, încă patru persoane. De asigurarea materiei prime corespunzătoare și a sculelor necesare nu se ocupă nimeni. Cei 30 de angajați nu-și pot realiza normele de muncă și nici cîștigurile necesare întreținerii familiei. Solicitînd administrației să-și îndeplinească îndatoririle - mai ales în ceea ce privește aprovizionarea - aceasta a apelat, în ziua de 14 ianuarie a.c., la agenții PROTGUARD care s-au prezentat la atelier și au procedat, sub somație, la evacuarea personalului muncitor. Însuflețiți de agenții Balan și Florea, agenții luptători și-au făcut datoria. Muncitorii au rămas pe drumuri. Sindicatul, dar și Primăria, trebuie să intervină.

■ Nu arabi, ci persani

Dl. M.A.W., Iași: "Pe data de 11 ianuarie 1994, în cotidianul «Evenimentul» a apărut un articol intitulat «Conflictul dintre doi studenți arabi s-a încheiat la Tribunal», în context vorbindu-se însă despre doi iranieni. Oare dl. redactor Florin Dimitriu să nu știe că iranienii nu sînt arabi, ci persani? Au mai fost asemenea greșeli, asupra cărora ne-am pronunțat prin scrisori asemănătoare, dar fie că nu ni-s citite rîndurile, fie că autorilor le este rușine să-și recunoască golurile în cultură.

Rugăm, faceți dumneavoastră precizarea pentru cititori că iranienii nu sînt arabi, ci sînt persani, precum și românii nu sînt țigani italieni, ci sînt români de la... daci și romani."

■ Apa rece nu-i treaba R.A.J.A.C. Dar a cui?

Locatari ai blocului Z5, din str. Strămoșilor nr. 1, se plîng că nu au de două zile apă rece în apartamente. Apa caldă curge după programul stabilit, dar e foarte fierbinte, iar ei sînt nevoiți să aștepte răcorirea ei pentru a o folosi și în locul apei potabile. Inginerul Roșu de la R.A.J.A.C. susține că aceasta nu-i treaba lor. Dar cu ce s-o fi ocupînd R.A.J.A.C. dacă a abandonat pînă și problema apei potabile?

■ Ce se întîmplă cu iluminatul?

Dl. Constantin Cojocea, cartier Mircea cel Bătrîn, Iași. O macara a lucrat miercuri și joi la scosul stîlpilor de iluminat de pe str. Trotuș - din fața Spitalului de Recuperare - între Policlinica Balneară și Gara Nicolina. Apoi a astupat gropile. Ce s-o fi întîmplînd cu iluminatul electric în zonă? La rubrica "Sigur vă interesează!", din "Monitorul", RENEL nu informează nimic despre lucrarea respectivă, deși, acum, e vorba chiar despre desființarea unui segment din rețeaua electrică!

■ OROSTIM lipsește din farmacii

D-na Elena Baciu, din str. Aleea Rozelor nr. 8, bl. D2, sc. A, et. 3., ap. 15, ne-a informat că are nevoie de medicametul Orostim; l-a căutat la unele farmacii - str. Socola, Cantemir, Podul de Piatră și la unitatea particulară din bulevardul Chimiei, stația de tramvai Podu Roș - și a constatat nu numai lipsa lui din rafturi, ci și faptul că produsul nici nu-i cunoscut. D-na Baciu, ca și noi, face apel către conducerea societății IASSYFARM să împrospăteze cunoștințele personalului cu noul produs care să se regăsească în farmacii. Un îndemn și pentru producătorul medicamentului.

■ Autor al bulibășelii

D-na Frosa A. Aciu, str. Ion Creangă nr. 17, bl. U2, referindu-se la o însemnare a d-lui George Butnaru, publicată la 4 ianuarie la această rubrică, consemnează: "brambureala, bulibășeala și creația acestui bloc aparțin d-lui Butnaru încă din 1979, pentru că a fost administrator, președinte etc. în majoritatea timpului - și care vor fi descurcate de către o expertiză judecătorească".

■ "Porni Luceafărul"

Dl. Avram, de la Inspectoratul pentru Cultură al județului Iași, ne-a comunicat: sîmbătă, 15 ianuarie a.c., va avea loc spectacolul-pelerinaj "Porni Luceafărul" - realizator Cristina Anca Ciubotaru. Participă Teatrul "Luceafărul", Casa Pogor, Muzeul Eminescu, studenți ai Academiei de Teatru și ai Universității "Mihail Kogălniceanu", elevi de la Liceul "Eminescu", de la Asociația "Copiii pentru copii" și de la Școala generală nr. 39.

Spectacolul începe la orele 16,30, pe treptele Teatrului "Luceafărului", apoi se va merge spre Teiul lui Eminescu - cu oprire la Statuia poetului din fața Bibliotecii Universitare, unde va avea loc un recital literar-muzical. De asemenea, la Teiul lui Eminescu se va desfășura un spectacol de muzică și poezie.

■ Nomenclatorul străzilor

D-na Valeria Popa, Iași: multor străzi li s-a schimbat denumirea înainte, dar mai ales după decembrie 1989. Au apărut și tăblițe indicatoare stradale cu noua denumire. Pe cînd însă un ghid, un nomenclator al străzilor, sub formă de broșură, care să se vîndă contra cost chiar în incinta Primăriei: la cozile de la Administrația Financiară, la birourile unde se colectează actele și se formează dosarele pentru alocația copiilor, unde se înregistrează declarația bunurilor, la Registrul Agricol etc. El este util și de stringentă trebuință pentru orice cetățean al Iașului - și despre asta s-au mai făcut consemnări în ziarul nostru. **(Ion N. OPREA)**

Start în Divizia A la handbal feminin

H.C. Aura Iaşi - Universitatea Bacău

■ *Partida va avea loc mîine, în Sala Polivalentă, de la orele 10,00*

După un sezon lipsit de competiţii interne, datorită participării lotului naţional la C.M. din Norvegia, astăzi şi mîine, în opt săli din ţară se va desfăşura prima etapă a Campionatului Naţional de handbal feminin. Pentru echipa ieşeană H.C. Aura acest start va avea loc mîine, în Sala Polivalentă din Iaşi, adversarele fetelor antrenorului Cornel Bădulescu fiind jucătoarele de la Universitatea Bacău - cu puţin timp în urmă, un nume de referinţă în handbalul european. Pentru Aura, acest meci are o importanţă deosebită, constituind - alături de partida de miercuri cu Rulmentul Braşov - una din ultimele repetiţii înaintea examenului european de la sfîrşitul săptămînii viitoare cu finalista Cupei E.H.F., echipa franceză C.S.L. Dijon. Deşi echipa băcăuană nu mai este aceeaşi care a cîştigat Cupa Cupelor, spectatorii ieşeni vor avea ocazia să aplaude cîteva jucătoare de valoare, printre care o amintim pe foarte tînăra Narcisa Iecuşanu, una din revelaţiile recent încheiatului "Trofeu al Iaşului", componentă a lotului de tineret. Nu ne îndoim însă că Lăcrămioara Pintilei, Daniela Iosub, Alina Grosu, Ileana Popovici şi celelalte fete de la Aura vor juca la potenţialul maxim, pentru a păşi cu dreptul în noua ediţie de campionat.

Partida începe de la ora 10,00 şi va fi condusă de cuplul de arbitri M. Stăncilă - N. Iancu. **(G.I. NICOLAE)**

P.S. Primele două partide ale campionatului vor avea loc astăzi: Rulmentul Braşov - Hidrotehnica Constanţa şi Chimistul Rm. Vîlcea - Şuiorul Construcţii Baia Mare. Mîine se vor mai juca meciurile: C.F.R. Craiova - Rapid ALEX COM Bucureşti; Politehnica A.E.M. Timişoara - Fibrex Săvineşti şi Oţelul Galaţi - Silcotub Zalău.

Cotidianul MONITORUL oferă 100.000 lei echipei feminine de handbal AURA în cazul calificării pentru semifinalele Cupei E.H.F.

Alţi eventuali sponsori interesaţi de această iniţiativă sînt invitaţi să ne contacteze.

RUGBY

Astăzi începe Turneul celor cinci naţiuni

■ *Meciul Franţa - Irlanda va fi transmis de T.V.R. pe programul 1, de la ora 16,00*

Începînd de astăzi, cei cinci monştri sacri ai sportului cu balonul oval de pe continentul nostru (Franţa, Anglia, Scoţia, Ţara Galilor şi Irlanda) vor lua startul într-o nouă ediţie a Turneului celor cinci naţiuni. Primele partide vor avea loc la Paris (Franţa - Irlanda) şi Cardiff (Ţara Galilor - Scoţia). Vă reamintim că ediţia 1993 a turneului a constituit un marş triumfal pentru echipa Franţei, "cocoşii" cîştigînd toate cele patru partide disputate şi realizînd "Marele Şlem".

Meciul Franţa - Irlanda va putea fi urmărit şi de telespectatorii români pe programul 1 al T.V.R., cu începere de la ora 16,00. **(GIN)**

În Franţa rubgyul este sportul rege

Suflet de microbist

Autograful lui Hastings

Poate o să vi se pară curios, dar în Franţa sportul-rege nu e fotbalul, ci rugby-ul. Am jucat odată la Lyon finala unei întreceri universitare de fotbal şi, în ciuda dramatismului ei, în ciuda faptului că s-a încheiat la penalty-uri, acea finală nu a adus în tribune decît vreo două sute de spectatori. Sărbătoarea a început abia atunci cînd în locul porţilor de fotbal s-au montat haşurile de rugby: atunci fanfara a început să cînte şi toată suflarea din campusul universitar s-a strîns în jurul terenului, ovaţionînd fiecare acţiune. Francezii sînt de părere că rugby-ul e o treabă mult mai serioasă decît fotbalul...

Anul trecut, în februarie, se juca la Paris meciul Franţa - Scoţia. O lume nebună, nebună, nebună a salutat triumful echipei lui Pierre Berbizier, un triumf datorat preciziei în lovituri de picior a lui Didier Camberabero şi unui eseu norocos înscris de Thierry Lacroix. Se cam temeau francezii de acel meci şi se temeau în special de fundaşul scoţian Gavin Hastings, care le marcase în medie 10 puncte în fiecare din cele 7 întîlniri anterioare. Dar în acea zi soarta nu fusese de partea lui. După meci, pentru că în vestiarul francez era înghesuială mare, m-am dus în partea cealaltă, la scoţieni, şi l-am rugat pe Hastings să-mi spună cîteva cuvinte despre meci. "Nimic nu e mai teribil în rugby decît să înfruntî Franţa pe Parc des Princes. Presiunea publicului este îngrozitoare iar stadionul e o imensă cutie de rezonanţă." Apoi mi-a semnat un autograf chiar pe acreditarea pe care o purtam la gît şi pe care am expediat-o acasă cu prima scrisoare: o scrisoare care din păcate nu a mai ajuns niciodată.

Unde vreau să ajung? La Turneu, bineînţeles: un Turneu care ar fi putut să fie "al celor şase", lucru care nu mai prezintă nici o importanţă acum, cînd naţionala noastră e umilită în toate jocurile curioase. Rîndurile acestea sînt, în fond, dorul meu pentru atmosfera de sărbătoare pe care o generează rugby-ul, adevăratul sport-rege în Franţa, şi pentru Parc des Princes, imensă cutie de rezonanţă, cum îl numea Hastings. Şi, deşi nu-mi place să o recunosc, dorul meu de Franţa: o ţară în care scrisorile ajung întotdeauna la destinaţie... **(Eugen FLORESCU)**

Au părăsit arenele sportive în 1993

Matt Biondi - rechinul de apă dulce

■ *După locul 5 pe 100 m liber la Barcelona, Biondi şi-a acordat şase luni de gîndire, apoi şi-a anunţat retragerea...*

- 28 ani; 1,95 m; 90 kg.
- **Recorduri personale:** 50 m - 21,85 s; 100 m - 48,42 s (R.M. 1988); 200 m - 1:47,72; 100 m fluture - 53,01;
- **J.O.** 1984: aur la 4x100 m; 1988: aur la 50 m, 100 m, 4x100 m, 4x200 m, 4x100 m mixt; argint la 100 m fluture; bronz la 200 m; 1992: aur la 4x100 m, argint la 50 m.
- **C.M.** 1986: aur la 100 m, 4x100 m, 4x100 m mixt; argint la 100 m fluture; bronz la 50 m, 200 m, 4x200 m; 1991: aur la 100 m, 4x100 m, 4x100 m mixt; argint la 50 m.

Matt Biondi a părăsit competiţiile discret, pur şi simplu, într-o zi de aprilie. O "moarte" pe care a vrut-o dulce şi liniştită: fără tam-tam, fără conferinţe de presă. Aflat la Fort Lauderdale, în Florida, pentru prezentarea unei noi colecţii de slipuri, a anunţat în treacăt că nu va mai disputa competiţii. La 27 de ani putea punct final carierei.

De fapt, această decizie prinsese contur după J.O. de la Barcelona, care, în ciuda unor două noi medalii, a fost o imensă decepţie. Cel mai bun sprinter al anilor '80, recordmen mondial pe 100 m liber, singurul înotător la acea oră care coborîse sub 49 s, deţinător a nouă din primele zece performanţe din toate timpurile, neînvins timp de opt ani pe această distanţă, n-a reuşit decît un modest loc cinci. Era dovada evidentă a declinului. Acest eşec, combinat cu apariţia unor noi stele ca: rusul Popov (cel care în acest sezon a reuşit să coboare sub 49 s), brazilianul Borges sau lituanianul Majolis, toţi între 20-22 ani, a grăbit ieşirea lui Biondi din bazin.

De la Biondi au rămas mai întîi cifrele. Între 1985 şi 1988 el a bătut de patru ori recordul mondial la 100 m liber, pentru a-l aduce de la 49,36 - recordul lui Rowdy Gaines rezistase patru ani! - la 48,42 s. Ne vom aminti apoi de palmares, precum şi de incredibila colecţie de medalii olimpice şi mondiale. Totul, începînd cu primul titlu - şi primul record mondial - în 1984 la J.O. de la Los Angeles, cu ştafeta 4x100 m liber, atunci cînd era un puşti necunoscut şi terminînd cu ultima medalie de aur, în aceeaşi probă, opt ani mai tîrziu la Barcelona, cu ocazia - aveam să aflăm apoi - ultimei sale apariţii într-o competiţie oficială.

Matt Biondi după efortul cursei cîştigate

Exact la jumătatea acestui ciclu de opt ani s-a situat punctul culminant al carierei sale - J.O. Seul 1988. Deşi cu doi ani înainte, la C.M. de la Madrid, Biondi făcuse ravagii (7 medalii!), acesta a fost apogeul. Înaintea competiţiei, reporterii amatori de comparaţii evocau cele 7 medalii de aur ale lui Mark Spitz din 1972, aşa cum astăzi se încearcă paralela Van Almsick - Kristin Otto. Dar, pentru de două ori nişte amărîte de sutimi, Biondi n-a fost egalul ilustrului său predecesor. Al treilea la 200 de m, învins cu o sutime la 100 m fluture, el va reuşi totuşi cinci medalii de aur şi mulţi n-au ezitat să afirme că este o performanţă superioară, contextul fiind mai dificil decît pe vremea lui Spitz. Poate...

Apoi, el decide retragerea spre polo, sport pe care-l practicase cu succes. Retragerea în plină glorie - o imagine frumoasă. Dar nouă luni mai tîrziu, decepţionat de atmosfera de echipă, californianul se aruncă din nou între culoarele bazinului. Nu mai avea nimic de demonstrat, doar o nevoie nebună de a înota. În afară de asta, se serveşte de notorietatea sa pentru a îmbunătăţi statutul înotătorului american care a părăsit Universitatea sau pentru a vorbi de ecologie, domeniu spre care se pare că s-a orientat definitiv. La Barcelona, după patru ani în care nu mai coborîse sub 49 s, ar fi vrut să fie primul după Johnny Weissmüller care-şi păstrează titlul la 100 m liber, ar fi vrut să egaleze recordul celor 9 medalii de aur ale lui Mark Spitz, el avînd deja 6. Ambele obiective au fost ratate...

Deşi i se reproşează lui Biondi revenirea de după Seul, cu un lucru sînt de acord toţi specialiştii: prin Biondi spiritul nautic a căpătat o dimensiune sacră. **(G. ANGHEL)**

Agresorii lui Nancy Kerrigan au fost arestaţi la Portland

Au fost reţinute două persoane, în legătură cu atacul întreprins împotriva patinatoarei americane Nancy Kerrigan. Aceştia au fost arestaţi în Portland, Oregon, sub acuzaţia de conspiraţie. Unul dintre ei este body-guard-ul unei patinatoare rivale, Tonya Harding. Atacul împotriva lui Nancy Kerrigan a forţat-o pe aceasta să se retragă de la campionatele naţionale de patinaj ale S.U.A., cîştigate în final de Harding.

Programul Televiziunii Române

în perioada 17 - 23 ianuarie 1994

Luni, 17 ianuarie

TV 1 13,00 Calendar ● 13,30 Desene animate ● 14,00 Actualităţi ● 14,10 TVR Iaşi ● 15,00 TVR Cluj-Napoca ● 16,00 Avanpremiera săptămînii ● 16,15 Magazin agricol ● 16,45 Actualităţi ● 17,00 Emisiune în limba maghiară ● 18,30 Muzică uşoară ● 19,00 Clio ● 19,30 Desene animate ● **20,00 Actualităţi** ● 20,45 Politica într-un an ● **21,20 Teatru TV: Dimineaţă pierdută"** după romanul omonim de G. Adameşteanu ● 23,20 Actualităţi ● 23,40 Repriza a treia.

TV 2 14,00 Actualităţi ● 14,10 Magazin ● 14,30 Film serial: Oshin (22) ● 15,00 Ritmuri oltenesti ● 16,00 TVE Internacional ● 16,30 Film serial: Şi bogaţii plîng (28) ● 17,00 Veniţi cu noi pe programul doi! ● 20,00 ZDF. Telejurnal în limba germană ● 20,30 Desene animate ● 21,00 TVM ● Mesager ● 21,30 Limbi străine (engleză americană) ● 22,00 TV5 Europe. Telejurnal în limba franceză ● **22,30 Film artistic: O ţintă îndulşătoare** (Franţa, 1992).

Marţi, 18 ianuarie

TV 1 7,00 TVM ● Telematinal ● 10,00 Actualităţi ● 10,05 Calendar ● 10,30 Limbi străine ● franceză ● 11,00 Video-lexicon ● 11,30 Lumină din lumină ● 12,30 1001 audiţii ● 13,00 Desene animate ● 14,00 Actualităţi ● 14,10 TVR Iaşi ● 15,00 TVR Cluj-Napoca ● 16,00 Arte vizuale ● 16,25 Povestea vorbei ● 16,45 Actualităţi ● 17,00 Convieţuiri ● 18,00 Pariaţi pe campion! ● 18,30 Tele-discul muzicii populare ● 19,00 Cultura în lume ● 19,30 Desene animate ● **20,00 Actualităţi** ● 20,45 Ce-i de făcut? ● **21,15 Teatru TV: Dimineaţă pierdută** - ultima parte ● 23,15 Studioul muzicii uşoare ● 23,40 Actualităţi ● 0,00 Insomniile românului.

TV 2 14,00 Actualităţi ● 14,10 Colores ● 15,05 Jazz magazin ● 16,00 TVE Internacional ● 16,30 Film serial: Şi bogaţii plîng (29) ● 17,00 Magazin economic ● 19,00 Film serial: TECX - ultimul episod ● 20,00 ZDF ● 20,30 Desene animate ● 21,00 TVM ● Mesager ● 21,30 Limbi străine (franceză) 3 22,00 TV5 Europe ● 22,30 Credo.

Miercuri, 19 ianuarie

TV 1 7,00 TVM ● Telematinal ● 10,00 Actualităţi ● 10,05 Calendar ● 10,30 Limbi străine (engleză) ● 11,00 Bariera numerelor ● 11,30 Java ● 12,30 1001 audiţii ● 13,30 Desene animate ● 14,00 Actualităţi ● 14,10 TVR Iaşi ● 15,00 TVR Cluj-Napoca ● 15,45 Film artistic: Piratul (SUA, 1952 - I) ● 16,45 Actualităţi ● 17,00 Să fiu eu însumi ● 17,50 Medicina pentru toţi ● 18,15 Tezaur ● 19,00 Studioul economic ● 19,30 Desene animate ● **20,00 Actualităţi** ● 20,45 Ce-i de făcut? ● **21,15 Film serial: Omul de la Ritz** - ultimul episod ● 22,15 Interpreţi îndrăgiţi ai cîntecului popular ● 22,30 Noi frontiere ● 23,15 Actualităţi ● 23,35 Confluenţe ● 0,20 Poesis.

TV 2 14,00 Actualităţi ● 14,10 Peisaje ● 15,05 Întîlnirea de la miezul nopţii (reluare) ● 16,00 TVE Internacional ● 16,30 Film serial: Şi bogaţii plîng (30) ● 17,00 Interferenţe ● 18,30 Emisiune în limba maghiară ● 20,00 ZDF ● 20,30 Desene animate ● 21,00 TVM ● Mesager ● 21,30 Limbi străine (engleză) ● 22,00 Teatru TV: ...Escu, de Tudor Muşatescu.

Joi, 20 ianuarie

TV 1 7,00 TVM ● Telematinal ● 10,00 Actualităţi ● 10,05 Calendar ● 10,30 Limbi străine (germană) ● 11,00 Călătorii ● 11,30 Film serial: Norii negri (6) ● 12,30 1001 audiţii ● 13,30 Desene animate ● 14,00 Actualităţi ● 14,10 TVR Iaşi ● 15,00 TVR Cluj-Napoca ● 16,00 Reportaj economic ● 16,20 Cronografii ● 16,45 Actualităţi ● 17,00 Film artistic: Piratul - ultima parte ● 18,00 Faţă-n faţă ● 19,00 Gong! ● 19,30 Desene animate ● **20,00 Actualităţi** ● 20,45 Studioul economic ● **21,15 Film serial: Dallas (303)** ● 22,15 Alfa şi Omega ● 23,15 Actualităţi ● 23,35 Studio-dans.

TV 2 14,00 Actualităţi ● 14,10 Matisse ● 15,05 Tezaur ● 16,00 TVE Internacional ● 16,30 Film serial: Şi bogaţii plîng (31) ● 17,00 Ceaiul de la ora 5 ● 19,00 Emisiune în limba germană ● 20,00 ZDF ● 20,30 Desene animate ● 21,00 TVM ● Mesager ● 21,30 Limbi străine (germană) ● 22,00 TV5 Europe ● **22,30 Film artistic: Dona Flor şi cei doi soţi ai ei** (Brazilia, 1978).

Vineri, 21 ianuarie

TV 1 7,00 TVM ● Telematinal ● 10,00 Actualităţi ● 10,05 Calendar ● 10,30 Limbi străine (engleză americană) ● 11,00 Curcubeu ● 11,30 Versailles ● 12,30 1001 audiţii ● 13,30 Desene animate ● 14,00 Actualităţi ● 14,10 TVR Iaşi ● 15,00 TVR Cluj-Napoca ● 16,00 Formula 3 ● 16,30 Tradiţii ● 16,45 Actualităţi ● 17,00 Emisiune în limba germană ● 18,00 Pro Patria ● **19,00 Film serial: Detectiv la Hollywood (1)** ● **20,00 Actualităţi** ● 20,45 Dialoguri politice ● 21,15 Reflecţii rutiere ● **21,30 Film artistic: V.I.Warshawski** (SUA, 1991) ● 23,00 Actualităţi ● 23,20 Simpozion ● 0,15 Întîlnirea de la miezul nopţii ● 1,05 Jazz-fan.

TV 2 14,00 Actualităţi ● 14,10 IBM ● 15,00 Muzica e viaţa mea ● 15,30 Refrenele amintirilor ● 16,00 TVE Internacional ● 16,30 Film serial: Şi bogaţii plîng (32) ● 17,00 Arena ● 19,00 Concertul Orchestrei Naţionale Radio ● 21,00 TVM ● Mesager ● 21,30 De lingua latina ● 21,50 Poesis ● 22,00 TV5 Europe ● 22,30 Video-satelit ● 23,30 Generaţia mea.

Sîmbătă, 22 ianuarie

TV 1 8,00 Bună dimineaţa... de la Iaşi ● 9,00 Calendar ● 9,10 Şapte note fermecate ● 10,00 Film serial pentru tineret: Trei zile pentru a cîştiga (12) ● 10,30 Gimnastica minţii ● 11,00 Documentar ştiinţific ● 11,30 Ecranul ● 12,30 1001 audiţii ● 13,30 Curat-murdar! ● 14,00 Actualităţi ● **14,10 Turnul Babel,** emisiune de divertisment. Serialul de desene animate: Aventuri din epoca de piatră ● Magazinul muzical ● Incredibil, dar adevărat ● Sport ● Rubricile "Personalităţi şi pasiuni" ● Umor ● **Serialul: Beverley Hills, 90210** ● Concursul de frumuseţe "Miss World 1993" ● 19,15 Telecenciclopedia ● **20,00 Actualităţi** ● 20,45 Editorialul săptămînii ● **20,55 Film serial: Dallas (304)** ● 21,50 Săptămîna sportivă ● 22,10 Domnul Bulă şi invitaţii săi ● 23,10 Film serial: Hunter (9) ● 0,00 Actualităţi ● 0,20 Trei din zece pentru un show.

TV 2 14,00 Actualităţi ● 14,10 Băi romane ● 15,05 Să rîdem cu Benny Hill (II) ● 16,00 TVE Internacional ● 16,30 Film serial: Şi bogaţii plîng (33) ● 17,00 Studioul de literatură ● 18,00 Muzica tradiţională japoneză (III) ● 18,20 Bursa invenţiilor ● 19,00 Convieţuiri ● 20,00 ZDF ● 20,30 Între noi, complexaţii! ● 21,00 TVM ● Mesager ● 21,30 Varietăţi internaţionale ● 22,00 TV5 Europe ● 22,30 Turnul de fildeş ● 23,00 Descoperirea planetei ● 23,30 Pro memoria.

Duminică, 23 ianuarie

TV 1 8,00 Bună dimineaţa ● 9,00 Calendar ● 9,10 Arlechino ● 10,00 Film serial pentru tineret: Trei zile pentru a cîştiga - ultimul episod ● 10,30 Lumină din lumină ● 11,30 Viaţa satului ● 12,55 Din albumul celor mai frumoase melodii populare ● 13,20 Reflecţii rutiere ● 13,30 Atlas ● 14,00 Actualităţi ● 14,10 Poşta TV ● 14,20 Video-magazin ● 18,20 Ştiinţă şi imaginaţie ● 18,50 Spectacolul lumii ● 19,20 Robingo ● **20,00 Actualităţi: 20,30 Pisica şi canarul (Anglia, 1978)** ● 22,15 Duminica sportivă ● 22,40 Maeştrii ● 23,40 Actualităţi ● 0,00 Pe ultima sută de metri.

TV 2 14,00 Actualităţi ● 14,10 Noapte de gală ● 15,00 Un zîmbet în amintire ● 16,00 TVE Internacional ● 16,30 Film serial: Şi bogaţii plîng (34) ● 17,00 Serata TV ● 20,00 ZDF ● 20,30 Desene animate ● 21,00 TVM ● Mesager ● 21,30 Video-satelit ● 22,00 TV5 Europe ● 22,30 Divertisment internaţional ● 23,00 La puterea a doua.

Volei feminin - Cupa României

Astăzi, la Piatra Neamţ, returul meciului Petrodava - Penicilina

Astăzi, în Sala Sporturilor din Piatra Neamţ, echipa feminină de volei Penicilina Iaşi va susţine meciul retur din turul al IV-lea al Cupei României în compania formaţiei gazdă, Petrodava.

În meciul tur, desfăşurat în Sala Penicilina din Iaşi, elevele antrenorilor Nicu Roibescu şi Aurelia Ichim au obţinut o entuziasmantă victorie cu 3-0 (10, 8, 8). Aşteptăm o evoluţie pe măsura Penicilinei şi, implicit, calificarea ieşencelor în faza următoare. **(GIN)**

Dragoste şi ură pe luciul gheţii

■ *cîte ceva despre lumea patinajului artistic şi patimile sale*

Americanii Jill Watson şi Peter Oppergraard nu sînt nişte necunoscuţi în lumea artiştilor gheţii. Ba, mai mult, la J.O. din 1988 au reuşit să cucerească medalia de bronz în proba de perechi. Cei doi au decis să treacă însă la profesionism şi o bună bucată de vreme nu s-a mai auzit nimic despre ei. Pînă în 1991, cînd o gazetă de scandal a publicat ştirea conform căreia Jill şi Peter au decis să se despartă, întrucît între ei îşi făcuse loc "o animozitate de neînlăturat". Publicul american a rămas surprins, deoarece se ştia că între cei doi este o legătură foarte strînsă, că se iubesc nu numai pe gheaţă, dar şi în afara patinoarului. Ştirea era însă adevărată: Peter a plecat în Canada, pentru a forma un nou cuplu cu fermecătoarea Cindy Laudry, iar Jill a devenit instructoare la o şcoală de patinaj din Orleans. Bomba a explodat doi ani mai tîrziu, în 1993, cînd un alt ziarist curios a dat din întîmplare, într-un restaurant, de Jill şi Peter... îndrăgostiţi ulterior! Articolul a apărut imediat: "Frumoşii copii ai patinajului s-au regăsit". Iar explicaţiile au venit la fel de repede: "Abia după ce ne-am despărţit şi am stat o vreme departe am văzut cît de mult ţinem unul la celălalt. Am hotărît să ne împăcăm, cu o singură condiţie: să nu mai facem niciodată echipă pe gheaţă, ca şi cum faptul că nu mai aud în fiecare zi «împinge», «iar ai rămas înţepenită pe picioare», a dat o nouă tinereţe legăturii noastre". (Jill)

Ziariştii au început să-şi amintească şi alte drame pasionale ale patinajului. E arhicunoscută povestea Elisabeth-ei Punsalan şi a lui Jerod Swallow, doi tineri dansatori americani, care şi-au ascuns multe luni idila faţă de antrenorul lor. Cînd acesta a aflat, a trebuit să se încline în faţa evidenţei performanţelor elevilor săi şi să accepte că între ei era şi altceva!

La polul opus se află teribilul antrenor al fostei U.R.S.S., Stanislas Juk. Ekaterina Gordeeva şi Serghei Grinkov, cvadrupli campioni mondiali şi campioni olimpici, n-au păstrat o amintire bună despre el: "Căuta să ne monteze unul împotriva celuilalt" - povesteşte Serghei. "Mă lua deoparte ca să mă convingă despre Katia că nu are talent. Iar ei îi spunea acelaşi lucru despre mine". Cei doi au avut însă puterea să treacă peste aceste "încîntătoare" sisteme de educaţie şi să-şi păstreze intacte sentimentele: s-au căsătorit în 1991 şi au un băiat de 2 ani.

Sînt însă şi cazuri în care poveştile nu s-au terminat cu acel happy-end obişnuit pe luciul gheţii. Elena Valova şi Oleg Vasiliev, campioni olimpici în 1984, au fost căsătoriţi timp de patru ani şi se părea că formează un cuplu indestructibil. Cu toate acestea, au divorţat fără regrete în 1990. Elena a rămas în America, angajîndu-se într-o celebră trupă de balet, iar Oleg s-a stabilit în Canada, căsătorindu-se cu o stewardesă.

Pe gheaţă, pasiunea continuă însă să ardă năvalnic. Zilele trecute, Aleksandr Julin şi Maia Usova, campioni europeni şi mondiali la dans 1993, au făcut cunoscută vestea apropiatei lor căsătorii... **(Ion C. TEODOR)**

Un alt cuplu de îndrăgostiţi ai gheţii - dansatorii Marina Klimova şi Serghei Ponomarenko

CARNETUL ZILEI

15 ianuarie 1994
16 ianuarie 1994

☦ Cv. Pavel Tebeul şi Ioan Colibaşul
☦ Cinstirea lanţului Sf. ap. Petru; Mc. Neonila

VREMEA

-1° — 7° C

Vremea se menţine caldă pentru această perioadă. Cerul va fi noros. Pe spaţii relativ extinse, în nordul judeţului şi, pe alocuri, în rest, se vor semnala precipitaţii slabe sub formă de ploaie. Vîntul va sufla slab la moderat şi va predomina din vest-nord-vest. Valorile minime vor oscila între -1 şi 3 grade, iar cele maxime, între 5 şi 7 grade. Local, dimineaţa se va semnala ceaţă. (**Gheorghe CANACHE - Centrul de Prevedere a Vremii, Bacău**)

TV BUCUREŞTI

Sîmbătă, TV1 8.00 Bună dimineaţa... de la Cluj-Napoca ● 9.00 Calendar ● 9.10 Ala-Bala Portocola ● Feriţi-vă de măgăruş ● 10.00 Film serial pentru tineret ● Trei zile pentru a cîştiga. Ep. 10 ● 10.30 Gimastica minţii ● Şahul de la A la Z ● Probleme de strategie în jocul GO ● 11.00 Documentar ştiinţific: "Din lumea animalelor" ● 11.30 Vîrstele peliculei ● Interviul nostru în serial: Petru Popescu, un cineast româno-american ● 12.30 1001 Audiţii ● "Flautul fermecat", de Mozart (II) ● 13.30 Curat-murdar! ● Emisiune de educaţie ecologică ● 14.00 Actualităţi ● **14.10 Ora 25 - Tranzit TV** ● Gheorghe Zamfir - poet al naiului ● "Mîinile ucigaşului" un film despre Sherlock Holmes ● Sport - Turneul celor 5 naţiuni la rugby: Franţa - Irlanda (ora 16) ● Povestea unei vedete: Josephine Becker (film) ● Caragiale - concitadinul nostru ● **Serial "Beverly Hills 90210"** ● Umor în serial: omul luptător ● Eminescu - Peregrin cu trupele de actori ● Mapamond ● 19.15 Teleenciclopedia ● Istoria omenirii ● Mustelidele ● Friedrich Schiller ● **20.00 Actualităţi** ● 20.40 Publicitate ● **20.55 Film serial: "Dallas" Ep. 302** ● 21.50 Săptămîna sportivă ● 22.10 De-ale umorului ● Emisiune muzical-distractivă ● **23.10 Film serial: "Hunter" (SUA, 1984). Ep. 8** ● 24.00 Actualităţi ● 0.15 Song: ultimul concert ● Înregistrare de la Sala Radio ● 2.00 Închiderea programului.

TV2 14.00 Actualităţi ● 14.10 În căutarea civilizaţiilor extraterestre ● Înregistrare La Sept-Arte ● 15.00 Între umor şi duioşie ● Schiţe uitate, schiţe cenzurate, înregistrări din Filmoteca de Aur a Comediei româneşti ● 16.00 TVE Internacional ● Telejurnal în limba spaniolă ● 16.30 Film serial: "Şi bogaţii plîng" (Mexic) Ep. 26 ● 17.00 Studioul de literatură ● La mulţi ani, Mihai Eminescu ● 18.00 Tradiţii ● Atelierele spiritului... la Mănăstirea Plumbuita ● 18.20 Bursa invenţiilor ● Idei de... milioane ● 19.00 Convieţuiri ● Ocupaţii tradiţionale: pietrarii din comuna Greci ● Ultima oră: ştiri şi reportaje din viaţa minorităţilor din România ● 20.00 ZDF ● Telejurnal în limba germană ● 20.30 Între noi, complexaţii! ● Perfomerii defectelor de dicţie ● 21.00 TVM. Mesager ● 21.30 Varietăţi internaţionale ● 22.00 TV5 Europe ● Telejurnal în limba franceză ● 22.30 Turnul de fildeş ● 23.00 Oraşe şi civilizaţii ● Zeii viitorului ● 23.30 Pro Memoria ● Pan Vizirescu ● 24.00 Închiderea programului.

Duminică, TV1 8.00 Bună dimineaţa! ● Desene animate ● Reţete culinare ● Horoscop ● Muzică ● 9.00 Calendar ● 9.10 Arlechino ● Maşina timpului doi ● prima parte ● 10.00 Film serial pentru tineret: "Trei zile pentru a cîştiga" (Franţa, 1993) Ep. 11: Blestemul regal (Polonia) ● 10.30 Lumină din lumină ● Istoria religiilor ● Între memorie şi uitare ● 11.30 Viaţa satului ● Soarta cartofului în România ● Pînă cînd vom mai importa zahăr? ● 13.00 Din albumul celor mai frumoase melodii populare ● 13.20 Pompierii vă informează! ● 13.30 Atlas ● 14.00 Actualităţi ● 14.10 Poşta TV ● 14.20 Video-Magazin ● Desene animate ● Jocuri pe zăpadă la Muntele Mic ● Arhivă la... înălţime: Anda Călugăreanu şi Toma Caragiu ● "Poiana soarelui" cu vîrfurile ei: Peggy Fleming şi Jean Claude Killy ● "Peste vîrfuri trece luna... eminesciană" ● Umor şi muzică la înălţime ● Melodii cu dedicaţii: Vanessa Williams ● Parnas, lăcaş de muzee ● La rampa afirmării ● Povestiri aproape... vînătoreşti cu prietenii muntelui ● Tenis 1993 ● Umor şi muzică ● Invitaţii emisiunii: Stela Enache, Doru Dinu Glăvan şi Marius Ţeicu ● 18.20 Ştiinţă şi imaginaţie ● Întîlnire stelară (SUA, 1983). Ultima parte ● 18.50 Spectacolul lumii văzut de scriitorul Ioan Grigorescu ● Rubin şi diamant ● 19.20 Robingo ● 19.55 Publicitate ● **20.00 Actualităţi** ● 20.40 Publicitate ● **20.45 Film artistic: "Războiul dintre bărbaţi şi femei" (SUA, 1972)** ● 22.35 Duminica sportivă ● 23.00 Carmen Sylva - 150 de ani ● 24.00 Actualităţi ● 0.10 Baschet 1993 ● Secvenţe din marile meciuri ale anului ● 1.00 Închiderea programului.

TV2 14.00 Actualităţi ● 14.10 Main Street Jazz ● 15.00 Petreceţi cu noi... la hanul melodiilor ● 16.00 TVE Internacional ● Telejurnal în limba spaniolă ● 16.30 Film serial: "Şi bogaţii plîng" (Mexic) Ep. 27 ● 17.00 Serata TV ● Artele plastice şi muzica ● 20.00 ZDF Telejurnal în limba germană ● 20.30 Desene animate: "Captain Planet" ● 21.00 TVM ● Mesager ● 21.30 Video-Satelit ● 22.00 TV5 Europe ● Telejurnal în limba franceză ● 22.30 Divertisment internaţional ● 23.00 La puterea a doua ● 24.00 Închiderea programului.

TV SATELIT

RTL

Sîmbătă 7.00 Seriale şi desene animate ● 12.30 Ţestoasele Ninja ● 13.30 Harry şi Hendersonii ● 13.45 O casă plină ● 14.15 Pas cu pas ● 14.40 Prinţul Bel-Air ● 15.10 Major Dad: "E.Z. minte" ● 15.45 Knight Rider ● 16.45 A-Team: "Şarlatanul" ● 17.45 21 Jump Street: "Teroarea familiei" ● 18.45 2000 Malibu Road ● 19.45 Actualităţi, sport, meteo ● 20.15 Beverly Hills, 90210: "Focurile iubirii" ● 21.15 Înapoi în viitor II ● 23.20 Noaptea luptei ● 1.15 Sîmbătă noaptea cu RTL ● 2.15 Billits ● 3.50 Zona crepusculară.

Duminică 7.00 Seriale ● 11.00 Femeia minune ● 12.00 Căldură tropicală ● 14.00 Operaţiunea Petticoat ● 15.00 Major Dad ● 15.30 "Broscuţa" o ia la picior ● 17.50 Cei 2 muşcaţi de maimuţe ● 19.45 Actualităţi, meteo, sport ● 20.10 Mini Playback Show ● 21.15 Nunţi de vis ● 22.50 Magazin Spiegel TV ● 23.35 Viaţa la bordul dirijabilelor ● 0.00 Eden ● 1.00 Kanal 4: ajutarea copiilor de la Cernobîl ● 1.35 Reluări seriale ● 2.10 Tenis.

PRO 7

Sîmbătă 6.25 O agentă inimoasă ● 7.10 Spectacolul naturii: "Animale cu marsupiu" ● 8.00 Perry Mason ● 8.55 Comoara incaşilor ● 11.40 Înarmaţi şi periculoşi ● 13.15 Serialele amiezii ● 16.25 23 de paşi pe Baker Street cu V. Johnson ● 18.25 Hardball: "Dragoste de mamă" ● 19.25 Dragoste oarbă ● 19.55 Flirt stradal ● 20.25 Bill Cosby Show ● 21.15 Karate Kid cu Ralph Macchio ● 23.40 Alien din abis ● 1.30 Mike Hammer ● 2.35 Semnul ucigaşului ● 4.30 TJ Hooker ● 5.30 O mie de mile de praf ● 6.25 Tata e cel mai bun.

Duminică 7.10 Seriale de dimineaţă ● 9.40 Satelitul Satanei ● 11.05 2 contra 2 ● 11.35 Hardball ● 12.35 Flirt stradal ● 13.30 Serialele amiezii ● 15.00 O zi de mai în nori ● 16.55 Outsiders ● 18.30 Cer deasupra Africii ● 19.00 Dragostea e lucru mare ● 20.00 Matlock ● 21.15 Sirene ● 23.25 Onoruri înalte ● 1.10 Special Squad ● 2.05 Mărturisirea.

Eurosport

Sîmbătă 9.30 Aerobic ● 10.00 Auto. Raliul Paris-Dakar ● 10.30 Jocurile olimpice de iarnă ● 11.00 Schi fond ● 12.00 Schi alpin ● 13.00 Schi fond ● 13.25 Schi alpin ● 14.30 Schi CM de sărituri ● 16.30 Patinaj viteză ● 17.30 Schi fond ● 19.00 Schi alpin ● 20.30 Tenis ● 22.30 Auto ● 23.00 Supercross ● 0.30 Box internaţional.

Duminică 9.00 Aerobic ● 10.00 Schi alpin CM feminin ● 11.30 Schi alpin CM masculin ● 12.30 Schi fond CM ● 13.15 Schi alpin CM feminin ● 14.00 Schi alpin CM masculin ● 14.30 Schi CM de sărituri ● 16.30 Patinaj viteză CM ● 17.30 Schi fond CM ● 19.00 Schi alpin ● 20.30 Tenis ● 22.30 Auto ● 23.00 Supercross ● 0.00 Box internaţional.

Super Channel

Sîmbătă 6.30 Studio Brokaw ● 7.30 Ştiri - NBC ● 8.30 Hello Austria, hello Viena ● 9.30 Europa Journal ● 12.00 În direct cu C. Pearse ● 14.00 Azi - reportaje de pe glob ● 15.00 Mag. sportiv ● 19.00 Azi - reportaje de pe glob ● 20.00 Ştiri în direct ● 20.30 Viaţa noastră ● 21.00 Dateline - inf. politice ● 22.00 Tata Murphy ● 23.30 Calendar cultural ● 0.00 Dublă identitate: "Tip rău în dungi" ● 2.30 Talking Jazz ● 3.00 Em. informativă şi de divertisment în limba chineză ● 5.00 Film clasic.

Duminică 6.00 Săptămîna în afaceri ● 9.30 Program religios ● 10.00 Victoria ● 12.00 Ora puterii ● 14.00 Charisma TV ● 15.00 Mag. sportiv ● 18.00 Întîlnire cu presa ● 19.30 Azi - reportaje de pe glob ● 20.00 Ştiri în direct ● 20.30 Buletin financiar ● 21.30 Acum - em. informativă ● 22.00 Talking Jazz ● 23.00 Ştiri pe mapamond ● 0.00 Magazin sportiv ● 1.00 Magazin cultural european ● 1.30 Media TV ● 2.00 Timp egal ● 2.30 Viaţa noastră ● 3.00 Emisiune informativă în limba chineză.

MTV

Sîmbăta Rock Block-ului 9.00 Rock Block ● 12.00 Marele ecran cu Ray Cokes ● 12.30 Yo! MTV Raps ● 14.30 Videoclipuri în premieră ● 15.00 Rock Block ● 17.00 Muzică de dans ● 18.00 Marele ecran ● 19.30 Red Hot Chili Peppers ● 20.00 MTV's Braun European ● 22.00 Rod Stewart ● 23.00 Muzică soul şi reggae ● 0.00 Videoclipuri în premieră ● 0.30 Rock Block ● 3.00 Beavis & Butt-head ● 3.30 VJ Marijne.

Duminica lumii postmoderne 9.00 Lumea postmodernă ● 12.00 Marele ecran ● 12.30 MTV's Braun European Top ● 14.30 Videoclipuri în premieră ● 15.00 Lumea reală II ● 16.30 Lumea postmodernă ● 19.30 Pulsul modei ● 20.00 MTV's US Top 20 ● 22.00 120 minute cu VJ Paul King ● 0.00 Beavis şi Butt-head ● 0.30 Headbangers Ball ● 3.00 Videoclipuri prezentate ● 4.00 Videoclipuri nocturne..

RADIO NORD- EST (72,44 MHZ)

0,00-24,00 Emisie de probă

RTV EUROPA NOVA

Sîmbătă, ● **Radio** ● **Program 6,00-24,00** 0,00 ALL TOGETHER NOW ● 6,30 Matinal Europa Nova ● 8,45 Avanpremieră ● 11,00 Replay ● 12,00 Magazin politic ● 12,15 Dedicaţii muzicale ● 13,00 De la... A la Z ● 13,10 Vitamina HAZ ● 16,00 Avanpremieră ● 16,05 CONFLUENŢE ● 17,05 Fantastico-ştiinţa ● 18,40 Mondoradio ● 20,00 Rock Star ● 21,00 Music Collection ● 22,00 Flash Portrait (Elvis Presley). Buletinele de ştiri (Infonova) vor fi difuzate din oră în oră între 6,30-11,30 şi 15,30-20,30.

● TV 17,00 Deschiderea programului ● 17,05 Euromusic ● 17,30 «La aniversară...». Din cuprins: - Eseu: «...fie norocul, fie idealurile» ● Muzeul Eminescu ● «A trăi întru Eminescu». Interviu cu Alexandru Munteanu ● 18,10 «Paşi pe orizont». Montreal (II) ● 18,40 Desene animate: Albă ca zăpada (partea I) ● 19,00 Infonova ● 19,30 Film serial: «Inimi fără vîrstă» - (episodul «Nunta Sofiei» - partea I) ● 20,00 Videoclip '94 ● 20,30 Varietăţi ● 20,50 Film: «Vila Maltraversi» (prod. Italia, ecranizare după romanul omonim al lui Giani Malterazzo; regia Fabrizio Laurenti; cu: Carlo Cartier, Gioele Dix, Eleonora Brigliadori) ● 22,20 Night Club.

Duminică, ● **Radio** ● **Program 6,00-24,00** 0,00 ALL TOGETHER NOW ● 8,00 Matinal duminical ● 10,00 Varietăţi muzicale ● 13,00 Revista presei centrale ● 14,00 Tonic magazin ● 16,00 Avanpremieră ● 16,10 Caleidoscop ● 18,40 Mondoradio ● 20,00 Rock star ● 21,00 Music Collection. Buletinele ştiri (Infonova) vor fi difuzate din oră în oră între 6,30-11,30 şi 15,30-20,30.

● TV 17,00 Deschiderea programului ● 17,05 Carusel Europa Nova. Din sumar: «Şi jocul continuă în... Portugalia» ● Secretele maestrului Paul Bocuse ● Castelul Brodick (Scoţia) ● Muzică. Invitaţi: d-na Adriana Ioniuc (director al Complexului Muzeal Palatul Culturii Iaşi); prof. univ. Adrian Poruciuc (Universitatea «Al.I.Cuza» Iaşi). Realizator Irina Stratulat ● 18,35 Desene animate: Albă ca zăpada (II) ● 19,00 Infonova ● 19,30 Film serial: «Inimi fără vîrstă» - episodul «Nunta Sofiei»(partea a II-a) ● 20,00 Videoclip '94 ● 20,30 Varietăţi ● 20,50 Film artistic: «Decepţii» (regia: Ruben Preuss; cu: Harry Hamlin, Robert Davi) ● 22,00 Euromusic ● 23,00 Închiderea programului.

TELE M

7,00 Desene animate: Motocicliştii de pe Marte ● 7,30 Drumul American - film realizat de Tele'M în S.U.A., episodul 1 ● 7,40 Ascensiuni: "Textila" S.A. Iaşi ● 7,50 De ziua lui Eminescu, cu Ioan Holban în direct ● 8,00 Bună dimineaţa, Piatra Neamţ! ● 8,30 Drumul American - film realizat de Tele'M în S.U.A., episodul 2 ● 8,40 Publicitate şi muzică

TVR IAŞI

Sîmbătă, Pr.I, orele 7,00-8,00 Panoramic moldav ● Dor de Eminescu - poezii în recitarea unor actori de la Teatrul Naţional Iaşi ● Lumea într-o picătură: documentar preluat de la Deutsche Welle ● Killer Queen ● Desene animate ● Note şi reportaje din judeţul Suceava: Noi şi poluarea - reportaj la ASPM Suceava ● Peisaj hertzian la Suceava: Radio TOP '91 şi Radio UNIPLUS ● Muzică populară ● Muzică uşoară românească.

Pr. II, orele 9,00 - 13,45 Week-end magazin ● Afiş cultural ● Porni Luceafărul... Moment poetic: Mihai Eminescu ● Umor cu Benny Hill ● Sport ● Muzică populară moldovenească ● Desene animate ● Dedicaţii muzicale ● Mihai Eminescu în plastica românească ● Film artistic ● Retrospectiva anului muzical 1993.

Duminică, Pr. II, orele 8,00 - 13,45 "5x2" - Magazin duminical - Sportul, între pasiune şi profesie ● Sondaj de opinie: Ce a însemnat sportul în viaţa dvs? ● Vedete în recital: Phill Collins ● 8,15 Obiectiv - subiectiv: Introspecţie în cotidian ● Concursul emisiunii ● 8,30 Quasar S.F. ● 8,45 Desene animate ● 9,15 Top Glasnost (I) ● 9,30 Amintirile unui mare sportiv: Dan Irimiciuc ● 10,00 Telecineunivers - Marele drum (II) ● Primii 10 sportivi şi sportive ale Iaşului în 1993 ● Sportul, între pasiune şi profesie (interviuri cu Aurelia Ichim, Lucian Oază şi Dan Lucachi) ● 11,30 Oleacă de taifas: Valeriu Anania ● Imagini din spectacolul "Stelele sportului ieşean" ● 12,00 Top Glasnost (II) ● 13,00 Film artistic în serial

AUDIŢIE MUZICALĂ

La Biblioteca "Gh. Asachi", în cadrul celei de a treizeci şi şaptea stagiuni muzicale "Prietenii muzicii", la ora 16,00, în sala de audiţii muzicale, vor putea fi audiate lucrările: Paganini - Concertul nr.1 pentru vioară şi Berlioz - Simfonia "Harold în Italia". Prezintă prof. Gh. Pascu şi prof. Adriana Turbatu.

ZILELE "MIHAI EMINESCU"

La Muzeul "M. Eminescu" se sărbătoresc "Zilele Mihai Eminescu" prin următoarele manifestări: la ora 17,00 va avea loc vernisajul expoziţiei de artă plastică a Florenţei Ionescu (inspirată din opera eminesciană). Invitaţi: Constantin Ciopraga şi Valentin Ciucă; recital al actriţei Constanţa Lerca (de la Teatrul Naţional din Iaşi) din lirica eminesciană.

TEATRUL NAŢIONAL

Teatrul Naţional "V.Alecsandri" din Iaşi prezintă duminică , la ora 19,00, spectacolul cu piesa "Sinucigaşul" de Nikolai Erdman. Regia: Mircea Marin. Scenografia: Axenti Marfa.

SPITALE DE GARDĂ

Sîmbătă Spitalul "C.I. Parhon" (Tel 140337) clinica IV medicală, clinica II chirurgie , clinica II obstetrică

Duminică Spitalul "Sf. Spiridon" (Tel 142730) clinica I medicală, clinica III chirurgie Maternitatea "Cuza Vodă" (tel. 1143320)

FARMACII DE GARDĂ

Farmacia nr. 2 Piaţa Unirii

CINEMATOGRAFE

● **Cinematograful "Victoria"** (telefon: 112502); 14-20.I.1994 - orele: 9; 11; 13; 15;17; 19: **"Fără scăpare"**. Producţie S.U.A., 1993. Thriller cu Jean Claude Van Damme. Premieră

● **Cinematograful "Republica"** (Telefon: 114327); 14-20.I.1994 - orele: 9; 11; 13; 15; 17; 19: **"American Ninja 5"**. Producţie S.U.A. 1993. Film de aventuri cu demonstraţii de arte marţiale Premieră.

● **Cinematograful "Copou"** (Telefon: 145738), 7-13.I.1994 - orele: 9; 11; 13; 15; 17: **"Scara lui Jacob"**. Producţie S.U.A., 1991. Thriller psihologic de Adrian Lyne

14-17.I.1994, ora 19 **"Inimă îngheţată"** Dramă sentimentală cu Daniel Auteuil şi Emmanuelle Beart. Premieră. 18-20.I. 1994 Trei filme în versiune originală oferite de centrul Cultural francez, în premieră absolută: 18.I.1994 "Coup de foudre" Regia: Dino Kuzys (1982) 19.I. 1994 **"Max et Jeremie"**. Regia C. Devers (1992) 20.I.1994 **"Frankenstein '90"** Regia: Jessua Alain (1984)

● **Cinematograful "Dacia"** (Telefon: 164740) 14-20.I.1994 - orele: 9; 11; 13; 15; 17; 19: **"Formidabilul 2"**. Producţie S.U.A., 1993. Parodie.

● **Cinematograful "Tineretului"** (Telefon: 117178); 14-20.I.1994 - orele: 9; 11; 13; 15; 17; 19; **"Ultimul mohican"**. Producţie S.U.A., 1993. Film de aventuri

● Videoteci

- Sala mică a cinematografului "Republica"(orele: 10; 12; 14; 16; 18; 20)

- Sala din str. Sf. Andrei, nr. 17 (orele: 9; 11; 13; 15; 17; 19).

CURSUL VALUTAR

valabil pentru ziua de 15.01.1994

Cursul de referinţă stabilit pentru principalele valute în urma licitaţiei de la BNR, valabil pentru astăzi este de:

1345,00 lei/USD
2008,96 lei/GBP
226,61 lei/FRF
768,94 lei/DEM

CURSUL DE SCHIMB AL PRINCIPALELOR VALUTE

VALABIL PENTRU DATA DE 14 - 01 - 1994

Casele de schimb valutar	DOLAR			MARCA		
	CUMPĂRARE	VÎNZARE	COMISION	CUMPĂRARE	VÎNZARE	COMISION
BANCA AGRICOLĂ - Telefon 146117	1668	1751	3%	936	982	3%
BCR - Telefon 147260	1667	1750	0%	961	1009	0%
BRD - Telefon 142037	1625	1706	2%	923	974	2%
BRCE - Telefon 117510	1595	1674,75	2%	918,09	964	2%
BANKCOOP - Telefon 112566	1800	1890	2%	1000	1050	5%
BANCPOST - Telefon 104227	1700	1775	5%	950	1025	15%
BANCA DACIA FELIX - Telefon 142526	1750	1800	10%	1000	1050	10%

MICA PUBLICITATE

CASE, ŢERENURI

● Vînd (schimb cu o garsonieră, plus rest plată, negociabil) 1.200 m.p. teren construibil, situat în Şos. Bîmova nr. 112. Relaţii la telefon 164248, după ora 20,00.

VÎNZĂRI

● S.C. AFER S.R.L. vinde tărîţe în orice cantitate, la preţul de 120 lei/kg. Relaţii - brutăria "Silvia" (în spatele Sălii Voinţa). Tel. 117533. (176)

● Vînd var, str. Trei Fîntîni, Şos. Bucium, Tomeşti. (201)

● Vînd două fotolii pat, preţ informativ 70.000 lei/buc. Tel. 171530. (231)

CUMPĂRĂRI

● Cumpăr obiecte de artă, curiozităţi, ceasuri, monede, medalii. Tel. 113089. (194)

ÎNCHIRIERI

● Închiriez o cameră unei studente, în Centrul Civic. Tel. 118627.

SCHIMBURI

● Schimb apartament 3 camere, zona Minerva (balcon închis, telefon), cu două garsoniere. Tel. 163174.

● Schimb apartament 3 camere, confort I, cu garsonieră, plus diferenţă negociabilă. Relaţii la fam. Baban Gh. Constantin, str. Mircea cel Bătrîn nr. 5, bl. R.5, sc. B, et. II, ap. 10, după ora 17,00. (222)

PIERDERI

● Pierdut doi cîini lupi, unul gri şi altul negru, de 3 luni. Ofer recompensă 500 dolari. Tel. 112216, sau 117189. (198)

● Pierdut acte personale pe numele Munteanu - tel. 162156. Aducătorului recompensă

● Pierdut carnet de student pe numele Sandu N. Ana-Maria. Îl declar nul.

OFERTE SERVICII

● Inginer, repar televizoare color şi cu C.I. Trageri în bandă sonor. Tel. 128356. (235)

LOCURI DE MUNCĂ

S.C. **CONSTRUCŢII HIDROTEHNICE IAŞI** S.A.

angajează prin concurs

economişti

cu minim 5 ani vechime, pentru posturile:

- revizor contabil - sediu societate
- contabil şef - Şantier Paşcani

Concursul se va desfăşura la sediul societăţii din strada Toma Cozma nr. 13, Iaşi, în data de 19.01.1994, ora 9.00.

Relaţii la telefon 098/145150.

Şcoala Normală "Vasile Lupu" organizează concurs pentru ocuparea postului de

ŞOFER

în ziua de 2 februarie 1994, ora 10:00.

● S.C. AFER S.R.L. angajează prin concurs bărbaţi, cu stagiul militar satisfăcut, calificaţi în meseria de brutar. Relaţii - brutăria "Silvia" (în spatele Sălii Voinţa). (176)

● Inspectoratul pentru Cultură al judeţului Iaşi anunţă că la 31 ianuarie 1994 se va desfăşura concursul pentru ocuparea postului de director al Teatrului "Luceafărul" din Iaşi. Condiţiile de înscriere, tematica şi locul desfăşurării concursului sînt afişate la sediul I.C.J., din str. Ştefan cel Mare nr. 69. Data limită de depunere a dosarelor pentru concurs: 28 ianuarie 1994. Relaţii suplimentare la telefon 112260.

DIVERSE

● S.C.P.V.V. Iaşi intenţionează majorarea preţurilor de livrare la produsele viticole, începînd cu data de 15.02.1994, cu 50 %. (223)

Puteţi obţine numerele 1- 8 din 1993 ale revistei **Gazeta Matematică**, la cel mai mic preţ - 2.900 lei, telefonînd la numărul 172557/17. În maxim 48 de ore veţi primi revistele la adresa solicitată de pe raza Municipiului Iaşi.

FELICITĂRI

● Vicol Duţa - mamă şi Maria Bîrsan - bunică, transmit fiului (nepotului) Andrei Vicol călduroase felicitări cu ocazia zilei de naştere şi "La mulţi ani!".

● Cu ocazia împlinirii frumoasei vîrste de 45 ani, soţia - Mariana, fiicele - Daniela şi Simona, urează celui mai bun soţ şi tătic din lume, Livadaru Constantin, un sincer "La mulţi ani!". (241)

DECESE

Profund îndurerată, familia anunţă încetarea din viaţă a celui care a fost

RAVEICA COSTACHE

pensionar, fost forjor la Nicolina - Iaşi. Înmormîntarea are loc sîmbătă, 15.01.1994, ora 13.00, la cimitirul Eternitatea în capela căruia este depus corpul neînsufleţit. Dumnezeu să-l ierte.

Copiii şi rudele apropiate anunţă cu profundă durere încetare încetarea din viaţă a celui care a fost

NASTE IOAN

Înmormîntarea va avea loc duminică, ora 13.00, la cimitirul Sf. Vasile. Dumnezeu să-l ierte.

Cu nemărginită durere, familia anunţă decesul fulgerător al celui mai iubit tată, soţ şi fiu

CĂLIN MIRCEA
- 55 ani -

fost inginer la S.C. Moldoplast Iaşi. Înmormîntarea va avea loc duminică, 16.01.1994, ora 13.00, la cimitirul Sf. Petru şi Pavel.

● **Familiile Cocea Vasile şi Corbei Ervin anunţă încetarea din viaţă, după o lungă suferinţă, a celui care a fost CARP PETRU, în vîrstă de 74 ani. Îţi vom păstra o veşnică amintire. Dumnezeu să-l ierte! (243)**

● **Familia îndurerată anunţă încetarea din viaţă, după o lungă şi grea suferinţă, a celui care a fost ing. ALIXANDRU VASILIU. Înmormîntarea va avea loc duminică, 16.01.1994, la cimitirul Podgoria - Copou, ora 14,00. Corpul neînsufleţit va fi depus în capela cimitirului începînd de duminică dimineaţa. Dumnezeu să-l ierte şi să-l odihnească în pace.**

● **Cu nemărginită durere, familiile Costel Gălăţeanu, Ion Costin, Dragoş Crăciun, Constantin Costin, toate rudele apropiate, anunţă cu durere trecerea în nefiinţă a celui care a fost GICĂ COSTIN, om de o deosebită nobleţe sufletească. Nu-l vom uita niciodată. Dumnezeu să-l ierte. (233)**

● **Zdrobiţi de durere şi nemîngîiaţi pe veci, Barcov Constantin - fiu, Elena - noră, Constantin, Dragoş, Svetlana - nepoţi şi rudele apropiate regretă moartea celei care a fost FLOREA ANA-NIURA, 65 ani. Înhumarea va avea loc duminică, 16.01.1994, ora 11,00, la cimitirul Eternitate, unde este depusă. Dumnezeu să o ierte. Îţi vom păstra o veşnică amintire. (240)**

CONDOLEANŢE

● **Familiile Costel Alexandrescu, Mircea Avram, Marcel Coman, Cornelia Cotrutz, Constantin Ungureanu, Ion Simion, Timotei Strugariu şi Gheorghe Palamaru se alătură profesorilor Olga şi Mihai Diaconu la marea durere pricinuită de pierderea tatălui, preot VASILE COŞOFREŢ, din Tg. Neamţ. Exprimăm pe această cale sincere condoleanţe şi vom păstra părintelui Coşofreţ o duioasă amintire. (245)**

● **Mişcaţi de fulgerătoarea dispariţie a celui care a fost ing. CĂLIN MIRCEA, şef atelier mecanic, colectivul de conducere al S.C. MOLDOPLAST S.A. Iaşi este alături de familia îndurerată. Cu regrete în suflet, aducem un ultim şi pios omagiu. (246)**

● **Locatarii bl. H.8., Alexandru cel Bun, transmit sincere condoleanţe fam. Gheorghe Melinte la pierderea tatălui. (220)**

● Familia Zamfir, bl. H.8., Alexandru cel Bun, transmite sincere condoleanţe fam. Melinte Gheorghe pentru pierderea tatălui. (220)

Colectivul Secţiei M.E.A. şi al Atelierului Mecanic din cadrul S.C. Moldoplast S.A. anunţă cu durere dispariţia fulgerătoare a celui care a fost

dipl. ing. MIRCEA CĂLIN

şi sînt alături de familia greu încercată.

Colectivul atelierului mecanic din S.C. Moldoplast S.A., cu sufletele îndurerate, regretă trecerea în nefiinţă a distinsului conducător

ing. CĂLIN MIRCEA

Sincere condoleanţe familiei îndoliate.

Colegii de la S.C. Nedo S.R.L. sînt alături de Sorin la suferinţa pricinuită de moartea neaşteptată a tatălui, om de o mare nobleţe sufletească.
Transmitem sincere condoleanţe şi regrete familiei Călin.
Dumnezeu să-l odihnească în pace.

Ing. Subţirelu şi ing. Condriuc regretă decesul bunului lor coleg şi prieten

ing. CĂLIN MIRCEA

şi transmit condoleanţe familiei îndoliate. Dumnezeu să-l ierte.

Colectivul proiectare "Moldoplast" Iaşi regretă sincer fulgerătoarea trecere în nefiinţă a colaboratorului

ing. MIRCEA CĂLIN

om de o nobleţe deosebită şi transmite toată compasiunea familiei îndoliate.

Sindicatul Liber Independent "Moldoplast" S.A. Iaşi regretă profund dispariţia fulgerătoare a salariatului S.C. "Moldoplast" S.A. Iaşi,

ing. CĂLIN MIRCEA

şi transmite sincere condoleanţe familiei îndoliate.

Întreaga noastră compasiune doamnei şef de lucrări dr. Iulia Vasiliu în dureroasa încercare prin care trece, pricinuită de încetarea din viaţă a soţului,

ing. ALEXANDRU VASILIU

Colectivul de Biofizică Medicală şi Fizică Farmaceutică din U.M.F. "Gr. T. Popa" Iaşi.

● **Colectivul condus de maistrul Gălăţeanu Costel, din S.U.M., S.C. FORTUS S.A., transmite acestuia sincere condoleanţe pentru pierderea cumnatului, GICĂ COSTIN. (233)**

● **În aceste momente de grea cumpănă, ne exprimăm adînca durere pentru cel care ne-a părăsit prea devreme. Amintirea fostului coleg şi director de şcoală, ing. VASILIU ALEXANDRU, va rămîne vie în memoria colectivului Şcolii Profesionale UCECOM. Rugăm pe bunul Dumnezeu să-l odihnească în pace. Familiei, sincere condoleanţe. (242)**

● **Colectivul Formaţiei Civile de Pompieri, S.C. TEROM S.A. Iaşi, este alături de colegul Cazacu Steria în momentele grele pricinuite de decesul mamei şi îi transmite sincere condoleanţe. (236)**

● **Familiile Vacariu şi Mititelu transmit sincere condoleanţe familiei Călin pentru dispariţia fulgerătoare a celui care a fost ing. CĂLIN MIRCEA. (238)**

● **Membrii Partidului Alianţei Civice sînt alături de Sorin şi Mugur Călin în aceste momente grele, pricinuite de pierderea neaşteptată a tatălui. (239)**

COMEMORĂRI

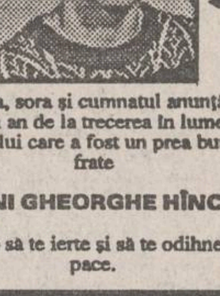

Mama, tata, sora şi cumnatul anunţă că s-a împlinit un an de la trecerea în lumea celor drepţi a celui care a fost un prea bun fiu şi frate

GIANI GHEORGHE HÎNCU

Dumnezeu să te ierte şi să te odihnească în pace.

MULŢUMIRI

● **A plecat pe ultimul său drum CESAR BUDA, cărturar moldav, dascăl, fiu al neamului, cetăţean al lumii. FAMILIA mulţumeşte tuturor celor care, cu sinceritate, au participat alături de noi la cumplita durere prilejuită de dispariţia LUI.**

TELEFOANE UTILE

☎ SALVARE: 961
☎ POMPIERI: 981
☎ POLIŢIE:
Inspectoratul Judeţean 146666, 140720, 146840; Municipiu - 146850; Serviciul Circulaţie - 140070.
☎ AGENŢIA C.F.R.: 147673
☎ INFORMAŢII GARĂ: 146333
☎ AUTOGARĂ: 146587
☎ TAXICOM, dispecerat: 953, 146593
☎ AGENŢIA TAROM: 115239
☎ INFORMAŢII AEROPORT: 178126
☎ STAŢII PECO: Baş Ceauş - 176865; Aurel Vlaicu - 175812; Bucium - 132891; Crişan - 112182; Păcurari - 164142; Sărărie - 147480.
☎ DISPECERATE: R.A. Gaz-Metan - 141737; R.A. Apă-Canal - 142451; Renel - 147070, deranjamente - 147070; Termoficare - 141956; R.A. Locuinţa - 112434; Telefoane - Deranjamente - 921; Protecţia mediului - 147010.
☎ GARDA FINANCIARĂ: 114065, 112427.
☎ ADMINISTRAŢIA FINANCIARĂ: 143030
☎ NOTARIAT: 147574
☎ TRIBUNAL: 146300
☎ PROCURATURĂ: 146630
☎ CAMERA DE COMERŢ: 117757
☎ CENTRUL MILITAR JUDEŢEAN: 146370
☎ HOTELURI: Moldova - 142225; Traian - 143330; Unirea - 142110; Sport - 137817.
☎ POLICLINICA CU PLATĂ: triaj informaţii - 117244
☎ OFICIUL JUDEŢEAN PENTRU PROTECŢIA CONSUMATORILOR: 145392

cotidian de informaţii
Monitorul
expres
monitorul
Str. Smîrdan nr. 5 ■ Tel. 17.25.57 (centrala) ■ Fax 14.45.77

■ REDACTOR ŞEF - Dan Radu
■ REDACTOR ŞEF ADJUNCT - Ovidiu Şimonca
ŞEFI DEPARTAMENTE:
■ Eveniment local: Toni Hriţac (int. 21)
■ Eveniment naţional şi internaţional: Cristian Racu (int. 19)
■ Economic: Costel Stroescu (int. 21)
■ Cultură: Dorin Popa (int. 19)
■ Sport: Eugen Florescu (int. 18)
■ Redactor de serviciu: Ion N. Oprea (int. 20)
■ Fotoreporter: Constantin Plop
■ Grafică: Lucian Amarii, Daniel Melinte.

■ Publicitate: Silvia Miler (int. 17)
■ Producţie: Tudor Agavriloaei (int. 26)
■ Difuzare: Mihai Tudose (int. 15)
■ Contabilitate: Antoneta Filip (int. 13)

NORD-EST PRESS
- agenţie de presă -
Str. Smîrdan nr. 5 ■ Tel. 17.25.57 (centrala) ■ Tel/Fax 14.47.76
■ EDITOR: Mona Dîrţu ■ Redactor: Dana Scripcă ■

EDITOR
NORD - EST s.r.l
Str. Smîrdan nr. 5 ■ Tel. 17.25.57 ■ Fax 14.45.77

Director general: ALEXANDRU LĂZESCU
Director literar artistic: FLORIN ZAMFIRESCU
Director de marketing: CEZAR CALUSCHI
Director executiv: GABRIEL RUSU

ABONAMENTELE se pot face la orice Oficiu Poştal din ţară. MONITORUL figurează în catalogul Presei Interne la poziţia 838.

TIPAR OFFSET: MULTIPRINT, Iaşi str. Sf. Lazar nr. 49

UNGHIUL DE TRAGERE

Saloanele Junimii

Val CONDURACHE

Cu toate că în toate cărțile de memorialistică atmosfera "Junimii" de altădată aduce foarte mult cu boema franceză din Monmartre, Montparnasse și Cartierul latin de la sfîrșitul veacului trecut, respectul pentru opera culturală și politică a junimiștilor continuă să ne inhibe. Între cei care "făceau legea" la ședințele de cenaclu patronate de Titu Maiorescu și la petrecerile de la Hotelul Binder, care scandalizau nobilimea și burghezia așezată a timpului, s-au numărat Vasile Pogor, gazda întîlnirilor "Junimii", și Nicu Gane, doi (pe atunci) viitori primari ai municipiului Iași. Și nu într-o perioadă oarecare, ci în intervalul în care s-a ridicat clădirea Teatrului Național.

Tinerii Pogor și Gane puteau să treacă, alături de alți junimiști, mai puțin cunoscuți decît ei, drept niște zurbagii. Istoria nu se joacă, însă, numai cu imaginile false pe care ni le creem despre trecut, dar și cu impresiile pe care contemporanii și le fac despre oamenii și întîmplările din jurul lor. "Zurbagiii" din "Junimea" au ctitorit cea mai veche și cea mai frumoasă instituție de spectacol din țară, sfidînd tihna provincială a unui tîrg de la marginea Europei.

Scriu aceste rînduri cu gîndul la împlinirea a 144 de ani de la nașterea lui Eminescu. În epoca "Junimii", probabil că și el trecea, în ochii contemporanilor, drept un "boem". Saloanele "Junimii" de azi îl vor celebra în clubul "Junimii", inaugurat în curtea Casei Pogor, așa cum au făcut-o vreme de cincisprezece ani înlăuntrul Muzeului. Și am convingerea că "Junimea" de azi, animată neobosit de admirabilul poet Lucian Vasiliu, își va găsi abia aici locul, unde pot fi lăsate la o parte, măcar pentru cîteva ceasuri, grijile administrației. ■

HOROSCOP

BERBEC
(21 mart. - 20 apr.):
Situația financiară se apropie de faliment. Nu este cazul să dați vina pe alții, ci pe lipsa dumneavoastră de prevedere. Dacă implicați și pe altcineva în dezastru, revizuiți-vă relațiile.

TAUR
(21 apr. - 20 mai):
Strîngeți ca hîrciogul tot felul de lucruri folositoare în principiu, dar inutile în fond. Mai scădeți din depozit și mai dați la "consum": nu trăiți o sută de ani!

GEMENI
(21 mai- 21 iunie):
Risipa v-a adus pe marginea prăpastiei. Nu aveți de fel spirit de economie și vă apucă invidia cînd vedeți că alții se descurcă.

RAC
(22 iun - 22 iul.):
Comiteți tot felul de nesăbuințe, dar aveți, deși păreți o fire cu totul dezinteresată, știința replierii. Cheltuielile în care v-ați angajat vă vor aduce profit.

LEU
(23 iul.- 22 aug.):
V-ați izolat din nevoia de a vă regăsi. Ați și făcut-o, dar nu e bine ca cellalți să-și dea seama că nu vă mai pasă de ei. Nu vor înțelege că au fost pasivi cînd dumneavoastră i-ați alertat.

FECIOARA
(23 aug. - 22 sept.):
Mîntuirea nu vă va veni de la un Dumnezeu ascuns, în care credeți numai în caz de nevoie, ci de la un prieten apropiat, care vă salvează cînd credeați că totul s-a sfîrșit.

BALANȚA
(23 sept. - 22 oct.):
O pagubă însemnată va duce la ruină economiile dumneavoastră de cîteva luni. Nu deschideți ușa oricui, nu plecați cu prea mulți bani la cumpărături.

SCORPION
(23 oct. - 21 nov.):
Actele de binefacere, dacă nu sînt făcute din toată inima, seamănă cu pomenile date cerșetorilor. Ori vă hotărîți la sacrificii reale, ori renunțați, ca și pînă acum.

SĂGETĂTOR
(22 nov. - 21 dec.):
Dați cu piatra în baltă tocmai cînd vi se oferă ocazia să reparați o relație stricată din vina dumneavoastră. Dacă nu aveți știința diplomației, luați lecții de la cine o are.

CAPRICORN
(22 dec. - 19 ian.):
Hotărîrea își spune cuvîntul. Oricît de mult vă doare, tăiați răul de la rădăcină. Dacă nu o faceți acum, o veți face mai tîrziu, cu mai multe sacrificii.

VĂRSĂTOR
(20 ian. - 18 febr.):
Nu sînteți în stare să vă obiectivați în nici o împrejurare, motiv pentru care nu socotiți niciodată că ați putea fi vinovat. De aici se trag toate relele.

PEȘTI
(19 feb. - 20 mart.):
Suferiți ca un cîine, dar, din pricină că nu aveți puterea să despărțiți apele, nimeni nu vă crede. De altfel, cine are puterea să treacă peste răul care l s-a făcut?

LEGENDA:
- vă paște ghinionul
- prudența e mama înțelepciunii
- n-aveți nimic de pierdut
- șansa vă surîde

Coca-Cola Coca-Cola

Compania de îmbuteliat Coca - Cola Iași angajează

colaboratori entuziaști,

disponibili minim 8 ore în fiecare zi și, preferabil, posesori de autoturism și/sau permis de conducere categoria B.

Principalele atribuții de serviciu vor consta în întreținerea la un înalt nivel a prezentării sistemului de reclamă, Coca - Cola, atît în interiorul, cît și în exteriorul magazinelor, avînd drept scop creșterea vînzărilor de Coca - Cola.

Vă așteptăm cererile la Compartimentul Personal al Companiei de îmbuteliat Coca - Cola Iași, strada Chișinăului 47, prin poștă sau personal, între orele 9.00 - 14.00

Două filme de excepție în premieră la Cinematograful "Copou"

"Scara lui Jacob" și "Inimă înghețată"

"Scara lui Jacob"

("Jacob's Ladder")

Producție a studiourilor "Carolco", S.U.A., 1991. Scenariul: Bruce Joel Rubin. Imaginea: Jeffrey L. Kimball. Muzica: Maurice Jarre. Regia: Adrian Lyne. Cu: Tim Robbins (Jacob Singer), Elisabeth Pena (Jezzie), Danny Aiello (Doctorul Louis), Macaulay Culkin (Fiul lui Jacob), Pruitt Taylor Vince (Paul). Distribuitor: Guild Film Romania.

Pentru regizorul de origine britanică, Adrian Lyne, nu este ceva neobișnuit să producă mereu controverse în jurul creațiilor sale. Printre realizările sale care au șocat publicul și critica de specialitate, sînt deja notorii filmele: "9 1/2 Weeks" (1986), o poveste despre o relație sexuală obsedantă, cu Mickey Rourke și Kim Basinger în rolurile principale (peliculă despre care publicația Time a scris că este "lovitura deceniului"); "Fatal Attraction" (1987), un thriller psihologic înfricoșător, cu Michael Douglas și Glenn Close; "Indecent Proposal" ("Propunere indecentă") (1993), o dramă sentimentală al cărei subiect a făcut senzație, cu Robert Redford și Demi Moore. O puternică impresie asupra spectatorilor pare să provoace și "Scara lui Jacob", film realizat, în 1991, de Adrian Lyne, după un scenariu semnat de talentatul Bruce Joel Rubin, cineast cu o reputație deosebită în mediul business-ului hollywoodian. "Scara lui Jacob" este "o poveste despre o teribilă paranoia", susține Rubin, "despre dificultatea de a ști ce este adevărat. Este vorba de sondarea psihicului uman, analizarea fricii din adînc și a teroarei de care nu sîntem întotdeauna conștienți... și de a-i permite să iasă la suprafață, așa încît s-o poți vedea și atinge și astfel să te eliberezi de ea!" Lui Jacob Singer, protagonistul filmului, i se întîmplă ceva bizar. De ani de zile el este obsedat de amintiri ale trăirilor avute în timpul războiului din Vietnam. Însă, de data aceasta, i se întîmplă ceva mult mai înfricoșător, imagini halucinante și demonice contopindu-l și bulversîndu-l aproape în fiecare zi. De teamă să nu înnebunească, Jacob își caută psihiatrul, dar descoperă că acesta fusese ucis de explozia unei mașini. De asemenea, el nu-și mai găsește prietenul sincer, Louis, practician al chiromanției și masajoterapiei, care știa să-i vindece orice durere. Jezzie, iubita lui Jacob, încearcă să-l convingă că o mare parte din indispoziția sa este cauzată de stress-ul produs de New York. Jacob se mulțumește cu această explicație pînă cînd, într-o după-amiază, un camarad de război îi spune o istorie care îl terorizează. El îi povestește că încearcă aceleași viziuni care îl obsedează și pe Jacob. Reîntîlnindu-i și pe ceilalți camarazi din armată, Jacob află cu uimire că și aceștia văd demoni și cunosc tulburări psihice greu de suportat. Adevărul suferinței lor comune se leagă de faptul că, în timpul războiului din Vietnam, ei au fost supuși, fără să știe, unei drogări excesive, pentru a li se insufla curaj în groaznicele lupte din delta Mekong-ului, dar și unui tratament special de "ștergere" a memoriei. De aceea ei nu mai pot duce o viață normală, devin tot mai dependenți de anumite medicamente tranchilizante, iar tentativele pe care le fac de a se regăsi în familie și de a se integra în societate sînt lipsite de șansă.

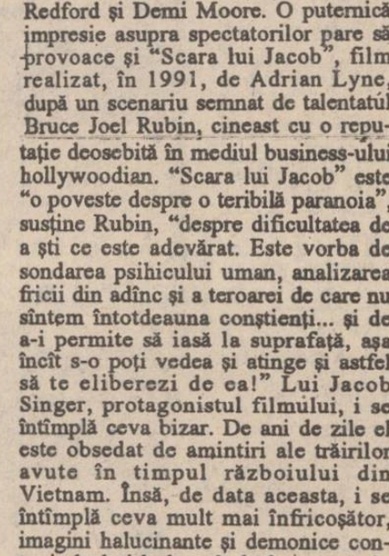

Tim Robbins, celebrul "Player" din "Joc de culise" revine pe ecrane cu o nouă și tulburătoare creație în thrillerul psihologic "Scara lui Jacob", de Adrian Lyne

Pentru dificilul rol al lui Jacob, Lyne l-a ales pe Tim Robbins, actor distins la Cannes, 1992, cu Premiul celei mai bune interpretări masculine pentru creația de excepție realizată în "The Player" ("Joc de culise"). "El posedă o imensă sensibilitate și inteligență", declară regizorul Lyne, "și, foarte important, el aduce o anumită seninătate rolului, care contrabalansează întunecosul, sumbrul context". "Am fost entuziasmat de acest film care are un curaj extraordinar de a trata teme neabordate de obicei", spune Tim Robbins. "Rolul lui Jacob m-a solicitat cel mai mult, comparativ cu tot ce am jucat anterior, atît din punct de vedere emoțional, cît și fizic și psihic. Citind scenariul, primul meu instinct a fost că era un rol imposibil de jucat. N-ai putea să urmărești acest om trecînd prin ceea ce trece dacă el n-ar avea o puternică dorință de a supraviețui".

Cinematograful "Copou", 14-20.01.1994, orele: 9, 11, 13, 15, 17.

"Inimă înghețată"

("Un coeur en hiver")

Producție a studiourilor "Roissy Films", Franța, 1992. Scenariul: Claude Sautet, Jacques Fieschi, Jerome Tonnerre. Regia: Claude Sautet. Imaginea: Yves Angelo. Decorurile: Christian Marti. Montajul: Jacqueline Thiedot. Cu: Emmanuelle Béart (Camille), Daniel Auteuil (Stephane) André Dussollier (Maxime), Brigitte Catillon (Hélène), Maurice Garrel (Lachaume).

Film distins cu: Premiul Leul de Argint la Festivalul internațional de la Veneția,1992; Premiul Pasinetti 1992 pentru cea mai bună actriță (Emmanuelle Béart); Premiile David Di Donatello 1993 pentru cel mai bun film, cea mai bună actriță (Emmanuelle Béart) și cel mai bun actor (Daniel Auteuil); Premiile Cesar 1993 pentru cea mai bună regie (Claude Sautet) și cel mai bun actor în rol secundar (André Dussollier).

Distribuitor: Guild Film Romania.

O dramă sentimentală al cărei erou este un personaj aparte - un om cu "inima înghețată", insensibil la sentimente, introvertit, aproape pervers, slujindu-se de farmecul său misterios pentru a trezi dragostea femeii iubite, dar preferînd s-o țină mereu la distanță și să-i întoarcă spatele. Acest personaj modern (modern în sens negativ) se numește Stephane și se ocupă cu producerea și comerțul de instrumente muzicale cu coarde. El este prieten bun cu Maxime încă de pe vremea cînd, tineri fiind, se pregăteau împreună să intre la conservatorul de muzică. Însă meseria lor de lutieri, ca și rutina zilnică, îi vor despărți fără ca ei să-și dea seama... și asta din momentul cînd amîndoi au prilejul s-o cunoască pe tînăra și fermecătoarea violonistă Camille. Talentată și puritană, Camille va intra în viața lor, trezindu-i din monotonie. Maxime se îndrăgostește de Camille și o iubește, în mod normal, fără dramatisme, dar Stephane nu crede în dragostea lor. El crede numai în muzică, nu și în sentimentele de dragoste, această stare fiindu-i străină. Fascinat, totuși, de șarmul tinerei femei, Stephane pășește încetul cu încetul într-un joc în care o va atrage pe Camille și o va determina să-l adore. Această aventură va revărsa asupra inimii lui înghețate o lumină nouă și strălucitoare, relevîndu-i că muzica sentimentelor nu are nimic comun cu viața banală și lipsită de dragoste.

Emanuelle Beart, a doua, după Catherine Deneuve, în topul celor mai frumoase și talentate actrițe de film ale Franței, într-o scenă din "Inimă înghețată".

"... Și, la urma urmei, de ce este Stephane așa de monstruos?", se întreabă co-scenaristul Jacques Fieschi. "Ce i-a făcut acestei fete ca să fie atît de îngrozitor? Dacă intrăm în logica lui, o logică ambiguă, dar verosimilă, totul se lămurește. Trebuia să-i păstrăm acea parte de neomenie, de uscăciune afectivă, care este problema lui și care constituie subiectul filmului, fără ca totuși să facem din el un manipulator în sensul mecanic. Nici el nu știe întotdeauna de ce acționează așa cum acționează. Stephane crede că domină o situație care nu întîrzie să-i scape din mînă și să explodeze. El are complexitatea unui erou de roman. Ceea ce îl face pasionant este tocmai această ambiguitate... și poate că tocmai asta va deruta".

Actorii Daniel Auteuil, André Dussollier și Emmanuelle Béart, plini de forță, sensibilitate și farmec, întruchipează interesantul trio sentimental pe care ni-l propune filmul "Inimă înghețată". Emmanuelle Béart, consacrată ca mare vedetă prin rolul principal susținut în "La Belle Noiseuse" de Jacques Rivette, este apreciată, în momentul de față, drept cea mai frumoasă și talentată actriță franceză după Catherine Deneuve. Spectatorii noștri au mai avut prilejul s-o vadă pe ecrane în filmele: "Mannon și izvorul" și "Cum ieși din lift, la stînga!".

Cinematograful "Copou", 14-17.01.1994, ora 19.

Constantin PETRILĂ

SENTIMENTAL

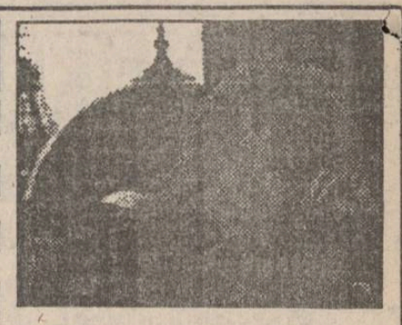

"Marele vis" trebuie să devină realitate

R.V. Alegerea profesiunii constituie o problemă foarte serioasă. În fond, este vorba de viitorul tău! Părerea celorlalți contează, dar nu într-o măsură prea mare: importantă e doar decizia ta. Deci... tu îți dorești să devii actriță și nimeni nu te înțelege. "...Părinții mei nici nu vor să audă de așa ceva. Prietenul meu..., nici atît! Iar dacă toți vor continua să fie împotriva mea, nu știu cum va trebui să procedez. Bacalaureatul este și așa foarte greu și sper să nu ajung în imposibilitatea de a susține examenul de admitere, chiar dacă va fi să o fac "pe furate". Eu sînt hotărîtă! Cel mai mult mă deranjează însă zîmbetele ironice ale profesorilor ori ale colegilor din clasă... Nimeni nu mă ia în serios, nici măcar mama, cu toate crizele ei de nervi..." "Profesoarele..." au fost întotdeauna rele, iar pe seriozitatea "colegilor de clasă..." nu te poți baza prea mult; singura lor distracție este să găsească în orice ceea ce se cheamă simplu "nod în papură..."

Într-adevăr, profesiunea pe care ai ales-o nu este prea "bănoasă...", așa cum afirmă și părinții tăi, dar este foarte interesantă și oferă multe satisfacții. Dorința nu este însă îndeajuns; pe lîngă muncă și sacrificii, mai este necesar și talentul. E preferabil să devii o vînzătoare amabilă, decît o actriță de mîna a doua... În general, la 18 ani, toți ne visăm cîte puțin actori, pe scenă ori în viață și chiar și mai tîrziu, " facem teatru..., ori de cîte ori se ivește ocazia. Important este să ajungi singură la credința că ai ales drumul pe care trebuia să-l urmezi, că, indiferent de locul și timpul în care te-ai fi născut, ori dacă te-ai fi născut a doua oară, calea ar fi fost aceeași. Din moment ce hotărîrea este luată, adună-ți toate puterile pentru a o îndeplini, indiferent de sacrificii. Mai mult ca sigur, nu-ți vei putea ierta toată viața că nu ai făcut totul pentru ca "marele vis" să devină realitate...

ANA-MARIA

MICI POVESTIOARE... CU RIME UȘOARE

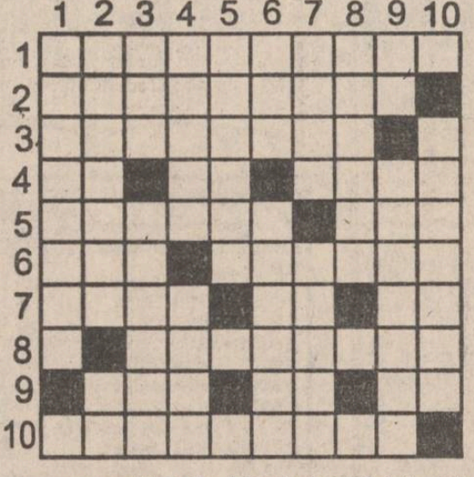

ORIZONTAL: 1) Cel ce basme a tot spus. 2) Mică, dar te ia pe sus. 3) O pitică zburătoare. 4) Este sus dar cap nu are! ● Cap de vultur! ● Temerar, cerentruna, iar și iar. 5) Taie spice... ● ... pe la țară. 6) Un balaur vine iară ● A minți ca pe la hală. 7) Bun rămas la socoteală ● Mînă caii din poveste... ● ... în final! (așa cum este!) 8) Cai putere care zboară. 9) Și pe scenă și pe-afară ● E pe margini un muscal! ● Strînge pieptul, chiar la bal. 10) Mici sau mari, slăbuțe, grase..., toate sînt pe sfoară trase.

VERTICAL: 1) Se joacă cu păpuși pe-aici. 2) Cetăți de iarnă pentru pici ● Sfîrșitul vrajei cum o știți! 3) Povestea celor adormiți ● Roade, însă doar în apă. 4) Vas stricat ce nu mai scapă (pl.) ● Vin cu săbii prinse-n brîu. 5) Rînduri prinse ca în frîu. 6) Cînd acțiunea se-ntețește ● Te împinge cînd vorbește. 7) Niște boi ce merg pe creste ● Semne bune (nu-i poveste). 8) Cazi în ele prin hipnoză. 9) Locul doi și patru-n poză! ● Cînd încaleci și-ți iei zborul, orișiund-te-ndeamnă dorul. 10) Lupta ce se dă mereu între Făt-Frumos și Zmeu. *DICȚIONAR: ALA*

(Eugen DEUTSCH)

Soluția careului "LABIRINTUL CUVINTELOR": SCUFUNDĂRI; TOBOȘAR; EN; IL; L; PĂCAT; MILOS; GALE; UM; SOLO; AR; LABIRINT; P; ET; TON; AUR; NOROC; AL; E; TR; R; SPORT; E; DISPENSĂ.

ASTĂZI CUMPĂRĂM

CENTRALĂ UNIVERSI TX
„M. EMINESCU" IA

IAȘI

Raid-ancheta MONITORUL

"Ar fi bine ca prostituția să fie legalizată?" (pag. 3)

EXTERN

Ku Klux Klan va descinde în Europa

SPORT

PRONOSPORT

Rezultatele concursului din 16 ianuarie 1994:

Atalanta - Torino	2-2	X
Genoa - Milan	0-0	X
Inter - Foggia	3-1	1
Juventus - Roma	0-0	X
Lazio - Reggiana	2-0	1
Lecce - Parma - nu se terminase la închiderea ediției		
Napoli - Cremonese	2-1	1
Piacenza - Sampdoria	2-1	1
Udinese - Cagliari	1-1	X
Cesena - Fiorentina	1-0	1
Lucchese - Venezia	0-0	X
Padova - Bari	1-2	2
Pescara - Cosenza	2-2	X

LUNI
17 IANUARIE
1994
An IV,
Nr. 12 (769)
8 PAGINI - 100 LEI

cotidian de informații

Monitorul

Director onorific: AUREL LEON

Redactor șef: DAN RADU

Înainte de a anunța Poliția, Salvarea sau Pompierii, sunați la MONITORUL!

Telefon: 17.25.57

Victimele războiului secret

Șeful SRI Iași a fost demis

■ **în locul lui Florinel Vezeteu a fost numit locotenent-colonelul Vasile Andronic**

Din surse neoficiale dar demne de încredere am aflat că Florinel Vezeteu, directorul filialei Iași a Serviciului Român de Informații, a fost eliberat din funcție, marți, 11 ianuarie 1994. În locul său a fost numit locotenent-colonelul Vasile Andronic, ofițer al aceleiași unități 05020 (filiala Iași a SRI). Aceleași surse ne-au precizat că în aceeași zi au fost schimbați din funcții și directorii filialelor Neamț și Vaslui ale SRI. Inițial, funcția ocupată pînă marți de Florinel Vezeteu i-a fost propusă lui Constantin Țurcanu, colonel SRI, șeful filialei Botoșani a acestei instituții, dar acesta a refuzat. (Ovidiu SCUTELNICU)

Două tentative de sinucidere

■ *un student s-a aruncat de la etajul trei, iar o elevă a înghițit 20 pastile de "Diazepam"*

La sfîrșitul săptămînii trecute, la Spitalul de Urgențe din Iași, s-au înregistrat două tentative nereușite de suicid.

A.B., în vîrstă de 18 ani, din Iași, elevă la un reputat liceu ieșean, se află la a treia încercare de sinucidere. Ca și la primele două, tînăra a înghițit voluntar 20 pastile de diazepam.

Internată la interval de 17 ore de la nefericita tentativă, medicii spitalului au reușit să o salveze, aplicîndu-i spălături stomacale (de regulă, deosebit de dificil de suportat de către pacient). Menționăm că A.B. suferă de sindrom depresiv, fiind, din acest motiv, aflată în evidența Spitalului de Psihiatrie ieșean.

Dacă în primul caz medicii au considerat că această tentativă de suicid reprezintă efectul sindromului de care suferă A.B., în cel de-al doilea caz, înregistrat la același spital, motivele nu se cunosc.

Tînărul V.I. de 25 de ani, student la Universitatea de Medicină și Farmacie Iași, s-a aruncat în gol de la etajul trei al căminului în care locuiește. Incredibil, în urma impactului, tînărul s-a ales doar cu mici escoriații (plăgi superficiale tăiate) la nivelul unei glezne. Ieri dimineață, V.I. a părăsit spitalul, deplasîndu-se pe propriile picioare. (Violeta CALINCIUC)

În Anglia

Patru români au fost găsiți morți într-un container

Într-un container de la bordul unei nave ancorate în portul britanic Felixstowe au fost descoperite, sîmbătă, cadavrele a patru persoane decedate din motive încă neelucidate, iar alături a fost găsită a cincea persoană, aflată în viață, care a fost pusă sub observație într-un spital din Suffolk, urmînd să ajute poliția în ancheta întreprinsă. Nava purtătoare de containere a sosit la Felixstowe din portul francez Le Havre, avînd ca destinație finală Statele Unite. În opinia anchetatorilor, cele patru victime sînt de naționalitate română - relatează France Presse.

Prima consecință a "cazului Schrotter"

■ *rectorul UMF a recomandat profesorilor ca examenele să fie susținute în scris*

Rectorul Universității de Medicină și Farmacie, prof. dr. Carol Stanciu, a declarat că a făcut recomandarea consiliilor profesorale ca examenele din sesiunea de iarnă, care începe în curînd, să se desfășoare numai în scris și cu posibilitatea verificării orale la proba practică. Această măsură urmează scandalului declanșat de cazul Schrotter care a scos la iveală un fenomen asupra căruia se păstra tăcerea: posibilitatea ca, în schimbul unei sume în valută, orice student să promoveze un examen chiar dacă nu știe nici măcar numele disciplinei. Conducerea U.M.F. Iași pare plină de intenții bune în favoarea stăvilirii fenomenului de corupție care face ravagii, însă, pînă acum cu greu se poate spune că s-a făcut într-adevăr ceva în acest sens. Multe cadre didactice din U.M.F. Iași se consolează cu ideea că în alte centre universitare, la facultățile de medicină, corupția este mult mai mare. (Cristina LECA)

Cum va arăta stema Iașului

■ *va trebui neapărat ca bourul moldovenesc să aibă gît*

În prezența prefectului Dan Gâlea și a autorităților municipale, sîmbătă, istorici, arhitecți și heraldiști din Iași au stabilit elementele constitutive ale viitoarei steme a orașului și condițiile concursului de alcătuire efectivă a acesteia. Ștefan Gorovei, cercetător științific principal gradul I la Institutul "A. D. Xenopol", a prezentat asistenței condițiile impuse de Comisia Națională de Heraldică, Sigilografie și Arhivistică pentru stemele orașelor. Astfel, stema va avea forma unui scut, deasupra va fi prevăzută cu o coroană cu șapte turnulețe (simbolul pentru municipiu), iar din coroană va ieși într-o parte un cap de bour cu gît. Nu se acceptă nici un fel de înscris (cifre, nume, devize) nici în scut, nici în afara lui. Luînd în considerare aceste condiții, cei prezenți au discutat aproape trei ore și au hotărît că fiecare candidat, ce va concura pentru realizarea stemei, va prezenta trei variante: prima variantă, în ordinea importanței, va conține elementele stemei Iașului din 1936 (zid cu poartă, cal, coroană), a doua variantă va cuprinde, pe lîngă elementele anterioare, și un simbol al culturii (de preferință, pana), iar a treia variantă - liberă, va rămîne la latitudinea artistului. Concursul pentru realizarea stemei va fi anunțat în mass-media. (Ovidiu LUNGU)

Cea mai mare ilegalitate petrecută în Iași de la Revoluție

AFACEREA "AGRONOMILOR"

■ **MONITORUL continuă seria dezvăluirilor**

Interpretînd în mod eronat Legea fondului funciar și regulamentul care o însoțește, comisia județeană pentru aplicarea acestei legi a împroprietărit ilegal aproximativ 200 de specialiști din agricultură cu terenuri pe raza municipiului Iași. Majoritatea acestor împroprietăriți sînt ingineri agronomi, ingineri zootehniști, medici veterinari și economiști care, în prezent, sînt angajați ai unor societăți agricole cu capital de stat (fostele I.A.S. ori stațiuni de cercetare din preajma Iașului) sau membri ai conducerii Direcției Generale pentru Agricultură și Alimentație Iași. Conform Legii 18/91, ei nu aveau dreptul să primească, în proprietate, terenuri pe raza municipiului Iași. Printr-un mecanism dubios, alimentat de relațiile de tip maflot ale unor funcționari publici, abuzul a fost comis în perioada 1991-1993. Acum, cînd cotidianul "Monitorul" dezvăluie această gravă ilegalitate, înaltele oficialități implicate în afacere se disculpă în mod penibil. Mai mult, încearcă să convingă opinia publică de faptul că ele, oficialitățile responsabile de această încălcare a legii, se află pe baricada celor care vor să facă dreptate.

V-am informat, în numărul nostru precedent, despre modul în care persoanele implicate în "afacerea agronomilor" s-au folosit, în scopul "acoperirii" celei mai mari ilegalități comise în Iași după 1989, de un așa-zis "aviz favorabil" primit de la Ministerul Agriculturii. "Aprobarea semnată de Ioan Mărculescu, ministrul de atunci al Agriculturii, reprezenta, de fapt, o simplă și clară trimitere la textul Legii 18/1991. Autoritățile ieșene, cele implicate în acest trafic ilegal cu pămînturi, aveau nevoie însă, cu orice preț, de o derogare de la textul legii, pentru a putea continua ceea ce începuseră. Cum răspunsul ministerului nu a fost cel așteptat, cele cîteva persoane care dirijaseră din fotoliile lor "afacerea agronomilor" s-au mulțumit să preia din textul "avizului" doar ceea ce le convenea: "Se avizează favorabil atribuirea de 5000 mp pentru specialiști"... Faptul că mai departe scria... "conform articolului 18 și art. 28 din Legea 18/1991", nu a avut, la momentul respectiv, nici o importanță. Atît timp cît ziariștii puteau fi ținuți în spatele ușilor închise cu celebrul argument "secrete de serviciu și sîntem foarte ocupați", se puteau împărți în liniște vii, livezi și terenuri arabile. Beneficiarii terenurilor erau ingineri agronomi, veterinari, juriști și chiar unele persoane care habar n-aveau de tehnologia culturilor agricole (operator xerox, director de autoservice etc.). Singurul pericol potențial pentru întreaga operațiune era presa, fapt recunoscut în mod surprinzător de chiar prefectul Dan Gâlea, omul care, datorită funcției sale, a supervizat ilegalitățile: "Eu mi-am dat seama încă de atunci că este o ilegalitate, dar n-am avut cum s-o împiedic, datorită mecanismului ăsta pseudo-democratic al votării. Eu însă le-am spus atunci: să vedeți ce-o să zică presa!"

Să vedem însă ce s-a întîmplat la ședința din 11 septembrie 1992 a Comisiei județene pentru aplicarea Legii fondului funciar, la cîteva luni după ce prefectul Dan Gâlea anunțase stoparea împroprietăririlor în baza anexei 11. Din procesul verbal al acestei ședințe, reiese că s-a discutat și votat Hotărîrea 336/1, din 24 noiembrie 1992, privind constituirea dreptului de proprietate pentru 25 de persoane, majoritatea ingineri la D.G.A.A., pe baza anexei 11! Iată care sînt precizările consemnate în procesul verbal:

Dl. Bordeianu (din comisia municipală - n.r.). "Se supune aprobarea anexei 11. Dl. prefect consultă membrii comisiei județene. Dl. Pepelea nu a văzut tabelul - nu poate discuta pe ce nu știe - pentru specialiști. (...) Dl. prefect: "La specialiști rămîne așa (!?!). La juriști, dl. Flaișer a propus o metodologie, dl. Pepelea va verifica (din punct de vedere juridic - n.r.)."

Acestea sînt singurele precizări, în legătură cu Hotărîrea 336, consemnate în procesul verbal al ședinței. Dacă adăugăm faptul că cele 25 de persoane de pe tabelul anexat hotărîrii nu au depus vreo cerere la comisia municipală, ci - conform declarației lui Petru Gâlea, membru al acestei comisii - tabelul a venit gata validat de la comisia județeană, modul în care s-a procedat începe să se limpezească. În plus, procesul verbal nu consemnează rezultatul vreunei votări și nici măcar dacă aceasta a avut loc sau nu. (Valentin GHEORGHIȚĂ, Sorin SIMON, Costel STROESCU)

(continuare în pagina 3)

Sucursala BĂNCII ROMANE PENTRU DEZVOLTARE, - AGENȚIA ANASTASIE PANU nr. 2 Iași
(Centrul Civic, vis a vis de fostul bazar)

are deosebita plăcere de a vă aduce la cunoștință, pentru creșterea economiilor dv.,
MAJORAREA DOBÎNZILOR
anuale la depunerile în conturile de depozit ale persoanelor fizice astfel:

- depozite constituite pe termen de 365 zile **95%**
- depozite constituite pe termen de 275 zile **85%**
- depozite constituite pe termen de 180 zile **80%**
- depozite constituite pe termen de 90 zile **75%**
- depozite constituite pe termen de 75 zile **70%**;

60 zile-**65%**; 45 zile-**60%**; 30 zile-**56%**; 15 zile-**53%**

*** - Calculul lunar al dobînzilor la depozitele constituite și virarea acestora în conturi curente personale de disponibilități pentru care se acordă o dobîndă anuală de 50%.**

PRIN CALCULUL LUNAR AL DOBÎNZILOR PUTEȚI BENEFICIA DE URMĂTOARELE
AVANTAJE:

* - Restituirea acestora oricînd, la solicitarea dvs.;
* - Fructificarea acestora prin păstrarea în conturi curente personale de disponibilități, pentru care se plătește dobînda de 50% pe an;
* - Constituirea, prin dobînzile bonificate, a unor noi depozite, în sumă de cel puțin 100.000 lei.
Pentru un depozit în sumă de 1.000.000 lei, păstrat la BANCA ROMANĂ PENTRU DEZVOLTARE, timp de un an, dobînda totală ce vi se cuvine este de 950.000 lei, respectiv 79.166,6 lei pe lună.
Dobînda lunară de 79.166,6 lei poate fi:
* - pusă la dispoziția dvs. oricînd, integral sau parțial;
* - păstrată în contul curent personal de disponibilități;
* - utilizată de dvs. pentru constituirea de noi depozite.
În cazul păstrării dobînzii lunare de 79.166,6 lei în contul curent personal de disponibilități, într-un an, suma de 950.000 lei se majorează cu suma de 301.955 lei, la 1.000.000 lei, revenind 2.251.955 lei.

Vă mulțumim și vă așteptăm zilnic între orele 8.30-13.00.

BANCA AGRICOLĂ S.A.

aduce la cunoștință că începînd cu 01.01.1994 a MAJORAT NIVELUL DOBÎNZILOR pentru depunerile efectuate de persoanele fizice, asociațiile familiale și organizațiile obștești, astfel:

a) Pentru depozite la termen:
- peste 365 zile **110%** pe an
- 271 - 365 zile **100%** pe an
- 181 - 270 zile **90%** pe an
- 121 - 180 zile **85%** pe an

Pentru 91-120 zile = 80% pe an; 31-90 zile = 77% pe an; 15-30 zile = 58% pe an.
Suma minimă pentru depozit este de 100.000 lei.
Dobînzile se calculează și se virează în același cont.

b) Pentru depunere la vedere **55%** pe an.

Totodată, Banca Agricolă S.A. urmează să introducă **librete de economii,** cu circuit în toate unitățile teritoriale.

Depunătorii vor putea transfera sumele din conturile personale pe librete de economii.

Relații suplimentare se pot lua la sediile:
- SUCURSALEI din Iași, B-dul Ștefan cel Mare și Sfînt nr. 47-49
- FILIALELE: Pașcani, Hîrlău, Târgu-Frumos;
- AGENȚIILE: Răducăneni, Țibănești, Mircești.

Maria Trifina a fost tăiată cu o toporişcă de ginerele ei

■ *în urma agresiunii, femeia a suferit puternice leziuni cranio - cerebrale şi amputarea unui deget de la mîna dreaptă*

Maria Trifina, în vîrstă de 43 de ani, patroana consignaţiei S.C. "Maura" S.R.L., a fost victima unei agresiuni deosebit de grave, petrecute chiar în locuinţa sa din strada Basarabi nr.7. Femeia a fost lovită cu o toporişcă care i-a produs puternice leziuni craniocerebrale, amputarea unei falange de la mîna dreaptă, precum şi multiple contuzii faciale. Printre agresori, victima l-a identificat pe ginerele său, Cornel Marolicaru, care a violat domiciliul soacrei, în ideea că soţia sa, Mihaela, se ascunde de el la aceasta. După ce au spart uşa de la apartament, agresorii au pătruns în locuinţă, unde, prin violenţă, au încercat să afle unde este ascunsă Mihaela. Deoarece Maria Trifina a refuzat să dea informaţii despre locul unde ar putea fi găsită fiica sa, soţul acesteia a lovit-o de mai multe ori cu o toporişcă. În momentul de faţă, după ce a fost supusă unei intervenţii chirurgicale, femeia este internată în secţia de reanimare a Spitalului Clinic nr. 3 "Sf. Treime", din Iaşi. Victima ne-a declarat că nu este pentru prima dată cînd ginerele ei recurge la astfel de metode. De altfel, Maria Trifina nu a fost de acord ca fiica sa, Mihaela, să se căsătorească cu C.M. Conform informaţiilor furnizate de către M.T., anul trecut, fiica sa a fost violată de Cornel Marolicaru, acesta fiind şi motivul care a dus la încheierea căsătoriei între cei doi. Chiar şi după căsătorie, Cornel şi-a maltratat soţia, pe care - după cum declară mama ei - a tăiat-o cu cuţitul pe obraz şi a lovit-o cu piciorul în plină figură, rupîndu-i doi dinţi. Tocmai din aceste motive, familia fetei a încercat să o ascundă pe aceasta de propriul ei soţ.

În momentul de faţă, Cornel Marolicaru se află în arestul Poliţiei Municipiului, urmînd ca, după desfăşurarea anchetei, instanţa să pronunţe sentinţa. **(Nicolae MANOLIU)**

Maria Trifina este internată la secţia reanimare a spitalului "Sf. Treime"

O familie din Tîrgu Frumos nu a vrut să-şi îngroape propriul copil

■ *trupul neînsufleţit al copilului a fost înmormîntat pe cheltuiala a doi gropari de la cimitirul "Sf. Vasile"*

Sorin Iovu, în vîrstă de 9 luni, din oraşul Tg. Frumos, a decedat pe data de 27 decembrie 1993, la Spitalul de boli infecţioase din Iaşi, în urma unei hemoragii cerebrale şi a unei bronhopneumonii. Trupul neînsufleţit al micuţului Sorin nu a fost ridicat de către părinţi de la morga spitalului, deoarece aceştia nu dispuneau de mijloacele materiale necesare pentru înmormîntare.

Pe data de 14 ianuarie a.c., doi gropari de la cimitirul "Sf. Vasile" din Iaşi, Florin Ieşeanu şi Mihai Sofrone, au aflat despre acest caz şi, dînd dovadă de omenie, au înmormîntat creştineşte trupul micuţului Sorin, suportînd toate cheltuielile de înmormîntare. Un gest deosebit al unor oameni obişnuiţi. **(Dragoş HUŢANU)**

64.949

numărul şomerilor din judeţ

La data de 16 ianuarie 1994, în evidenţele Oficiului forţelor de muncă al judeţului Iaşi se aflau înregistraţi un număr de 64.949 şomeri. În plata ajutorului de şomaj se aflau 19.046 persoane, din care 9.633 femei. Beneficiau de plata alocaţiei de sprijin 25.097 persoane, din care 13.157 femei. Unui număr de 4.370 persoane le-a expirat termenul de plată a ajutorului de şomaj sau alocaţiei de sprijin, acestea fiind lipsite de orice sursă de venit. În căutarea unui loc de muncă, dar fără a îndeplini condiţiile Legii nr. 1/1991, se aflau 16.437 persoane. Anul trecut au fost disponibilizate 31.362 persoane, cu o medie lunară de intrare în evidenţele Oficiului forţelor de muncă de 2.614 persoane. Un număr de 8.633 persoane (înregistrate anul trecut ca şomeri), provin din rîndul absolvenţilor de învăţămînt preuniversitar şi universitar. **(Sandu TACU)**

ORAŞUL PE O COLOANĂ

■ *Alexandru Mironov a fost criticat de studenţi*

În întîlnirea de vineri, 14 ianuarie, liderii organizaţiilor studenţeşti din Iaşi au cerut ministrului Tineretului şi Sportului, Alexandru Mironov, o mai mare implicare în rezolvarea problemelor studenţeşti. În numele Ligii Studenţilor din Centrul Universitar Iaşi, ei i-au înmînat ministrului Alexandru Mironov un memoriu cuprinzînd principalele probleme cu care se confruntă Liga ca organizaţie de tineret care ar trebui să fie şi în atenţia Ministerului Tineretului şi Sportului. Alexandru Mironov a promis că va analiza cu atenţie memoriul şi va trimite Ligii Studenţilor un răspuns cît mai curînd. **(C. LECA)**

■ *O bibliotecă de literatură austriacă*

"Noi avem puţin din punctualitatea germană, ceva din temperamentul sudic şi o orientare est-vest. Aceasta e Austria", a declarat sîmbătă, cu ocazia vizitei la Iaşi, Wolfgang Spadinger, ataşatul cultural al Ambasadei Austriei la Bucureşti, ţinînd să precizeze astfel individualitatea ţării sale şi deosebirea faţă de Germania. Această replică a venit după propunerea primarului Constantin Simirad de a oferi Austriei un spaţiu în viitorul Centru Cultural German, ce urmează a se înfiinţa anul viitor vis-a-vis de Centrul Cultural Francez din Iaşi. Motivul vizitei d-lui Wolfgang Spadinger în oraş a fost acela de a stabili în viitor contacte culturale între ţara sa (mai exact Innsbruck, oraşul natal al ataşatului cultural) şi Iaşi, care, în primul rînd, se vor materializa în vizite ale unor consilieri ştiinţifici în domeniul educaţiei permanente şi înfiinţarea unei biblioteci de literatură austriacă, dar care să funcţioneze independent de viitorul Centru Cultural German. Nu în ultimul rînd, ataşatul cultural austriac a ţinut să precizeze interesul ţării sale în înfiinţarea la Iaşi a unor societăţi mixte româno-austriece (care funcţionează deja cu succes în Baia Mare), precum şi în transferul de tehnologie (know-how). **(Ovidiu LUNGU)**

■ *Reparaţii capitale la liniile de tramvai*

În acest an, Regia Autonomă de Transport în Comun Iaşi prevede reparaţia capitală a căii de rulare spre FORTUS S.A., ale cărei defecţiuni provoacă deteriorări grave tramvaielor. Costul acestei operaţiuni a fost evaluat la 40 milioane/km.

Neculai Abalaşei, directorul serviciului exploatare din cadrul R.A.T.C., a precizat ieri, în cadrul unei întîlniri între primarul Constantin Simirad şi reprezentanţii regiilor autonome din Iaşi, că această operaţie este posibilă numai după întreprinderea unui studiu de optimizare a activităţii regiei, ştiut fiind faptul că încasările de la populaţie asigură doar 75 % din cheltuieli, restul fiind subvenţionate. **(George IGNAT)**

■ *Un film despre privatizare*

În zilele de 14, 15 şi 16 ianuarie 1994, o echipă de filmare a studioului SAHIA - FILM s-a aflat la Iaşi pentru realizarea unui material privind stadiul privatizării în municipiu. Echipa, însoţită de un reprezentant al Camerei de Comerţ şi Industrie, a avut, sîmbătă, o întîlnire cu primarul Constantin Simirad. La sugestia acestuia, în aceeaşi zi, au fost vizitate firmele "Lynx", "Moldova Universal", "Phoenix" şi S.C. AGROIND S.A. Mîine dimineaţă, primarul va viziona montajul filmului realizat. În următoarele două zile echipa de filmare se va deplasa, în acelaşi scop, în oraşele Tîrgu Secuiesc şi Braşov. În final, caseta realizată va fi trimisă Ambasadelor României în străinătate, pentru a putea fi prezentat stadiul real al procesului de privatizare în ţara noastră. **(L. GOGĂLNICEANU)**

■ *Datoriile agenţilor economici către RENEL se ridică la 3,5 miliarde lei*

După cum ne-a declarat directorul tehnic al RENEL Iaşi, ing. Ioan Tărăboanţă, "societăţile comerciale care nu îşi vor achita la timp restanţele vor fi deconectate de la reţeaua electrică". În această situaţie se află MOLDOPLAST S.A. cu o datorie de 80 milioane lei, TEHNOTON S.A. cu o datorie de 9 milioane lei, COMTOM Tomeşti S.A. care datorează 189 milioane lei. În cazul neachitării acestor sume, aceste societăţi comerciale vor fi deconectate complet în ziua de 19 ianuarie, ora 7,00. **(George IGNAT)**

■ *Dificultăţi în turismul ieşean*

Situaţia Agenţiei de turism din strada A. Panu este, în continuare, incertă. Agenţia a fost dată în locaţie de gestiune, de către Societatea comercială de turism "Moldova" S.A. Iaşi, firmei S.C. "Olimp" S.R.L., al cărei patron este Grigore Alecsa.

Sindicatul fostului O.J.T. a ridicat în numeroase rînduri problema locaţiei agenţiei de turism, considerînd că S.C.T. "Moldova" S.A. ar trebui să preia agenţia pentru a organiza o eficientă activitate de turism intern şi internaţional.

Emil Kohl, directorul S.C.T. "Moldova" S.A. Iaşi, ne-a declarat că va propune noului Consiliu de administraţie încheierea contractului de locaţie cu S.C. "Olimp" S.R.L. pentru agenţia de turism doar pe o durată de un an. "Din punct de vedere economic, preluarea locaţiei ar aduce unele cheltuieli suplimentare societăţii, care s-ar ridica la aproximativ 1 milion lei pe lună. Sînt convins că nu se va putea face un turism eficient în anul 1994", ne-a precizat directorul S.C.T. "Moldova" S.A. Iaşi.

Aceste declaraţii vin în contradicţie cu părerile liderului de sindicat, Victor Bârliga, care a afirmat că preluarea agenţiei de turism ar aduce beneficii reale S.C.T. "Moldova S.A., lucru posibil prin organizarea unei activităţi eficiente de turism intern şi internaţional. Pînă la clarificarea situaţiei, activitatea de turism din cadrul S.C.T. "Moldova" S.A. rămîne să fie asigurată doar de biroul Agenţiei de turism internaţional din Piaţa Unirii. **(Alina ŞTEFAN)**

Ce ne aşteaptă în acest an

Criza de locuinţe ia amploare

■ *mai sînt repartizate doar locuinţele chiriaşilor care mor*

Neculai Duică, preşedintele Comisiei pentru repartizarea locuinţelor, din cadrul Primăriei Iaşi, a afirmat că, în acest an, criza locuinţelor în oraşul nostru va cunoaşte cote alarmante. Aceasta, deoarece, la finele anului trecut, în municipiul nostru au fost epuizate complet locuinţele din fondul de stat, iar numărul de cereri de locuinţe depuse la Primăria Iaşi este în continuă creştere (peste 42.000).

Reamintim că, la sfîrşitul anului trecut, Primăria Iaşi a luat unele măsuri "disperate", în încercarea de a suplimenta fondul de locuinţe. Printre ele s-au aflat: interzicerea desfăşurării de activităţi comerciale în apartamente, evacuarea unor partide politice ce-şi aveau sediile în apartamente de locuit şi evacuarea sediilor asociaţiilor de locatari existente în blocuri. Aceste resurse au fost deja epuizate, astfel că, acum, singura posibilitate de obţinere a unor noi apartamente o reprezintă decesul locatarilor. Afirmaţia este întărită de faptul că şase din cele opt locuinţe, repartizate în ultima lună de către Comisia pentru repartizarea locuinţelor, au fost obţinute în urma decesului titularilor de contract.

Deoarece un număr tot mai mare de persoane îşi cumpără apartamentele (după datele furnizate de R.A. "Locuinţa", peste 75 % din apartamentele din fondul de stat sînt deja cumpărate), conducerea R.A.L. prognozează că pînă la sfîrşitul anului şi această sursă "va seca". Astfel, în curînd, Iaşul se va confrunta cu o cerere foarte mare de locuinţe, cerere ce nu va putea fi soluţionată în nici un fel. **(Cristian DUNAR)**

"Galeriile Anticariat" din strada Lăpuşneanu au fost inundate

■ *au fost afectate grav cărţi foarte valoroase*

"Galeriile Anticariat", al căror director este dl. Dumitru Grumăzescu, colecţionar de carte rară, sînt situate la parterul unui bloc din str. Lăpuşneanu nr. 24. În noaptea de 13 (!) spre 14 ianuarie 1994, datorită înfundării conductei colectoare a apartamentelor de la etajele superioare "Galeriile" au fost inundate.

Astfel, mizeria provenită de la bucătăriile şi W.C.-urile apartamentelor a pătruns prin tavan afectînd grav tablouri, obiecte, cărţi de valoare, unele făcînd parte din Patrimoniul naţional.

Din declaraţia d-lui Grumăzescu am aflat următoarele: "Mi-au fost afectate foarte grav două vitrine cu cărţi rare Eminescu, dintre care unele vor necesita o îngrijire specială şi de durată, întreaga colecţie de grafică pe teme «Luceafărul», a lui Aurel Bordenache, care este unicat, un tablou de Victor Mihăilescu-Craiu, parţial au fost afectate o pianină din 1860, o pendulă din 1780, un patefon din 1913, dar cel mai grav este faptul că cel mai mult au avut de suferit «Ediţiile Maiorescu» - cele mai rare şi cele mai valoroase - publicate între anii 1884-1913. Este cel mai urît «cadou» care mi s-a făcut de ziua lui Eminescu".

La ora cînd am ajuns acolo, în "Galerii" funcţionau 5-6 radiatoare electrice care încercau fără succes să usuce pereţii uzi şi obiectele afectate de umezeală.

Vina o poartă locatarii Bejan Elena, Coviţă Gheorghe, Popovici Elena, care, aruncînd resturi şi cîrpe în W.C.-uri, au înfundat evacuarea ce ducea la canal.

Făcînd un calcul sumar, se pare că pagubele se ridică la peste 2,7 milioane lei.

Dumitru Grumăzescu ne-a declarat că intenţionează să-i dea în judecată, deşi ştie că majoritatea sînt bătrîni şi nu vor avea cu ce plăti.

Deşi au fost rugaţi să dea bani pentru repararea instalaţiei sanitare, aceştia au refuzat. **(Viorel VATAMANU)**

Asociaţiile de locatari contraatacă

R.A. TERMOFICARE a fost acţionată în judecată

Asociaţia de locatari P.T. 101, bulevardul Tudor Vladimirescu, a acţionat în judecată R.A. "Termoficare", pentru nerespectarea condiţiilor din contractul încheiat între regie şi locatari, care prevede, între altele, ca programul de furnizare a apei calde să fie de şase ore o dată la două zile. După cum ne-a declarat administratorul Mircea Galiceanu, "regia încalcă acest program, furnizînd mai mult de şase ore apă caldă şi, în plus, în fiecare lună facturează, pentru agent termic, sume care nu reprezintă consumul real. În anul 1993, facturile au fost încărcate cu peste trei milioane lei, din care două milioane au fost refuzate la plată. Contestăm faptul că facturile sînt emise pe baza consumurilor înregistrate pe circuit primar şi nu pe circuitul secundar, care reprezintă consumul real al locatarilor.

De exemplu, pentru luna noiembrie 1993, cînd temperaturile exterioare au ajuns la -20 grade Celsius, R.A.T. a facturat peste 500 GCal, reprezentînd circa patru milioane lei. Pentru luna decembrie, cînd temperaturile au depăşit 0 grade Celsius, am primit o factură de peste cinci milioane lei. Firesc, apare întrebarea: Cum se explică faptul că, atunci cînd e cald afară, plătim mai mult decît pentru perioada în care a fost frig?" **(L. GOGĂLNICEANU)**

Planul de şcolarizare pentru acest an la trei licee din Iaşi

■ *Liceul "C. Negruzzi"*

Pentru examenul de admitere în clasa a noua, la Liceul "C. Negruzzi" vor fi, în vara aceasta, 150 de locuri. Acestea vor fi distribuite în cinci clase cu următoarele profile: o clasă de filologie, trei clase de matematică-fizică şi o clasă de fizică-chimie.

Media ultimului admis a fost, anul trecut, 8,09. La examenul de admitere în facultăţi, anul trecut, au reuşit 80 % din absolvenţii liceului, ne-a precizat directorul liceului, Gheorghe Ilie, care a ţinut să sublinieze că a existat o clasă din care toţi elevii au intrat la medicină. Printre absolvenţii mai cunoscuţi ai liceului se numără Dan Gâlea, prefectul Iaşului, şi Ion Amihăesei, preşedintele Consiliului Judeţean.

■ *Liceul Naţional "M. Sadoveanu"*

Liceul Naţional "M. Sadoveanu", din Iaşi va scoate la concurs anul acesta, pentru examenul de admitere în clasa a noua, 150 de locuri disponibile, distribuite în cinci clase. O clasă va avea profil informatică, o clasă - profil uman (limba franceză), iar trei clase vor avea profil real: două de matematică-fizică şi una de fizică-chimie. Anul trecut, media de intrare la secţia umană a fost 8,12, iar la secţia reală 7,40. "Din absolvenţii acestui liceu, 80 % au reuşit la examenul de admitere la facultate", ne-a informat Doina Spiţă, directoarea liceului. Principalul aspect al activităţii educaţionale în Liceul Naţional îl constituie, în viziunea directoarei, "asigurarea integrării sociale optime", de aceea se pune accentul pe studiul informaticii şi al limbilor străine. Dintre numele cunoscute, la acest liceu au absolvit: poetul Nicolae Labiş, muzicologul Iosif Sava, subprefectul judeţului Iaşi, Alexandru Anghel şi primarul Iaşului, Constantin Simirad.

■ *Liceul de Informatică "G. Moisil"*

Pentru examenul de admitere în clasa a noua la Liceul de Informatică "G. Moisil" din Iaşi vor fi scoase la concurs în vara aceasta 150 de locuri. Acestea vor fi repartizate în cinci clase de cîte 30 de locuri, toate cu profil informatică. Ultima medie de admitere la concursul de anul trecut a fost 8,12. Directoarea liceului, Ecaterina Ilisei, ne-a precizat că, anul trecut, 87% din absolvenţii liceului au reuşit la facultate. Ei au optat pentru: Drept, Medicină, Ştiinţe Economice, Filologie şi Automatică. La terminarea liceului, absolvenţii primesc un atestat de ajutor analist-programator. În prezent, liceul are 720 elevi, majoritatea provenind din familii de intelectuali. **(Dan FODOR)**

Înainte de sesiune

Studenţii Facultăţii de Filosofie analizează stilul de examinare al fiecărui profesor

Sîmbătă seara, în amfiteatrul II 8 al Universităţii "Al. I. Cuza" s-a desfăşurat o acţiune studenţească mai puţin obişnuită. Un grup de studenţi din anii II-IV, la diferite secţii ale Facultăţii de Filosofie, s-au întîlnit cu un grup de studenţi din anul I pentru a-i iniţia în secretele primei lor sesiuni de examene. Au fost discutate modalităţile de examinare, tehnici de învingere a anxietăţii de examen, tehnici de memorare, organizare şi desfăşurare a examenelor în cazuri concrete (de exemplu: ce stil de examinare şi notare are profesorul X,... etc.). Această manifestare este prima acţiune a unui grup studenţesc nou înfiinţat, Nucleu S, care se vrea în primul rînd a fi un mijloc eficient de comunicare între studenţii din diferiţii ani de studiu.

Ovidiu Gavrilovici, student în anul IV Psihopedagogie, şi iniţiatorul grupului, a declarat că următoarea întîlnire Nucleu S va fi după sesiune şi că intenţionează să extindă acţiunile grupului la nivelul întregii Universităţi. În acest sens va fi contactată Liga Studenţilor. **(Ovidiu LUNGU)**

ALL SOUND

Magazinul **All Sound** din Str. Armeană nr. 13 oferă la **preţul de 1420 lei** casete audio înregistrate

Muzică pentru voi

Firma FAISAL COMEX S.R.L. Oradea

vinde la comandă:

- **CUPTOARE** de pîine şi patiserie electronice, import Siria
- **MALAXOR** capacitate 150 kg făină
- **FORMĂ BISCUIŢI**

Informaţii - Oradea - tel/fax 099/131542

TOFAN-GRUP S.A.

DISTRIBUITOR AUTORIZAT al Întreprinderii Danubiana Bucureşti

VĂ OFERĂ: ANVELOPE şi CAMERE AUTO

- garnituri (cameră+anvelopă) 165-13 pentru autoturisme **DACIA,** fabricate în Ucraina;
- anvelope 650-16 pentru autoturisme **ARO**

COMERŢ modern dinamic eficient, prin TOFAN GRUP

SUCURSALA IAŞI, Str. Ghica Vodă nr. 1B, TEL. 098/114782

Cea mai mare ilegalitate petrecută în Iași de la Revoluție

Afacerea "agronomilor"

(continuare din pagina 1)

Prefectul Dan Gâlea ne oferă, în schimb, cîteva explicații:

Reporter "Monitorul": Domnule prefect, unde sînt cererile pe care le-au depus cei 25? .

Dan Gâlea: Trebuie să fie la municipiu.

- Nu sînt. Nu trebuia respectat traseul normal, adică cei 25 de specialiști să depună întîi cererile lor la comisia municipală?

- Ba da.

- Și de ce credeți că nu s-a făcut acest lucru?

- Pe mine mă întrebați?

- Dar atunci cum a fost posibil ca această listă să fie validată de comisia județeană, dacă nu există cererile?

- Susținerea acestei liste au făcut-o cei de la comisia municipală, scrie și în procesul verbal.

- Tabelul acesta e semnat de directorul D.G.A.A., Constantin Dascălu...

- Da, dar inițiatorul nu știu cine poate fi. Asta trebuie să descoperim noi acum.

- Vreți să spuneți că nu dl. Dascălu a inițiat lista? A fost presat de cineva să o semneze și să v-o prezinte?

- Nu a fost forțat, dar i s-a cerut..., iar această listă are în suport aprobarea aia pe care ați văzut-o, de la minister.

- Bine, dar acolo se făcea referire la textul legii, care spune cu totul altceva în ceea ce privește împroprietărirea specialiștilor din agricultură. Însă, chiar dacă s-ar fi aprobat în adevăratul sens al cuvîntului, acest lucru nu ar fi fost în contradicție flagrantă cu legea?

- Dom'le, ministrul recunoaște asimilarea specialiștilor din I.A.S. cu cei din fostele C.A.P., sau alte unități cooperatiste. Nu era o chestiune legală, e clar. Dar gîndiți și dumneavoastră cum se gîndea în 1992. Eu eram convins că e ceva ilegal, dar la vot a ieșit așa.

- Sînteți sigur că s-a votat?

- S-a votat, sînt foarte sigur.

- Dacă se votează, nu se consemnează în procesul verbal?

- Știu și eu ce s-a întîmplat? Și fata asta (cea care a redactat procesul verbal - n.r.), că după aia am pus-o să facă foarte atentă procesele verbale, că nici ea nu are..., cu am spus mult mai mult atunci, dar ea nu putea, că eu vorbeam mult și ea reținea numai ideile și scria aici (în procesul verbal - n.r.). Citește și ai să vezi buna noastră credință!

- Dar acum, în momentul de față, dacă v-ar veni o asemenea aprobare de la minister, pentru o chestiune care încalcă legea, cum ați proceda?

- Acum, ferească Dumnezeu, aș respinge-o ca nefiind fondată, fără discuție.

Noi dezvăluiri despre "afacerea agronomilor" veți putea citi în numărul de mîine.

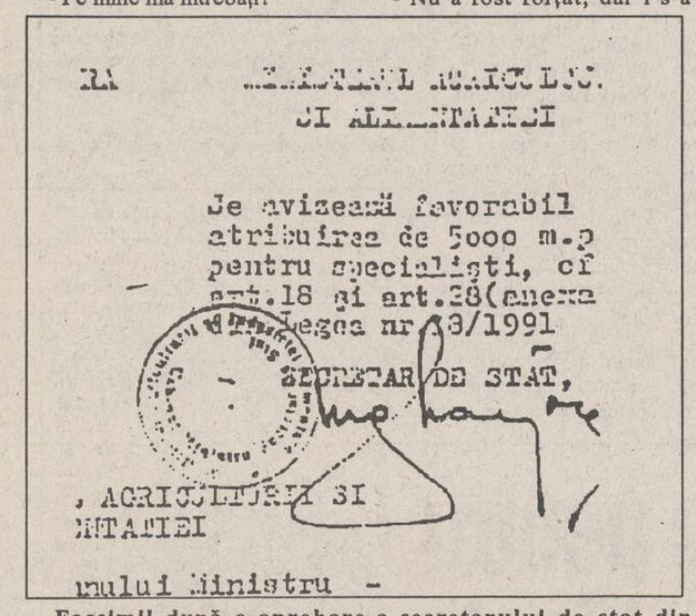

Facsimil după o aprobare a secretarului de stat din Ministerul Agriculturii și Alimentației, în care se precizează, fără tăgadă, că atribuirea de pămînt pentru specialiștii în agricultură se face conform legii. Acest acord a fost interpretat tendențios la Iași.

■ *Lista persoanelor care au primit ilegal teren pe raza municipiului Iași*

1. Basceauș A. Gheorghe - a primit două titluri de proprietate: 181727 - 1200 mp în zona Moara de vînt și 182174 - 3800 mp în zona Păcurari.

2. Drăgan Ovidiu - fost funcționar al Primăriei, titlul nr. 181336 - 256 mp.

3. Lefter D. Octavian - fost inspector general al Inspectoratului Școlar Județean Iași, titlul nr. 181444 - 300 mp.

4. Rominger A. Emil-Eugen - șef fermă Deleni, titlul nr. 181276 - 4998 mp, Stațiunea de cercetare și producție pomicolă Galata.

5. Bădeliță Gh. Constantin - director Stațiunea de cercetări Dancu, titlul nr. 181961 - 5000 mp, zona Aeroport.

6. Poraicu C. Gheorghe - director Stațiunea didactică a Institutului Agronomic, titlul nr. 181945 - 5000 mp, Aleea M. Sadoveanu.

7. Luca D. Gheorghe - contabil șef Stațiunea didactică a Institutului Agronomic, titlul nr. 181947 - 5000 mp, Aleea M. Sadoveanu.

8. Lupașcu Gr. Vasile - șef fermă I.A.S. Copou, titlul nr. 181331 - 5000 mp, zona Moara de vînt.

9. Lupașcu V. Gabriel - I.A.S. Copou, fiul lui Lupașcu Gr. Vasile, titlul nr. 181245 - 5000 mp, zona Moara de vînt.

10. Băbuțanu I. Gheorghe - jurist D.G.A.A., titlul nr. 181949 - 4000 mp, Aleea M. Sadoveanu.

Societățile de asigurare vor acorda

Despăgubiri de pînă la 40 milioane de lei

În ședința de Guvern de vineri, 14 ianuarie 1994, Executivul a adoptat o ordonanță care prevede că despăgubirile acordate de societatea de asigurări pentru avarierea sau distrugerea bunurilor în accidente auto sînt cuprinse între 20.000 lei și 40 milioane lei. Au fost făcute totodată majorări ale cuantumului primelor de asigurare: 15.000 lei pentru autoturisme, 35.000 lei pentru autobuze, microbuze, autocare, tramvaie etc. și 5.000 lei anual pentru motociclete. Aceste modificări au intrat în vigoare începînd cu data de 1 ianuarie 1994.

În aceeași ședință de Guvern au fost majorate cu 50% accizele pentru autovehiculele cu cilindre a peste 1800 cmc provenite din import, precum și majorarea accizelor, de la 200 la sută, la 300 de procente pentru băuturile alcoolice fine, țigările de calitate superioară din import. Trebuie subliniat faptul că, pentru a proteja producția internă de țigări și totodată interesele Regiei Autonome a Tutunului din România, sînt considerate ca țigări de calitate superioară toate cele provenite din import.

A fost adoptată și o ordonanță care prevede scutirea de TVA a bunurilor și serviciilor provenite din import, finanțate din fonduri asigurate din străinătate, care dezvoltă investițiile și producția. **(Alin TOCAN)**

Va fi înființată bursa certificatelor de proprietate

Reprezentanții celor cinci Fonduri ale Proprietății Private au început de ieri, 13 ianuarie a.c., o întîlnire la Arad pentru stabilirea ultimelor elemente în vederea înființării Bursei certificatelor de proprietate, după cum informează cotidianele din București. Se preconizează să fie înființată cu acest prilej Comisia comună de cotare a certificatelor de proprietate emise de cele cinci F.P.P.-uri, care va permite deținătorilor posibilitatea de a schimba reciproc certificatele între ele sau contra bani.

La întîlnire participă, conform acelorași surse, și reprezentanți ai unor bănci comerciale, ai Bursei Române de Mărfuri și ai Agenției Valorilor Mobiliare, cea care trebuie să-și dea acordul în cazul înființării unei Burse de valori. **(Alin TOCAN)**

De la Banca Mondială

100 milioane dolari pentru învățămînt

■ *banii vor ajunge în țară abia peste cîteva luni*

În luna decembrie, anul trecut, Ministerul Învățămîntului a obținut un împrumut în valoare de 100 milioane dolari, din partea Băncii Mondiale. Deși toate documentele au fost semnate, banii nu vor ajunge în țară decît peste trei sau patru luni, ne-a precizat Gheorghe Isvoranu, prim-vicepreședintele Federației Sindicatelor Libere din Învățămînt, membru în Consiliul Național pentru Reformă.

Fondurile vor fi utilizate în anumite direcții: formarea cadrelor didactice, manuale noi, modernizarea școlilor, construirea de școli-pilot. Gheorghe Isvoranu ne-a precizat că va face demersurile necesare pentru ca una din cele opt școli pilot să fie construită în Iași. **(Dan FODOR)**

În 1993

Investițiile străine în România au fost foarte modeste

■ *suma totală nu a atins decît 760 milioane de dolari*

În 1993, volumul total al investițiilor străine în România a crescut, în raport cu anul precedent, cu 42,6 %, cifrîndu-se la suma de 760,5 milioane dolari. Conform statisticilor, numărul societăților comerciale cu participare de capital străin înființate în 1993 a crescut cu 41 % față de anul 1992. Dintre acestea, investițiile de peste 500.000 dolari reprezintă 85,5 % din totalul investițiilor străine în România, iar cele de peste 1 milion dolari reprezintă un cuantum de 69 %. Trebuie precizat că majoritatea investițiilor de peste 1 milion dolari sînt orientate către activități industriale, restul fiind plasate în agricultură. Structura investițiilor de peste 1 milion dolari din industrie se prezintă astfel: 31,68 % în industria alimentară, 18,57 % în industria constructoare de mașini, 17,64 % în industria extractivă, 10,79 % în industria electronică și electrotehnică, 9,49 % în industria ușoară ș.a. **(Mihaela BREZEANU)**

Bugetul pentru sănătate acordat județului Iași

În urmă cu cîteva zile, Ministerul Sănătății a remis un telex Direcției Sanitare Iași, în care face o serie de precizări privind utilizarea fondului alocat pentru achiziționarea de medicamente și materiale sanitare. În acest sens, au fost stabilite prioritățile, cum ar fi laptele praf pentru sugari, materiale consumabile pentru dializă, medicamente pentru tratamentul cancerului etc. Direcția Sanitară Iași va împărți acești bani instituțiilor medicale cu paturi, în funcție de indicele de utilizare a patului înregistrat în timpul anului 1993. Consiliile de administrație ale respectivelor spitale vor împărți, la rîndul lor, secțiilor, sumele primite, conform aceluiași criteriu. Folosirea corectă a acestor fonduri va fi verificată de comisii formate la nivel de Direcție Sanitară și de conducere a fiecărui spital. Conform informațiilor de care dispunem, conducerea Direcției Sanitare Iași a solicitat pentru prima trimestru al anului în curs 29 miliarde lei de la Ministerul Sănătății, pentru medicamente și materiale sanitare și 12 miliarde lei de la bugetul local, necesare pentru cheltuieli materiale. **(Mihaela CĂNĂNĂU)**

Raid - anchetă MONITORUL

Este bine ca prostituția să fie legalizată ?

■ *majoritatea celor întrebați au fost de acord că înființarea bordelurilor în România ar duce la scăderea fenomenelor infracționale, fiind și un factor profilactic împotriva bolilor venerice*

Prostituția apare tot mai des în atenția mass-mediei. Opinia publică ia cunoștință aproape brutal despre un fenomen prezentat drept o coordonată a vieții de consum. SIDA, "pești", prostituate, crime, violuri, perversiuni sexuale apar tot mai des în publicațiile noastre. Cum este însă receptat de opinia publică acest fenomen?

Iată întrebarea care a stat la baza conceperii și realizării sondajului-anchetă următor:

1. Ce credeți că determină o persoană să practice prostituția?

2. Este bine ca prostituția să fie legalizată?

3. În cazul legalizării prostituției, considerați că bolile venerice și numărul cazurilor infracționale legate de acest fenomen ar scădea?

Prezentăm mai jos cîteva din răspunsurile primite de la cei intervievați:

Leonard Mazilu (maistru, 48 de ani): "Despre prostituție? Credeam că o să mă întrebați despre tramvaie, pentru că aștept de o oră. Da, sînt de acord cu legalizarea".

Cornel Călin (student, 24 de ani): "1. Determinantă cred că este atmosfera în care au crescut cele ce o practică. Se poate să fie, la unele femei, și o genă sau ceva patologic. 2. Ea există și așa, deci da. 3. Vertiginos".

Natalia Vechiu (59 de ani, pensionară): "De ce ne întrebați pe noi, ăștia bătrîni? Este problema tinerilor, întrebați-i pe ei".

Elena Lungu (36 de ani, economistă): "1. Cred că dorința unui cîștig ușor. 2. Cu interdicțiile nu faci nimic. 3. Da".

Virgil Asandei (31 de ani, inginer): "1. Pe unele banii, pe altele dorința și insatisfacția. 2. Ea există și așa. Un cadru legal implică multe: amplasamente, prețuri etc. 3. Da".

Elena Vieru (pensionară): "1 Curva se naște așa. 2.3. Boala se ia și colo și colo".

Aproape jumătate (mai exact 58 %) din cei chestionați (100 de persoane) au răspuns că tentația unei vieți mai ușoare ar determina practicarea prostituției, neexistînd diferențe esențiale între opiniile femeilor și cele ale bărbaților. 36 % au văzut în dezvoltarea acestei "meserii" o diversitate de cauze de natură socială. Restul au considerat că nu au competența necesară expunerii unei poziții clare.

La cea de-a doua întrebare, dispersia răspunsurilor este mai mare, însă curentul principal (44 %) este evident: ar trebui înființate bordelurile oficiale în țara noastră. Opinii puritane au îmbrățișat 28 % din cei chestionați, iar restul s-au arătat indecișI.

Majoritatea (88 %) au fost de părere că frecvența fenomenelor infracționale ar scădea vertiginos și că oficializarea prostituției ar constitui un factor profilactic împotriva bolilor venerice.

În urma sondajului, am constatat că băieții sub 20 de ani, la fel ca și persoanele trecute de 60 ani, indiferent de sex, s-au arătat mai reținuți față de un asemenea subiect decît restul categoriilor sociale. Este și normal, pe undeva. **(Dragoș HUȚANU)**

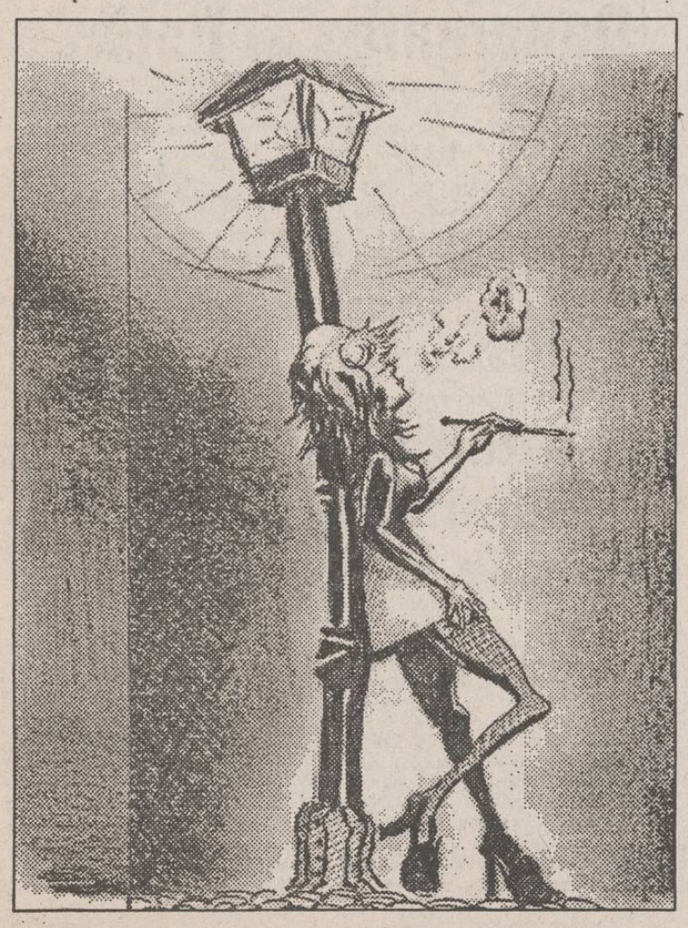

La biserica Uspenia din Botoșani, după o slujbă de pomenire pentru Mihai Eminescu

Poetului Cezar Baltag i-a fost decernat Premiul Național pentru Poezie

Punctul culminant al zilelor Eminescu la Botoșani l-a constituit decernarea Premiului Național pentru Poezie "Mihai Eminescu", ediția 1993-1994, poetului Cezar Baltag. După o slujbă de pomenire pentru Mihai Eminescu, la biserica Uspenia, locul botezului lui Mihai Eminescu, i-au fost înmînate poetului Cezar Baltag diploma și cei 500.000 lei, reprezentînd valoarea premiului. Imediat după înmînarea premiului, poetul Cezar Baltag a declarat în exclusivitate pentru cotidianul "Monitorul": "Vestea obținerii acestui premiu am aflat-o de la dvs. Ea s-a adeverit și vă mulțumesc încă o dată. Este o mare onoare pentru mine faptul că am luat acest premiu pe care-l rîvnește orice poet și, slavă Domnului, țara este plină de mari poeți. Dacă mă uit numai la cei care au fost pe același «palier» cu mine la un moment dat și la numele care s-au rostit aici, fără îndoială meritau ei înșiși cu prisosință acest premiu, pe care sînt sigur că-l vor lua la edițiile următoare".

Laurențiu Ulici, vicepreședinte al Uniunii Scriitorilor, a propus ca "atît timp cît îl mai țin puterile pe Mihai Ursachi, cîștigătorul primei ediții a premiului, aș vrea ca el să fie cel care va înmîna premiul la ediția următoare". **(Val GURALIUC)**

Noutăți de la C.D.R. Iași

Sîmbătă, la sediul P.A.C., a avut loc întrunirea consilierilor județeni ai Convenției Democratice Iași. Întrunirea a avut scopul alegerii unui purtător de cuvînt ori a unui conducător al grupului consilier, precum și informarea reciprocă și adoptarea unor poziții comune.

În urma dezbaterilor, dr. Teodor Popescu, consilier P.N.Ț.C.D., a fost ales în funcția de purtător de cuvînt. Funcția de conducător al grupului consilier urmează a fi îndeplinită prin rotație, actualmente fiind preluată de arhitectul George Carapanu, consilier P.A.C. "Legislatura" sa durează pînă la prima sesiune ordinară sau extraordinară a Consiliului Județean, după care va fi preluată de alt consilier județean. **(Emilian CONSTANTIN)**

S.C. TEHNOSERVICE IRUC S.R.L.
execută
ÎNTREȚINERE și REPARAȚII
pe bază de contract sau comandă la toate tipurile de echipamente
Telefon 137545
ireproșabil, cu personal calificat
la cele mai avantajoase prețuri
- calculatoare de birou
- case de marcat electronice și electromecanice
- microcalculatoare
- mașini de scris mecanice, electrice, electronice
- mașini de multiplicat (copiatoare Xerox)
- mașini de heliografiat

S.C. SURSA MOLDOVEI S.A.
organizează concurs pentru ocuparea postului de
DIRECTOR COMERCIAL
în data de 28 ianuarie 1994.
Relații la sediul firmei, Calea Chișinăului nr. 17, telefon 127118, zilnic între orele 14-16.

S.C. DACECOM S.R.L. Str. Toma Cozma nr. 7A, Iași, tel.- 144255.
- distribuitor unic al produselor din gama "Transilvania"
oferă:
Băuturi alcoolice:
- SCANDIC POP VODCA (cutie) 1l
- SCANDIC POP VODCA (cutie) 0,2l
- BOURBON WHISKEY
- SCANDIC CROWN VODCA
- BRANDY NAPOLEON
- DRACULA'S VODCA
- BITTER SUEDEZ
Concentrate naturale:
- SUPER ORANGE
- SUPER KIWI
- ETC.
Sucuri naturale (1l și 0,2l):
- TUTTI FRUTTI
- ORANGE
- ETC.

"Singurele garanţii de securitate sînt reforma şi democraţia"

■ a declarat Madeleine Albright, trimis special al președintelui Clinton, la București
■ despre situația din Transnistria, reprezentantul S.U.A. a refuzat să comenteze ■

Sîmbătă la prînz, pentru patru ore, s-a aflat la București Madeleine Albright, ambasador S.U.A. la O.N.U., trimis special al președintelui Clinton la București. Înaintea plecării, doamna Madeleine Albright a acordat pe aeroportul Otopeni o conferință de presă în care a explicat ce înseamnă "parteneriatul pentru pace" al NATO cu țările est-europene, în viziunea Administrației S.U.A. D-na Albright a precizat că "parteneriatul pentru pace" este o măsură nediscriminatorie pe care o propune NATO țărilor est-europene, care ar permite o integrare în NATO într-un viitor mai îndepărtat. Potrivit opiniei d-nei Albright, "parteneriatul pentru pace" este o măsură intermediară între contactele protocolare cu NATO și aderarea deplină. Formele de manifestare ale "parteneriatului pentru pace" vor fi stabilite cu fiecare guvern est-european în parte. Între Ministerul român al Apărării și NATO vor avea loc, în lunile următoare, mai multe întîlniri, în care se vor prevedea aplicații militare comune. La întrebarea unor ziariști, care au adus în discuție faptul că "parteneriatul pentru pace" nu oferă țărilor est-europene garanții de securitate în cazul unei agresiuni, d-na Albright a precizat că, pentru România, "singurele garanții de securitate sînt reforma și democrația".

Întrebată dacă pentru situația din Transnistria, Administrația Clinton se gîndește la o soluție, doamna Albright a spus că nu are un răspuns pentru starea de lucruri din Transnistria și refuză să comenteze evoluția politică din zona nistreană.

Precizăm că d-na Albright s-a aflat în acele țări est-europene care nu au fost parcurse de președintele Clinton, întîlnirile domniei-sale fiind în paralel cu ale președintelui S.U.A. Concomitent cu prezența doamnei Albright la București, președintele Bill Clinton s-a aflat la Minsk (Bielorusia), unde a promis guvernului din acea țară un ajutor suplimentar de 25 milioane dolari, pentru faptul că Bielorusia a acceptat dezafectarea armamentului nuclear. Guvernul de la Minsk a cerut Administrației Clinton să sprijine investițiile americane în această țară. **(Ovidiu ŞIMONCA)**

Madeleine Albright, ambasadoarea SUA la ONU

Un deputat P.N.Ţ.C.D. se adresează cititorilor de la sate

Scrisoare către țărani

De patru ani așteptăm de la noua ocîrmuire să ne recunoască drepturile noastre cîștigate prin muncă, luptă în războaie și jertfă, plătite cu sudoare, lacrimi și sînge.

O lege nedreaptă - Legea fondului funciar, aplicată cu viclenie și părtinire de comuniști, ne-a ținut mai mult pe drumuri și în judecăți decît pe ogoare.

După ce au împiedicat aplicarea Legii fondului funciar la timp, după ce au înlesnit însușirea bunurilor din patrimoniile C.A.P.-urilor de către foștii comuniști, după ce au lăsat AGROMEC-urile să ne jecmănească, obligîndu-ne să plătim lucrările agricole mai mult decît face recolta pe care o muncim tot anul, după ce ne-au ciuntit loturile din toate părțile ca să-și constituie proprietăți pentru oamenii stăpînirii, după ce ne-au făcut acționari la I.A.S.-uri falimentare, de unde nu primim nimic sau aproape nimic, după ce au favorizat, prin neimplicare, distrugerea pădurilor ce ni se cuveneau, după toate poverile aruncate pe umerii noștri, Guvernul României și puterea majoritară vor să ne oblige la impozite pe terenuri încă nerestituite legal.

Zadarnic vom scotoci arhivele și vom obține hotărîri judecătorești!

Zadarnic vom aștepta la ușile primăriilor, prefecturilor, Guvernului și Președinției!

Nu vom fi auziți decît dacă vom striga într-un singur glas, într-o singură voință!

Veniți, așadar, de Ziua Unirii, **luni, 24 ianuarie 1994, ora 12,00, la Iași, în Piața Palatului Culturii** să-l cinstim pe domnul Cuza, să sărbătorim Unirea și să protestăm pașnic împotriva nedreptăților prezente și viitoare.

Cu cît vom fi mai mulți, cu atît șansele izbînzii vor fi mai mari.

Vor participa rapsozi populari din Bucovina, în frunte cu vestitul instrumentist Leonard Zama, care să ne veselească în zi de Mare Sărbătoare.

Vor participa parlamentari și oameni politici hotărîți să ne susțină cauza și să ne întărească credința întru dreptate. Numai uniți vom învinge! Așa să ne ajute Dumnezeu!

Deputat P.N.Ţ.C.D.,
VASILE LUPU

Vasile Lupu, deputat PNŢCD de Iași

P.R.M. sprijină un guvern format de P.D.S.R. și P.U.N.R.

"Convenția Democratică s-a dus cu căciula în mînă, să cerșească posturi ministeriale președintelui Ion Iliescu", a declarat vicepreședintele P.R.M., Mircea Mușat, în săptămînala conferință de presă a acestui partid. "Nu credem, însă, că P.D.S.R., va renunța la aliații săi tradiționali, pentru cei mai înverșunați dușmani ai săi, pe care-i reprezintă Convenția Democratică", a adăugat Mircea Mușat. P.R.M. solicită votarea unei legi a partidelor care să interzică migrarea unor parlamentari de la un partid la altul. Acest lucru este în directă legătură cu apelul publicat în ziarul "România Liberă", care solicită parlamentarilor aflați în rîndurile majorității să treacă în Opoziție. Corneliu Vadim Tudor, președintele partidului, nu a participat la conferință, "aflîndu-se într-un binemeritat concediu". În exclusivitate pentru agenția MEDIAFAX, dl. Mircea Mușat a declarat că, săptămîna viitoare, P.R.M. va avea o întrevedere la vîrf cu P.D.S.R. și cu membrii Executivului. "Noi sîntem de acord să sprijinim un guvern bicolor (P.D.S.R., P.U.N.R.) dacă noii miniștri sînt puși pe treabă. În actualul guvern se află și oameni care nu fac nimic, de exemplu Ioan Oancea, ministrul Agriculturii. Oricum, Nicolae Văcăroiu este un om bun, bun gopodar", a mai afirmat Mircea Mușat. "Noi nu vom solicita posturi, pentru că nu sîntem ca alții".

Siria se alătură Statelor Unite pentru o pace durabilă în Orientul Mijlociu

■ președintele Siriei, Hafez Al-Assad și președintele SUA, Bill Clinton s-au întîlnit ieri la Geneva pentru a se consulta în ce măsură Siria este dispusă la o pace cu Israelul

Ieri, la Geneva, președintele SUA Bill Clinton s-a întîlnit cu omologul său sirian, Hafez Al-Assad. Convorbirea a durat peste trei ore. după o scurtă pauză, la prînz, cei doi președinți au mai avut o rundă de convorbiri în particular, fără prezența consilierilor. Această întîlnire a fost consacrată aspectelor de instaurare a păcii în Orientul Mijlociu. Israelul este gata să renunțe la suveranitatea asupra Platoul Golan, în schimbul unei "păci totale" cu Siria. Siria a promis președintelui Clinton că se va întoarce la negocierile arabo-israeliene, a căror nouă rundă va începe la 24 ianuarie la Washington, după ce SUA a precizat că va susține retragerea totală a Israelului de pe Platoul Golan.

■ Oriunde s-ar afla, Bill Clinton face dimineața jogging

Înaintea întrevederii de astăzi cu omologul său sirian, Hafez Al-Assad, președintele american, Bill Clinton, a ținut să nu renunțe la obișnuita sa alergare de înviorare. Însoțit de aproximativ 10 oameni din garda sa personală, îmbrăcați în ținută sport, Clinton și-a respectat programul de jogging, în pofida umezelii și a frigului ce domneau dimineață la Geneva, relatează France Presse

■ Un saxofon de ciocolată cadou pentru Bill Clinton

Inspirați de pasiunea președintelui american pentru jazz și în special pentru saxofon, cofetarii hotelului "Intercontinental", unde Bill Clinton este găzduit pe perioada vizitei sale la Geneva, au hotărît să-i pregătească distinsului oaspete o surpriză "dulce" și i-au confecționat un saxofon de ciocolată în mărime naturală.

Ospitalitatea gazdelor nu s-a limitat la acest cadou, deoarece imediat după sosirea lor la Geneva, președinții Statelor Unite și Siriei, Bill Clinton și Hafez Al-Assad, au primit din partea municipalității cîte un ceas de masă de producție elvețiană, adevărate minuni ale tehnicii, și cîte o "cutioară" de migdale în ciocolată. De reținut că respectivele "cutioare" au dimensiuni apreciabile - 70 centimetri lungime, 50 lățime și 10 centimetri lungime, 50 lățime, precizează Itar-Tass. Poftă bună, deci.

■ Va renunța Israelul la Platoul Golan?

Platoul Golan, ocupat din anul 1967 de către Israel, și care va fi unul din punctele cheie ale "summit-ului" siriano-american de la Geneva, reprezintă o zonă de importanță strategică deosebită atît pentru statul evreu, pentru că domină Galileea, cît și pentru că asigură controlul asupra căii de acces către Damasc.

Israelul are în vedere o retragere parțială de pe Golan, zonă pe care a anexat-o în anul 1981. S.U.A. au propus, în luna iunie a anului trecut, acordarea de garanții de securitate celor două părți pentru a favoriza o soluție.

Statul evreu ocupă 1200 de kilometri pătrați din platou, care conține importante surse de apă, în special cele de la Banlas care alimentează Iordanul.

În timpul războaielor din 1967 și 1973, aproape 150.000 de persoane - majoritatea locuitori sirieni de pe înălțimile Golan - au fugit. Singurii care au rămas sub ocupație au fost 15.000 druzi, care au refuzat acordarea cetățeniei israeliene.

Începînd cu anul 1967, 12.000 de coloniști israelieni s-au instalat în orașul Katzrin și în 32 de colonii evreiești, de profil agricol, și care aparțin în cea mai mare parte Partidului Muncii, condus de Yatzak Rabin.

Armata israeliană a cucerit, la 9 iunie 1967, platoul Golan, de unde trupele siriene bombardau pozițiile militarilor evrei. Un teritoriu de aproximativ 510 km pătrați a fost ocupat de Israel în urma celui de-al treilea război israeliano-arab, din octombrie 1973.

La 31 mai 1974, Siria și Israelul au semnat, sub patronajul secretarului de stat american de atunci, Henry Kissinger, un acord de dezangajare a forțelor din Golan. Acordul restituia Siriei zona ocupată în 1973 și o mică parte a teritoriilor pierdute în 1967, între care și orașul Kuneita, în total o suprafață de 663 kilometri pătrați.

Acordul a creat, de asemenea, o zonă tampon demilitarizată, mărginită de fiecare parte de teritorii în care armamentele sînt limitate. Respectarea acordului este controlată de forțe ale Națiunilor Unite pentru observarea dezangajării. **(Notă documentară după agenția France Presse)**

Bill Clinton, un dandy al Americii, față în față cu lumea

O serie de partide de extremă dreaptă vor primi un sprijin puternic

Ku Klux Klan va descinde în Europa

■ organizația rasistă americană va finanța o serie de partide cu intenția de a "provoca tulburări pe bătrînul continent"

Organizația rasistă americană Ku Klux Klan se pregătește să finanțeze o serie de partide de extremă dreaptă din Europa, cu intenția de a "provoca tulburări" pe bătrînul continent - afirmă, în numărul său din 16 ianuarie, săptămînalul duminical britanic "Sunday Times", citat de AFP. Acesta arată că, deși și-a pierdut din influență în Statele Unite, organizația rasistă "dispune încă de fonduri importante" și consideră că "poate exploata victoriile extremei drepte obținute în Marea Britanie, Germania și Rusia. În acest scop - scrie "Sunday Times" - cinci americani, avînd relații strînse cu Ku Klux Klan, au venit recent în Europa, pentru a contacta grupuri de extremă dreaptă, între care "Partidul Național Britanic (B.N.P.). Revista mai afirmă că organizația de peste Atlantic are circa 400 de aderenți în Marea Britanie, unde posedă o proprietate în sudul Țării Galilor.

Explozii de raze Gamma în întreg spațiul cosmic

Potrivit unor ultime relevări ale oamenilor de știință americani, enorme explozii de raze Gamma s-au produs în întreg spațiul cosmic, și nu numai în zona Căii Lactee, cum fusese evaluat anterior, informează agenția France Presse. Concluzia a fost stabilită pe baza rezultatelor analizei semnalelor transmise de Observatorul specializat Compton, un satelit al Nasa.

Exploziile razelor Gamma au fost descoperite prin anii '60 de sateliți militari. A fost imediat avansată ipoteza Căii Lactee ca zonă de origine a emanațiilor. Ulterior, în baza probelor furnizate de Compton, s-a stabilit cu precizie că exploziile au avut loc în întreg Universul.

Arhitecții reformei din Rusia încep să renunțe la funcții

Egor Gaidar s-a retras din Guvernul Cernomîrdin

■ el a reproșat autorităților că vor să cheltuie fără rost 500 milioane dolari pentru construirea unei noi clădiri a Parlamentului

Prim-vicepremierul rus Egor Gaidar a anunțat ieri că a demisionat din funcția sa datorită dezacordurilor survenite în ceea ce privește derularea reformelor în Rusia, informează agenția France Presse. Egor Gaidar a mai enunțat și alte motive ale demisiei: intenția guvernului de a cheltui 500 milioane dolari pentru construirea unei noi clădiri a Parlementului și atragerea Bielorusiei în zona rublei. Încetinirea reformelor rămîne motivul principal, Gaidar precizînd că în guvern n-a mai fost consultat cînd s-au luat noi măsuri economice. Reformistul radical Egor Gaidar se pare că va fi înlocuit cu moderatul Grigori Iavlinski. Alături de Gaidar și-au mai manifestat intenția de a demisina Ela Pamfilova, Ministrul Protecției Sociale și Boris Feodorov, Ministrul Finanțelor.

Egor Gaidar, fostul prim-vicepremier al Rusiei

Germania va organiza manevre militare în cooperare cu Danemarca și Polonia

Germania și Danemarca ar putea desfășura manevre terestre în comun cu Polonia, ca un prim rezultat concret al inițiativei Alianței Nord-Atlantice de intensificare a cooperării militare cu fostele țări membre ale Pactului de la Varșovia, a declarat șeful marelui stat major al armatei germane. Generalul Klaus Naumann a afirmat că au fost deja schițate planurile de transpunere în practică a programului de Parteneriat pentru pace, adoptat de summit-ul NATO de la Bruxelles. Naumann a anunțat că, în afara exercițiilor terestre, pentru a căror organizare au și început discuțiile cu Danemarca și Polonia, vor avea loc și antrenamentele comune ale marinei militare din cele trei țări, probabil în toamnă. De asemenea, generalul a precizat că manevrele terestre vor avea loc în Danemarca și în nordul Germaniei, deși Varșovia s-a oferit să găzduiască exerciții NATO pe teritoriul său, relatează Reuter.

Creștin-democrații și-au desemnat candidatul la funcția supremă în stat

Roman Herzog, președintele Curții Constituționale de la Karlsruhe, a fost desemnat sîmbătă drept candidat al Uniunii Creștin Democrate (C.D.U.) pentru a-i succeda președintelui german Richard von Weizsaecker. În urma acestei decizii, Herzog va fi principalul rival al candidatului social democrat, premierul landului Rhenania de Nord-Westfalia, Johannes Rau, la alegerile din luna mai, cînd președintele va fi desemnat de o adunare specială formată din parlamentari regionali și naționali. Herzog, în vîrstă de 59 de ani, a fost propus pentru președinție cu ocazia unei întruniri a comitetului de conducere al C.D.U., desfășurată la Windhagen, lîngă Bonn și a fost acceptat cu 34 de voturi pentru, unul împotrivă și o abținere. Acest vot încheie încercările lui Kohl de a găsi un est-german pentru funcția de președinte, după ce candidatul ales inițial, Steffen Hellmann, ministru al Justiției în landul Bavaria, s-a retras din cauza atacurilor la adresa concepțiilor sale ultraconservatoare, relatează Reuter.

Fostul cancelar al Germaniei, Hans Dietrich Genscher, va avea o statuie în Croația

Pe insula croată Brac a fost dezvelit, sîmbătă, un bust al fostului șef al diplomației germane, Hans-Dietrich Genscher, ca omagiu pentru contribuția sa la recunoașterea pe plan internațional al Croației. După cum a informat presa croată, citată de AFP, bustul, operă a unui sculptor hispano-american, a fost instalat în mica localitate Selca, în mijlocul unui parc ce poartă numele fostului ministru de externe german, considerat "principalul artizan" al recunoașterii Croației de către CEE, la 15 ianuarie 1992.

CAFEAUA DE DIMINEAȚĂ

Cezar Buda - o inteligență lucidă pînă în ultima clipă

Aurel LEON

De cîte ori mi s-a întîmplat să stau alături de profesor, sub vraja graiului molcom de moldovean sfătos, am avut impresia că mă aflu sub umbra protectoare a unui stejar falnic, unul din acei stejari rămași pe culmea dealului dintr-un fost codru. Avea Cezar Buda în alcătuirea făpturii masive și în șartul vorbii ceva de erou sadovenian. Ultima dată ne-am alăturat într-o duminică a trecutei veri, în sala "Coandă" de la Palatul Culturii, în evocarea personalității lui Ștefan Procopiu. Era necesară această împletire a amatorismului meu, atent doar la însușirile omului Procopiu, flegmaticul și causticul om de pahar Procopiu, și cu profesionalismul profesorului care îl cunoscuse bine pe autorul "efectului Procopiu"; mi se pare că au fost și colegi la Paris - bineînțeles, mutatis-mutandis - și în plus Cezar Buda avea sub tipar o carte despre viața și opera lui Șt. Procopiu, vecinul lui de județ, Procopiu fiind de la Bîrlad, iar Buda de la Adjud-Bacău. Nu știu ce s-a ales de această monografie, dar cred că editorul ar trebui să organizeze o lansare chiar în cadrul Muzeului Politehnic, pe care Cezar Buda l-a prețuit atît de mult, poate în cadrul cenaclului "Știință și tehnică", unde profesorul parcă era președinte. D-nele Ursescu, Sanda Toma, d. ing. Ostap, Caba și ceilalți vor avea, desigur, grijă ca această ultimă lucrare a profesorului să aibă un contact fericit cu publicul. Lansarea ar prilejui două omagii.

Deocamdată, profesorul este încă printre noi prin jurnalul pe care, conștiincios, l-a ținut pînă în ultimele lui zile. Prin acest jurnal și prin tabletele sale de la radio a ținut legătura cu lumea. Sînt cinci caiete conținînd un material care trădează, așa cum pretinde titlul meu, o inteligență lucidă pînă în ultima clipă. Dar mai bine să-i dăm cuvîntul profesorului, în ultimele sale pagini:

"Solstițiul de vară. Încep un caiet nou de însemnări cu ștrania senzație că mă depărtez de țărmul care mărginește o lume care nu mai este lumea mea. Lumea mea s-a golit de prieteni, nu au mai rămas din ea decît amintirile. Cîte dintre acestea se vor șterge? Nu mă vaiet, dar viața devine infernală pentru bietul nostru popor. Mizeria morală și sărăcia materială se întind ca niște pecingeni care nu au leac. Președintele țării se plimbă prin străinătăți pe oriunde este primit, dar nu ajunge acolo unde ar trebui și unde rămîne mereu dubios. Primul ministru arborează și el un zîmet protocolar, care ar vrea să arate cît este de binevoitor și cît de democrat se dăruie pentru popor. Senatul și Camera Deputaților sînt niște companii tragi-comice, cu marcante figuri grotești care, înainte de decembrie 1989, erau poeți de curte și adulanți perechii de tirani analfabeți, iar azi se arată a fi apărătorii drepturilor omului și stîlpii statului de drept. Ei au în buzunar soluțiile pentru salvarea patriei.

Amarnică mascaradă, jalnică stare de lucruri. Corupția, impostura, cu ticăloșii în frunte și cu oamenii de ispravă în umbră, cu o justiție oscilantă și o presă fără nivel și fără prestigiu. Dar aceste probleme, dacă sînt tratate cu indiferență și cu mare chibzuială la bani, se rezolvă oarecum și nu mă deranjează prea mult, dar ce te faci cu suferința din jur? O bătrînețe sănătoasă te ajută să te descoperi pe tine însuți și să dai existenței un sens care este mai presus de credința într-o viață de apoi. Hîrtoapele și bolovanii care stau în calea bătrîneții nu mă mai înspăimîntă. Ca să uit realitatea, îmi scriu tabletele pentru radio. De pildă, acum despre inteligență. Meditînd, ies la iveală idei noi, pe care le întîmpin cu plăcere. S-ar putea dovedi că inteligența este o energie, o seducție a intelectului, pe care oamenii de știință n-au studiat-o îndeajuns. Cel mai bine lucrez cu muzică. Uit ce se petrece afară. Duc o viață liniștită față de cea dusă pe cînd eram senator, în contact cu tot ce înseamnă minciună și prostie. Acum aștept factorul cu pensia. Și ce se alege din pensia mea de 40.000 de lei? Minerii au 110.000 lei pe lună, dar sînt atîția care au mai puțin ca mine și trăiesc totuși, dacă aceasta se cheamă viață. Dar, nu e bietul om la cîrma vremii! Cine ne-a adus în situația aceasta? Înainte de revoluție aveam o situație stabilă în cadrul societății comuniste. La revoluție am crezut că s-a terminat cu lunga letargie. În 1990 m-am înscris la liberali și astfel am devenit senator, devenind voiajor între București și Iași. Acum am ajuns într-o letargie mai grea. Întrebarea pe care mi-o pun: mai are cineva nevoie de mine? Mă atrage gîndul de a-mi scrie amintirile. Oricît de banale ar fi, ele pot constitui o mărturie interesantă. Mi-am făcut planul în opt capitole. Sînt lucruri mici care au efecte mari. De pildă, iute s-a scumpit laptele la stat. Situația devine alarmantă pentru pensionarii noștri. O mînă de oameni, bișnițari afaceriști și unii politicieni veroși se ghiftuiesc, de vreme ce marea mulțime rebelă, pensionarii, au devenit cerșetori. Guvernul acuză opoziția că nu-i recunoaște meritele, iar președintele susține acest guvern incapabil. În țară este o stare tensionată, mocnind cine știe ce catastrofă. Sînt jenat să spun că am fost parlamentar sub acest regim, deoarece dl. Văcăroiu se descarcă pe fostul guvern și oamenii nu știu că am fost opozant. Mă frămîntă planul de a-mi scrie amintirile. Le-am găsit și titlul: «Amintirile unui om fără casă părintească». În privința aceasta, eu rămîn la părerea că oamenii zămisliți din dragoste pură, adică cei din afara căsătoriei, copiii din flori, sînt cei mai reușiți.

În fotografie: Prof. univ. Cezar Buda

Răsfoind pe Herodot, am dat peste povestea regelui din Sardes, care era atît de mîndru de frumusețea soției lui, încît i-a spus unui subaltern: «Ca să te conving că am dreptate, voi aranja s-o vezi goală». «Dragul meu, i-a spus prietenul, nu-mi cere să fac ceea ce nu se cade. Dezbrăcîndu-și haina, femeia își dezbracă și rușinea».

Iată o istorie plină de tîlc. Mi s-a întîmplat să fiu întrebat dacă sînt academician. Titlul a fost o dată compromis sub Ceușești, a fost și mai compromis prin primirea a tot felul de loaze, acum în democrație, încît mă tem ca întrebarea să nu fie în bătaie de joc. Citesc în presă că un grup de 9 senatori au rămas blocați în liftul care-i aducea de la bufet. Cei mai mulți dintre ei mi-au fost colegi: popa Simeon Tatu, Vacaru, Dumitrașcu, Predescu... - același lift care i-a făcut figura lui Ceaușescu cînd intenționa să fugă. Liftul s-a pus în grevă și atunci și acum. Bieții senatori erau lihniți de foame și obosiți de muncă! S-o fi speriat liftul de brîul roșu al popii! Ce sinistră figură, bună însă pentru fundal!"

Și însemnările profesorului continuă. Poate cineva le va ordona pentru o eventuală publicare.

Ultimul mesaj al profesorului a fost: "Oameni buni, eu v-am iubit. Iubiți-vă între voi."

Pe o foaie de bloc, un scris distinct, o voce de dincolo. ■

UNGHIUL DE TRAGERE

Punct ochit, punct lovit

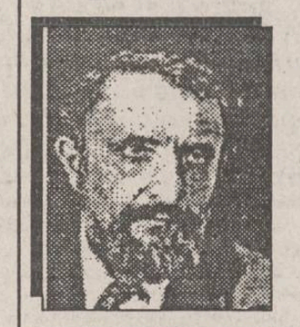

Val CONDURACHE

După foarte multă vreme, m-am întîlnit cu un coleg din lumea literelor cu care am avut de împărțit și bune și rele în vremea dictaturii. E drept, el a avut de încasat mai mulți pumni în cap decît mine și și-a făcut mai mulți dușmani din pricina spiritului polemic. După evenimentele din decembrie 1989 a luat și el conducerea unei instituții de cultură. S-a bucurat, ca și mine, de scrisori anonime, de telefoane în miez de noapte, de reclamații și de memorii. Poate că în ce a întreprins, a făcut și greșeli. Poate că și eu am fost în situația să nu aleg cea mai bună soluție. Am mai spus-o și altă dată: tranziția este mai grea pentru cel aflat la conducere, care se luptă într-un sistem nou cu legi și cu mentalități vechi, decît pentru cel care execută.

Am făcut și armata împreună cu el. Eram, amîndoi, necombatanți: eu, din cauza surzeniei (dacă trăgeam cu pușca riscam să pierd și cealaltă ureche), el din cauza dioptriilor. Lucram la birouri. Comandantul de regiment ne-a rugat să mergem totuși la prima tragere. Eu mi-am înfundat urechile cu tampoane de vată, el și-a protejat ochelarii cum a putut. Amîndoi am tras cele trei lovituri grupate la distanță de-o jumătate de deget. "Vedeți?" ne-a reproșat comandantul, "trageți mai bine decît ceilalți. Punct ochit, punct lovit." N-a vrut să înțeleagă că știm să tragem, dar că e mai bine, pentru noi, să nu tragem.

De fapt, voiam să vă spun altceva: fostul coleg s-a băgat și el într-o treabă păguboasă, "la stat". Se chinuie să facă rost de bani pentru salarii, se lasă reclamat, pîrît, mușcat din toate părțile. Iar cînd s-a apucat și el de-o afacere, a făcut-o, neavînd bani, împreună cu doi asociați, ceva mai avuți decît el. Cînd au început să apară și primii bani, au izbucnit și primele conflicte. Cam așa am pățit-o și eu: el s-a retras din afacere, eu m-am retras din afacere. Am senzația că cele mai multe societăți comerciale înființate la noi se dizolvă nu din cauza faptului că asociații au de împărțit prea mulți bani acum, ci pentru că înainte au trăit în sărăcie. La primii bani pe care nu-i mai primește de la stat, bietul om trăit sub comunism își pierde cumpătul. ■

PUNCTE DE VEDERE

Cenzura și liderii de berărie

■ Televiziunea Română pare a fi devenit Televiziunea replicilor, unde fiecare ins ori partid abia așteaptă să fie amintit pentru a reacționa de cîteva ori mai vehement

Florea IONCIOAIA

Atunci cînd un neamț se referă la extremiști, merită să-l asculți pînă ce termină. Unul din simptomele maladiei de care sufereau democrațiile occidentale era, pînă nu demult, ascensiunea "fără precedent" a extremismului, întotdeauna de dreapta, de obicei neofascist, căci fascismul fusese cel pe seama căruia se constituise, după război, mult din reputația civilizatorie a stîngii europene. Aceasta arăta declinul ireversibil al acestui sistem, semn al marilor contradicții ce-l subminau. Vreme de decenii, ascensiunea proiectelor ultraradicale, care respingeau de o manieră dură sistemul acestor state, se arăta de neoprit, dar, în mod bizar, în loc să se prăbușească, incurabilul bolnav era tot acolo, dacă nu cumva cu mult mai bine.

Republicanii germani au făcut și ei parte din această "internațională brună", cu care ne speriau, prin anii '80, documentarele din "Scînteia". Apăruți la începutul acelor ani, ca o disidență din aripa bavareză a actualei coaliții guvernamentale, ei au însă propriu-zis puține legături cu grupările neofasciste, putînd fi văzuți ca exprimînd mai curînd o **dreaptă dură**, de tipul Frontului Național al lui Le Pen, în Franța, amestec de conservatorism în maniera ortodoxiei republicane americane (creștini integriști, anti-avort, tentații spre autoritarism etc), de naționalism "legitim" și de populism, în sensul unui discurs foarte jos ca nivel teoretic și de limbaj. După un oarecare succes inițial, fără însă a reuși să pătrundă în Bundestag (parlamentul federal), ei au înregistrat un recul la sfîrșitul deceniului '80. Acum, ce-i drept, par mai puternici: au pătruns în două parlamente de land și la următoarele alegeri se crede că vor depăși pentru prima dată, după sondajele germane, bariera celor cinci la sută, necesare pentru a intra în Parlament.

Acesta e partidul unui om. Liderul său ("un lider de berărie", i s-a spus) e un fost ziarist, un oarecare Schönhuber (dacă transcrierea e corectă) și are peste 70 de ani; o figură carismatică și foarte autoritară, de unde disciplina aderenților săi, dar și numeroasele disidențe și excluderi. Discursul său e destul de abil, nu lipsit de umor, în jurul unui "Da, dar...", în care se regăsesc destule lucruri de bun simț, pentru germanul săturat de **ineficientul Kohl** și de **verbozitatea social-democrată**. "Constituționalii riguroși", republicanii, nu se declară xenofobi, dar cred că unor turci bătăuși trebuie să li se dea adesea cîte o lecție pentru a-i aduce pe pămînt; nu cred în violență, dar sînt de acord că, dacă cineva te atacă, nu trebuie să fii cu orice preț elegant și să-l lași să te calce în picioare; nu sînt antisemiți, nu spun că milioanele de evrei morți în lagărele naziste ar fi o ficțiune, dar că ar trebui văzută și o altă față a lucrurilor, faptul că în cel de-al doilea război mondial au murit atîția germani pentru patrie, și îi numește, pe militarii aliați care au baze în Germania, ocupanți.

Mi s-a părut curios să aflu toate acestea de la un post de radio german și guvernamental, "Deutsche Welle". Tonul acestui comentariu, preluat de Radio Iași acum cîteva dimineți, la rubrica sa zilnică, redactat în Germania de un german, probabil, dar difuzat în străinătate, nu excludea motivația sa subtil propagandistică. Dar independența cu care era scris, detașarea, maliția și, în același timp, o atitudine lipsită de echivoc față de un fenomen pentru care trebuie să se manifeste atenție, dar nu și complicitate, îl făcea perfect credibil. Cea mai bună propagandă e adevărul, se va spune, dar se poate naște întrebarea: e corect ca un jurnalist, mai ales la un post public, să-și arate simpatiile sau antipatiile față de un curent politic sau altul?

Puțini își mai fac azi iluzii în legătură cu această meserie: informația nu este neutră, nici în sine, nici atașată unui discurs mai larg. Am avut de mult timp impresia că, în presa europeană serioasă, există un cod nescris, care seamănă cu o **Cabală**, poate, și care-i cenzurează pe toți cei care, direct sau nu, atentează la anumite valori sacre ale profesiunii sau moralei noastre, în genere. Este, mi se pare, unul din motivele pentru care președintele Iliescu, și prin el România, "care-l merită", este, fără excepție, atît de prost prezentat în Occident. El apare, pentru media occidentală, omul care a venit la putere printr-un dublu asasinat și s-a menținut acolo prin acea teribilă și inutilă mineriadă din iunie '90. E bine de reamintit apoi că războiul din Golf a început printr-o ofensivă a presei împotriva lui Sadamm, acuzat a fi gazat sute de copii ai rebelilor kurzi. O cunoscută animatoare a emisiunilor politice de pe principalul canal TV francez, TF 1, remarca, în contextul acuzațiilor privind răceala sa față de Le Pen, că nu poți acorda în mod egal același timp de emisie lui Hitler ca și victimelor sale. Presa și clasa politică sînt pe acest teren, în genere, de acord: cel care nu te respectă nu merită respectul tău.

Mărturisesc că ascultînd acest comentariu m-am gîndit instantaneu la presa noastră. Imaginea în care televiziunea română pare a fi devenit televiziunea replicilor, unde fiecare ins ori partid abia așteaptă să fie amintit de cineva pentru a reacționa la o oră de maximă audiență și de cîteva ori mai vehement, exprimă poate cel mai bine ce se petrece acolo unde prin obiectivitate se înțelege absența oricărei cenzuri. Asta nu înseamnă că adevărul e mort, ci că nu există obiectivitate fără criterii. Că poți să fii conservator sau social-democrat dar nu și orb, iar că un **lider de berărie** merită să rămînă acolo în toată splendoarea sa originară. ■

Corespondență prin fax din Germania

Republica și "modelul" ei (III)

Ioan CONSTANTINESCU

"Național" și "european" într-un nou context

Republica proclamată la 30 Decembrie 1947 a ratat la toate capitolele. Avorton politic specific convulsiilor istorice provocate de comunism, ea avea obsesia întregului totalitar al puterii, nu însă și grija întregului ei geografic. Basarabia și Bucovina de Nord n-au făcut cu adevărat obiectul real și de durată al politicii vechiului regim. Publicarea acum 30 de ani a unei cărți ca cea intitulată **Marx despre români** a fost o întreprindere conjuncturală, nu era deci o parte componentă a unei strategii politice de perspectivă. Iar aluziile sau trimiterile făcute de Ceaușescu (ele n-ar trebui să ne înșele!) la teritoriile românești integrate cu forța în imperul sovietic nu erau semnul grijii pentru țară, ci o manevră menită să consolideze puterea lui în interior. Opoziția față de politica gorbaciovistă este o dovadă, ca și faptul că replicile istoricilor români (în afara unor timide clarificări) la cartea mistificatoare a lui A.M. Lazarev **Organizarea statului sovietic moldovenesc și problema basarabeană** (Editura Cartea Moldovenească, Chișinău 1974) au fost cenzurate la cel mai înalt nivel și reduse la tăcere. De altfel, partidul comunist a fost, în România, în ce privește chestiunea națională, mereu consecvent cu sine și cu tezele sale de la începutul anilor '20. Potrivit lor, "poporului" Basarabiei ar fi trebuit să i se acorde dreptul la autodeterminare, pentru a se desprinde de statul "imperialist" român.

Ar fi deci absurd să comparăm republica de pînă în anul 1989 cu monarhia. Fără a o idealiza pe cea din urmă - ea s-a dovedit nu o dată vulnerabilă dinspre dreapta, dar și dinspre stînga scenei politice și n-a fost scutită de tentația dictaturii -, e util (și instructiv) să ne amintim totuși că, de-a lungul celor peste 80 de ani de existență în istoria modernă a României, monarhia a avut mereu grija întregului ființei noastre naționale: în epoca războiului de independență, după primul război mondial, prin marea Unire, în August 1944, cînd s-a hotărît, nu fără participarea regelui Mihai I, schimbarea direcției de atac a armatei române.

Desigur, fapte cunoscute de noi toți. Nou este faptul că și la capitolul **chestiunea națională** monarhia pare a fi, pentru tînăra noastră a doua republică, "modelul" necesar.

Urmează ea, poate ea urma, i se permite ei să urmeze acest "model"? Conceptul mai vechi al unei Europe de la Atlantic la Urali (de Gaule) a fost reactualizat la sfîrșitul anilor '80 de imaginea gorbaciovistă a "casei europene" pe care Mitterrand și Kohl, principalii promotori ai mișcării de unitate europeană, o văd realizabilă într-un viitor nu prea îndepărtat. Pe fundalul acestui vis al unității continentului, după "Revoluția de catifea", a apărut, ca o mișcare cu sens contrar, **fenomenul național** ce se manifestă (s-a manifestat) prin dezmembrarea unor state și a unui imperiu: Cehoslovacia, Iugoslavia, fosta Uniune Sovietică. Singurele țări europene care au avut, după 1989, șansa reunificării sînt Germania și România. Cea dintîi este acum, prin redobîndirea teritoriului fostei RDG, o **nouă** Republică Federală. Altfel decît Germania, România nu și-a împlinit visul "monarhic" (?) al reîntregirii naționale. Știm bine, au existat momente favorabile acestui proces. Neîmplinirea lui are motive multiple, între ele, desigur, și prezența armatei a 14-a, dar, în primul rînd, neajungerea, nevoința noastră politică: obișnuință?, "ecou" îndepărtat păgubos al tezelor comuniste de la începutul anilor '20? Sau doar neputință, neemancipare politică? Fapt incontestabil, din punctul de vedere al întregirii noastre naționale, Republica de după Revoluie nu este o nouă republică.

Republici "gemene"?

Aici începe gîndul neliniștit și întrebător că, departe de a putea fi bănuită de vreun Conu Leonida contemporan de... "monarhism", seamănă ea totuși, mai mult decît ne-ar place, mai mult decît vrem cu **cealaltă** republică?

Iată cîteva argumente:

1. Pluralismul politic este, în noua Republică, o realitate, dar, pe de o parte, el deranjează adesea, dacă nu mereu, partidul de guvernămînt și pe sateliții lui - le jenează nostalgia partidului unic -, pe de altă parte, privit din perspectiva opoziției, el apare ca un pluralism nedumerit: altfel nu s-ar explica lipsa ei de unitate reală și gafele politice făcute în ultimii ani (vezi, între altele, candidatura opoziției la alegerile prezidențiale);

2. Histrionismul politic nebîntuie și acum și devine suspect de asemănător cu cel al vechii republici, mai ales atunci cînd, la sărbătorile naționale, de pildă, el ia formele festivismului militarizat;

3. Vechea republică și-a dovedit ilegitimitatea politică și prin reprimarea sau lichidarea disidenților. Iar noua republică? Nici unul dintre disidenții proeminenți, cunoscuți în străinătate înainte de 1989, nu mai joacă vreun rol în sfera Puterii. Legitimitate cartelată?

4. În veșchea republică, privatizarea în economie era un capitol tabu iar tendința către proprietatea particulară considerată aproape criminală. În noua republică, inerțiile în materie de reformă ale majorității parlamentare și ale guvernului produc pagube imense și în așa-numita economie de stat și blochează sume importante în exterior (credite, posibilități de investiții etc);

5. În timp ce parlamentul tergiversează votarea unor legi vitale pentru dezvoltarea economică și culturală a țării, sînt încă în vigoare numeroase decrete și legi ale vechii republici. Unele dintre ele limitează drepturile omului într-o țară care vrea să devină un stat de drept: de pildă, o lege din 1948 privitoare la românii care, dintr-un motiv sau altul, au părăsit țara, dar n-au solicitat renunțarea la cetățenie;

6. Agresiv înăuntru, ca și în afară, comunismul ridicase în jurul său o barieră, **cortina de fier**, care să-l apere de "amestecul", "de influențele" nocive. Idiosincrasia manifestată după Revoluție de numeroși parlamentari, de funcționari de stat, politicieni la nivel comunal și de o parte a intelectualității față de ceea ce e "european" ("să ne lase în pace, domnule, europenii ăștia!", e replica standard), "străin", precum și tendințele xenofobe și anitsemite mai mult sau mai puțin mascate, evidente însă la mai toate nivelele vieții noastre politice, reprezintă o moștenire grea lăsată nouă de vechea republică, moștenire amestecată cu reziduuri tulburi ale trecutului nostru de dreapta.

7. Așa și în multe alte feluri se practică o subestimare a politicului, nu doar o singură dată sub masca unui politicianism jovial și a unui polulism tip **glasnosti**. Ideea unui guvern detehnocrați (de ce culoare?) face parte din aceeași strategie. Există probabil și alte similitudini între cele două republici. Ele oferă, vai!, unora dintre noi, o senzație salvatoare de "continuitate", comoditatea neașteptată (nesperată) a unui sentiment de siguranță ("nu avea deci dreptate poetul", își spun unii, cînd scria: "veșnică în lume-i doar schimbarea". "Nu, veșnică e... continuitatea!"), dar între timp asemănările acestea sînt semnul sănătos al dialecticii noii republici. El ne pune în gardă, să nu ne bucurăm prea repede că definirea noastră scapă din sfera negației, că, altfel spus, pășim înainte spre trecut.

(Augsburg, ianuarie 1994)

ULTIMUL VAGON POȘTAL

Întrebări puse la rece pentru R.A. Termoficare

Prin luna septembrie, conducta de aducțiune a apei reci din fața blocului situat în Splai Bahlui nr. 10 s-a spart în două locuri și apa băltea pe spațiul verde și pe aleea pietonală. Locatarii au sesizat administrația și, după mai multe zile, o echipă formată din trei componenți a venit să repare avaria: au săpat două gropi pînă la conductă, peste o zi au venit și au golit apa cu gălețile, au montat două manșoane pe fisurile conductei, apoi au astupat gropile. În total, vreo 30 de ore de lucru efectiv iar noi, reprezentanți ai blocului, am recunoscut lucrări cam de 70 de ore, să fie și oamenii mulțumiți.

Cînd s-a primit situația de lucrări, surpriză mare: costul lucrării depășea 190.000 lei, adică peste 4.500 lei de fiecare apartament.

Mergînd pe fir (nu al apei, ci al calculației!), ce am constatat? La cele două gropi s-au săpat 7 metri cubi în pămînt îmbibat cu apă, s-a evacuat apa adunată (13 m.c.) în cele două gropi, s-au montat cele două manșoane, apoi s-au astupat cele două gropi. Costul total al manoperei directe calculat de R.A. Termoficare se cifrează la 107.162 lei iar restul de circa 88.000 lei reprezintă CAS (25%), ajutor șomaj (5%), cheltuieli indirecte (9,9%) și TVA (18%).

Noi, considerînd factura, vorba lui Mark Twain, "nițeluș exagerată", am luat legătura cu cei de la trustul de instalații care ne-au pus la dispoziție norme de timp și costuri pentru acest gen de lucrări (ei execută cu sutele!) și, efectuînd calculele, am constatat că în varianta lor valoarea manoperei directe se cifrează la 22.704 lei, adică de aproape cinci ori mai puțin decît pretinde factura R.A.T.

Dorind să deslușim cauzele acestor diferențe, am luat legătură cu specialiștii de la R.A.T. care ne-au arătat normativul folosit de dumnealor: un indicator de devize pentru "reparații instalații sanitare", ediția 1991, cu norme de lucru mai "generoase" decît cele folosite de trustul de instalații, așa cum se vede mai jos. Sînt enumerate în ordine - Lucrarea - Norme R.A.T. - Norma trust instalații: Spart asfalt - 1,91 ore/mp - 0,15 ore/mp; Săpat teren greu - 8,7 ore/mc - 2,91 ore/mc; Evacuat apa cu găleata - 6,7 ore/mc - 2,00 ore/mc; Umplutură compactată - 1,7 ore/mc - 2,09 ore/mc.

Se observă cu ușurință că unui muncitor tip "Termoficare" îi trebuie de trei ori mai mult timp să sape un metru cub de pămînt (de parcă ar efectua săpături arheologice, cu șpaclul!) iar scoaterea apei din groapă și vărsarea în preajmă de către "termoficatori" parcă s-ar face ca în secvențele de film prezentate cu încetinitorul.

Așa se face că, în situația de lucrări a Termoficării, s-au consumat pentru toate operațiunile 165 ore de lucru în loc de 64 ore cît ar fi cheltuit confrații lor de la instalații!

Comparînd normativele, ce-am constatat? La săpatul gropilor, "termoficatorii" au socotit 3 ore în plus pentru un metru cub, considerînd că au fost necesare lucrări de sprijinire a pereților săpăturii cu dulapi, ca să nu se surpe pămîntul, iar la evacuat apa norma lor se referă la golirea apei din instalații sanitare interioare, nu la simpla golire a unei gropi pline cu apă, în natură, ceea ce specialiștii numesc "epuisment".

Însă valoarea mare a facturii este dată de salariul mediu orar din grila de salarizare a R.A.T., folosită în calcul: 667 lei/oră, adică mai mult decît primește un profesor universitar, titular de catedră, plătit cu circa 500 lei/ora! Pentru edificare, merită comparație costurile practicate de cele două unități (Lucrarea - Cost calculat per UM în varianta: - R.A. Termoficare - Trust Instalații) Spart asfalt - lei 1.366/mp - lei 56/mp - mai mare de 24,3 ori

Săpat teren - lei 5.301/mc - lei 1.049/mc - mai mare de 5 ori

Evacuat apa - lei 4.459/mc - lei 722/mc - mai mare de 6,1 ori

Umpluturi compactate - lei 1.266/mc - lei 753/mc - mai mare de 1,6 ori

După discuții și negocieri, d-nii de la R.A.T. au admis să refacă factura, folosind norme mai "normale" (nicidecum cele ale trustului de instalații!) iar salariul mediu orar luat în calcul să fie de 496,34 lei/oră, conform grilei lor de salarizare pentru un muncitor necalificat (că săpătorii dumnealor nu au studii universitare!).

Astfel, valoarea manoperei directe se reduce la aproape 40.000 lei (cu 67% mai mică decît în situația inițială) iar valoarea totală a facturii recalculate se cifrează la 70.284 lei, respectiv cu 121.255 lei mai puțin decît în prima variantă.

Ar mai fi o chestiune pe care nu am reușit să o clarificăm: la costurile manoperei directe s-au adăugat 25% CAS, 5% ajutor de șomaj, 9,9% cheltuieli indirecte; ne întrebăm dacă aceste adaosuri nu au fost calculate o dată la stabilirea salariului mediu orar. Cu alte cuvinte, nu sînt ele conținute în valoarea salariului orar luat în calcul la stabilirea costului lucrărilor?

Sînt sigur că acest caz nu este singurul și în acest fel îmi explic de ce se revoltă cetățenii de valoarea serviciilor prestate de aceste regii autonome. Ce să ne mai mirăm că salariații acestor regii primesc salarii substanțiale, dacă în acest mod se pompează din venitul pipernicit al oamenilor de rînd cam jumătate dintr-un salariu mediu de 50.000 lei/lună? **(Constantin IURAȘCU)**

Dreptul la replică

Superficialitatea unui profesor

Un om care se respectă pe sine însuși, se documentează înainte de a încerca să scrie chiar și un articol de ziar. Dacă această documentare nu este făcută și se dă frîu liber imaginației, dublată de o rea credință, se ajunge la "realizarea" unui articol de genul celui scris de prof. univ. dr. Victor Cireașă, intitulat "Pasiunea unui profesor", publicat în ziarul ieșean "Evenimentul" din data de 15 decembrie 1993, la pagina nr.10.

Autorul a impregnat acel articol numai cu neadevăruri și calomnii. Astfel, vorbind despre părintele nostru, îi atribuie un alt prenume, confundă obiectul de studiu al acestuia și termină articolul cu o calomnie care nu-i face cinste.

În orice caz, personalitatea omului de știință, profesorul universitar dr. docent Mihai Constantinescu, nu poate fi afectată de reaua credință și superficialitatea profesorului Cireașă. **(Dr. Raoul Constantinescu, Dr. Iolanda Mărgărint)**

Conținutul unui studiu de fezabilitate (I)

Dezvoltarea economică a unei firme presupune asigurarea unor fonduri financiare, provenite din activitatea acestei societăți. De cele mai multe ori, pentru a avea un avantaj față de societățile comerciale care își desfășoară activitatea în același domeniu, este nevoie să fie folosite fonduri provenite din credite bancare. În cazul în care aceste sume de bani sînt mari, banca solicită întocmirea unui studiu de fezabilitate care trebuie să prezinte o concluzie definitivă în urma analizei tuturor variantelor de realizare a unui proiect. Prezentăm mai jos conținutul unui studiu de fezabilitate așa cum este solicitat de Eximbank.

Capitolul I

1. Istoricul proiectului

1.1 Descrierea ideilor de bază ale proiectului.

1.2 Necesitatea și oportunitatea proiectului.

1.3. Enumerarea principalilor parametri ai proiectului:

- produsul, strategia de produs;
- capacitatea de producție proiectată;
- materiile prime necesare;
- programele de realizare a investiției, de aprovizionare cu materii prime;
- poziția proiectului din punct de vedere geografic-regional, național, internațional;
- perspectivele subsectorului, sectorului.

2. Inițiatorul proiectului

2.1. Nume și adresa

2.2. Posibilitățile financiare de realizare

2.3. Schema de finanțare

2.4. Principalii parteneri în realizarea proiectului

2.5. Alte informații relevante.

3. Inițierea proiectului

3.1. Data declanșării proiectului

3.2. Studii și investigații deja parcurse

3.3. Concluzii, decizii luate, în urma studiilor anterioare.

4. Costul studiului de fezabilitate și al studiilor anterioare

4.1. Studiul de fezabilitate, experți, consultanți

4.2. Investigații preliminare:

- teste de laborator;
- studii tehnice;
- alte cheltuieli;
- reclamă preinvestiții;
- decopertări; defrișări, demolări etc.

Capitolul II. Piața

1. Enumerarea:

1.1. datelor necesare pentru realizarea studiului de piață, sursele de informații.

2. Dimensionarea pieței pentru produsele solicitate

2.1. Mărimea și compoziția cererii efective pe total și pe segmente (regional, național, internațional);

2.2. Estimarea cererii pe durata de viață a proiectului;

2.3. Estimarea penetrării pe piață a produsului:

- durata lansării;
- durata creșterii;
- durata maturității;
- durata declinului.

3. Programul de vînzări

3.1. Detalierea programului de vînzări:

- tabele;
- grafice pentru întreaga durată de viață a produsului
- hărți

4. Strategia de marketing

4.1. Detalierea structurii de marketing:

- prezentare

4.2. Politica de preț, promovare, produs

- politica de promovare în fazele:
- pre-producție;
- producție.

4.3. Politica de distribuție:

- rețea proprie;
- intermediari.

4.4. Comisioane, reduceri de preț acordate

4.5. Servicii și facilități după vînzare

5. Estimarea veniturilor din vînzări

5.1. Estimarea veniturilor anuale pe baza programului vînzărilor și a strategiei de marketing

6. Estimarea costurilor de vînzare și distribuție

6.1. Costuri de vînzare:

- comisioane
- reclamă
- cheltuieli de călătorie
- pregătirea personalului pentru vînzare, comercializare, cheltuieli
- costurile de comunicație după vînzare

6.2. Cost de distribuție

- ambalare
- navlu
- comisioane

7. Concurenți

- principalii concurenți
- prețul produselor concurenței

Capitolul III

1. Programul de producție

- vînzările anticipate
- minim de stocuri, materii prime, semifabricate, produse finite
- pierderi planificate
- cerințele după vînzare
- rezerve

2. Descrierea programului de producție pentru fiecare produs

- cerințele de calitate
- cantitatea produsă anual
- programarea cronologică a producției (lansare, perioada de probă, producția la întreaga capacitate).

Pentru rezultate ale activității dumneavoastră, cum ar fi: fum, zgomot etc., descrierea:

- cantității de emisiuni
- calitatea lor
- programarea cronologică
- mijloace de tratare
- costuri determinate de acestea.

Capitolul IV. Capacitatea fabricii (proiectului) și a principalelor departamente.

1. Descrierea datelor pentru determinarea capacității fabricii

1.1. Enumerarea alternativelor

2. Motivația alegerii capacității respective

2.1. Descrierea capacității maxime de producție

3. Parametrii programului de producție

4. Parametrii economici care determină mărimea echipamentelor. (Alin TOCAN)

După ce am întocmit studiul de fezabilitate pentru construcția unei case, cu creditul obținut am reușit să cumpăr doar atît

Tîrguri organizate în luna februarie 1994

Tîrguri din România

■ 15.02-20.02.1994 - Brașov - Decor Expo 1994. Tîrg național - obiecte din ceramică, articole din sticlă.

■ 24.02.-1.03.1994 - Brăila - Prim agra '94. Expoziție cu vînzare specializată pe produse chimice pentru agricultură, semințe, material săditor, articole de uz gospodăresc.

■ Decada a III-a a lunii februarie - Baia Mare - Cafexpo '94. Expoziție specializată în confecții, îmbrăcăminte, decorațiuni interioare, accesorii, textile, materiale textile.

Tîrguri internaționale organizate în străinătate

■ 5.02.-8.02.1994 - Bahrain - Interiors Arabia '94 Midlle East International Interior Design, Furnishing and fifestyle show. Specific: furnituri pentru interioare, textile și țesături; pardoseli și materiale pentru tapetat; lumini; antichități; sticlă și porțelan. Ornamente băi și dormitoare; furnituri moderne și tradiționale pentru locuințe și birouri; furnituri și aparatură de birou; materiale și aparatură de birou; materiale și echipamente pentru decorarea locuințelor; accesorii bucătărie; accesorii piscine.

■ 13.02.-15.02.1994 - New York - Wine America '94. Tîrg internațional de vinuri și băuturi.

■ 27.02.-1.03.1994 - Brisbaue - Australia - Fine Food '94 Brisbaue. Tîrg internațional de mîncare, băuturi și echipamente de procesare.

■ 3.02.-6.02.1994 - Istanbul - Turcia - Plastics Turkey '94. Tîrg internațional de cauciuc și plastic.

■ 3.02.-6.02.1994 - Pro Pak Turkey '94. Tîrg internațional de ambalaje, echipamente de ambalare a mîncării și a altor produse.

Informații suplimentare la tel. 172557, Silvia Miller, șefa Departamentului de reclamă-publicitate al cotidianului "Monitorul".

Facilități pentru asigurarea creditelor de export pe termen scurt

■ Banca de Export-Import a României preia 75% din pierderea agenților economici cu activități de export

În cursul ultimei săptămîni, conducerea EXIMBANK a organizat la Iași, prin intermediul Camerei de Comerț și Industrie, o întîlnire cu reprezentanți ai agenților economici cu capital de stat și particular din localitate. Scopul acestor discuții a fost de a se prezenta facilitățile oferite de instituția bancară în cauză în domeniul activităților financiar-bancare pentru firmele cu activitate de export-import.

■ Eliminarea riscului întîrzierii plăților

Orice exportator de mărfuri pe credit se confruntă cu riscul neprimirii plății (parțiale sau totale) pentru mărfurile exportate sau cu riscul întîrzierii plății datorită dificultăților financiare ale cumpărătorului sau datorită unor măsuri de ordin financiar ce împiedică transferul banilor.

Banca poate asigura împotriva acestor riscuri exporturile pe credite de bunuri de consum, materii prime, produse semifinite și servicii.

Asigurarea creditelor pe termen scurt este, de regulă, acordată pentru întreaga cifră de afaceri și presupune, în mod normal, ca un procentaj de 75 % din pierdere să fie preluat de bancă, restul fiind suportat de asigurat.

Acoperirea riscurilor este realizată prin încheierea unei polițe de asigurare.

Pentru tranzacțiile pe termen scurt se utilizează o poliță globală (pentru întreaga cifră de afaceri). Această poliță are două forme, în funcție de țările în care se face exportul, respectiv tarife O.E.C.D. și restul statelor.

Prin poliță se asigură:

- fie numai riscul de neplată după livrarea mărfurilor;
- fie riscul de prelivrare (întreruperea producției sau nelivrarea mărfurilor datorită unor cauze ce țin de debitor sau de țara acestuia) împreună cu riscul de neplată după livrare.

Polița de asigurare poate fi utilizată ca o garanție pentru banca care acordă finanțarea pe perioada de fabricație și de credit.

■ Acordarea asigurării

În vederea obținerii poliței de asigurare, exportatorul va depune o cerere de asigurare. Cererea de asigurare include date generale despre exportator, date privind experiența și activitatea sa anterioară, clienții săi în domeniu și în aceste exporturi.

În urma analizei cererii, banca va lua decizia privind emiterea poliței de asigurare solicitate.

■ Limitele de credit

Dacă polița de asigurare a fost încheiată, pentru fiecare debitor al asiguratului se va stabili o limită de credit pe baza informațiilor despre cumpărătorul respectiv. Costul informațiilor va fi suportat de asigurat.

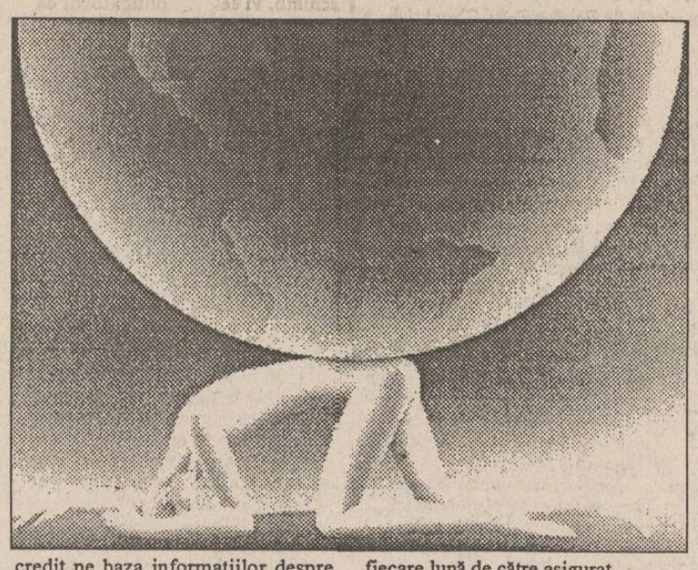

Limita de credit este limita maximă a sumelor datorate de către debitor în urma contractelor încheiate cu asiguratul, acoperite la un moment dat prin asigurare.

Stabilirea acestei limite de credit oferă mai multă siguranță afacerilor asiguratului cu cumpărătorul respectiv, deoarece situația financiară a debitorului este analizată de către compania de asigurare.

■ Plata primelor

Pentru fiecare poliță de asigurare încheiată, asiguratul datorează băncii o primă de asigurare conform tarifelor stabilite și o taxă pentru emiterea poliței.

Plata primei se face lunar, în lei, pe baza cifrei de afaceri declarată în fiecare lună de către asigurat.

Cursul de schimb utilizat pentru primă și pentru plata despăgubirilor este cel în vigoare la data începerii riscului pentru instituția bancară.

■ Plata despăgubirilor

Dacă asiguratul suferă o pierdere datorată producerii unuia din riscurile asigurate, el poate solicita, după o perioadă de așteptare de maximum 180 zile de la data scadentă, primirea despăgubirii pentru pierderea asigurată, cu condiția îndeplinirii în întregime și la timp a obligațiilor asumate prin contract și a inexistenței unei dispute între asigurat și debitor. Despăgubirea va fi plătită în lei, orice convertire necesară se va face la cursul oficial în vigoare în ziua începerii riscului asigurat. **(A.T.)**

LEGISLAȚIE

Reglementarea licențierii contingentului de ovine și caprine vii convenit cu Comunitatea Europeană

Prin Ordinul nr. 67 din 30 decembrie 1993, emis de Ministerul Comerțului, se reglementează licențierea contingentului de ovine și caprine vii și carne de ovine și caprine convenit cu Uniunea Europeană la importurile sale din România.

Astfel, exportul de ovine și caprine vii, precum și carne de ovine și caprine pentru Uniunea Europeană, se face pe bază de licențe de export eliberate de Ministerul Comerțului. Repartizarea contingentului se face în limita nivelului de acces de 1215 tone ovine și caprine vii (echivalentul a 571 tone în carcasă) și 91 tone carne de ovine și caprine vii.

Eliberarea licențelor de export se face cu respectarea următoarelor norme:

Eșalonarea repartizării contingentului de ovine și caprine vii se face astfel:

- în semestrul I: 720 tone (echivalentul a 338 tone în carcasă) din care 120 tone pentru agenții economici nou-veniți pe piață;
- în semestrul II: 689 tone, alcătuit din 495 tone (echivalentul a 233 tone în carcasă) și 194 tone (conversia în viu a 91 tone carne ce nu se poate exporta ca atare).

Fiecare agent economic (cu excepția celor nou veniți pe piață) va putea primi inițial licențe de export pentru cantitățile ce vor reprezenta maxim 10 % din contingentul de export aferent semestrului I. Agenții economici care au primit licența de export în anul 1993 și nu au comunicat în timp util nerealizarea exporturilor respective, nu au acces la contingentul pe anul 1994.

În stabilirea procentului de 10 la sută se vor avea în vedere următoarele: gradul de solicitare al contingentului; performanțele de export anterioare ale agenților economici pe bază de Declarații vamale de export; gradul de valorificare la export al exportului solicitat; asigurarea unor cantități transportabile.

Licențele eliberate pentru contingentul aferent semestrului I vor avea ca termen de valabilitate data de 30 iunie 1994. Cantitatea de 120 tone (reprezentînd 10 % din contingent) se rezervă în beneficiul agenților economici nou veniți pe piață pînă la data de 30 iunie. Cantitățile pentru care nu se vor înregistra solicitări de licențe urmează să fie atribuite celorlalți solicitanți.

Agenții economici sînt obligați să comunice în timp util la Ministerul Comerțului cantitățile care nu pot fi realizate în termenul de valabilitate al licenței de export pentru a putea fi redistribuite.

Licențele de export expirate sau neutilizate vor fi anulate, iar cantitățile care au făcut obiectul acestora vor fi redisponibilizate.

Eliberarea unor noi licențe de export în cursul semestrului I, peste cantitățile primite inițial, se face în limita eventualelor cantități rămase disponibile și numai dacă agentul economic prezintă dovada, prin Declarații vamale de export, a livrărilor efective a cantității primite inițial.

La data de 15 iunie se vor comunica normele privind eliberarea licențelor de export pentru cantitățile aferente semestrului II. **(Alina ȘTEFAN)**

Metoda de privatizare MEBO este incorect adoptată

Dintre societățile privatizate prin metoda MEBO în 1993, două creează deja probleme, a declarat Ion Comănescu, directorul general al Direcției de Privatizare și Reformă din Ministerul Comerțului. Acestea sînt: S.C. GEMINA S.A. - Alba Iulia și S.C. SOLARIS S.A. - Călărași. Societatea din Alba Iulia nu mai respectă obiectul de activitate, și anume vînzarea cu ridicata a produselor agroalimentare (activitate cu care a fost înregistrată în momentul privatizării), schimbare care a creat probleme în aprovizionarea populației cu produsele respective. La societatea din Călărași, prețul fixat de F.P.P. (pentru partea de 30 % din capitalul social) este cu 400.000 lei mai mare decît prețul F.P.S. (pentru procentul de 70 %), salariații fiind în imposibilitate de plată. Pentru anul în curs, Ministerul Comerțului a elaborat un program de restructurare și privatizare sectorială, înaintat Guvernului și care cuprinde 395 de societăți comerciale din domeniul comerțului cu amănuntul. **(Mediafax)**

Relații comerciale româno-americane

Pentru îmbunătățirea relațiilor comerciale ale României cu S.U.A., reprezentanții Ministerului român al Comerțului au elaborat un nou proiect de cooperare, a declarat Ion Pârgaru, directorul Direcției America. Proiectul prevede creșterea numărului de societăți mixte în domeniul construcțiilor de mașini, noi instrumente în exportul cu produse textile (urmare a Acordului încheiat cu S.U.A. și Canada). De asemenea, pentru promovarea exportului de produse agroalimentare, vor fi înființate societăți mixte în Mexic și Venezuela, la care aportul țării române constă în echipamente de prelucrare, mînă de lucru, know-how și rețea de comercializare. (Mediafax)

Agenția de Restructurare este inoperantă

■ experții străini ai Comitetului de Restructurare au fost plătiți din fonduri asigurate de guvernul Japoniei

Agenția de Restructurare, noul organism guvernamental, înființată la 1 ianuarie 1994, este și va rămîne în următoarele trei luni inoperabilă, au declarat surse guvernamentale, care au ținut să-și păstreze anonimatul. Agenția va trebui să preia atribuțiile Comitetului de restructurare, care, pînă la data de 20 decembrie 1993, a finalizat, împreună cu Comisiile de Supraveghere, programele de restructurare și analiză-diagnostic pentru primele 30 de societăți comerciale, supuse supravegherii financiare. Cei opt experți străini, care au fost angajați ai Comitetului de Restructurare și plătiți de Guvernul Japoniei, au fost de acord cu aceste analize, în proporție de 80 %, programele fiind înaintate Guvernului României. Aceleași surse au declarat că nici pînă acum, societățile în cauză nu au primit concluziile Guvernului, din ultima ședință pe anul 1993, cînd s-au discutat programele de redresare. **(Mediafax)**

CURS RAPID DE LIMBA ENGLEZĂ

Posibilitatea cunoașterii unei alte limbi vă deschide o nouă lume.

Puteți dobîndi această cunoaștere folosind cursul de limbă engleză: LINGUAPHONE, recunoscut de Universitatea din Oxford și produs în Anglia.

Format din două manuale și patru casete audio, cursul este unul din cele mai perfecționate mijloace concepute vreodată pentru predarea limbii engleze.

Elaborat de profesori experimentați recunoscuți ca experți în domeniul limbii, înțelegîndu-i toate aspectele și fiind foarte documentați în ceea ce privește cultura propriei lor națiuni, cursul reușește să atenueze toate dificultățile care ar putea sta în calea progreselor dumneavoastră.

Metoda de lucru a acestui LINGUAPHONE este ușor de urmat și acordîndu-i jumătate de oră pe zi,puteți să parcurgeți și să stăpîniți cunoștințele întregului curs în mai puțin de douăsprezece săptămîni.

Compania de Publcitate "NORD-EST" vă pune la dispoziție acest curs la prețul de 68.000 lei.

Este suficient să telefonați la numărul 172557 și veți primi setul LINGUAPHONE la sediul firmei sau acasă în maximum 48 ore.

CARNETUL ZILEI
17 ianuarie 1994

✝ Cv. Antonie cel Mare

VREMEA

-2° — 7°C

Vremea se menține relativ caldă pentru această perioadă, cu cer variabil. Înnorări mai accentuate se vor produce în a doua perioadă a intervalului cînd local este posibil să plouă slab. Vîntul va sufla slab la moderat predominînd din sector sudic. Temperatura aerului va înregistra valori maxime diurne cuprinse între 3 și 7 grade, iar cele nocturne între -2 și 1 grad. Izolat dimineața este posibilă apariția ceții. **(Violeta HUȘTIU - Centrul de Prevedere a Vremii Bacău.)**

TV BUCUREȘTI

TV 1 13,00 Calendar ● 13,30 Desene animate ● 14,00 Actualități ● 14,10 TVR Iași ● 15,00 TVR Cluj-Napoca ● 16,00 Avanpremiera săptămînii ● 16,15 Magazin agricol ● 16,45 Actualități ● 17,00 Emisiune în limba maghiară ● 18,30 Muzică ușoară ● 19,00 Clio ● 19,30 Desene animate ● **20,00 Actualități** ● 20,45 Politica într-un an ● **21,20 Teatru TV: Olimineață pierdută** după romanul omonim de G. Adameșteanu ● 23,20 Actualități ● 23,40 Repriza a treia.

TV 2 14,00 Actualități ● 14,10 Magazin ● 14,30 Film serial: Oshin (22) ● 15,00 Ritmuri oltenești ● 16,00 TVE Internacional ● 16,30 Film serial: Și bogații plîng (28) ● 17,00 Veniți cu noi pe programul doi! ● 20,00 ZDF. Telejurnal în limba germană ● 20,30 Desene animate ● 21,00 TVM ● Mesager ● 21,30 Limbi străine (engleză americană) ● 22,00 TV5 Europe. Telejurnal în limba franceză ● **22,30 Film artistic: O țintă îndulcșătoare (Franța, 1992).**

TV SATELIT

RTL *RTL*

7,00 Magazin matinal și seriale ● 12,30 Duelul familiilor (cs) ● 13,30 Springfield Story (s) ● 14,20 California Clan (s) ● 15,10 Vremea dorinței (s) ● 16,00 Ilona Christen (show) ● 17,00 Hans Meiser (show) ● 18,00 Cine e șeful aici? (s) ● 18,30 O afacere de familie (s) ● 19,00 Paradise Beach (s/r) ● 20,10 Exploziv - magazin ● 20,40 Vremuri bune, vremuri rele ● 21,15 Smintiții Flodderi (s.co) ● 21,45 O familie foarte drăguță (s) ● 22,15 Echipa de gardă ● 23,15 Ziua X (ancheta TV) ● 0,00 Misterele creerului (do) ● 0,30 Magazinul criminalității ● 1,30 Noaptea! (anchetă) ● 2,00 Tenis Australian Open (d).

PRO 7 *PRO 7*

6,55 Seriale și d. a. ● 11,35 O mie de mile de praf (s.w.) ● 13,35 În spatele măștii ● 15,30 Fulgerul pe roți (s.p.) ● 16,25 Mr. Belvedere (s.co) ● 16,55 Visez la Jeannie (s.co) ● 17,30 Fred și Barney ● 17,55 Șoarecii la putere ●18,20 Bugs Bunny ● 18,25 Batman (d.a.) ● 18,55 Ferris Bueller (s.co) ● 19,25 Albumul de familie (s.co) ● 19,55 Roseanne (s.co) ● 20,25 Bill Cosby Show (s.co) ● 21,15 Nevada Smith (w. SUA '66) ● 23,55 Febra vînătorii (f. SUA, 1988) ● 2,00 Raven (s.p/r) ● 3,05 Mike Hammer (s.p/r) ● 5,40 Special Squard (s.p/r).

EUROSPORT *Eurosport*

9,30 Aerobic ● 10,00 Patinaj viteză ● 11,00 Schi alpin ● 13,00 Schi fond ● 14,00 Schi CM la sărituri ● 15,00 Tenis ● 18,00 Eurofun Sport, distractive ● Supercorss ● 20,30 Știri sportive 1 ● 21,00 Motociclism în sală ● 21,30 Motociclism pe gheață ● 22,00 Autmobilism american ● 23,00 Box internațional ● 0,00 Fotbal Eurogoluri din CE ● 1,00 Golf ● 2,00 Știri sportive 2.

SUPER CHANNEL *Super Channel*

6,30 Studio Brokaw ● 8,15 Lumea afacerilor ● 8,30 Buletin financiar ● 9,45 Afaceri la zi ● 10,00 Comerț ● 14,00 Azi - rep.(d) ● 14,30 Piața europeană ● 15,00 Roata banilor - rep. ● 19,00 Azi ● 20,00 Știri ● 20,30 Magazin cultural ● 21,00 Arhiva documentelor ● 22,00 Cronica dezastrelor naturale ● 22,30 Amintiri ● 23,30 Oferta pieței ● 23,40 Show-ul serii cu J. Leno ● 2,00 Timp egal - show politic ● 2,30 Detectivii(s) ● 3,00 Emisiune deinformații în limba chineză.

MTV *MTV*

8,00 Matinal, cu V J Rebecca ● 1,00 VJ Ingo ● 14,00 Mari hituri, cu Paul King ● 15,00 V J Simone ● 17,30 Coca Cola Report ● 17,45 Noutăți cinematografice ● 18,15 3 din 1 : videoclipuri ale unei formații ● 19,00 Topul Marii Britanii ● 22,00 Muzică non-stop ● 23,00 Mari hituri cu Paul King ● 0,00 Coca Cola Report ● 0,15 Noutăți cinematografice ● 1,00 Știri ● 1,00 Rock Block cu Pipp Dann ● 3,00 VJ Marijne.

SAT 1 *SAT 1*

6,20 Reluări seriale (r) ● 7,00 Bună dimineața cu fotbal ● 12,20 Umbrele pasiunii (s) ● 14,00 Love Boat ● 15,30 Alf (s.co) ● 16,05 Bonanza (s.w.) ● 17,00 Star Trek (s.SF) ● 18,00 De 5 x 5! (cs) ● 19,00 Totul sau nimic (s) ● 20,00 Știri, sport, meteo ● 20,30 Roata norocului (cs) ● 21,15 Doctorul de la munte(s) ● 22,20 Prezintă-te! (rep). ● ● 23,10 Hunter (s) ● 0,50 Reluări seriale ● 2,30 Împuțitul (f/r) ● 4,10 Ora cineastului (do)..

5 *Canale 5*

7,30 Știri ● 10,00 M. Costanzo(r) ● 12,45 Forum - dezbatere în studio ● 14,25 Cotidiene cu Vittorio Sgarbi ● 14,40 Va fi adevărat (cs) ● 16,00 Agenția matrimonială (magazin) ● 17,00 Bim Bum Bam (da) ● 19,02 OK! (cs) ● 20,00 Roata norocului (cs) ● 21,00 Știri ● 21,25 Circulă zvonul (show) ● 21,40 Film ● 23,45 Target (magazin) ● 0,15 Showurile lui Maurizio Costanzo ● 2,30 Cotidiene cu Vottorio Sgarbi (r) ● 2,45 Circulă zvonul (r) ● 3,30 Zanzibar ● 4,30 Target (r).RTV Europa Nova

RADIO NORD-EST (72,44 MHZ)

0,00-24,00 Emisie de probă

RTV EUROPA NOVA

6,00 Deschiderea programului ● 6,30 Matinal Europa Nova ● 8,45 Avanpremieră ● 11,00 Replay ● 12,00 Observator ● 12,10 Dedicații muzicale ● 13,00 De la ... A la Z ● 15,40 100% Comercial ● 16,00 Avanpremieră ● 17,00 Lumea, azi ● 19,40 Club Europa Nova ● 20,00 Rock Star ● 21,00 Music Collection ● 24,00 Închiderea programului. Buletinele de știri vor fi difuzate din oră în oră, între 6,30-11,30 și 15,30-20,30.

● TV Nu emite luni

RADIO IAȘI

6,00 Diminețile noastre ● 9,00 Știri ● 9,05 Radiosfera ● 13,00 Radiojurnal București ● 13,20 Sunetul muzicii ● 14.00 Întîlniri pe unde medii ● 16,00 Radiojurnal 16,10 Radiograme ● 18,00 Știri ●18,05 Corespondența radio - muzică ușoară ● 18,30 Corespondența radio - muzică populară ● 19,00 Știrile serii - meteo ● 19,10 Radio magazin sportiv 20,00 Bijuterii instrumentale 20,40 Dixieland parade ● 21,00 Evenimentele zilei ● 21,20 Galaxia rock

MESA SOLEMNĂ

La catedrala Romano-Catolică din Iași va avea loc, joi, 20 ianuarie 1994, orele 16, o mesă solemnă închinată aniversării a 152 de ani de la înființarea Institutului Notre Dame de Sion, distins așezămînt de învățămînt și educație. Slujba religioasă va fi oficiată de Excelența Sa Episcop Petre Gherghel. Sînt invitate să participe fostele eleve.

OPERA ROMÂNĂ

Opera Română din Iași prezintă, la ora 18,30, opereta în trei acte "Victoria și al ei husar", de P. Abraham. Scenografia: arh. Cătălin I. Arbore, regia artistică: George Zaharescu.

SPITALE DE GARDĂ

Spitalul "Sf. Spiridon" (Tel 142730) clinica I medicală,Spitalul de urgențe (Tel. 140690) Maternitatea "Elena Doamna" (tel. 1146570)

FARMACII DE GARDĂ

Farmacia nr. 2 Piața Unirii

CINEMATOGRAFE

● **Cinematograful "Victoria"** (telefon: 112502); 14-20.I.1994 - orele: 9; 11; 13; 15;17; 19: **"Fără scăpare"**. Producție S.U.A., 1993. Thriller cu Jean Claude Van Damme. Premieră

● **Cinematograful "Republica"** (Telefon: 114327); 14-20.I.1994 - orele: 9; 11; 13; 15; 17; 19: **"American Ninja 5"**. Producție S.U.A. 1993. Film de aventuri cu demonstrații de arte marțiale Premieră.

● **Cinematograful "Copou"** (Telefon: 145738), 7-13.I.1994 - orele: 9; 11; 13; 15; 17: **"Scara lui Jacob"**. Producție S.U.A., 1991. Thriller psihologic de Adrian Lyne

14-17.I.1994, ora 19 **"Inimă înghețată"** Dramă sentimentală cu Daniel Auteuil și Emmanuelle Beart. Premieră. 18-20.I. 1994 Trei filme în versiune originală oferite de centrul Cultural francez, în premieră absolută: 18.I.1994 **"Coup de foudre"** Regia: Dino Kuzys (1982) 19.I. 1994 **"Max et Jeremie"**. Regia C. Devers (1992) 20.I.1994 **"Frankenstein '90"** Regia: Jessua Alain (1984)

● **Cinematograful "Dacia"** (Telefon: 164740) 14-20.I.1994 - orele: 9; 11; 13; 15; 17; 19: **"Formidabilul 2"**. Producție S.U.A., 1993. Parodie.

● **Cinematograful "Tineretului"** (Telefon: 117178); 14-20.I.1994 - orele: 9; 11; 13; 15; 17; 19; **"Ultimul mohican"**. Producție S.U.A., 1993. Film de aventuri

● Videoteci

- Sala mică a cinematografului "Republica"(orele: 10; 12; 14; 16; 18; 20)

- Sala din str. Sf. Andrei, nr. 17 (orele: 9; 11; 13; 15; 17; 19).

CURSUL VALUTAR

valabil pentru ziua de 17.01.1994

Cursul de referință stabilit pentru principalele valute în urma licitației de la BNR, valabil pentru astăzi este de:

1345,00 lei/USD
2008,96 lei/GBP
226,61 lei/FRF

CURSUL DE SCHIMB AL PRINCIPALELOR VALUTE

VALABIL PENTRU DATA DE 14-01-1994

Casele de schimb valutar	DOLAR			MARCA		
	CUMPĂRARE	VÎNZARE	COMISION	CUMPĂRARE	VÎNZARE	COMISION
BANCA AGRICOLĂ - Telefon 146117	1668	1751	3%	936	982	3%
BCR - Telefon 147260	1667	1750	0%	961	1009	0%
BRD - Telefon 142037	1625	1706	2%	928	974	2%
BRCE - Telefon 117510	1595	1674,75	2%	918,09	964	2%
BANKCOOP - Telefon 112566	1800	1890	2%	1000	1050	5%
BANCPOST - Telefon 104227	1700	1775	5%	980	1025	15%
BANCA DACIA FELIX - Telefon 142526	1750	1800	10%	1000	1050	10%

Agenția de Turism **NET**

organizează excursii în:
TURCIA
19 și 26 ianuarie - 35.000 lei
POLONIA
26 ianuarie - 38.000 lei

Week-end la
VATRA DORNEI, BORSEC, PREDEAL

Ag. Turism NET
(Casa Modei - Mezanin), tel. 117596

NET vă pune la dispoziție echipamente complete de schi și sănii

HOROSCOP

BERBEC
(21 mart. - 20 apr.):
Stricați orzul pe gîște. Nici persoana pe care o ajutați nu va fi în stare să-și depășească condiția, nici dumneavoastră nu veți putea profita de pe urma ei, așa cum v-ați propus

TAUR
(21 apr. - 20 mai):
Spaimele pe care le trăiți sînt neîntemeiate, dar e bine că v-au pus pe gînduri împrejurările prin care treceți. Încă nu este cazul să vă culcați pe-o ureche.

GEMENI
(21 mai- 21 iunie):
Vă exteriorizați destul de ușor sentimentele, dar pentru că de multe ori, ca să plăceți oricui sau ca să mințiți pe cineva, exersați gratuit, cînd aveți nevoie mai multă de autenticitate vă iese fals.

RAC
(22 iun - 22 iul.):
Lucrurile nu prea se leagă, astfel încît nu știți să deslușiți exact sensul evenimentelor. Bazați-vă mai mult pe prieteni și, mai ales, nu-i confundați cu binevoitorii de tot felul.

LEU
(23 iul.- 22 aug.):
Cînd este nevoie, știți să mințiți la fel de bine ca oricare altul. În schimb, vi se pare obligatoriu ca alții să nu vă mintă și puneți bază pe orice mesaj care vi se transmite..

FECIOARA
(23 aug. - 22 sept.):
Luați-vă destinul în mînă. Nu este cazul să puneți bază pe nici o promisiune, pe nici o recomandare, pe nici o mărturisire. Ca liberalii: prin noi înșine!

BALANȚA
(23 sept. - 22 oct.):
Decepțiile s-au adunat și v-au făcut să vă pierdeți încrederea în oameni. Nu toți oamenii sînt necinstiți, numai că v-ați lăsat dus de nas din pricina narcisismului

SCORPION
(23 oct. - 21 nov.):
Secretomania pe care o practicați vă face bun de orice lojă masonică. Alții sînt însă mai deschiși, așa încît e mai bine să vă încredeți în ei dacă vreți să cîștigați.

SĂGETĂTOR
(22 nov. - 21 dec.):
Ca să obțineți ceea ce vreți și vă este la îndemînă, renunțați la ambiguitate. Cîtă vreme vă chinuiți să împăcați și capra și varza, n-o să călăriți capra și n-o să mîncați varza.

CAPRICORN
(22 dec. - 19 ian.):
Stați pe cai mari, dar șeaua este cam strîmtă. Renunțați la orice comoditate dacă vreți să vă atingeți scopul. Proiectele dumneavoastră sînt realiste.

VĂRSĂTOR
(20 ian. - 18 febr.):
Alternativele la care vă gîndiți să recurgeți pentru a salva situația sînt de-a dreptul catastrofale. Înainte de a abandona, mai faceți o analiză a situației.

PEȘTI
(19 feb. - 20 mart.):
Timiditatea vă face agresiv tocmai cînd nu este cazul. Mulțimea vă dă curaj, dar victoriile obținute cu sprijinul galeriei sînt întotdeauna de scurtă durată.

LEGENDA:
- vă paște ghinionul
- prudența e mama înțelepciunii
- n-aveți nimic de pierdut
- șansa vă surîde

MICA PUBLICITATE

CASE, TERENURI

● Vînd (schimb cu o garsonieră, plus rest plată, negociabil) 1.200 m.p. teren construibil, situat în Șos. Bîrnova nr. 112. Relații la telefon 164248, după ora 20,00.

VÎNZĂRI

● S.C. AFER S.R.L. vinde tărîțe în orice cantitate la prețul de 120 lei/kg. Relații - brutăria "Silvia" (în spatele Sălii Voința). Tel. 117533. (176)

● Vînd var, str. Trei Fîntîni, Șos. Bucium, Tomești. (201)

CUMPĂRĂRI

● Cumpăr obiecte de artă, curiozități, ceasuri, monede, medalii. Tel. 113089. (194)

SCHIMBURI

● Schimb apartament 3 camere, zona Minerva (balcon închis, telefon), cu două garsoniere. Tel. 163174.

● Schimb apartament 4 camere, decomandat, et. III, două balcoane, două băi, în zona bulevardul Independenței, proprietate personală, cu apartament 3 camere, confort I, proprietate personală, et. 1, 2, 3, zonele Gară, Autogară, Păcurari - plus diferență negociabilă, lei sau valută. Tel. 161098. (258)

PIERDERI

● Pierdut acte personale pe numele Munteanu. Tel. 162156. Aducătorului recompensă. (254)

OFERTE SERVICII

Execut
LUCRĂRI DACTILOGRAFIE.
Telefon 129204.

LOCURI DE MUNCĂ

S.C. **CONSTRUCȚII HIDROTEHNICE IAȘI** S.A.

angajează prin concurs
tehnician normator
pentru Șantierul Pașcani

Relații suplimentare la telefon 098/145150 sau la sediul societății din Str. Toma Cozma nr. 13, Iași.

● S.C. AFER S.R.L. angajează prin concurs bărbați, cu stagiul militar satisfăcut, calificați în meseria de brutar. Relații - brutăria "Silvia" (în spatele Sălii Voința). (176)

DIVERSE

AGENȚIA DE POMPE FUNEBRE S.C. SINDA UNIVERSAL
Str. Eternității nr. 85, tel. 171233

Noi sîntem alături de Dvs., cînd pierdeți pe cineva drag, nu numai cu gîndul ci și cu fapta!

Vă punem la dispoziție următoarele servicii: îmbălsămare; transport; obiecte de înmormîntare; cruce (lemn sau metal); sicrie brad, stejar; coroane naturale sau artificiale; rezervări praznice; procurare produse alimentare.

ELECTRIC GRUP S.A. Iași
oferă în condiții deosebit de avantajoase:
- **INTERFON LOCUINȚA** (import - plata în două rate - montaj - garanție)
- **SISTEME DE PAZĂ ȘI ALARMARE**
- **SISTEME COMPLETE RECEPȚIE TV-SATELIT**

Relații la sediul societății: Bd. Metalurgiei nr. 4 Iași, telefon 130368, 136174.

en-gros—en-gros-en-gros
S.C. FOOD-LAND S.R.L.
importator direct
pune la dispoziția clienților
o gamă variată de
produse alimentare și cosmetice
Prețuri imbatabile!
Adresa: magazin - Alexandru cel Bun, bl. H4, parter, tel.157034, fax. 131667;
depozit - Baza 3, tel. 132888/int. 148.
en-gros—en-gros-en-gros

S.C. **SURSA MOLDOVEI** S.A.
acreditează experți de artă și bijuterii pentru evaluarea valorilor tranzacționate în cadrul Casei de Licitații.

MEDISAN CABINET MEDICAL
str. Theodor Burada 6 (lîngă Liceul de Muzică)
consultații și tratamente pentru: balneologie, reumatologie, picior plat (podologie), infiltrații afecțiuni ale coloanei și articulațiilor (dr. Vlad Dorin Bejan); neurochirurgie, neurologie, dureri ale nervilor, cefalee (neuroliză), dr. Gheorghe Sandulescu; boli interne, boli ale sîngelui (dr. Ecaterina Hanganu); dermatologie, dermatochirurgie, boli venerice, intervenții chirurgicale, cauterizări, distrugerea firelor de păr ale feței (dr. Adrian Vasilca).
Informații și programări la tel. 112925, 114274.

CASA UNIVERSITARILOR Iași
scoate la **licitație,** în vederea închirierii,
SPAȚIU DESTINAT BIROURI FIRMĂ
Relații la sediul Casei Universitarilor Iași, B-dul Copou nr. 9.
Licitația va avea loc la data de 29.01.1994, la adresa susmenționată.

Puteți obține numerele 1- 8 din 1993 ale revistei
Gazeta Matematică,
la cel mai mic preț - 2.900 lei, telefonînd la numărul 172557/17.
În maxim 48 de ore veți primi revistele la adresa solicitată de pe raza Municipiului Iași.

● S.C.P.V.V. Iași intenționează majorarea prețurilor de livrare la produsele vinicole începînd cu data de 15.02.1994 cu 50 %. (223)

● S.C. LEDIF S.R.L. Iași, str. Crișan nr. 12 Iași, scoate la vînzare prin licitație spațiul comercial situat în bulevardul Ștefan cel Mare și Sfînt, cu suprafața de 220 mp. Licitația va avea loc pe data de 22 ianuarie 1994, ora 11,00, la sediul firmei din str. Crișan nr. 12, Iași. Relații la telefon 115021. (907928)

FELICITĂRI

Cei mici de azi sînt pașii noștri de mîine, iar modelînd prezentul ne regăsim în oglinda viitorului.

Pentru bebelușul de azi, familiei Mihai Sîrbu numai fericire și un colegial 'Să vă trăiască!'

Dep. Difuzare - Monitorul

● Părinții - Minodora și Costică Susanu, urează dragei lor fiițe Simona-Gabriela, la împlinirea a 10 ani, un sincer "La mulți ani!" (260).

DECESE

●Lucica, soție, împreună cu fiicele Carmen și Liliana, precum și ginerele Mihai, cu nepoata Lavinia anunță cu adîncă durere încetarea din viață, după o scurtă și veche suferință a celui care a fost un om deosebit, GICĂ FEDEROVICI (pensionar), în vîrstă de 67 de ani, fost economist la I.A.S. Bucium - ferma Tomești. Dumnezeu să-l ierte ! Lacrimi și flori pentru sufletul lui bun ! Înmormîntarea va avea loc marți, 18 ianuarie 1994, orele 12,00, în localitatea Tomești.

✝

Zdrobiți de durere, familia Petraru anunță trecerea în neființă a celui care a fost

PETRARU TOMA

Fie ca liniștea să i se așternă în suflet iar uitarea să nu încapă niciodată în gîndul și inima noastră.
Înhumarea va avea loc duminică 16.01.1994, ora 14.00 la cimitirul Sf. Petru și Pavel.
Dumnezeu să-l ierte.

CONDOLEANȚE

✝

Colectivul de salariați ai Fermei Viticole Moara de Vînt (Sorogari) anunță cu durere dispariția fulgerătoare a celui care a fost

PETRARU TOMA

Înhumarea va avea loc duminică, 16.01.1994, ora 14.00, la cimitirul Sf. Petru și Pavel - Moara de Vînt.
Transmitem sincere condoleanțe și regrete familiei Petraru.
Dumnezeu să-l odihnească în pace.

Familia Cornel Miron este alături de Sorin și Mugur Călin la dispariția prematură a tatălui și transmit sincere condoleanțe familiei îndurerate.

Familiile Nichituș și Cîșlaru regretă cu nespusă durere dispariția celui care a fost

PETRARU TOMA

și transmit sincere condoleanțe familiei.

Colegii de la Serviciul Securității Muncii FRE Iași sînt alături de d-nul ing. Melinte Gheorghe la greaua încercare datorată decesului tatălui și-i transmit sincere condoleanțe.

● Familia Federovici Petru și Melania, împreună cu fiicele Cristina și Michaella regretă, cu profundă durere, moartea prematură a fratelui și unchiului lor GICĂ FEDEROVICI, un om cu deosebite calități umane. Nu te vom uita și vei rămîne veșnic în amintirea noastră.

● Familia Federovici Gabriel și Silvia, împreună cu fiul Adrian, anunță cu mare durere în suflet și regrete moartea tatălui, socrului și bunicului lor GICĂ FEDEROVICI, în vîrstă de 67 de ani, un om cu deosebite virtuți și calități omenești. Vei rămîne veșnic în amintirea noastră. Dumnezeu să te ierte !

● Familia Ursariu Ion și Ana împreună cu Iulian, fiu, Mioara, noră și Iuliana, nepoată, deplîng moartea prematură a fratelui, cumnatului și unchiului lor GICĂ FEDEROVIC din Tomești. Nu-l vom uita niciodată. Dumnezeu să-l ierte!

●Familia Ungureanu Emil și Lia din Pitești, împreună cu familia Ungureanu Laurențiu și Adi și familia Petrescu Niks și Larisa, împreună cu copiii lor Silviu, Adi și Mona, deplîng cu mare durere moartea fratelui, cumnatului și unchiului lor GICĂ FEDEROVICI, 67 ani, din Tomești Iași, care a fost un om de mare valoare sufletească și de omenie. Lacrimi și flori la mormîntul lui. Ne va rămîne în veșnică amintire . Dumnezeu să-l ierte.

● Colectivul Atelierului Ajustaj, S.C. TOMIRIS, transmite sincere condoleanțe colegei Rugină Maria pentru pierderea soțului. (253)

● Prietenii apropiați sînt alături de Mugur și Sorin în greaua încercare pricinuită de pierderea tatălui, ing. CĂLIN MIRCEA. Sincere condoleanțe familiei îndoliate. (250)

● Familia Manciuc Bogdan transmite sincere condoleanțe și compasiune prietenilor Mugur și Sorin pentru pierderea tatălui. (251)

● Familia Croitoriu Dănuț este alături de Sorin și Mugur la marea durere pricinuită de pierderea tatălui. Sincere condoleanțe. (249)

● Mama, sora, frații, cumnatul și nepoții sînt alături de Crimu Gicu în aceste momente grele și regretă moartea prematură a soției sale CRIMU MARICICA (Ciubotaru), din Căzănești, Vaslui. Dumnezeu să o ierte. (248)

● Locatarii blocului 947, sc. A, din Șoseaua Nicolina 20, regretă decesul fulgerător al bunului lor vecin RUGINĂ VASILE și transmit soției și copiilor toată compasiunea. (259)

● Familia Eugen Rîpă deplînge trecerea în neființă a distinsului profesor-inginer SANDU VASILIU, om de aleasă noblețe sufletească și împărtășește durerea soției și a copiilor pentru ireparabila pierdere.

RADIO Nord-Est

Radio Nord Est 72,44 MHz

Concursul pe teme medicale al emisiunii Radio Stetoscop

Alegeți o singură variantă corectă:

Etapa 1

1. Cîte vertebre conține coloana vertebrală umană:
a. 28 vertebre; b. 33 vertebre; c. 37 vertebre.
2. Care este cauza lombosciaticii?
a. compresiunea nervilor ce ies dintre vertebre; b. compresia vaselor de sînge, la mișcarea coloanei; c. rupturi ale mușchilor vertebrali.
3. Ce cauză duce la suferința coloanei vertebrale?
a. repaus pe pat tare, cu pernă mică; b. mers șchiopătat sau strîmb; c. așezarea pe scaun cu genunchii mai sus ca șoldurile.

Etapa 2

1. Ce efect are hermia de disc?
a. paralizie; b. tulburări de irigație celebrală; c. cifoza (ghebul).
2. Transportul greutăților, pentru a proteja coloana, nu trebuie făcut
a. pe burtă sau pe spate; b. cu răsuciri din coloană; c. echilibrat stînga-dreapta.
3. Poziția cea mai relaxantă pentru coloană este:
a. repaus pe saltea moale; b. covrig, cu genunchii la gură; c. cu fața în jos.

Întrebările sînt formulate după broșura "Ce știm despre coloana vertebrală" a Laboratorului de educație sanitară Iași. Răspunsurile vor fi trimise pînă joi, 20 ianuarie, pe adresa postului de radio Nord-Est, din Bd. Copou 3, etaj 4.

Numele cîștigătorilor și detaliile legate de premii vor fi comunicate în cadrul emisiunii Radio Stetoscop de vineri, 21 ianuarie, ora 14,00.

Concurs sponsorizat de S.C. MEKO S.R.L., str. Minervei 88, Iași.

☎ TELEFOANE UTILE

☎ SALVARE: 961
☎ POMPIERI: 981
☎ POLIȚIE: Inspectoratul Județean 146666, 140720, 146840; Municipiu - 146850; Serviciul Circulație - 140070.
☎ AGENȚIA C.F.R.: 147673
☎ INFORMAȚII GARĂ: 146333
☎ AUTOGARĂ: 146587
☎ TAXICOM, dispecerat: 953, 146593
☎ AGENȚIA TAROM: 115239
☎ INFORMAȚII AEROPORT: 178126
☎ STAȚII PECO: Baș Ceauș - 176865; Aurel Vlaicu - 175812; Bucium - 132891; Crișan - 112182; Păcurari - 164142; Sărărie - 147480.
☎ DISPECERATE: R.A. Gaz-Metan - 141737; R.A. Apă-Canal - 142451; Renel - 147070, deranjamente - 147070; Termoficare - 141956; R.A. Locuința - 112434; Telefoane - Deranjamente - 921; Protecția mediului - 147010.
☎ GARDA FINANCIARĂ: 114065, 112427.
☎ ADMINISTRAȚIA FINANCIARĂ: 143030
☎ NOTARIAT: 147574
☎ TRIBUNAL: 146300
☎ PROCURATURĂ: 146630
☎ CAMERA DE COMERȚ: 117757
☎ CENTRUL MILITAR JUDEȚEAN: 146370
☎ HOTELURI: Moldova - 142225; Traian - 143330; Unirea - 142110; Sport - 137817.
☎ POLICLINICA CU PLATĂ: triaj informații - 117244
☎ OFICIUL JUDEȚEAN PENTRU PROTECȚIA CONSUMATORILOR: 145392

Monitorul cotidian de informații
monitorul expres
Str. Smîrdan nr. 5 ■ Tel. 17.25.57 (centrala) ■ Fax 14.45.77

■ Publicitate: Silvia Miller (int. 17)
■ Producție: Tudor Agavriloaei (int. 26)
■ Difuzare: Mihai Tudose (int. 15)
■ Contabilitate: Antoneta Filip (int. 13)

■ REDACTOR ȘEF - Dan Radu
■ REDACTOR ȘEF ADJUNCT - Ovidiu Șimonca

ȘEFI DEPARTAMENTE:
■ Eveniment local: Toni Hrițac (int. 21)
■ Eveniment național și internațional: Cristian Racu (int. 19)
■ Economic: Costel Stroescu (int. 21)
■ Cultură: Dorin Popa (int. 19)
■ Sport: Eugen Florescu (int. 18)
■ Redactor de serviciu: Ion N. Oprea (int. 20)
■ Fotoreporter: Constantin Plop
■ Grafică: Lucian Amarii, Daniel Melinte.

NORD-EST PRESS
- agenție de presă -
Str. Smîrdan nr. 5 ■ Tel. 17.25.57 (centrala) ■ Tel/Fax 14.47.76
■ EDITOR: Mona Dîrțu ■ Redactor: Dana Scripcă ■

EDITOR
NORD - EST s.r.l
Str. Smîrdan nr. 5 ■ Tel. 17.25.57 ■ Fax 14.45.77

Director general: ALEXANDRU LĂZESCU
Director literar artistic: FLORIN ZAMFIRESCU
Director de marketing: CEZAR CALUSCHI
Director executiv: GABRIEL RUSU

ABONAMENTELE se pot face la orice Oficiu Poștal din țară.
MONITORUL figurează în catalogul Presei Interne la poziția 838.

TIPAR OFFSET: MULTIPRINT, Iași str. Sf. Lazăr nr. 49

HANDBAL FEMININ - DIVIZIA A

O victorie absolut necesară

■ H.C. Aura Iași - Universitatea Bacău 24 -22 (13-13)

Am așteptat cu emoții debutul Aurei în noua ediție de campionat, îndoielile noastre fiind alimentate de valoarea adversarului, cît și de problemele interne ale echipei ieșene (posturi deficitare, accidentări etc.). Pînă la urmă, chiar dacă și-au ținut suporterii cu sufletul la gură, ieșencele au reușit să se impună, păsind astfel cu dreptul în dificila serie de meciuri a acestei perioade.

Jocul de ieri a debutat sub semnul echilibrului, un echilibru reflectat fidel de tabelă. Băcăuancele au contat în special pe jocul Isabelei Paraschiv (6 goluri) și al excelentei Gabriela Manea-Antoneanu (7 goluri), au știut să speculeze exact erorile din defensiva ieșeană. De partea cealaltă, ieșencele le-au avut în rol de soliste pe Mihaela Chitoroagă (4 goluri), Alina Grosu (5 goluri) și Daniela Iosub (5 goluri). Reporterul, ca și publicul de altfel, a salutat călduros reapariția în formația ieșeană a Beatricei Duca, autoare a 6 goluri din aruncări de la 7 m. Aura ar fi putut să se desprindă încă din min. 19, cînd conducea cu 9-6, dar Universitatea a revenit și, cînd mai era o secundă de joc din prima repriză, oaspetele conduceau cu 13-12. Daniela Iosub a executat o aruncare liberă peste blocajul advers, egalînd scorul! Repriza a doua a fost dramatică, ieșencele au ratat două aruncări de la 7 m (Chitoroagă și Duca), Mihaela Crăcană a avut cîteva intervenții miraculoase în poartă, iar antrenorul Cornel Bădulescu a văzut cartonașul galben pentru proteste. Balanța victoriei, după ce oscilase în ambele sensuri, avea să se încline decisiv în min. 58, cînd Beatrice Duca a transformat o aruncare de la 7 m pentru ca Macrina Tomuleac să înscrie ultimul gol, pe contraatac, cînd mai erau doar 16 secunde de joc. Arbitrii Nicolae Iancu (Buzău) și Mihai Stăncilă (București) au condus o partidă la capătul căreia, în urma victoriei obținute, putem spune că Aura formează o echipă capabilă să ne ofere, în perioada următoare, destule satisfacții. În etapa viitoare, Aura va întîlni, miercuri, 19 ianuarie, ora 15,30, tot pe teren propriu, formația Rulmentul Brașov. (Eugen FLORESCU)

P.S. De remarcat atmosfera de sportivitate în care s-a desfășurat întîlnirea la care și-au adus contribuția, în egală măsură, ambele galerii.

■ Celelalte rezultate

Rulmentul Brașov - Hidrotehnica Constanța 19-24 (9-12); Chimistul Rm. Vîlcea - Șuiorul Baia-Mare 33-16 (15-6); Poli A.E.M. Timișoara - Fibrex Săvinești 20-17 (10-8); Oțelul Galați - Silcotub Zalău 20-18 (10-11); C.F.R. Craiova - Rapid București 27-24 (12-15).

■ Declarații după meci:

● **Cornel Bădulescu:** "Această victorie e un adevărat balon de oxigen, absolut necesar pentru moralul echipei în perspectiva meciurilor dificile care ne așteaptă. Victoria mi se pare cu atît mai importantă, cu cît am hotărît să o menajez pe Lăcrămioara Alexescu, ușor accidentată. Am făcut un joc mai bun decît cele de la Trofeul Iașului, fetele au început să capete încredere în forța lor de joc, și ăsta e un semn bun."

● **Adrian Pascal:** "Victoria este victorie, dar modul în care a fost obținută nu mă satisface. Atunci cînd am condus cu trei goluri, trebuia să ne desprindem clar. Mențin pronosticul unei victorii la 10 goluri diferență în meciul cu echipa franceză Dijon."

● **Mihaela Chitoroagă:** "Am obținut o victorie muncită și meritată în același timp. Finalul a fost decisiv. Cu Dijon va fi mult mai greu, deși, după cît am înțeles, le-au plecat și lor cîteva jucătoare valoroase, echipa nemafiind atît de puternică. Îndrăznesc să spun că avem 51 % șanse de calificare."

● **Beatrice Duca:** "Am avut mari emoții înaintea intrării în sală, m-am simțit ca la un nou debut. Sînt bucuroasă că analizele medicale au arătat că nu am nimic la ficat. Sper ca, nu peste mult timp, să se poată conta pe mine, pentru început măcar în faza de atac. Deocamdată ajut și eu echipa cum pot, executînd aruncările de la 7 m."

Mihaela Chitoroagă vizează a doua Cupă E.H.F. consecutivă

Daniela Iosub, încercînd să străpungă barajul apărării băcăuane

Urmînd exemplul cotidianului MONITORUL, firma R.C. STAR (patron dl. Ioan Raicu) a hotărît să ofere un premiu în valoare de 1.000.000 lei echipei feminine de handbal H.C. AURA Iași, în cazul calificării în semifinalele Cupei E.H.F.

Vă reamintim că MONITORUL premiază această performanță cu suma de 100.000 lei.

Alți eventuali sponsori interesați de această inițiativă sînt invitați să ne contacteze.

Nicolina contra Nicolina

■ Prima gală de box a anului în orașul Iași

Deși în orașul nostru avem nu mai puțin de șapte grupări pugilistice amatoare, sportul ieșean cu mănuși a rămas în mare parte dator numeroșilor săi suporteri în anul ce a trecut. Iată de ce, antrenorii ieșeni ce activează în "nobila artă" încep asaltul noului sezon 1994 pentru a depăși rezultatele obținute în ultima vreme. Mai ales că, după faza județeană a Campionatelor Naționale de juniori, este mai mult ca sigur că turneul zonal va avea loc la Iași.

Mai grăbiți se arată reprezentanții C.S.Ș. Unirea și C.S. Nicolina. Boxerii școlii sportive, pregătiți de prof. Gh. Racoviță, susțin în aceste zile la Bălți (Republica Moldova) întîlniri de verificare cu reprezentanții clubului școlar din localitate. În sfîrșit, în organizarea C.S. Nicolina, cu sprijinul Comisiei județene de arbitri, juniorii de la Nicolina au susținut sîmbătă dimineață prima gală (amicală) a anului 1993 în propria sală de box. Tinerii pugiliști au susținut șapte partide destul de antrenante, încercînd să dovedească faptul că, într-un viitor nu prea îndepărtat, boxul Nicolinei va reuși să reînvie tradiția marilor succese din trecut. Dintre elevii antrenorilor Gh. Burdujan și N. Chipirog îi putem remarca pe S. David, C. Bunduc, C. Iftene, V. Velniciuc, Fl. Cardașin (un nume de care vom mai auzi!), I. Margină și M. Stoica. A oficiat în ring o brigadă condusă de maestrul I. Frangache, alături de Șt. Ceaușu, C. Frangache și V. Chiru. (G.I. NICOLAE)

Suflet de microbist

Felicitări concurenței!

Ideea de a premia pe cei mai buni sportivi ieșeni nu este nouă și am spune chiar că s-a născut în curtea "Monitorului". Dar spectacolul "Stelele sportului ieșean", organizat vineri seară la Sala Polivalentă, a fost mai mult decît o festivitate de premiere: a fost un spectacol, a fost o mare sărbătoare a tuturor celor care iubesc sportul. Și tribunele arhipline au dovedit că mai sînt la Iași mulți împătimiți. Practic, toată suflarea sportivă ieșeană (sportivi, antrenori, conducători de cluburi, ziariști sportivi, microbiști) au avut ocazia să petreacă împreună două ore, timp în care sportul a reușit din nou să facă uitate animozitățile de orice fel. Iașul sportiv trăiește o perioadă dificilă, și poate că acestea sînt cele mai nimerite momente pentru a demonstra tuturor că și la Iași se poate face sport, că se pot găsi și bani, că se pot asigura toate condițiile cerute de marea performanță. Pentru că, am spus-o și o repetăm, e păcat ca un oraș ca al nostru să navigheze, ani de-a rîndul, în mediocritate la capitolul sport. Toți cei care au participat la spectacolul de vineri seara nu au făcut altceva decît să demonstreze potențialul sportiv al orașului nostru. Faptul că la manifestare a participat însuși ministrul Tineretului și Sportului, dl. Alexandru Mironov, alături de primarul municipiului Iași, dl. Constantin Simirad, vrea parcă să spună că, peste scurt timp, activitatea de performanță nu va mai fi la Iași doar a cincea roată la căruță.

Se cuvin calde felicitări tuturor organizatorilor: Oficiul Județean pentru Tineret și Sport (director Dan Pavelescu), Studioul de Radio și Televiziune Iași (director Grigore Ilisei) și cotidianul "Evenimentul" (redactor-șef Constantin Păladuță). Sincere felicitări colegului Vasile Arhire, principalul regizor și animator al serii de vineri. Asemenea acțiuni trebuie întîmpinte. Cotidianul "Monitorul" se anunță deja pe lista organizatorilor spectacolului "Stelele sportului ieșean 1994"! (Eugen FLORESCU)

Volei feminin - Cupa României

Penicilina a ratat calificarea!

■ Petrodava Piatra Neamț - Penicilina Iași 3-0 (15-4, 15-8, 15-9)

Sîmbătă, în Sala Sporturilor din Piatra Neamț, s-a disputat meciul retur din cadrul sferturilor de finală ale Cupei României la volei feminin dintre echipa locală Petrodava și Penicilina Iași. Net superioare la toate capitolele, nemțencele au cîștigat cu 3-0 (4, 8, 9) reușind să depășească echipa ieșeană la punctaveraj. Reamintim că în primul meci, disputat la Iași, Penicilina a cîștigat cu 3-0 (10, 8, 8). Contactat telefonic, antrenorul principal al Penicilinei, dl. Nicu Roibescu, ne-a declarat următoarele: "Am pierdut pe mîna noastră, inexplicabil, în ultimul set nemțencele recuperînd de la 7-9, la 15-9. Mai ales că, în săptămîna trecută, fetele au răspuns bine la un meci test cu băieții de la Nicolina, a căror forță de joc nu se compară cu cea a voleibaliștelor din Piatra Neamț." (Leonard CĂNĂNĂU)

RETROSPECTIVA J.O. DE IARNĂ

Ediția I - Chamonix 1924

■ Finlandezii și norvegienii s-au dovedit imbatabili pe gheață și pe zăpadă

Principalul eveniment sportiv al anului 1994, Jocurile Olimpice de iarnă de la Lillehammer (Norvegia), se apropie cu pași repezi. De deschiderea sa oficială ne desparte mai puțin de o lună. În acest context, vă propunem un serial documentar despre cele 15 ediții ale olimpiadelor albe disputate pînă în prezent. Ediția inaugurală s-a disputat în patria lui Pierre de Coubertin, părintele Jocurilor Olimpice moderne.

Prima prezență a sporturilor de iarnă în programul olimpic are loc cu prilejul J.O. de vară din 1908 de la Londra, cînd patinajul artistic figurează cu patru probe. În 1920, cu ocazia J.O. de la Anvers, pe lîngă patinajul artistic se desfășoară și primul turneu de hochei pe gheață. Cu destule greutăți, se acceptă ca Franța să organizeze în 1924 o "săptămînă a sporturilor de iarnă", ca prolog al Olimpiadei de vară de la Paris. Abia un an mai tîrziu, în sesiunea sa de la Praga, C.I.O. hotărăște înființarea J.O. de iarnă, iar competiția organizată în 1924 la Chamonix să fie recunoscută ca prima ediție a acestora.

● **Fișa ediției.** Data desfășurării: 25.01.-4.02. ● Țări participante: 16 ● Sportivi participanți - 294 (281 bărbați, 13 femei) ● Sporturi în program: 4 cu 14 probe ● Țări medaliate: 10 (7 cu aur) ● Țări care au punctat: 12 ● Spectatori: 32.863.

● **Palmares.** Competiția a fost dominată de sportivii din Norvegia (au cîștigat 10 din cele 12 medalii de la schi) și din Finlanda (care au obținut 8 medalii din 15 la patinaj viteză). Împreună, sportivi din aceste țări au cucerit 28 de medalii (8 de aur) din totalul celor 43 distribuite. Austria a dominat întrecerile de patinaj artistic, iar Canada a cîștigat turneul de hochei.

● **Eroii ediției.** Patinatorul de viteză Clas Thunberg (Finlanda) a obținut 3 medalii de aur, una de argint și una de bronz, iar schiorul norvegian Thorleif Haug a cîștigat 3 din cele 4 probe ale schiului nordic. Ulterior, pentru performanța sa, lui Haug i s-a ridicat o statuie la Kongsberg, în apropiere de Oslo, asemănătoare celeia pe care celebrul Paavo Nurmi o are la Turku.

● **Surpriza ediției.** Autorul marii surprize la Chamonix a fost patinatorul suedez Gillis Grafström care l-a învins în proba individuală a "artisticului" pe marele favorit, austriacul W. Böckl. Diferența dintre cei doi a fost foarte mică pentru sistemul de punctaj din acea vreme: 2575, față de 2518 puncte. A fost, de altfel, singura medalie de aur pe care austriecii au pierdut-o la patinaj artistic.

● **Fapt divers.** Ținînd cont de maniera zdrobitoare în care canadienii au cîștigat turneul de hochei (înscriind 85 de goluri în trei meciuri), mai multe ziare franceze au acreditat ideea că acest succes se datorează... croselor magnetizate pe care le folosesc reprezentanții frunzei de arțar ● În proba feminină a patinajului artistic a participat și o fetiță de 12 ani, care s-a clasat, bineînțeles, ultima. Era norvegiancă și se numea Sonja Henie! ● Singurii români prezenți la această ediție au fost doi boberi care au asistat în calitate de... spectatori. (Ion C. TEODOR)

Telex internațional

■ Fotbal: Macedonia admisă la "Europene"

În urma unei ședințe, care a avut loc la Zürich, Comitetul de urgență al U.E.F.A. a hotărît admiterea Macedoniei la preliminariile C.E. de fotbal din 1996. Reprezentanți ai Republicii Iugoslavia (Serbia plus Muntenegru) au cerut U.E.F.A. admiterea acestei țări la competiția susamintită. Forul fotbalistic european a respins propunerea, condiționînd revenirea fotbalului iugoslav în circuitul european de ridicarea sancțiunilor dictate de ONU ● Selecționata de fotbal a Columbiei, care face parte, alături de România, din grupa A a turneului final al C.M. din S.U.A., va disputa la 28 ianuarie un meci amical la Barinas (Venezuela) cu echipa țării gazdă.

■ Rugby: "Cocoșii" au fost irezistibili

Primele meciuri din cadrul Turneului celor cinci națiuni la rugby au constituit un start excelent pentru echipele Franței și Țării Galilor. Pe stadionul Parc des Princes, din Paris, "cocoșii" francezi au învins cu 35-15 (16-12) echipa Irlandei, datorită jocului entuziasmant din repriza a doua. Au înscris: Benetton, Lacroix, Saint André și Benazzi (eseuri), Lacroix (trei transformări și trei lovituri de pedeapsă) pentru Franța, respectiv Elwood (cinci lovituri de pedeapsă) pentru oaspeți.

Pe stadionul Arms Park, din Cardiff: Țara Galilor - Scoția 29-6 (12-3). Au punctat: Rayer (2) și Evans (eseuri), Jenkins (4 lovituri de pedeapsă), respectiv G. Hastings (două lovituri de pedeapsă).

■ Patinaj: Mihaela Dascălu - locul IV la Davos

- Patinatoarea română Mihaela Dascălu a ocupat locul IV în proba de 1500 de m la concursul de viteză desfășurat la Davos, în cadrul Cupei Mondiale. Pe primul loc s-a clasat germana Gunde Niemann, urmată de rusoaica Svetlana Bazanova și germana Ulrike Anderberg. De remarcat că Mihaela a pierdut locul III la numai 14 sutimi! Vă reamintim că patinatoarea română a obținut medalia de argint în proba de 500 m la recent încheiatele C.E. desfășurate la Hamar (Norvegia).

■ Tenis: Începe Australian Open

Astăzi începe, la Melbourne, primul mare turneu de tenis al anului - Campionatele internaționale ale Australiei. Marii favoriți, după opinia agențiilor de presă, sînt americanul Pete Sampras și germana Steffi Graf. De la turneul masculin vor absenta cîteva nume mari: Andre Agassi (S.U.A.), Boris Becker (Germania), John McEnroe (S.U.A.), Andrei Medvedev (Ucraina), Michael Chang (S.U.A.) și Sergi Bruguera (Spania). Vor fi prezenți însă jucători de mare calibru, precum Jim Courier (S.U.A.), Stefan Edberg (Suedia) sau Michael Stich (Germania). (Mediafax)

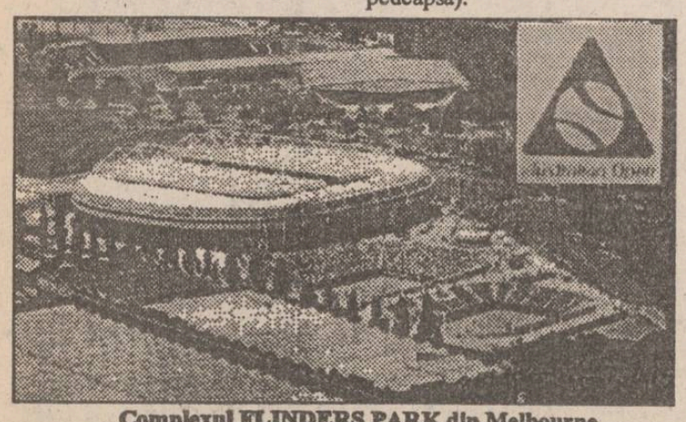

Complexul FLINDERS PARK din Melbourne gazda openului australian

Se apropie J.O. de iarnă

A fost aprinsă flacăra olimpică

În cadrul unei ceremonii care a avut loc la Atena, a fost aprinsă, de la razele soarelui, flacăra olimpică de către o preoteasă greacă. Apoi, flacăra a fost purtată la altarul lui Zeus și la un monument dedicat lui Pierre de Coubertin - fondatorul J.O. moderne. După această ceremonie, flacăra a fost înmînată președintelui Comitetului de organizare a J.O. de iarnă de la Lillehammer, dl. Gerhard Heiberg. Ea va fi transportată la Ambasada Norvegiei din Atena, după care va fi trimisă cu avionul în Germania, de unde, prin Danemarca, Finlanda și Suedia, va ajunge la Oslo, la 5 februarie. Circa 2000 de sportivi norvegieni o vor purta pînă în ziua de 12 februarie, cînd va avea loc ceremonia de deschidere a Jocurilor Olimpice de iarnă de la Lillehammer 1994. (Mediafax)

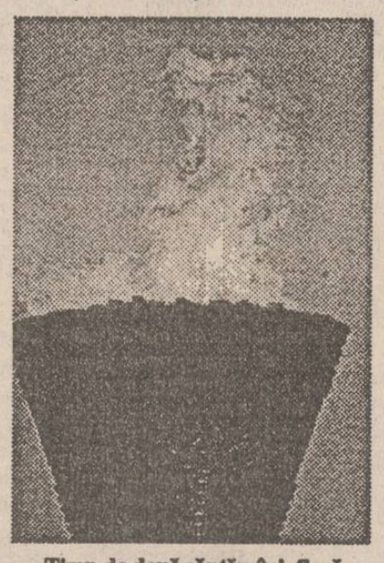

Timp de două săptămîni, flacăra olimpică va arde la Lillehammer

72.44 MHz.

Radio Nord -Est

Emite pe această frecvență 24 de ore pe zi.

IAȘI

PROCESUL ASASINATULUI DIN STRADA PRIMĂVERII (pag. 2)

INTERN

Un rus vindea plutoniu în București

La București a fost arestat un locuitor al orașului Angarsk, care încerca să vîndă substanțe radioactive, introduse ilegal în România. Împreună cu complici români și moldoveni, acest cetățean rus a purtat negocieri cu cumpărătorii pentru vînzarea a 240 de grame plutoniu, la prețul de 10.000 dolari/gram. La arestarea celor trei "întreprinzători", în autoturismul lor, s-a descoperit un container cu 400 grame de izotopi radioactivi de stronțiu 90. Celor arestați li s-a intentat anchetă penală, informează RIA.

SPORT

Oficiul Județean pentru Tineret și Sport a hotărît interzicerea accesului cluburilor datornice în incinta bazelor sportive

■ *H.C. AURA - prima pe lista datornicilor*

MARȚI
18 IANUARIE
1994
An IV,
Nr. 13 (770)
8 PAGINI - 100 LEI

cotidian de informații

Monitorul

Înainte de a anunța Poliția, Salvarea sau Pompierii, sunați la MONITORUL!
Telefon: 17.25.57

Director onorific: AUREL LEON
Redactor șef: DAN RADU

Alte amănunte despre românii găsiți morți în portul englez Felixtowe

■ *containerul în care s-au ascuns avea totuși o gaură de aerisire*

După cum vă informam în numărul nostru de ieri, în portul britanic Felixtowe a fost descoperită, într-un container încărcat pe nava "Patria", o persoană, alături de corpurile neînsuflețite ale altor patru. Cei cinci au cetățenie română. Supraviețuitorul a fost interogat de serviciile britanice de emigrare, în timp ce colegilor săi li se făcea autopsia. El a declarat că grupul intenționa să ajungă în Statele Unite. Pînă la anunțarea rudelor, numele celor patru nu vor fi date publicității. Vîrstele membrilor grupului erau cuprinse între 20 și 36 de ani. În containerul de 12 metri lungime, 2,4 lățime și 2,4 înălțime în care au fost găsiți, ei aveau ceva mîcare, cîteva sticle de apă și haine de schimb. Contaierul era încărcat cu lăzi în care se aflau 18 tone de fibre pentru cauciucuri auto, iar într-un colț al său fusese practicată o gaură care nu asigura îndeajuns aerul necesar supraviețuirii. Temperatura nu era atît de scăzută încît cei patru să fi murit de frig. Astfel că, cea mai probabilă cauză a morții pare să fi fost lipsa aerului.

Dacă cei cinci s-au îmbarcat la Lyon, în portul Le Havre, ei au așteptat două zile pentru a fi încărcat vasul, în timp ce călătoria pînă în Anglia a durat 16 ore. Supraviețuitorul a cerut să-i fie acordat dreptul de a rămîne în Anglia, însă nu i s-a dat încă un răspuns.

Un puternic cutremur a zguduit orașul Los Angeles

■ *seismul a avut magnitudinea de 6,6 grade Richter* ■ *în oraș a fost întrerupt curentul electric*

Un puternic cutremur de pămînt a zguduit luni, Los Angeles-ul, afectînd centralele electrice ale orașului, informează, în transmisie directă, canalul de televiziune CNN. Cutremurul a durat circa 60 de secunde, fiind urmat de două replici puternice în următoarele cinci minute. Potrivit relatărilor locuitorilor, distrugerile par a fi destul de serioase. Nu există informații privind eventualii morți sau răniți. Seismul a fost resimțit și în localitățile Lancaster și Palmdale, situate la circa 100 km nord de Los Angeles. Din cauza întreruperii alimentării cu energie electrică, majoritatea cartierelor orașului se află încă în întuneric. În aceste condiții, estimările pierderilor și distrugerilor sînt greu de făcut.Cutremurul a fost înregistrat de California Institute Of Technology din Pasadena, cu o magnitudine de 6,5 grade pe scara Richter. Semafoarele nu funcționează. S-au produs blocări de trafic. Legăturile telefonice sînt, în mare parte, întrerupte. Postul local de radio KFWB a avertizat de iminența unui alt cutremur major, fără a dezvălui sursa acestei informații. Centrul Național de Seismologie, Golden, Colorado, estimează magnitudinea la 6,6 grade Richter. Epicentrul - 20 mile S-E de San Fernando. Ultimul seism major din zonă: 25 iunie 1992, la Landers, cu o magnitudine de 7,4 Richter. O persoană ucisă, pagube de 40 milioane dolari.

Slaba dotare a spitalelor ieșene a generat o cumplită tragedie

În urma unor transfuzii, un copil a fost îmbolnăvit de hepatită și SIDA

În urma unor transfuzii de sînge infestat cu virusul hepatic și virusul HIV, șansele de supraviețuire ale lui Iulian C., un băiețel în vîrstă de patru ani și jumătate, sînt minime. Datorită faptului că băiețelul s-a născut la șapte luni și sub greutatea normală, au fost necesare îngrijiri medicale deosebite. Din păcate, după trei luni de la prima transfuzie, care s-a efectuat în prima lună de viață, medicii au constatat deja că băiețelul avea hepatită, boală care a evoluat, degenerînd apoi în ciroză hepatică. Ulterior, copilul a fost infestat și cu virusul HIV (care provoacă SIDA), probabil în aceleași condiții precare de dotare medicală a spitalelor. Încă de la naștere, pentru a supraviețui, Iulian a fost permanent spitalizat, în prezent aflîndu-se la Spitalul de boli infecțioase din Iași împreună cu mama sa, care îi acordă o atenție deosebită. Între timp, cu toată medicația administrată, starea copilului s-a deteriorat. Deși are patru ani și jumătate, Iulian nu are nici un dinte iar abdomenul său este mărit, specific bolnavilor de ciroză. Cu toate acestea, familia băiatului nu a renunțat să lupte și să spere în minuni. Nici măcar situația materială precară - ambii părinți ai lui Iulian sînt șomeri - nu-i face să dispere în fața acestei tragedii. **(Mihaela CĂNĂNĂU)**

O familie cere ajutorul dumneavoastră

A dispărut o fetiță de 11 ani

Vineri, 14 ianuarie 1994, a dispărut de la domiciliul său din strada Oțelari nr.17, bloc 679, fetița Maria Irina Florea, în vîrstă de 11 ani. Cînd a ieșit din casă era îmbrăcată cu o geacă cu față dublă gri-grena, o fustă în carouri și o pereche de pantaloni cu modele florale.

Sîmbătă, familia a intrat în alertă, anunțînd la postul de radio Nord-Est dispariția. După aproximativ o oră de la difuzarea anunțului, părinții fetei au primit un telefon la care vocea unui tînăr de circa 18 ani îi anunța că fiica lor este în drum spre Turcia. Dispariția a fost reclamată și Poliției Municipale, însă ieri, la biroul de specialitate nu se mai știa nimic despre fetiță. După cum ne-a declarat Elena Florea, mama Irinei și a încă unsprezece copii, "Maria este un copil timid și, în plus, nu avea motive să plece de acasă. Era atît de timidă încît atunci cînd i se adresa o persoană străină, lăsa capul în jos și începea să rîdă.

Am telefonat la rude, însă nu se află la nici una dintre ele. Două dintre surorile mele au văzut-o în cartierul Nicolina I, respectiv la capătul cartierului Dacia. Aș da orice să-mi văd copilul din nou acasă, dar nu știu cum și ce trebuie să fac! Poate telefonul pe care l-am primit e doar o glumă proastă, însă ne-a mărit îngrijorarea".

Rugăm persoanele care pot da relații despre copilul din fotografie să anunțe imediat redacția "Monitorul", telefon 172557 sau la numărul 124867, familia Ciulei. **(L. GOGĂLNICEANU)**

Profesorii cu funcții de conducere nu vor putea preda la facultățile particulare

■ *această decizie a fost luată deocamdată de Universitatea "Al. I. Cuza"*

Conform unei dispoziții a Biroului Executiv al Senatului Universității "Al. I. Cuza" din Iași, nici un cadru didactic cu funcție de conducere (rector, prorectori, secretar științific al Senatului, decani, prodecani, șefi de catedră, membri ai Senatului) nu poate să desfășoare activități în cadrul unităților de învățămînt particular. Cadrele didactice au fost rugate să depună la decanatele facultăților o declarație în care să precizeze dacă desfășoară sau nu activități la universități particulare. Probabil că această dispoziție a Biroului Senat a fost determinată de faptul că un număr mare de profesori, mai ales de la Facultatea de Științe Economice și Facultatea de Drept, au ore la facultăți particulare. Nu ar fi exclus ca Biroul Senat al Universității de Medicină și Farmacie să ia o decizie asemănătoare. **(C. LECA)**

Noul șef al SRI Iași nu are casă

Prefectul județului, Dan Gâlea, ne-a confirmat schimbarea din funcție a fostului director al filialei Iași a Serviciului Român de Informații. Noul director, colonelul Vasile Andronic, a fost prezentat prefectului de către Gheorghe Atudoroaie, coordonatorul SRI pe zona Moldova, care a motivat această schimbare drept o întinerire a vîrfurilor serviciilor secrete. Cu toate că este ieșean la origine, noul director SRI-Iași a adus în discuție în fața primarului Constantin Simirad problema unei locuințe pentru familia sa, întrucît, în ultima perioadă, a locuit în București.

După cum ne-a declarat C. Simirad, această problemă va cere ceva timp pînă la rezolvare, cunoscute fiind problemele deosebite legate de repartițiile de locuințe din Iași. **(Ovidiu SCUTELNICU)**

Concluzii la uriașa afacere a "agronomilor"

CINE ESTE VINOVAT

Interpretînd în mod eronat Legea fondului funciar și regulamentul care o însoțește, comisia județeană pentru aplicarea acestei Legi a împroprietărit ilegal aproximativ 200 de specialiști din agricultură cu terenuri pe raza municipiului Iași. Majoritatea acestor împroprietăriți sînt ingineri agronomi, ingineri zootehniști, medici veterinari și economiști care, în prezent, sînt angajați ai unor societăți comerciale cu capital de stat (fostele I.A.S. ori stațiuni de cercetare din preajma Iașului) sau membri ai conducerii Direcției Generale pentru Agricultură și Alimentație Iași.

Printr-un mecanism dubios, alimentat de relațiile de tip maflot ale unor funcționari publici, abuzul a fost comis în perioada 1991-1993. Acum, cînd cotidianul "Monitorul" dezvăluie această gravă ilegalitate, înaltele oficialități implicate în afacere se disculpă în mod penibil. Mai mult, încearcă să convingă opinia publică că ele, oficialitățile responsabile de această încălcare a legii, se află pe barricada celor care vor să facă dreptate.

Primele reacții după ancheta cotidianului nostru

■ ***Cătălin Bordeianu, vicepreședinte al Partidului Democrat (F.S.N.)***: "Fără îndoială că necunoașterea legii nu te absolvă de consecințele ei. Campania pe care ați desfășurat-o a adus, în final, realitatea încălcării legii. Noi nu putem decît să salutăm această campanie. În momentul în care Guvernul României a mutat responsabilitatea pe umerii Prefecturii, Primăriei și a Consiliului Județean, înseamnă că a făcut-o în deplină cunoștință de cauză privind profesionalismul celor care lucrează aici. În măsura în care acest profesionalism este compromis printr-o faptă nu numai antisocială, dar care încalcă legea, mă îndoiesc că locul lor mai este acolo unde sînt acum."

■ ***Lenuța Milatinovici, jurist, șeful Serviciului Juridic din Primărie:*** "Conform decretului 42 din 1990, specialiștii aveau dreptul să primească în folosință 5.000 mp de pămînt. O parte din ei au și primit în folosință, după aceea au dorit să se transforme din folosință în proprietate. Evident, hotărîrile de constituire date de Comisia județeană la anexa 11 sînt ilegale. Vă rog să notați că asta este numai părerea mea personală. Responsabil este Ministerul Agriculturii, care a dat avizul acela. Eu n-am lucrat efectiv la acea anexă 11. Dar știu că în prima parte a aplicării Legii 18/91 veneau multe indicații de aplicare de la Ministerul Agriculturii, de la acel celebru domn Secrieriu. Eu n-am știut că se aplică anexa 11 în municipiul Iași, am aflat din presă (?! - n.r.). E adevărat, am fost membră în Comisia municipală de aplicare a Legii 18/91, dar n-am știut. Este mai puțin important cine este responsabil. Esențialul este să se găsească o soluție pentru îndreptarea situației. Nu pot să vă spun dacă Comisia județeană este responsabilă, n-am de unde să știu."

■ ***Ioan Serbina, secretarul Consiliului Județean, membru în Comisia Județeană pentru aplicarea Legii fondului funciar în perioada comiterii ilegalităților:*** "Eu făceam parte din comisia județeană în momentul cînd s-au luat acele hotărîri și recunosc că am votat pentru împroprietărirea specialiștilor. Nu înțeleg de ce unii se ascund acum după deget - toți cei din comisie au votat la fel ca mine și acum ar trebui să-și asume responsabilitatea pentru asta. Împroprietărirea specialiștilor din agricultură nu s-a făcut numai la Iași. Din informațiile pe care le am, același lucru s-a întîmplat în toată țara. S-a procedat așa, pentru că noi consideram atunci că trebuie să îndreptăm această scăpare a Legii fondului funciar, care nu prevedea împroprietărirea specialiștilor din agricultura de stat. Din cîte știu, specialiștii aceștia vor înainta, în curînd, un proiect de lege către Parlament, prin care să se facă această cuvenită îndreptare, pentru că sînt oameni care au lucrat în agricultură ani de zile și au acest drept moral la o suprafață de teren. Evident, atît timp cît acest drept al lor nu a fost legiferat, ceea ce ați semnalat dumneavoastră în «Monitorul» este o încălcare a legii." *(continuare în pagina 3)*
(Valentin Gheorghiță, Sorin Simon, Costel Stroescu)

PUNCTUL DE FIERBERE

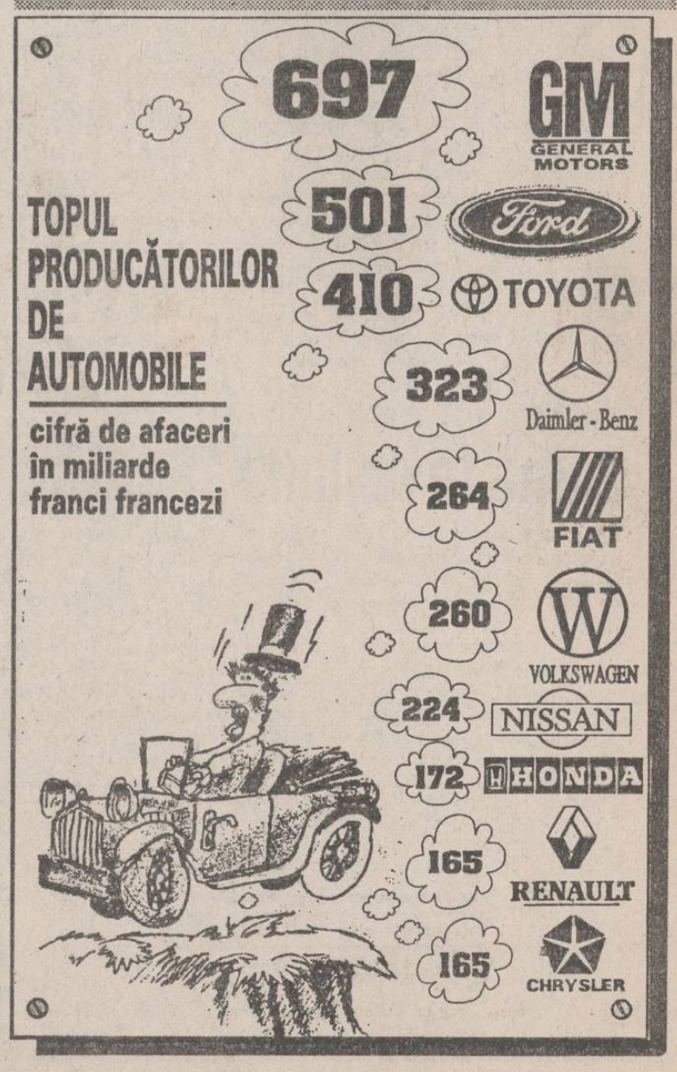

Un testament neobișnuit

Bătrînul Vasile Gorbatâi și-a donat corpul Universității de Medicină

■ el și-a avertizat rudele că dacă vor ataca testamentul le va blestema

În numărul de joi, 13 ianuarie a.c., al cotidianului "Monitorul", într-un articol apărut pe prima pagină, a fost prezentată situația dificilă a studenților de la Universitatea de Medicină și Farmacie din Iași, care se confruntă cu o veritabilă criză de cadavre omenești, atît de necesare studiului anatomici.

Impresionat de această situație, în cursul zilei de ieri ne-a vizitat la redacție Vasile Gorbatâi, din Iași, care a decis să-și doneze corpul pentru binele științei medicale. În vîrstă de 78 de ani, V. Gorbatâi a hotărît prin testament ca, după moarte, cadavrul său să fie pus la dispoziția U.M.F. Iași. "Rudele nu au voie se se împotrivească, le-am zis că dacă se împotrivesc îi blestem, iar ei, fiind credincioși, se tem de chestiile astea", ne-a comunicat V. Gorbatâi. Fost cadru militar, V. Gorbatâi este ateu convins. "Dacă ar exista ceva după moarte, n-ar mai fi atîtea nemernicii pe lumea asta", ne-a mai declarat bătrînul, care, ieri, era foarte supărat că nu găsește în farmacii medicamentul Sermion. **(Dan FODOR)**

Furt de 1,3 milioane lei la S.C.Terom S.A.

■ au fost furate treninguri și echipament de protecție

În noaptea de 9/10 ianuarie 1994, la S.C."Terom" S.A. a avut loc un furt în valoare de peste 1,3 milioane lei. Furtul a vizat Atelierul de microproducție, fiind sustrasă o mare cantitate de echipament de protecție și treninguri. Ion Staicu, directorul tehnic al societății, a confirmat furtul precizînd că, în prezent, cazul este cercetat de Poliția Municipiului Iași. Vom reveni cu amănunte, într-unul din numerele viitoare. **(Mihai BORDIANU)**

Cîntăreața Zenaida Julea cîntă la nunți contra unei sume de 150.000 lei

■ ea a fost cerută în căsătorie de cei mai bogați oameni din Moldova

Sîmbătă, 15 ianuarie 1994, cunoscuta interpretă de muzică populară Zenaida Julea a cîntat la o nuntă la cantina CUG, alături de formația "Meridian" din Iași. Prezenți la eveniment, am reușit să dialogăm cu celebra interpretă - artistă a poporului - din Republica Moldova.

- Doamnă Zenaida Julea, bine ați venit în Iași, și de ce tocmai la o nuntă?

- Nu-i nici o rușine. Cei mai buni lăutari aici și-au făcut ucenicia și tot aici se întorc. La noi în Moldova e o situație foarte critică. Realitatea este că spectacolele de folclor nu mai merg și asta e dureros. Orchestrele din Chișinău abia, abia se mai descurcă.

- Dar dumneavoastră?

- Eu mai sînt încă angajata ansamblului "Mugurelul" al Filarmonicii din Chișinău. Eu sînt o artistă a poporului, deși nu știu cum să zic, acum, la noi în Moldova sînt mai mulți "artiști ai poporului" decît spectatori.

- În astă seară cîntați pentru bani?

- Da. Cîștig cinstit 150.000 lei. Sînt singură, nu am soț, am 43 de ani și o fetiță de 13 ani, elevă la Chișinău, căreia trebuie să-i asigur pîinea cea de toate zilele. Nu mi-e rușine de ce fac. Am fost cerută în căsătorie de oameni bogați din Botoșani, Succava, dar la vîrsta mea nu mai am puterea să iau viața de la capăt. **(A consemnat Viorel VATAMANU)**

Zenaida Julea are 43 de ani, o fetiță de 13 ani, și nu este căsătorită

ORAȘUL PE O COLOANĂ

■ Carnetele de plată a alocației de stat pentru copii

Odată cu începerea trimestrului I - 1994, unitățile de învățămînt liceal și gimnazial din județul Iași eliberează carnetele de plată a alocației de stat pentru copii. Conform instrucțiunilor de utilizare, nu se onorează filele CEC detașate din carnet, iar semnătura a doua pe fața filei de CEC se dă de către beneficiar (împuternicit) numai în prezența salariatului băncii sau oficiului poștal. Plata alocației se face în acest caz de către oricare unitate Banc Post sau Oficiu Poștal. La eliberarea sumei cuvenite, beneficiarul (împuternicitul) are obligația să prezinte actul de identitate: buletin sau Pașaport individual. Rubricile de pe fila CEC vor fi completate fără ștersături sau corecții. După plata alocației, fila de CEC se detașează din carnet de către salariații băncii sau oficiului care au efectuat plata alocației. **(Sandu TACU)**

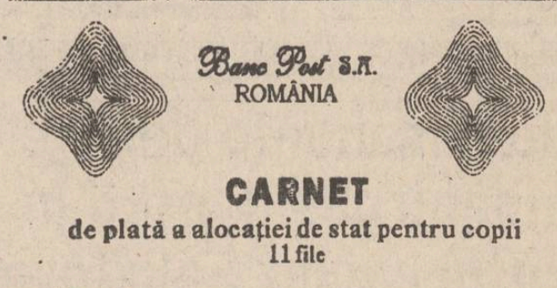

■ Fonduri pentru învățămînt

Serviciul Tehnic-Investiții din cadrul Inspectoratului Școlar Județean Iași a primit de la buget, pentru luna ianuarie a.c., suma de 40 milioane lei, sumă destinată lucrărilor de construcții montaj pentru instituțiile de învățămînt. "Banii respectivi vor fi folosiți, în primul rînd, pentru lucrările care se execută la școlile din Tomești și Tg. Frumos", ne-a precizat Mihai Stoleriu, șeful Serviciului Tehnic-Investiții. **(Dan FODOR)**

■ Necesarul de gardieni publici

Necesarul de gardieni publici pentru municipiul Iași este de aproximativ 350-400. Dintre aceștia, 200 de gardieni vor participa la apărarea ordinii și liniștii publice, iar restul de 150-200 vor efectua paza obiectivelor de interes public.

Criteriile de departajare pentru gardienii publici de stradă și gardienii investiți cu paza obiectivelor sînt următoarele: studiile, înălțimea, rezultatele obținute la testări și la cursul de școlarizare.

Astfel, gardianul public de stradă trebuie să fie absolvent de liceu cu diplomă de bacalaureat, să aibă înălțime peste 1,75 m și să obțină note maxime la testări. Pentru gardianul investit cu paza obiectivelor nu este necesară decît absolvirea unei școli profesionale sau a unui liceu, fără diplomă de bacalaureat, celelalte criterii fiind mai ușor accesibile.

La Corpul Gardienilor Publici se primesc în continuare înscrieri pentru testare și evaluare. Cei interesați se pot prezenta la sediul provizoriu al acestei instituții din strada M. Costăchescu, în incinta Grupului Școlar de Arte și Meserii "Gh. Asachi" (vis-a-vis de Poliția județului). **(Alina ȘTEFAN)**

■ Vizita unor specialiști francezi

Thiery de la Foy și Lorrain Gendrome sînt cei doi specialiști francezi, în domeniul amenajării teritoriului, care au sosit ieri la Iași, pentru patru zile, în cadrul programului A.G.I.R. Acest program este un proiect guvernamental francez, de transfer către România de tehnologie și metodologie, în condițiile în care noul sistem de contabilitate e conceput după modelul celui francez. Deși municipalitatea prevăzuse ca delegația franceză să viziteze, în această primă etapă, patru regii autonome subordonate Consiliului Municipal Iași, francezii au apreciat că nu au decît documentația necesară pentru studierea activității R.A. "Citadin" și R.A. "Locuința", urmînd ca celelalte regii (R.A.T.C. și R.A.G.C.C.) să fie incluse în etapa următoare a programului. Primarul Constantin Simirad a afirmat că obiectivele pe termen lung ale acestui program sînt optimizarea activității regiilor autonome și găsirea unei modalități eficiente de privatizare a acestora. **(Ovidiu LUNGU)**

■ Manifestări dedicate Zilei Unirii

Consiliul Județean Iași și Inspectoratul Județean de Cultură au dat publicității detalii despre manifestările ce se vor desfășura în Iași la 24 ianuarie 1994 și vor fi dedicate Zilei Unirii. Astfel, vor avea loc depuneri de coroane de flori, la ora 11,00, la statuia lui Al.I.Cuza (din Piața Unirii) din partea administrației locale, a Poliției, a S.R.I. și a armatei. Această manifestare, la care sînt invitați și reprezentanți ai filialelor partidelor politice din oraș, va fi urmată de o paradă militară și de o horă a unirii. Sonorizarea în întreaga Piață a Unirii va fi asigurată de "Romtelecom", care va transmite pe parcursul întregii zile, fără oprire, un montaj audio muzical-literar, punctat din oră în oră de "Hora Unirii". De asemenea, un grup de studenți din anii terminali de la Academia de Arte vor prezenta la Ruginoasa, în palatul Cuza, un spectacol dedicat Unirii din 1859. **(Ovidiu LUNGU)**

■ La TEROM sindicatul a renunțat la acțiunile de protest

Ca urmare a demisiei din funcția de director general al S.C. TEROM S.A., înaintată de către dl. Corneliu Stan în cursul săptămînii trecute, ieri dimineață reprezentanții Fondului Proprietății de Stat (F.P.S.) s-au întîlnit cu conducerea sindicatului pentru a stabili programul de măsuri pentru perioada imediat următoare.

În cadrul întîlnirii s-a convenit ca joi, 20 ianuarie, să aibă loc prima Adunare Generală a Acționarilor (F.P.S. și F.P.P.), împreună cu reprezentanții sindicatului. Aceasta va avea drept scop numirea noului director general, a celor cinci membri ai noului Consiliu de Administrație, precum și a Comisiei de cenzori.

Mircea Balaban, directorul Direcției Teritoriale Iași F.P.S., ne-a precizat că pînă la sfîrșitul zilei de ieri nu a fost vizată încă o anumită persoană pentru ocuparea postului de director general al S.C. TEROM S.A. Cert este, însă, faptul că sindicatul a renunțat la acțiunile de protest anunțate în cursul săptămînii trecute. **(Mihaela BREZEANU)**

Academia de Arte "George Enescu" nu poate fi acreditată

■ prestigioasa instituție nu are un sediu propriu

Potrivit recentei Legi privind acreditarea instituțiilor de învățămînt superior, care se aplică atît universităților particulare, cît și celor de stat, Academia de Arte "George Enescu" din Iași nu poate fi acreditată, deoarece nu îndeplinește una din condițiile de acreditare și anume cea referitoare la baza materială. Academia de Arte, care cuprinde trei facultăți și la care învață peste 600 de studenți, se află într-o situație critică, determinată de faptul că nu are un sediu propriu. Actualul sediu din str. Cloșca nr. 9 se află într-o clădire care aparține Mitropoliei și care este revendicată cu vehemență, în ultimul timp, de Facultatea de Teologie. Întrebat în legătură cu această situație, ministrul secretar de stat la Ministerul Învățămîntului, Ioan Hîrjoabă, a declarat că o parte din vină are și conducerea din 1990 a Academiei de Arte, care nu a acceptat ca sediu clădirea în care funcționează acum studioul T.V.R. Iași, sediu care aparține, de fapt, Ministerului Învățămîntului. **(Cristina LECA)**

În legătură cu schimbarea directorului Teatrului "Luceafărul"

Se prefigurează un scandal de mari proporții

O recentă hotărîre guvernamentală, prin care Inspectoratele Județene de Cultură (I.C.J.) trec din cadrul Consiliului Județean în subordinea Ministerului Culturii, ar putea să genereze un conflict, marți, 25 ianuarie 1994, în cadrul ședinței Delegației Permanente a Consiliului Județean (C.J.) Iași. Conflictul s-ar putea declanșa între I.C.J. Iași, care pretinde scoaterea din funcția de director artistic al Teatrului "Luceafărul" a lui George Macovei, începînd cu 15 ianuarie 1994, și Comisia pentru Învățămînt, cultură și știință, din cadrul C.J., care dorește menținerea în funcție a respectivei persoane pînă la sfîrșitul stagiunii 1993-1994. Inițial, I.C.J. Iași a înaintat, în luna decembrie 1993, Consiliului Județean propunerea eliberării din funcție a lui George Macovei, urmînd ca aceasta să fie supusă dezbaterii Delegației Permanente în ședința din 25 ianuarie 1994. Dar, fără a mai aștepta decizia Delegației Permanente a C.J., Inspectoratul de Cultură a anunțat în data de 14 ianuarie 1994 organizarea unui concurs pentru ocuparea postului rămas vacant, în 31 ianuarie 1994, pregătind chiar și bibliografia pentru acest concurs. În același timp, Comisia de cultură a C.J., în baza unui referat, a hotărît în unanimitate menținerea în funcție pînă la sfîrșitul stagiunii a directorului G. Macovei. Astfel, în ședința din 25 ianuarie, Delegația Permanentă va trebui să dea curs uneia din cele două propuneri contradictorii, în condițiile în care juriștii ambelor părți (Comisia de cultură a C.J. și Inspectoratul Județean de Cultură Iași) consideră fiecare că dreptatea este de partea sa, folosind același argument: "hotărîrea este legală". Între timp, lui George Macovei i s-a întocmit dosarul de pensionare, iar Teatrul "Luceafărul" din Iași a rămas fără director, pînă la organizarea concursului (31 ianuarie 1994). Deși s-a vehiculat în presă ideea că pictorul Traian Mocanu ar fi noul director interimar al acestei instituții, Alexandru Pascu, consilier șef adjunct al I.C.J. Iași, a infirmat acest lucru. "Nu e adevărat că dl. Traian Mocanu este directorul interimar al teatrului. Nu, dînsul răspunde doar din partea I.C.J. de această instituție în perioada de interimat, pînă cînd noul director își va intra în funcție. Probabil că înștiințarea pe care am făcut-o Consiliului Județean nu era prea explicită în acest sens."

Întrebat asupra raportului care ar trebui să existe între I.C.J. și Comisia de Cultură a C.J., consilierul șef adjunct a răspuns: "În mod normal, ar trebui să fie relații de cooperare. Dar, în această problemă, competența este în întregime de partea noastră (noi sîntem profesioniști în cultură, nu?) și nu văd de ce am avea nevoie de avizul Comisiei de cultură sau al Delegației Permanente." **(Ovidiu LUNGU)**

Tot mai mulți ieșeni își declară pierdute pașapoartele

■ mulți dintre ei fac acest lucru pentru că pe pașaport le-au fost aplicate vize de interdicție de intrare în anumite țări

"De la an la an se înregistrează o creștere îngrijorătoare a numărului celor care își declară pașapoartele pierdute sau deteriorate. Unul dintre adevăratele motive ale acestor declarații îl reprezintă faptul că respectivele persoane au pe pașaport vize de interdicție de intrare în anumite țări", a declarat Gheorghe Rusu, șeful Serviciului Pașapoarte. Astfel, dacă în 1991 doar 267 persoane au declarat pierderea pașaportului, în 1993 numărul acestora a crescut la 1985. În schimb, față de anii trecuți a scăzut numărul celor care solicită un pașaport. În 1993 au fost primite doar 14.680 astfel de cereri, spre deosebire de 1992, cînd s-au înregistrat 24.782 cereri. În anul care tocmai s-a încheiat, au plecat definitiv din Iași și din țară 50 de persoane, iar alte 12 au renunțat la părăsirea țării datorită faptului că nu primeau vizele de intrare în alte state **(L. GOGĂLNICEANU)**

Legile României în varianta ieșeană

Profesorii din județul Iași sînt defavorizați față de colegii din alte județe

De la data de 1 ianuarie a.c., cadrele didactice din județul Iași, care lucrează în localitățile considerate izolate, vor primi sporul de mediu rural. Pentru cadrele didactice, sporul de mediu rural nu s-a mai acordat în județul Iași, de la începutul anului școlar (15 septembrie 1993), deși în majoritatea celorlalte județe ale țării acesta a fost acordat.

Sistarea sporului de mediu rural s-a datorat, în Iași, interpretării nefericite a unei hotărîri guvernamentale, în care se precizează că de sporul respectiv beneficiază cei care lucrează în zonele în care atragerea personalului se face cu dificultate. În cea mai mare parte a județelor țării, inspectoratele școlare locale au înscris pe tabele pe toți lucrătorii din învățămînt din mediul rural. Listele au fost trimise la Ministerul Învățămîntului pentru a fi aprobată acordarea sporurilor respective. La minister, toate cererile referitoare la acordarea sporului respectiv au fost aprobate. Referitor la faptul că profesorii din mediul rural din alte județe au avut salarii mai mari decît profesorii ieșeni, Gheorghe Isvoranu, prim-vicepreședintele Federației Sindicatelor Libere din Învățămînt, ne-a declarat: "Vina e a inspectoratelor care au sistat plata sporurilor pentru mediul rural".

Chiar și actuala decizie a I.S.J. Iași de a acorda sporurile respective numai pentru localități izolate (există anumite criterii: localități unde nu sînt șosele sau sînt înconjurate de ape) va pune pe profesorii din cea mai mare parte a județului într-o situație penibilă față de colegii lor din alte județe: deși vor lucra în condiții asemănătoare, profesorii din județul Iași vor primi salarii mai mici. **(Dan FODOR)**

Alarmă la spitalul "Parhon"

Ca urmare a unei inspecții făcute de o comisie formată din specialiști ai Direcției de sistematizare, urbanism și amenajare a teritoriului din cadrul Consiliului Județean Iași, s-au constatat o serie de avarii la sistemul structural al fundației clădirii Spitalului "Parhon". În această situație, comisia a cerut efectuarea de urgență a expertizelor necesare stabilirii gradului de deteriorare a structurii de rezistență a clădirii. Pînă la această dată s-au anunțat două societăți (S.C. HABITAT PROIECT și Compania de construcții MOLDOCONSTRUCT S.A.) dispuse să participe la licitația care va stabili instituția care va efectua lucrările de renovare. **(Mihaela CĂNĂNĂU)**

JUDEȚUL
rajac
IAȘI

Regia Autonomă Județeană de Apă-Canal Iași
anunță cetățenii Municipiului Iași
că programul de lucru cu publicul s-a modificat, după cum urmează:
- luni, marți, miercuri, joi - orele 9.00-14.00
- vineri - orele 9.00-11.00
Alte relații se pot lua zilnic, prin telefoanele de la centrala telefonică 140464, 140468, 117573 sau
- șef exploatare apă - 117684
- șef exploatare canal - 114782
- dispecerat apă-canal - 142451.

S.C. SURSA MOLDOVEI S.A.
organizează concurs pentru ocuparea postului de
DIRECTOR COMERCIAL
în data de 28 ianuarie 1994.
Relații la sediul firmei, Calea Chișinăului nr. 17, telefon 127118, zilnic între orele 14-16.

Concluzii la uriașa afacere a "agronomilor"

CINE ESTE VINOVAT

(continuare din pagina1)

■ **PETRU GÂRLEA, membru al Comisiei municipale de aplicare a Legii 18/91, fost șef al acestei comisii pînă în vara anului 1992,** una dintre persoanele direct implicate în această afacere ilegală, a refuzat să răspundă întrebărilor puse de reporter. În această situație, reproducem o remarcă pe care Petru Gârlea a făcut-o, într-o discuție cu reporterii "Monitorului", joi, 13 ianuarie: "De ce nu vreți să mă lăsați în pace? Eu sînt acum între ciocan și nicovală!"

■ **IOAN SERBINA, secretarul Consiliului Județean, membru în Comisia Județeană pentru aplicarea Legii fondului funciar în perioada comiterii ilegalităților:** "Eu făceam parte din comisia județeană în momentul cînd s-au luat acele hotărîri și recunosc că am votat pentru împroprietărirea specialiștilor. Nu înțeleg de ce unii se ascund acum după deget - toți cei din comisie au votat la fel ca mine și acum ar trebui să-și asume responsabilitatea pentru asta. Împroprietărirea specialiștilor din agricultură nu s-a făcut numai la Iași. Din informațiile pe care le am, același lucru s-a întîmplat în toată țara. S-a procedat așa, pentru că noi considerăm atunci că trebuie să îndreptăm această scăpare a Legii fondului funciar, care nu prevedea împroprietărirea specialiștilor din agricultura de stat. Din cîte știu, specialiștii aceștia vor înainta, în curînd, un proiect de lege către Parlament, prin care să se facă această cuvenită îndreptare, pentru că sînt oameni care au lucrat în agricultură ani de zile și au acest drept moral la o suprafață de teren. Evident, atît timp cît acest drept al lor nu a fost legiferat, ceea ce ați semnalat dumneavoastră în «Monitorul» este o încălcare a legii."

■ **CONSTANTIN SIMIRAD, primarul municipiului Iași:** "Chiar astăzi (ieri - n.r.) am vorbit cu prim-procurorul Constantin Ilaș și l-am informat că voi înainta un dosar pe baza căruia Procuratura să înceapă cercetări în legătură cu această ilegalitate. Referitor la acuzațiile pe care Comisia Județeană le-a adus Comisiei municipale pentru aplicarea Legii 18/91, cum că aceasta din urmă ar fi vinovată, vreau să spun că aprobarea pentru împroprietărirea specialiștilor din agricultură s-a dat de către Comisia județeană și nu de cea municipală. Cea municipală numai și-a însușit punctul de vedere al Comisiei județene. Dumneavoastră știți foarte bine că eu am refuzat, la început, să semnez punerile în posesie hotărîte de Comisia județeană, tocmai pentru că mi-am dat seama că se fac niște ilegalități și nu am vrut să confirm, prin semnătura mea, unele abuzuri de acest gen. Oricum, nu voi rămîne pasiv la această chestiune și aștept din partea Procuraturii o soluționare competentă. De asemenea, sînt sigur că prefectul Dan Gâlea va sprijini acțiunea noastră."

■ **ALEXANDRU ANGHEL, subprefectul județului, președintele Comisiei pentru cercetarea abuzurilor, care funcționează în Prefectură:** "Deși este clar că toate împroprietăririle făcute la anexa 11 sînt ilegale, noi vom verifica fiecare dosar în parte, din cele aproximativ 200 din municipiul Iași, cu scopul de a afla cu exactitate dacă s-a depus și unde anume s-a depus cererea de constituire a dreptului de proprietate, cine a dat aprobare, cine a semnat, deci care sînt persoanele care trebuie să răspundă pentru această ilegalitate. După încheierea verificărilor, vom da publicității rezultatele acestora."

"Afacerea agronomilor" este, fără îndoială, cea mai mare ilegalitate comisă la nivelul administrației locale de stat, din 1990 încoace, la Iași. Conform ultimelor informații pe care le deținem, ilegalități de acest gen s-au făcut în aproape toate județele țării, ceea ce demonstrează că operațiunile de împroprietărire a specialiștilor din agricultură s-au făcut cu acordul tacit și complicitatea Ministerului Agriculturii. A existat, deci, implicit, un acord al Guvernului României.

Zecile de telefoane primite, în zilele acestea, la redacția "Monitorul", demonstrează că opinia publică este de-a dreptul revoltată de faptul că reprezentanții puterii locale au consimțit, cu bună știință, la o încălcare atît de flagrantă a legii. Așteptăm finalizarea anchetei în curs de desfășurare, zilele acestea, la Prefectură, și nădăjduim că rezultatele acesteia vor fi în concordanță cu amploarea ilegalității comise și cu legile acestei țări. Sperăm că vor fi trași la răspundere, în mod firesc, adevărații vinovați de săvîrșirea acestui abuz și nu cîțiva funcționari mărunței din aparatul administrativ local, cum s-a întîmplat, din 1989 încoace, în alte cîteva mari scandaluri semnalate de presă.

CONSTANTIN DASCĂLU, directorul general al D.G.A.A. Iași

Conștient de faptul că împroprietăririle agronomilor sînt ilegale, el a înaintat, totuși, Comisiei județene pentru aplicarea Legii 18/91 listele celor aproximativ 200 de persoane care, ulterior, au primit terenuri de pînă la 5.000 mp fiecare. Constantin Dascălu este persoana care, fiind membru al comisiei amintite mai sus, a profitat de incompetența și superficialitatea unora dintre ceilalți membri ai acesteia și a reușit să obțină validarea documentelor necesare pentru împroprietărirea specialiștilor în agricultură.

Membrii Comisiei județene pentru aplicarea Legii fondului funciar

Aceștia au interpretat eronat prevederile legii pe care erau investiți să o aplice și au emis, astfel, hotărîrile ilegale de constituire a dreptului de proprietate pentru specialiștii în agricultură, făcînd jocul de culise. Dintre ei, responsabilitatea cea mai mare o poartă acei membri care au pregătire juridică și care, din incompetență sau rea credință, au consimțit la încălcarea flagrantă a legii.

DAN GÂLEA, prefectul județului Iași

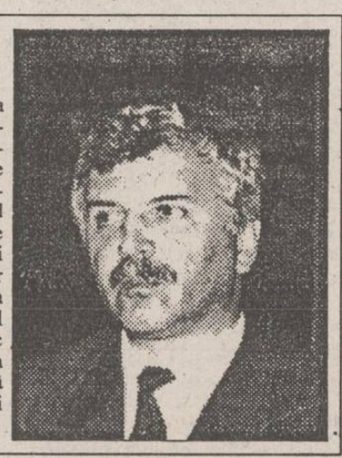

Acesta a supervizat, prin propria semnătură, toate hotărîrile de împroprietărire și toate titlurile de proprietate emise ilegal. Justificările pe care prefectul Dan Gâlea le-a prezentat ziariștilor sînt inacceptabile, avînd în vedere că este, în calitatea sa de reprezentant al Guvernului României în județul Iași, prima persoană care ar trebui să vegheze la respectarea legalității. În plus, faptul că prefectul are la îndemînă un serviciu juridic special constituit pentru a-i acorda consultații de specialitate, nu-i dă dreptul prefectului să comită greșeli de o asemenea gravitate.

PETRU GÂRLEA, membru important al Comisiei municipale pentru aplicarea Legii fondului funciar, fost președinte al acesteia pînă în iunie 1992

Are "meritul" de a fi pus în aplicare, cu un zel deosebit, toate hotărîrile emise în mod ilegal de Comisia județeană, deși cunoștea - după cum ne-a confirmat - faptul că se comitea, în acest mod, o gravă încălcare a legii.

Membrii Comisiei municipale de aplicare a Legii fondului funciar

Georgeta Pavelescu

Aceștia au dovedit o superficialitate inimaginabilă, aplicînd orbește niște hotărîri care nu aveau nici un temei legal. O mențiune specială pentru Georgeta Pavelescu, fosta secretară a Consiliului Municipal, de profesie jurist, persoana care a deținut, pînă în primăvara anului 1993, un rol foarte important în Comisia municipală pentru Legea 18/91. În prezent, Georgeta Pavelescu exercită funcția de judecător la Judecătoria Iași, împărțind dreptatea cetățenilor.

O altă mențiune pentru Ovidiu Drăgan, personaj cunoscut pentru modul în care a folosit calitatea sa de funcționar public în Primărie, cu scopul realizării unor interese personale. El a fost, pînă în momentul în care primarul Constantin Simirad l-a îndepărtat din Primărie, un alt membru influent al Comisiei municipale pentru Legea 18/91.

Continuăm publicarea listei persoanelor care au primit ilegal teren pe raza municipiului Iași

1. Pîntea Marian Liviu - director S.C. SEMTEST S.A., titlul de proprietate nr. 181958, 5000 mp, zona Aeroport.

2. Rădoi Aurel - director S.C. PRODAVIS S.A., titlul nr. 181726, 4.630 mp, zona Moara de Vînt.

3. Cojocaru Cezar - director economic I.A.S. Bucium, titlul nr. 181429, 5.000 mp, zona Bucium.

4. Beteagu Mihai - contabil, I.A.S. Bucium, titlul nr. 181767, 5.000 mp, zona Bucium.

5. Ursachi Ioan - pensionar, titlul nr. 181771, 5.000 mp, zona Bucium.

6. Răileanu Virginia - funcționar I.A.S. Bucium, titlul nr. 181779, 5.000 mp, zona Bucium.

7. Serbina Ion - secretar al Consiliului Județean Iași, titlul nr. 181442 - nesemnat, 3.000 mp, lîngă Grădina Botanică.

8. Gârlea Petru - jurist, Primăria Iași, titlul nr. 182322, 5.000 mp, zona Bucium.

9. Vizitiu Constantin - contabil șef S.C. AGROSERVICE S.A., titlul nr. 181584, 5.000 mp, zona Păcurari.

10. Milatinovici Petru Săndel - rudă cu Lenuța Milatinovici, consilier juridic al Primăriei Iași, titlul nr. 181582, 5.000 mp, zona Păcurari.

■ *Protest PROPACT*

Asociația acționarilor și a proprietarilor din agricultură PROPACT a înaintat, ieri, Consiliului Județean Iași un protest împotriva abuzurilor comise la aplicarea Legii fondului funciar în județul Iași. De asemeni, asociația cere prin acest protest:

- demisia consilierilor județeni ce au deținut abuziv titluri de proprietate;

- o analiză a calităților morale ale lui Constantin V. Dascălu (directorul Direcției Generale pentru Agricultură Iași) din partea ministrului Agriculturii, care să decidă dacă acesta poate să mai ocupe sau nu postul pe care îl deține în prezent;

- o analiză identică din partea ministrului Învățămîntului în ceea ce-l privește pe Traian M. Neagu, rectorul Institutului Agronomic Iași. (O. L.)

În eventualitatea înființării Zonei Economice Libere la Iași

Aeroportul Iași va intra în circuitul internațional

În 1998, Aeroportul Iași va intra în circuitul aeroporturilor internaționale, urmînd să deservească în special Zona Economică Liberă, ce va fi creată în perimetrul Cristești - Jijia - Holboca. Acestea sînt rezultatele unui studiu de prefezabilitate întocmit de S.C. IPTANA S.A. București și avizat favorabil de Departamentul Aviației Civile din cadrul Ministerului Transporturilor. Astfel, studiul prevede pentru Aeroportul Iași (cel mai vechi din țară, datînd din anul 1932) prelungirea pistelor actuale (de la 1800 m la 2500 m) și refacerea lor pentru a putea deservi avioane mediu curier sau lung curier cu restricție (de tipul: TU 134, BAC 1-11, TU 154, B 707-100 și A-310). De asemeni, pentru construcția dotărilor ce vor echipa aeroportul (conform normelor internaționale în vigoare) se preconizează mărirea suprafeței acestuia cu 28-36 ha, din care 2-4 ha vor fi obținute prin exproprierea unor persoane particulare. Beneficiile obținute prin realizarea acestui proiect se vor materializa în creșterea de patru ori a numărului de pasageri transportați anual, a volumului de marfă și, nu în ultimul rînd, prin crearea a numeroase locuri de muncă, atît în cadrul aeroportului (ce numără în prezent doar 55 angajați), cît și în cadrul unităților economice ce se vor înființa în urma extinderii și modernizării Aeroportului Iași. **(Ovidiu LUNGU)**

Cum se împarte creditul agricol primit de la guvern

■ agricultura ieșeană ar putea să beneficieze de un credit suplimentar de 6,5 miliarde lei

Începînd cu data de 17 ianuarie 1994, agricultura județului Iași beneficiază din partea Guvernului de un credit în valoare de 1,4 miliarde lei, cu o dobîndă de rambursare de 76%.

Creditul primit a fost repartizat astfel: 117,5 milioane lei pentru continuarea lucrărilor agricole de primăvară; 117,6 milioane lei pentru lucrări în vii și livezi; 154,9 milioane lei pentru lucrări de reparații tractoare și mașini agricole; 195 milioane lei pentru asociațiile agricole; 815 milioane lei pentru sectoarele private ale agriculturii.

Dumitru Cîșlaru, director la Direcția Agricolă Iași, ne-a informat că este posibil ca, începînd cu luna februarie 1994, agricultura ieșeană să beneficieze, în aceleași condiții, de un credit suplimentar în valoare de 6,5 miliarde lei. **(Sandu TAȚCU)**

La Tribunalul Județean Iași se judecă

Oribila crimă din strada Primăverii

■ după ce s-au convins că și-au ucis fostul prieten, cei doi asasini au scormonit după bani, găsind 4000 dolari SUA, 3000 mărci germane și 20 milioane lei

Tribunalul Județean Iași judecă procesul intentat sirienilor Walid Mokahl și Hachem Rajoub. Cei doi cetățeni străini sînt învinuiți de comiterea celei mai groaznice crime săvîrșite în Iași, în anul 1993.

Cei doi învinuiți au aflat, în anul 1993, că fostul lor amic, Khaliel Al Ali Al Hassen, deține la domiciliu o mare sumă de bani.

Împreună au hotărît să-l ucidă, apoi să-i fure toți banii găsiți în casă. La început au confecționat mai multe rînduri de chei, cu care sperau să poată pătrunde în locuința celui vizat. Nu au reușit însă, acest eșec determinîndu-i să recurgă la soluția de rezervă: uciderea victimei. Pentru a îndeplini această hotărîre, Walid și Hachem au ticluit trei planuri de acțiune. Primul plan prevedea invitarea victimei la locuința acestora, uciderea acesteia, dezmembrarea cu ajutorul unui cuțit și aruncarea rămășițelor în lacul Ciric. Pentru realizarea acestui plan, criminalii și-au procurat de la S.C. ESTIA S.R.L. o pereche de mănuși de cauciuc care urmau să fie folosite în momentul secționării cadavrului. Cel de-al doilea plan cuprindea conducerea victimei în zona motelului Bucium, unde urma să fie sugrumată și apoi îngropată în zona Bîrnova. În cele din urmă, criminalii au renunțat la cele două planuri pentru a pune în aplicare un al treilea. La data de 2 iulie 1993, Walid Mokahl și Hachem Rajoub au luat de la domiciliul lor din strada Pictorului nr. 41 două cabluri de alimentare radio-casetofoane și, după ce s-au convins că fratele viitoarei victime petrece în Complexul Studențesc "Tudor Vladimirescu", au sunat la ușa lui Khaliel Al Ali Al Hassen, din strada Primăverii nr. 19.

Victima nu a deschis și cei doi au fost nevoiți să revină în ziua următoare cînd, din nou singură, victima i-a primit în casă.

În timp ce juca table cu Hachem, Walid a acționat, la îndemnul discret al primului, și i-a petrecut lui Khaliel cablul de alimentare după gît pentru a-l sugruma. Victima a implorat ajutor, însă a fost lovită și de cel de-al doilea musafir, pînă a decedat. Chiar și după deces, acesta a fost lovit cu un cuțit, pentru că agresorii bănuiau că mai trăiește.

După ce s-au convins că și-au ucis fostul prieten, cei doi au scormonit după bani, găsind 4000 dolari SUA, 3000 mărci germane și 20 milioane lei. Banii au fost puși într-o geantă "Diplomat", după care au părăsit locul faptei. Culmea ironiei, pe scări s-au împiedicat și au împrăștiat banii furați, moment în care au fost surprinși de o vecină. Geanta și cheile au fost aruncate în pădurea "Ciric", iar de obiectele pe care le-au atins înainte de a-și pune mănușile s-au debarasat în apropiere de Vaslui, în drum spre București. Abia în Capitală, arabii au aflat că sînt urmăriți de poliție și au încercat să-și construiască un alibi.

Hachem Rajoub și Walid Mokahl sînt judecați în stare de arest, urmînd a fi condamnați pentru omor deosebit de grav, tîlhărie, conducere fără permis și complicitate la fals. Aceste infracțiuni, cumulate, pot conduce, după legile țării noastre, la o pedeapsă cu închisoare pe viață. **(Adina SCUTELNICU)**

SFOS **FUNDAȚIA SOROS PENTRU O SOCIETATE DESCHISĂ**

FUNDAȚIA SOROS PENTRU O SOCIETATE DESCHISĂ
împreună cu
FOREIGN OFFICE, GREAT BRITAIN
UNIVERSITATEA EDINBURGH
oferă
Burse de perfecționare cu durata de o lună pentru:

Studenți anii III, IV de la Facultatea de Limba Engleză;
Profesori de limba engleză din învățămîntul preuniversitar.

Dosarul de selecție:
1. curriculum vitae (activitate profesională, publicații, date personale) în limba engleză;
2. adeverință de student sau copie a diplomei universitare și foii matricole;
3. două recomandări în limba engleză;
4. o fotografie.

Data limită de primire a dosarelor este 20 februarie 1994.

Sediile Fundației Soros pentru o Societate Deschisă:
BUCUREȘTI: Calea Victoriei 155, bl. D1, etaj 3, telefon 01/3122745;
IAȘI: Bd. Copou nr.19, CP 1356, OP 6, telefon 147100; 146935.

CURS RAPID DE LIMBA ENGLEZĂ

Posibilitatea cunoașterii unei alte limbi vă deschide o nouă lume.

Puteți dobîndi această cunoaștere folosind cursul de limbă engleză: LINGUAPHONE, recunoscut de Universitatea din Oxford și produs în Anglia.

Format din două manuale și patru casete audio, cursul este unul din cele mai perfecționate mijloace concepute vreodată pentru predarea limbii engleze.

Elaborat de profesori experimentați recunoscuți ca experți în domeniul limbii, înțelegîndu-i toate aspectele și fiind foarte documentați în ceea ce privește cultura propriei lor națiuni, cursul reușește să atenueze toate dificultățile care ar putea sta în calea progreselor dumneavoastră.

Metoda de lucru a acestui LINGUAPHONE este ușor de urmat și acordîndu-i jumătate de oră pe zi, puteți să parcurgeți și să stăpîniți cunoștințele întregului curs în mai puțin de douăsprezece săptămîni.

Compania de Publicitate "NORD-EST" vă pune la dispoziție acest curs la prețul de 68.000 lei.

Este suficient să telefonați la numărul 172557 și veți primi setul LINGUAPHONE la sediul firmei sau acasă în maximum 48 ore.

Guvernul american va menține contacte minime cu Jirinovski

■ "La recepția pe care Bill Clinton o va oferi la ambasada SUA din Moscova, Jirinovski este din capul locului exclus", a declarat Warren Christopher

Secretarul de stat american, Warren Christopher, a declarat că liderul ultranaționalist rus, Vladimir Jirinovski, nu este suficient de calificat pentru a întreține contacte periodice cu reprezentanți oficiali ai Statelor Unite. Cu toate acestea, dl. Christopher, care l-a însoțit pe președintele Bill Clinton în timpul recentei vizite oficiale la Moscova, a indicat posibilitatea menținerii unor contacte minime cu dl. Jirinovski. Într-o depeșă trimisă din Moscova, șeful diplomației americane a subliniat că declarațiile făcute de Vladimir Jirinovski, ca de altfel și acțiunile acestuia, îl fac să nu corespundă exigențelor pe care le implică participarea la un dialog serios cu reprezentanți oficiali ai Guvernului de la Washington. Dl. Christopher a menționat, însă, că liderul ultranaționalist rus va avea, totuși, ocazia să stea de vorbă cu reprezentanți ai Statelor Unite ale Americii. După cum a arătat secretarul de stat american, "vom menține legătura cu Jirinovski prin intermediul Ambasadei noastre la Moscova, el nu va fi complet ignorat. Cînd se pune însă problema celor invitați de președintele Clinton la recepție, numele lui Jirinovski este din capul locului exclus". Secretarul de stat Warren Christopher s-a grăbit să adauge că și alte țări se situează pe o poziție similară. Domnia sa a menționat, de asemenea, faptul că autoritățile de la Sofia i-au ordonat liderului ultranaționalist rus să părăsească Bulgaria, în timp ce Germania a refuzat să-i acorde lui Jirinovski viza de intrare. Dl. Christopher a negat că Statele Unite și-ar fi pus toate speranțele în succesul lui Boris Elțîn. Secretarul de stat american declară că, pentru momentul actual, Boris Elțîn este persoana politică cea mai competentă și capabilă să conducă eforturile de reformă în Rusia. Tocmai în sprijinul acestui proces de reformă și nu al unei anumite persoane se pronunță Statele Unite, a mai subliniat șeful diplomației americane, dl. Warren Christopher.

Liderul de dreapta din Rusia, Vladimir Jirinovski, a spus că el este de acord cu continuarea emigrării evreilor în Israel. Într-un interviu acordat trimisului special al postului de radio "Vocea Israelului" la Moscova, Jirinovski a adăugat că el nu se împotrivește ca evreii să continuie să trăiască în Rusia, întrucît ei au adus o contribuție importantă în țările în care au trăit. În cadrul interviului, Jirinovski a dezmințit toate pozițiile sale antievreiești, spunînd că este vorba de o campanie de defăimare contra sa.

În absența autorului

La Chișinău a apărut o carte a lui Ilie Ilașcu

■ *întreg tirajul de 50.000 exemplare va fi distribuit gratuit*

Ieri, la Chișinău a fost lansată, în absența autorului, o carte ce poartă semnătura lui Ilie Ilașcu, condamnat recent la moarte de către autoritățile așa-zisei republici nistrene. Într-un interviu acordat postului de radio BBC, dl. Sergiu Burcă, membru al conducerii Frontului Popular Creștin Democrat din Moldova, a declarat că volumul "înmănunchează scrisori, apeluri și interviuri cu Ilie Ilașcu, apărute pe perioada falsului proces de la Tiraspol. Aceste scrisori au fost adresate fie conducerii republicii, fie populației sau Frontului Popular ori organelor de justiție din Republica Moldova".

Cartea se încheie cu un apel intitulat "Ilie Ilașcu către alegători", Ilie Ilașcu fiind și candidat pentru Parlament pe lista F.P.C.D. Cele 50.000 de exemplare ale cărții vor fi distribuite gratuit de către secțiile F.P.C.D.

"Reforma monetară" din raioanele de est ale Republicii Moldova

■ bancnotele de 1, 3 și 5 ruble vor fi scoase din circulație, fiind considerate "total devalorizate"

În raioanele de est ale Republicii Moldova, începînd cu ziua de astăzi, este pusă în aplicare o nouă așa-zisă "reformă monetară", a treia la numar în ultimul timp. Fosta rublă sovietică, totalmente devalorizată, care mai circulă doar în această zonă a socialismului dezvoltat, va fi valabilă în relațiile de plată numai dacă va avea aplicat pe ea un timbru special, cu chipul lui Suvorov. Printr-o decizie specială a Băncii regionale transnistrene, bancnotele de 1, 3 și 5 ruble vor fi scoase din circuit, fiind considerate total devalorizate. Cea mai mică valoare o va avea bancnota de 10 ruble. Cifrele indicate pe timbre urmează să coincidă cu valoarea nominală a bancnotelor emise în anii 1961-1992. Practic, se va pune în circuit un număr colosal de timbre, mărci transnistrene, care nu au nicăieri în altă parte circulație, iar Societatea filateliștilor s-ar putea să fie inclusă în "Cartea recordurilor" Guiness. Operația de înlocuire a actualelor ruble va dura o săptămînă încheiată. Fiecare cetățean va putea schimba o sumă de o sută de mii de ruble, în raport de 1/1. Nu se știe dacă în acest fel va fi sau nu stopată inflația și dacă prețurile pieței vor fi cît de cît dirijate. Pentru a nu se crede că sînt absolut inutile aceste convulsii financiare, șeful Băncii transnistrene a fost nevoit să recunoască, la posturile de radio și televiziune, că, de fapt, timbrele cu chipul lui Suvorov, lipite cu clei, ca oricare timbre pe orice scrisoare, reprezintă unica apărare a acestor bancnote, pe care va mai fi aplicată și niște vopsea de diferite culori, care va contrasta cu culoarea bancnotelor. Observatorii locali au sesizat ușor reacția tiraspolenilor, spirituali și cunoscători ai cursului valutar de la bursa neagră că, de acum înainte, transnistrenii ar putea spera și la ajutorul Germaniei, unde marca este moneda oficială, iar marca-timbrul de la Tiraspol vor căuta să o echivaleze cu sus-amintita valută, așa cum s-a întîmplat acum o luna și ceva cu rubla sovietică, care a fost echivalată cu rubla rusească de către Sovietul Suprem al pretinsei republici nistrene.

Transporturile umanitare au fost întrerupte în Bosnia Centrală

■ *70.000 de persoane sînt condamnate la înfometare*

În urma puternicei ofensive declanșate de forțele musulmane în Bosnia Centrală, transporturile umanitare au fost întrerupte pe șoselele care leagă localitățile Vitez și Busovaca. "Enclava din Bosnia Centrală, în care trăiesc peste 70.000 croați, este încercuită de forțele musulmane. Din cauza luptelor care se duc în jurul orașului Vitez, unde staționează batalionul britanic al FORPRONU, pe porțiunea de șosea, cuprinsă între Vitez și Travnik, circulația convoaielor militare și umanitare a fost oprită", relatează publicația londoneză "Daily Telegraph". Într-o relatare apărută în altă publicație londoneză, "Times", se arată că în Bosnia Centrală, Croația utilizează avioane cu reacție pentru a bombarda fabricile de muniție aparținînd musulmanilor.

MONITORUL EXTERN

■ Un caz de euthanasie în Anglia

Un tînăr de 24 de ani, aflat de peste doi ani într-o stare de comă profundă, a decedat într-un spital din Bristol, în urma deciziei justiției locale de a autoriza medicilor să debranșeze aparatura ce-l menținea în viață pe pacient, a cărui identitate nu a fost dezvăluită, și care fusese internat ca urmare a administrării unei supradoze de heroină. "A murit în pace, avîndu-i alături pe membrii familiei sale", a precizat un purtător de cuvînt al spitalului. Acesta este al doilea caz într-un an, cînd justiția britanică permite medicilor să pună capăt suferințelor acelor bolnavi a căror viață este menținută în mod artificial.

■ Premierului britanic John Major i se reproșează lipsa de autoritate

După ce timp de o săptămînă a revelat, în ritmul de un scandal pe zi, o serie de afaceri în care se găsesc implicați membri ai Partidului Conservator, presa britanică continuă cu aceeași înverșunare să relateze despre o posibilă diviziune în sînul guvernului, ajungînd chiar să avanseze numele eventualului succesor al prim-ministrului John Major, se arată într-un comentariu al A.F.P. Aripa de dreapta a partidului deplînge lipsa de charismă a premierului și sprijină candidatura unui "that cherian", ministrul bugetului Michael Portillo. Săptămîna trecută, dezastruoasă pentru autoritatea guvernului, a transformat în "fiasco", după spusele laburiștilor, campania de reîntoarcere la valorile morale, lansată toamna anului trecut de John Major. Confruntat cu valul de acuzații de malversațiuni cu imobile de stat privatizate sau de scandaluri sexuale, miniștrii au încercat să explice că această campanie se aplică în domeniul politicii generale și nu al moralei individuale, ceea ce i-a adus criticile opoziției, ale presei și ale bisericii. Astfel, sîmbătă, arhiepiscopul de Canterbury, George Carey, a afirmat că valorile morale se aplică atît conduitei publice, cît și particulare a oamenilor politici.

■ După demisia lui Egor Gaidar rubla s-a prăbușit pe piețele valutare

Valoarea la care este schimbată rubla rusească a scăzut brusc la Moscova, după ce s-a anunțat că Egor Gaidar, arhitectul programului de reforme economice al președintelui Elțîn nu va mai face parte din noul guvern. Rubla a scăzut în raport cu dolarul american, fiind cotată la peste 1.400 ruble/1 dolar. Noul guvern urmează să fie anunțat în curînd și există speculații potrivit cărora majoritatea membrilor săi vor fi adepții tranziției mai lente către economia de piață decît cea preconizată de Egor Gaidar.

■ Crimeea - o nouă Transnistrie?

Un consilier al președintelui Ucrainei, Leonid Kravciuk, a anunțat că alegerile prezidențiale din Crimeea sînt ilegale. În alegerile desfășurate duminică, candidatul comunității rusofone obținuse cel mai mare număr de voturi. Consilierul președintelui ucrainean a mai precizat că guvernul va lua în curînd "o măsură strategică". Primele rezultate i-au acordat lui Iuri Meșkov, candidatul rus, 40% din voturi. Pentru cîștigarea alegerilor este nevoie de 50% și probabil că va fi organizat un al doilea tur de scrutin. Principalul său rival, Nikolai Bagrov, președintele parlamentului, a obținut un procentaj mult inferior.

■ În Statele Unite temperatura a coborît sub minus 30 de grade Celsius

Valul de frig care afectează de cîteva zile jumătatea de est a Statelor Unite a atins noi recorduri, conducînd la spargerea rețelelor de canalizare și întreruperea liniilor electrice. Din rețeaua marilor lacuri pînă în sud-est (în cele două state Carolina) temperatura a înregistrat scăderi considerabile, cu minus 33 de grade Celcius la Alpena (Michigan), minus 27 de grade la Syracuse (New York), minus 28 grade la Elkins (Virginia de Vest). Temperatura cea mai coborîtă a fost înregistrată la Watertown (Statul New York): minus 42 grade Celsius, relatează France Presse. În aceste condiții meteorologice excepționale, cei fără adăpost au luat cu asalt căminele de primire, transmite AFP. Municipalitatea din Washington a distribuit cuverturi și ciocolată fierbinte celor fără adăpost.

Comunitatea evreiască din Italia contestă data alegerilor

■ data de organizare a scrutinului legislativ la 27 martie coincide cu Paștele iudaic

Comunitatea evreiască din Italia va ataca pe toate căile legale decizia de organizare a scrutinului legislativ pe data de 27 martie, dată care coincide cu Paștele iudaic, relatează REUTER. Astfel, liderii organizației de tineret au propus depunerea în semn de protest a actelor de identitate, necesare la prezentarea la urne, și intrarea în greva foamei. De asemenea, avocații din cadrul comunității studiază procedurile legale prin care poate fi atacată decizia prezidențială. Conform Constituției italiene, alegerile trebuie să aibă loc într-o zi de duminică, în termen de 70 de zile de la dizolvarea Parlamentului. 27 martie este ultimul termen care îndeplinește cele două condiții. Președintele Oscar Luigi Scalfaro a decis duminică dizolvarea Parlamentului. Data coincide cu sărbătoarea evreiască a Paștilor, sărbătoare care celebrează ieșirea evreilor din Egipt. În acea zi, evreii nu călătoresc, nu scriu și nu depun nici un fel de activitate ce poate fi considerată drept "muncă". Este foarte clar că în Italia, deși toate cultele sînt egale, "unele sînt mai egale decît altele", a declarat luni, Tulla Zevi, președintele comunităților evreiești din Italia. "Evreii sînt puși într-o situație imposibilă. Ei au ales între a încălca fie datoria lor cetățenească de a vota, fie pe aceea religioasă de a respecta scripturile", a comentat Alessandro Pace, profesor de drept la Universitatea "La Sapienza". Presa s-a implicat și ea în această dispută. Publicația milaneză "Il giordane" afirmă: "Cea de-a doua Republică a început cu stîngul", acuzînd guvernul că a comis un "act gratuit". Ziarul "La Republica", cel mai mare cotidian italian, susține că "toți italienii au fost jigniți" de gafa autorităților în alegerea datei scrutinului. Premierul Carlo Azeglio Ciampi l-a vizitat duminică pe rabinul Elio Toaff, la domiciliul acestuia,

încercînd să-i prezinte punctul de vedere al guvernului. "Credem că este în interesul tuturor cetățenilor, inclusiv al evreilor, ca alegerile să aibă loc. Guvernul ar avea de suportat o imensă responsabilitate dacă n-ar putea profita de tot intervalul de 70 de zile. Comunitatea evreiască din Italia numără 45.000 de persoane, din care 30.000 au drept de vot".

Poziția președintelui Elțîn a primit o nouă lovitură

■ ministrul asigurărilor sociale, Ela Pamfilova, susținătoare a reformelor, a demisionat

Ela Pamfilova era o aliată apropiată a lui Gaidar și, ca și acesta, a declarat că nu mai este în măsură să răspundă pentru decizii cu care nu este de acord. Ea a mai spus că și-a dat seama că nu mai are nici o influență în adoptarea hotărîrilor guvernamentale, afirmație devenită nod comun printre reformiștii care arată că prim-ministrul, Viktor Cernomîrdin, încearcă să le limiteze rolul în cadrul Cabinetului. Egor Gaidar a deplîns, de asemenea, faptul că s-au luat hotărîri fără ca el să fie informat. Cei doi ar putea fi urmați în curînd de ministrul de finanțe, Boris Fiodorov, care a anunțat că deocamdată nu știe precis dacă va rămîne sau va pleca.

Cele două demisii sînt iritante, în special pentru președintele Elțîn, care și-a petrecut săptămîna trecută convingîndu-l pe președintele Clinton că nu are de gînd să renunțe la politica reformistă, politică declanșată de Gaidar. Indiferent de măsurile pe care le va lua Elțîn, demisiile din Guvern vor ridica semne de întrebare în Occident cu privire la destinul reformei în Rusia.

Președintele Mexicului a propus o amnistie pentru participanții la răscoala din statul Chiapas

Agenția Reuter anunță că președintele Mexicului, Carlos Salinas de Gortari, a declarat că dorește să proclame o amnistie generală pentru rebelii ce au luat parte recent la insurecția armată din statul Chiapas și că, în acest scop, a convocat o sesiune extraordinară a Congresului țării. El a precizat însă că amnistia va fi valabilă numai pentru faptele comise între 1 și 15 ianuarie a.c. și nu se va aplica actelor de violență ce vor avea loc de acum înainte. Președintele dorește să reinstaureze calmul în țară și să împiedice o extindere a revoltei și în alte zone ale țării.

În Africa de Sud

Membrii mișcării INKATA terorizează populația de culoare

■ Partidul INKATA este pe locul trei în ordinea preferințelor electoratului

Mii de susținători ai Mișcării zulu INKATA se îndreaptă spre Pretoria, unde va avea loc întîlnirea dintre președintele sud-african Frederik de Klerk și regele zulu, Goodwill Zalatini. Poliția și-a exprimat temerea că această intimidare de proporții în cartierele periferice ale orașului locuite de populația de culoare, va împiedica deplasarea locuitorilor acestor cartiere spre locurile lor de muncă. Potrivit rapoartelor, mii de navetiști care lucrează în oras au declarat că au fost atacați și goniți din trenurile spre oraș de către membri ai Mișcării zulu, care purtau arme tradiționale, lănci și bîte. S-a confirmat știrea că liderul Congresului Național African, Nelson Mandela, a purtat convorbiri cu președintele de Klerk, menite a găsi modalități de reducere a violenței în cartierele periferice locuite de negri.

Potrivit unui sondaj de opinie, publicat de cotidianul "Sunday Times" din Johannesburg și citat de REUTER, Congresul Național African, condus de Nelson Mandela, ar cîștiga două treimi din totalul voturilor, dacă primele alegeri multirasiale ar avea loc acum. Pe locul doi s-ar situa Partidul Național al președintelui De Klerk, cu 15,8% din voturi, urmat de Partidul Inkatha. Sondajul mai arată că A.N.C. se bucură de sprijinul majorității alegătorilor în 7 din cele 9 regiuni ale Africii de Sud.

CAFEAUA DE DIMINEAȚĂ

Adina Berneagă - o nouă formulă de a ne împrieteni cu arta

Aurel LEON

Profesoara Adina Berneagă e bolnavă de frumos. A moștenit pasiunea de la mama sa, medicul Ortansa Berneagă. Împreună, mama și fiica, formează cea mai sintetică ikebana, prima migălind din te miri ce cu gust rafinat "găteli" menite a ne convinge să iubim podoabele nepretențioase, secunda afirmîndu-se ca o talentată pictoriță, cu multe expoziții la activ. În timp ce mama lucrează în anonimat, avînd doar satisfacția de a vedea micile ei lucrări arborate de toalete elegante, Adina e o portretistă formată la școala maestrului Dan Hatmanu, dotată cu un simț cromatic deosebit. Dar astăzi nu am de gînd să încerc vreo cronică plastică pe marginea lucrărilor Adinei Berneagă, ceea ce n-am mai făcut demult. Nu e de mirare că această pictoriță n-a mai expus demult. Unde? Abia acum tragem ponoasele nepăsării fostului comitet de cultură, care, la timpul respectiv, n-a vrut să se complice. Așa se face că Iașul, la ora actuală, nu are nici o sală de expoziție. Uniunea a dispus de două săli improvizate, căci sala "Victoria" a Muzeului e complet improprie. Dacă asistăm pe plan mondial la ceea ce numim "moartea artei", la noi e agonie disperantă. Locul fostului comitet de artă l-a luat inspectoratul, care e un fel de asin la doi stăpîni. Ambii îi dau bice și nici unul îin. De altfel, politica aceasta pleacă de sus și ea "poluează" totul. Dacă Fănuș Neagu a devenit director general al Teatrului Național din București, de ce n-ar fi un pictor director al teatrului "Luceafărul" din Iași? Se aude că la Uniunea artiștilor plastici din Iași va veni un poet și la Asociația apicultorilor un pescar. Așa e moda acum, "cine nu știe, învață pe alții". Fără tăgadă, trăim vremuri anapoda. Dar, probabil, ne va veni mintea la cap și arta, care acum doar agonizează, se va însănătoși.

"Arta modernă", scrie acad. Zoe Dumitrescu Bușulenga, ("Minerva prin cultură"), "trăiește, e adevărat, schimbări foarte mari, perceptibile mai ales în plastică și în muzică. În plastică, abandonarea de către unii artiști a mijloacelor artei figurative propriu-zise duce la nedumeriri grave pe privitorul neavizat care se crede pradă unor imposturi. Evoluția formelor, ca și a conținutului, e eternă și nimic n-o poate împiedica. Și să ne gîndim că dinamica vieții moderne, cu ritmurile, vitezele, stress-urile ei sporite, ca și descoperirile științei și aplicarea lor, exercită presiuni enorme asupra intelectului și sensibilității omului, modificînd treptat elementele vieții, ca și imaginea artistică ce le reflectă. Astfel, receptarea devine tot mai dificilă, mai cu seamă pentru nespecialiști. Aceasta cere tot mai mari eforturi intelectuale pentru pătrunderea ei". Deci, să părăsim arta reconfortantă, relaxantă, pentru arta care trebuie descifrată. Să notăm însă că observația de mai sus a fost făcută acum 15 ani, cînd se pare că altele erau criteriile de judecare a operei de artă. Care este gustul public pentru judecarea unei opere de artă? Andrei Pleșu, în cartea sa "Ochiul și lucrurile" (1986), disecă tehnica de a privi arta. "Arta de a privi un tablou", susține Andrei Pleșu, "trebuie socotită, deci, ca fiind arta de a aștepta în mod adecvat revelația lui. Ea are rolul unei simple discipline prealabile. E un fel de gimnastică, un fel de a da ocol valorii, un fel de a o ține de vorbă pînă se produce dezvăluirea ei. Arta de a privi un tablou nu ne oferă cheia picturii - cum ar pretinde un sumar pozitivism pedagogic - ci doar un minim cod al bunei cuviințe, necesar unei întîlniri cu Arta."

În concluzie, evoluția lumii își impune ritmul ei și asupra fondului în materie de artă. În privința aceasta, am impresia că Occidentul, după diferite experimente, inclusiv arta realizată computerizat, revine la tradiție, adică la pictura reconfortantă. Sînt la preț Picasso și Dali, dar tot Rafael, Rembrandt și Bruegel sînt cei preferați. Cît privește prezentarea unor picturi, l-am citat pe Andrei Pleșu pentru că spune un mare adevăr. Mulți vor să afle de la oamenii de artă cum se poate degusta o pictură și vor să învețe ceea ce nu se poate învăța. Ar fi ca și cum ai încerca să înveți pe cineva cum să se îndrăgostească. Înțelegerea artei, ca orice gest al iubirii, nu e o chestiune de metodă, ci o performanță a ceea ce ai investit în cultura proprie. Adică, înțelegi cu atît mai bine pictura cu cît conținutul tău de viață și de cultură e mai cuprinzător. Arta nu-ți restituie decît propriul tău cuprins sau, cum spun esteții, privind un tablou, vezi atîtea cît ar putea el să vadă dacă ar privi în tine.

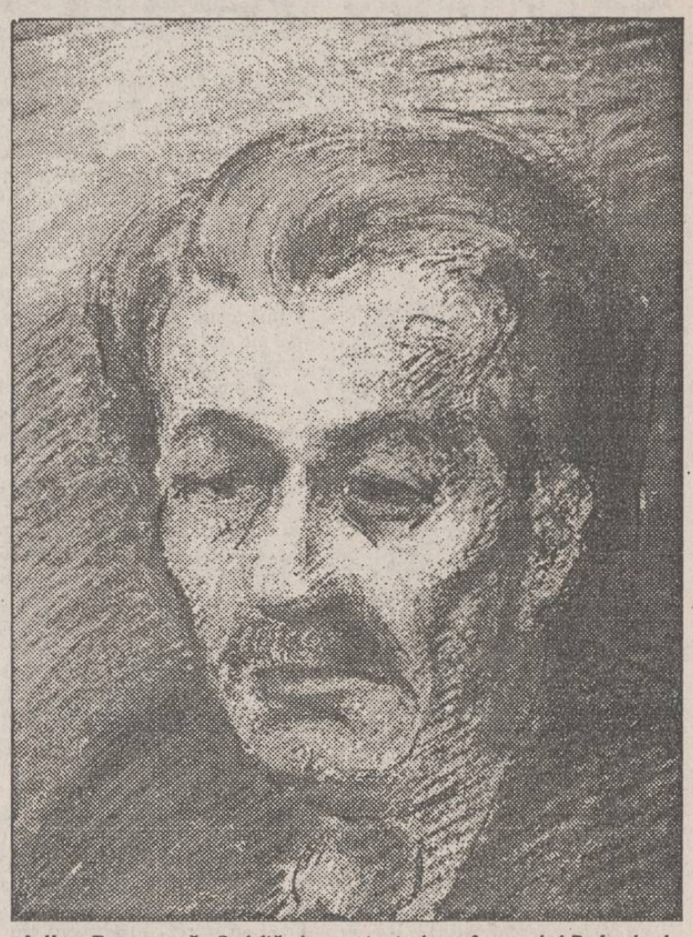

Adina Berneagă: Schiță de portret al profesorului P. Andrei

Și acum să ne ocupăm de cea de a treia condiție a receptării: ambientul expunerii. Maestrul Corneliu Baba scria pe un catalog al său din 1970: "Tabloul te invită să păstrezi în fața lui, cel puțin un timp, tăcere, reculegere, să te apropii decent și să aștepți. Sensul imaginii, cîteodată tăinuit și neînțeles, se lasă descoperit greu, încetul cu încetul. Retina înregistrează, spiritul comentează viciat de atîtea prejudecăți. Ca să înțelegi ceea ce se află săvîrșit în fața ta, ai nevoie să privești îndelung și în tăcere, să fii pregătit să înțelegi și nicidecum să înfrunți ostil, încărcat de ceea ce știai de acasă... Vei afla poate că tulburarea ce ți-au strecurat-o aceste imagini poate fi totuși o victorie..." Adică tablourile dintr-o expoziție sînt o lume care nu se povestește pe sine, ci se arată, doar, într-o tăcută și bogată nemijlocire și singura retorică a acestei lumi e misterul propriei ei apariții; ea se desfășoară amplu dinaintea ochilor noștri, capabili să se bucure înainte de a înțelege și să înțeleagă fără a avea nevoie să definească. Practic, se pune aici problema: unde și cum expunem arta? Venim din epoca expozițiilor colective, a saloanelor de grup și - cel mult - a unor personale oploșite oricum, în orice fel de condiții, chiar în spațiile oficiale. N-am vernisat expoziții în sala "Victoria" din Iași, cu canalele înfundate, de trebuia să ținem batista bine și fără nici un pic de căldură? N-am prezentat expoziții în sala U.A.P. din Lăpușneanu, cu pereții coșcoviți și igrasie de nu știa bietul artist cum s-o acopere cu tablouri? Dar, oricît de propice ar fi condițiile, o colectivă nu-ți poate oferi acele condiții de receptare recomandate pe de o parte de un creator, maestrul Corneliu Baba, pe de alta de un critic de artă, respectiv, Andrei Pleșu. Și atunci care ar fi soluția?

Ne-o oferă Adina Berneagă: expoziție permanentă la domiciliu. Inițiativa nu e nouă la Iași. A mai încercat-o prin 1929 Ion Sava care, înaintea marii sale expoziții de caricaturi și desene din saloanele fostei "Vieți Românești", a făcut o expoziție în locuința sa din str. Artelor. În 1930 s-a deschis localul "Viața Românească" din str. Alecsandri și, în 1931, pumînd pînză de sac pe pereții coșcoviți, Sava a deschis acea expoziție de enorm succes, cu șarje la care se comandau cîte 4-5 copii! După el a urmat acuarelistul Arnold, care trăia la Paris, apoi Nutzi Acontz... Deci, o timidă încercare de a expune la domiciliu s-a făcut, iar acum în țările apusene se rîvnește la această modalitate. Adina Berneagă va încerca formula în vila sa din str. Pinului nr. 8, amenajînd o expoziție în două camere (are o sută de tablouri). Este cea mai adecvată modalitate de a oferi picturii acel ambient de care vorbeam. Mape cu schițe de portret (de genul celei pe care o reproducem și care îl prezintă pe prof.univ. Pichi Andrei, directorul Fundației "P.Andrei", podoabe realizate de Ortansa Berneagă vor sta la dispoziția vizitatorilor. Camerele respective rămîn mobilate, ca un interior modern, așteptînd vizitatori. Astfel, amatorul de artă va putea admira în voie tablourile (portrete, flori, compoziții) și se poate împrieteni cu ele. Văzute în ambianța aceasta, lucrările îmbie la dialog și amatorul își poate da seama cum va sta mai bine tabloul în propriu-i interior.

Ar fi multe de spus în această privință. Ea îmi amintește de cartierul pictorilor de la Tel-Aviv, acel cartier de lîngă vila lui Marcel Iancu, graficianul nostru din perioada interbelică. Acolo, fiecare artist are acasă un spațiu adecvat pentru expunere. Amatorii îl vizitează și aleg dacă e cazul. Așadar, Adina Berneagă pregătește Iașului o surpriză agreabilă: expoziția permanentă Berneagă, în strada Pinului nr. 8, probabil, începînd de la 1 martie a.c.

E o întreprindere salutară care suplinește sărăcia noastră în materie de saloane expoziționale și care ar putea fi imitată de acei artiști plastici care dispun de spațiu. Adina răsădește o micsandră în răzorul cenușiu al vieții. Poate, poate, ne va bucura cu florile ei pline de lumină. ■

Corespondență prin fax din Germania

Republica și "modelul" ei (IV)

Ioan CONSTANTINESCU

■ Vacuum politic și restaurație

Existența asemănărilor între noua și vechea republică se explică, desigur, prin dificultățile tranziției, prin mentalitatea noastră la care comunismul a lucrat cu succes decenii la rînd, prin tulburările politico-sociale din Rusia întru receptarea cărora ne-am format un organ necesar, dar ea este motivată mai ales de imensul vacuum politic apărut după Revoluția din 1989.

Se vorbește despre un vacuum politic european provocat de prăbușirea comunismului în urma căreia Vestul nu a rămas intact. "Instituțiile își arată slăbiciunea (se prăbușesc) tocmai prin victoria (în momentul victoriei) lor", spune Montesquieu. Criza din Golful Persic, a cărei rezolvare a fost posibilă numai datorită prăbușirii comunismului, a confirmat, ca poate nici un alt eveniment mondial, afirmația lui Montesquieu: ea a făcut vizibile slăbiciunea, brusca dematurizare politică, deruta unor instituții și personalități importante din Vest, ne-a conștientizat certitudinea incomodă a acelui vacuum și primejdia conținută în el. Felul în care vacuumul politic european este (va fi) umplut, opinează sociologul și politologul german Ulrich Beck, constituie, dincolo de recesiune, de criza reunificării Germaniei și, adăugăm noi, pentru a deschide perspectiva la nivel continental, dincolo de decalajul economic și tehnologic est-vest, de afluxul de emigranți și de războiul iugoslav, sursa centrală de conflict în Europa.

Ceva esențial nou pare să fie semnul epocii care a început după 1989, poate semnul unei epoci a rațiunii - preponderența politicului: în deceniile războiului rece, cînd echilibrul era dat de numărul egal al tocoaselor de fiecare parte, politicul juca doar un rol subaltern.

Caracterul sistematic-represiv al dictaturii și violența reacției revoluționare au făcut ca vacuumul politic să fie, în România, mai profund decît în alte țări și mai repede resimțit. Jertfele Revoluției i-au cerut noii Republici oameni noi. Neprofesioniști ai politicii, fără experiența jocului puterii, dezamăgiți, dezgustați curînd de el, poate chiar temători față de noul rol pe care l-ar putea juca, incomozi pentru ceilalți, disidenții români au părăsit scena politică ori au fost marginalizați sau eliminați din pușinele poziții-cheie deținute în primele luni de după Revoluție. În vacuumul care trebuia umplut cu ceva (cu cineva) au apărut **vechii**: "au fler politic, au experiența hîrjonelii administrative", au gîndit mulți dintre noi atunci. Și **vechii** au putut da, pentru un timp, o înșelătoare senzație de stabilitate. Iar alături de **vechii-noi** și-au făcut loc apoi **noii-vechi**, oameni veniți dintr-un fel de penumbră a vieții politice, mulți dintre ei, poate, cu intenții bune, cu ambiții parlamentare sau ministeriale bine profilate în anii de frustrație arivistică din epoca dictaturii , personaje fără culoare, politic nehotărîți, adică fără o culoare anume, gata deci să îmbrace orice culoare; și nu e de mirare că majoritatea noilor veniți au optat pentru vopseaua politică a partidului (partidelor) **vechilor**. Restaurația despre care vorbim de vreun an încoace, proces început, după cum se vede, încă în primăvara anului 1990, e felul nostru - chiar dacă nu singurul - de a umple vacuumul politic de după 1989. Iar reacția partenerilor noștri europeni este (cum să fie altfel?) una în consecință; căci oricîtă logică istorică ar exista în faptul că restaurația e moștenitoarea (abuziv -) legitimă a Revoluției, nu putem ignora paradoxul devenirii noastre din ultimii ani și nu-l ignoră nici prietenii și nici neprietenii noștri din exterior: suferința și jertfa, chiar într-o epocă dezabuzată ca postmodernismul, sînt aducătoare de înnoire morală și de bucurie. Nu e nevoie de nici o statistică, pentru a caracteriza starea generală a națiunii și a constata grava ei neajungere. Nimeni nu poate contesta, desigur, bucuria noastră de a nu mai trăi sub dictatură, dar ea e copleșită de nebucuria prezentului, a situației politice de acum. Ca să construim o lume nouă, spunea recent un pastor protestant din fosta-RDG, trebuie "să învățăm o nouă limbă". El se gîndea la o nouă "limbă" a comportamentului, a relațiilor interumane, la un nou limbaj politic, eu m-aș gîndi chiar la o "nouă" limbă a cuvintelor limbii noastre.

■ Noua Republică și politicul ca destin

Există, fără îndoială, semne ale înnoirii vieții publice românești, dar semnele **reînvechirii** ei nu se află într-o adevărată defensivă. O privire asupra vieții parlamentare și a segmentelor de sus ale Puterii îndreptățește o asemenea afirmație. Cum este posibil, ne întrebăm și noi, ca în condițiile atît de dramatice ale istoriei noastre sub dictatură și în timpul Revoluției, în condițiile dezastrului economic din ultimii ani, cea mai mare parte a legislativului și a executivului să manifeste atîta nepricepere, atîta indiferență și, în fond, atîtea netrebnicie (poate chiar netrebnicie gîndită, adică ostilitate deghizată?) față de soarta țării? Răspunsurile sînt mai multe. Aș prelua aici, pentru a numi unul dintre ele, o remarcă a lui Helmut Schmidt, fostul cancelar al Germaniei, despre tînăra generație de politicieni din țara sa: "Die Jungen? Nur Karrieren, keine Schicksale" - "Tinerii? Doar carieră, nu destin".

A nu-ți asuma existența politică - și existența - decît ca pe o carieră, nu ca pe un destin - iată unul dintre cele mai frapante paradoxuri ale devenirii noastre din ultimii ani (poate chiar un alt dat al istoriei noastre?).

O asemenea privelițe politico-socială nu face decît să-i confirme pe cei ce vorbesc în taină sau predică despre un nou "rău al secolului", despre sfîrșitul istoriei, despre zădărnicia a totul. Fapt este că o privire la scară continentală - a se vedea, de pildă, alunecarea electoratului italian la recentele alegerile comunale spre dreapta și spre stînga sau surprinzătoarea și totuși așteptata izbîndă în alegerile parlamentare din Rusia a partidului de extremă dreaptă al lui Jirinovski - nu este neapărat reconfortantă.

Și totuși, în ciuda și în consecința unor asemenea fapte și evoluții, în pofida unui anume sentiment de **fin de siècle**, categoria politicului reapare, cum se exprimă Ulrich Beck, "din ruinele (vechii) ordini est-vest". Renașterea politicului, scrie el într-o carte recent apărută la Editura Suhrkamp - **Die Erfindung des Politischen (Inventarea politicului)** 1993 - are loc ca urmare a două mișcări ce se suprapun: "odată cu prăbușirea Estului, în strălucirea triumfului, s-au transformat și principiile politicii Vestului într-o grămadă de sfărîmături. Faptul acesta, la rîndul său, este premisa ca în aproape toate domeniile politicii coordonatele să poată fi din nou gîndite, direcțiile să fie din nou trasate. Și una și alta, sfărîmarea vechilor principii, ca și reformularea, redimensionarea politicului, au loc în Germania (altfel decît în Italia) în spatele fațadei de stabilitate și de continuitate".

În România termenii educației renăscînde a politicului sînt alții. Oricît ar părea de paradoxal, restaurația e o formă însoțitoare a procesului de prăbușire a comunismului a cărui agonie este mai lungă acolo unde politica a pătruns mai adînc în ființa națiunii. Nu restaurația, ci noua Republică este moștenitoarea cu adevărat legitimă a Revoluției. Știm că republica cea veche a ratat la toate capitolele. Cea nouă a ratat și ea de cîteva ori, pentru că a apărut pe ruinele infestate ale celei vechi și pentru că procesul înnoirii este încetinit nu doar de inerții "libercugetătoare" marxist-leniniste, ci și de faptul că bazele atîta vreme ținute în așteptare ale unei politici netotalitare sînt ele însele șubrezite de prăbușirea comunismului și solicită o regîndire, o redimensionare a lor.

Categoria modernă a politicului a apărut pe sol republican, după Revoluția Americană (1776) și după Revoluția Franceză (1789). Mai tîrziu, monarhiile nu i-au putut refuza intrarea pe scena Puterii.

La Români, republica a însemnat, pînă în 1989, eliminarea politicului din viața publică, prin lichidarea pluralismului, prin privatizarea însăși a republicii. Sînt astăzi printre noi destui pesimiști care gîndesc a pagubă și spun că privatizarea în România face pași mari (înapoi) mai ales în această direcție. Nu, istoria nu se repetă. Noua Republică de după Revoluție nu se află în pericolul de a fi privatizată, dar definirea (consolidarea) prin negație este singura ei șansă de a izbîndi. (Sfîrșit)

(Augsburg, Ianuarie 1994)

JAZZ LA FILARMONICĂ

■ o muzică densă, plină de idei, servită pe deplin de virtuozitatea instrumentală a celor trei invitați: Sophia Domancich, Paul Rogers și Tony Levin

Alex. VASILIU

Sper că titlul însemnărilor ce urmează nu mai miră pe nimeni. Fanii jazz-ului știu că genul de muzică preferat a pătruns în templul artei sonore academice încă din 1944, cînd Norman Granz a început să organizeze concerte la "Los Angeles Philarmonic Auditorium" cu cei mai valoroși instrumentiști și cîntăreți ai acelui moment. Concertele s-au bucurat de un asemenea succes de public, încît N. Granz a inițiat celebra serie de turnee JATP (Jazz la Filarmonică), intrată în istoria genului. Se poate spune că și recitalurile găzduite de-a lungul timpului de filarmonica "Moldova" din Iași au avut **totdeauna** priză la public. Aș aminti acum doar memorabila prezență pe această scenă (octombrie 1980) a regretatului **Dan Mândrilă** (sax.), împreună cu **Nicolae Farcaș** (trombon), concertele orchestrei conduse de **Titel Popovici** sau recitalul combo-ului "Trei plus unul" (1985), ocazie cu care am cunoscut doi instrumentiști britanici de foarte bună calitate - **Cliff Wenner** și **Paul Rogers** - cîntînd împreună cu pianistul **Ion Baciu jr.** ever green-uri (melodii veșnic tinere). Despre Paul Rogers am citit ulterior, în presa străină de specialitate, numai cronici apreciative referitoare la concertele susținute în diferite țări ale Europei. Și iată că, în urmă cu cîteva zile, l-am reascultat, tot în sala filarmonicii ieșene, de data aceasta în compania pianistei **Sophia Domancich** și a bateristului **Tony Levin** - invitați în România de Centrul Cultural Francez. În cei trei ani de cînd fac muzică împreună, instrumeniștii oaspeți au avut prilejul să se cunoască, să se înțeleagă atît de bine, încît ceea ce impresionează încă din primele minute ale audierii lor este acel atît de important, dar și dificil de atins **interplay** (înțelegere, comuniune între membrii unei formații muzicale). **Trio Domancich** combină cu multă știință de carte, cu mult talent și inteligență elemente ale muzicii scrise europene cu formulele de limbaj și expresivitatea specifice jazz-ului. La prima vedere - o muzică dificilă, pe care o pot înțelege doar inițiații. Nimic mai fals. În muzica audiată am regăsit momente lirice sau dramatice, secvențele tensionate și cele liniștite, aerate, fiind alternate foarte subtil. O muzică densă, plină de idei, servită pe deplin de virtuozitatea instrumentală a celor trei. Nimic forțat, nimic grandios, nimic inutil în tot ce am ascultat, nici o concesie în sensul captării cu orice preț a atenției publicului - și totuși, cu cît interes au fost ascultați muzicienii oaspeți, cu cîtă căldură au fost aplaudați și cu cîtă simpatie au fost înconjurați la sfîrșitul recitalului. Conversînd cu ei, am mai cunoscut trei oameni interesanți, modești, temperați în afirmații, capabili să comunice imediat, interesați de tot ce se întîmplă în jurul lor.

Cred că toți cei care i-au ascultat la filarmonică pe muzicienii de jazz oaspeți le-ar fi spus la despărțire, ca și mine: "mulțumesc, drum bun, veniți din nou". ■

"A început restaurația în Biserica Ortodoxă"

■ declară eseistul ortodox Dan CIACHIR, după alegerea PS Nifon Mihăiță în Scaunul Bărăganului

- Domnule Dan Ciachir, în cronica ortodoxă de săptămîna trecută, din revista "Cuvîntul", ați afirmat că ar fi o rușine să fie ales în scaunul Episcopiei Bărăganului Episcopul vicar al Capitalei, P.S. Nifon Mihăiță. Iată că, între timp, chiar această alegere a fost făcută de către Sfîntul Sinod. Ce aveți de spus?

- Eu susțin, în continuare, ceea ce am spus. E vorba de un ierarh instituit în 1985, care a făcut jocul vechiului regim comunist, în străinătate, ceea ce-i foarte important. Pe de altă parte, P.S. Nifon Mihăiță este lipsit de orice merit. Singurul său merit este că a intrat în clasamentul călătoriilor planetare, imediat după Mitropolitul Antonie. Or, e o rușine, pentru că, cu această alegere, reîncepe restaurația în Biserica noastră. Pînă la această alegere, nimeni - dintre oamenii compromiși - nu a urcat. Dimpotrivă, zece noi ierarhi au intrat în Sinod iar alți șase vicari au urcat în trepte de arhiepiscop sau de episcop eparhiot. Situația de acum nu este atît de rușinoasă pe cît e de caraghioasă, de românească. Patriarhul a vrut, cu duhul blîndeții, să se scape de această vecinătate jenantă a P.S. Nifon, însă, în alte ocazii, la alte alegeri, vreo opt sau nouă, P.S. Nifon a căzut. De data aceasta, s-a întîmplat un "pupat Piața Endependenți" sau, cum voi spune în "Cuvîntul" de vinerea viitoare, s-a rejucat finalul "Scrisorii pierdute". Toți sînt colegi, toți sînt. Deci, avem o imagine a solidarității, dar și o imagine a mentalității în care se înțelege înnoirea în România, într-o țară în care două ziare ale opoziției, în august, lăudau pe Mitropolitul Antonie Plămădeală - "Cotidianul" și "România liberă". Deci, este un act de demisie, cum am spus, numai 11 persoane s-au reținut de la vot, este un act de lăsturiș, cum spunea Noica, în contextul neplăcut al cuvîntului. Oricum, este o realitate, și Sinodul și Adunarea Națională Bisericească au arătat că sînt de nivelul P.S. Nifon și P.S. Nifon de nivelul lor. Deci, este o restaurare după principiul vaselor comunicante, care urmează în Biserică. O problemă, însă, mai spinoasă este încercarea Episcopiei de Brașov, pentru că varianta care a presupus-o riscă un conflict între maghiari și noi.

Antologic, în felul său, P.S. Nifon Mihăiță rămîne prin interviul pe care l-a dat Agenției France Press, în 1981, în care a spus că demolarea bisericilor și mănăstirilor din București prezintă și o față mai optimistă. Textul a fost publicat în Telegraful Român în 1988. Într-un album publicat în 1988 și intitulat "Biserica Ortodoxă Română", P.S. Nifon se ocupa tocmai de translarea de biserici.

Dacă ne amintim că altarul oricărei biserici este un loc sfînt, pentru că el reprezintă mormîntul Mîntuitorului, dimensiunea acestei declarații n-are rost să o mai comentez. Altarul este imuabil. (A consemnat Dorin POPA)

Din scrisorile, telefoanele și audiențele zilei

■ Dacă mint și fețele bisericești, eu - una - mi-am pierdut încrederea și în biserică

D-na Ortansa Pascu, str. Ștefan cel Mare și Sfînt nr. 14, sc. D, et. 3 (mansardă - pod). "Locuiesc într-un spațiu al Mitropoliei, cu contract și plata la zi a chiriei, defunctul meu soț lucrînd peste 30 de ani în contabilitate la Mitropolie. Acum, eu, bolnavă, la cei 74 de ani, sînt somată să părăsesc locuința de către Mitropolie care a cerut Ordonanță Prezidențială - termenele de judecată fiind foarte scurte. În cererea de acțiune în judecată preoții spun numai minciuni: că am refuzat o garsonieră în Șos. Nicolina, bl. 1005 B, parter, ap. 1, dar eu am cerere la Mitropolie înregistrată la nr. 3731 din 12 august 1993 - urmare a unei audiențe la primar care a pus rezoluția "să se repartizeze o garsonieră de către Mitropolie, din cele date de noi", dar nu mi s-a răspuns; se afirmă că blocul în care locuiesc de 30 de ani este compus din apartamente de serviciu, dar nu toate familiile care locuiesc aici sînt somate în vederea evacuării, deși nu-s funcționari ai Mitropoliei.

Față de aceste minciuni ale fețelor bisericești, mi-am pierdut încrederea în Biserica Ortodoxă care una propovăduiește și alta face - aruncînd oamenii în stradă, folosindu-se de minciună.

Din cauza lor - a preoților - mi-am cheltuit și puținii bani pe care-i aveam strînși de-a lungul anilor cu mare efort, pentru o înmormîntare creștinească. Am plătit 60.000 lei la Baroul de avocați să mă apere în litigiul pe care mi l-a creat Biserica în care am crezut și la care a fost funcționar soțul meu o viață de om. Dar mă va apăra avocatul?"

■ Răspunde Liviu Munteanu de la firma NON-STOP

Dl. Liviu Munteanu, patronul firmei S.C. NON-STOP S.R.L. (FAST-FOOD), face următoarele precizări referitoare la articolul "Ion Olteanu a băgat în sperieți angajații hotelului Moldova", publicat de "Monitorul" la 14 ianuarie 1994. "Ion Olteanu nu este angajatul firmei S.C. NON-STOP S.R.L., iar cînd a luat cîinele din unitate patronul nu era prezent, deci nu poate răspunde pentru faptele respectivului. Nu a existat nici o discuție cu dl. Pavel Zaharia în care Liviu Munteanu să-i fi cerut să nu facă cunoscut incidentul ziarului «Monitorul»".

■ Comuna conduce Prefectura

D-na Virginia Roșca, Iași: sensibilizată de articolele din "Monitorul" referitoare la "afacerea agronomilor", ne sensibilizează și face proba "inocenței" juriștilor și a agronomilor de la nivelul Prefecturii și a instituțiilor sale. Comisia Județeană, condusă de prefect, potrivit Legii 18/1991 "asigură îndrumarea și controlul comisiilor comunale". Adresa trimisă de prefect primăriilor, în luna iunie 1992, glăsuiește: "Primarii și comisiile comunale au obligația să verifice legalitatea și temeinicia hotărîrilor date de comisia județeană... și să propună măsuri disciplinare, inclusiv desfacerea contractului de muncă a celor vinovați, în cazul în care se constată ilegalități". În cazul cu "afacerea agronomilor" de la Iași rămînem în așteptarea primelor măsuri ale primarului Constantin Simirad de sancționare a vinovaților Dan Gâlea, Constantin Dascălu și Neculai Pepelea de la Prefectura județului Iași. Și, totuși, în condițiile în care juriști atestați, cu vechi state de servicii și experiență, pot redacta asemenea perle, de ce să nu-i credem pe demnitari - d-nii Gâlea, Dascălu și Pepelea - că au făcut doar o încercare a pulsului legii? Merge-merge! Nu, scuzați-ne. Noi n-am făcut cerere! **(Ion N. OPREA)**

Ieri, în cadrul Consiliului de Administrație,

Oficiul Județean pentru Tineret și Sport Iași a hotărît interzicerea accesului echipelor datornice în incinta bazelor sportive

■ *H.C. Aura, prima pe această listă*

Ieri, 17 ianuarie, în urma unei ședințe extraordinare a Consiliului de Administrație a O.J.T.S. Iași, s-a hotărît sancționarea debitorilor prin neprimirea acestora în incinta bazelor sportive, administrate de O.J.T.S. Iași, prilej cu care s-a organizat și o conferință de presă. Pentru început, dl. Dan Pavelescu (director O.J.T.S.) a prezentat cîteva aspecte legate de vizita la Iași a ministrului Tineretului și Sportului, dl. Alexandru Mironov, după care a făcut referiri la "Stelele sportului ieșean" și la "Trofeul Iașului" la handbal feminin, ambele acțiuni organizate de O.J.T.S. Iași, cu sprijinul unor sponsori și societăți comerciale locale. Apoi, dl. Gh. Cumpănă, contabilul șef al Oficiului anterior menționat, a prezentat bilanțul contabil al anului recent încheiat, precum și principalii datornici pe anul 1993.

"Ministrul Tineretului și Sportului, dl. Mironov, și dl. Alexandru Lăzărescu, directorul Direcției Tehnice din cadrul M.T.S., au apreciat drept bună activitatea sportivă în cadrul județului nostru, dl. Lăzărescu vizitînd toate bazele sportive din orașul Iași. De asemenea, le-am prezentat strategia aplicată în ce privește sportul ieșean care din păcate nu a dat roade și în cazul handbaliștilor Marius Ionescu și Alina Bidirel, care au plecat la alte echipe, o vină în aceste «evadări» purtînd și conducătorii celor două unități sportive, L.P.S. și H.C. Aura", a declarat dl. Dan Pavelescu, adăugînd că același lucru s-ar fi putut întîmpla și cu sabrerul Alin Lupeică (C.S.M. Iași), a cărui doleanță a fost rezolvată în extremis de către Primărie. În legătură cu festivitatea de decernare a premiilor celor mai buni sportivi ai anului 1993, directorul O.J.T.S. Iași a menționat că spectacolul a fost o reușită, exceptînd unele inerente stîngăcii legate de organizare. "Fapt îmbucurător, de această dată au fost prezenți și reprezentanții Primăriei, Prefecturii și Consiliului Județean." Menționînd că O.J.T.S. este o unitate bugetară non-profit, dl. Pavelescu a ținut să mai sublinieze faptul că necesarul cheltuielilor pe anul 1993 a fost acoperit doar în proporție de 45% de M.T.S., restul provenind din venituri proprii realizate din diverse acțiuni adiacente sportului. Cît privește competiția handbalistică "Trofeul Iașului", aceasta a fost organizată pentru a ajuta H.C. Aura în tentativa de calificare în semifinalele Cupei E.H.F. În același context se poate înscrie și ajutorul material (24.000 lei) acordat fiecărei jucătoare, întrucît handbalistele nu mai primiseră salariu de la firma Aura din luna noiembrie.

În continuare, dl. Gh. Cumpănă, comparînd prețurile la energie electrică, termică, apă, precum și indexările salariilor între lunile ianuarie și decembrie ale anului1993, a estimat faptul că M.T.S. nu a luat în calcul aceste scumpiri cînd a stabilit bugetul acordat O.J.T.S. Iași.

"Am sprijinit în anii 1992 și 1993 (pînă la 1 noiembrie) unele unități sportive cu activitate la nivelul copiilor și juniorilor (L.P.S., C.S.S. Unirea, C.S.M., C.S. Politehnica, Polynx) prin reducerea chiriei cu 30% (M.T.S. permițînd acest lucru pînă în proporție de 50%), suportînd și cheltuielile de deplasare și concurs ale unor echipe cu situație financiară precară." Tot dl. Cumpănă ne-a prezentat lista cu debitorii, suma totală a datoriilor față de O.J.T.S. ridicîndu-se la 14 milioane lei. Principalii restanțieri sînt: H.C. Aura - 1.478.340 lei; Clubul Politehnica - 2.484.848 lei; Iașitex - 1.146.502 lei și alte grupări sportive rău-platnice care pînă la achitarea sumelor restante nu mai au acces la bazele administrate de O.J.T.S.

Întrebat dacă această sancțiune vizează inclusiv partida echipei H.C. Aura, din Cupa E.H.F., cu Dijon, dl. Pavelescu a răspuns că nu vor exista nici un fel de excepții.

În încheiere, vă prezentăm sponsorii care au contribuit la buna desfășurare a celor două acțiuni sportive organizate de O.J.T.S. Iași: National Protguard, Magic Garden, S.C. Juventus, Fix Company, Moldova Universal S.A., Damiro, Coca Cola, Elvira S.R.L., Damis S.R.L., Universal L.D., Internațional Tricotex Tg. Neamț, Silvana S.R.L., S.C.T. Moldova - Hotel Unirea, Lynx, Lynx Com, Nutrimold, Joly, Sport Fan Club, Agromixt, Primărie, Prefectură. (**George ANGHEL, Leonard CĂNĂNĂU**)

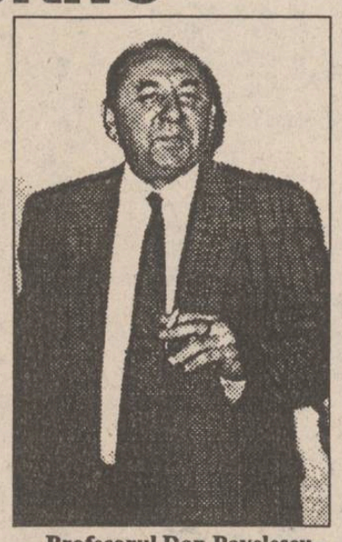

Profesorul Dan Pavelescu - un director intransigent

Suflet de microbist

Ieșirea din tunel

Timp de o săptămînă, un chenar apărut în pagina de sport a "Monitorului" promitea (și promisiunea rămîne în picioare) un premiu pentru echipa de handbal Aura Iași în cazul calificării în semifinalele Cupei E.H.F., invitînd în același timp alți eventuali sponsori să urmeze acest exemplu. Multă vreme mi-a fost teamă că acest îndemn va rămîne un simplu strigăt într-un deșert de indiferență.

M-am bucurat atunci cînd, victimă a unei informații false, am putut publica știrea despre o sponsorizare venită din partea RENEL. A doua zi am avut parte de un "Drept la replică" de o pagină și jumătate, în care directorul instituției amintite tuna și fulgera: tăierea capului subsemnatului n-a fost cerută doar pentru simplul motiv al dispariției călăilor. Am fost mîhnit să constat o atitudine de tipul "nu pot să fac", menită în fond să mascheze adevăratul "nu vreau să fac". O clipă am fost chiar tentat să discut omenește cu domnul Ioan Tărăboanță și să-l întreb dacă, personal, consideră normal faptul ca o femeie de serviciu dintr-o instituție să cîștige mai mult decît un sportiv profesionist. Sau decît un asistent universitar; asta fiind, însă, o altă față a lucrurilor. Pînă la urmă, m-am liniștit: eu eram doar un gazetar ce nu verificase o informație. Iar pentru domnul director al RENEL există, sînt convins, probleme mult mai importante decît sportul ieșean. Premiul Aurei rămînea la 100.000 lei.

Iată însă că, duminică dimineață, domnul Ioan Raicu a anunțat că va premia echipa Aura cu 1.000.000 de lei, în caz de calificare! Poate că domnul Raicu nici nu avea nevoie de exemplul ziarului nostru, el numărîndu-se în mod constant printre sponsorii diverselor competiții găzduite la Iași. Și nu doar patronii au hotărît să facă un gest pentru sport, pentru că, iată, Primăria municipiului a hotărît să-i acorde lui Alin Lupeică, în mod evident cel mai bun sportiv al Iașului în ultimii ani, o garsonieră în Centrul civic. Să nu uităm că imaginea unui oraș este conturată și prin efortul sportivilor lui, un efort care trebuie recunoscut și răsplătit ca atare.

Toate acțiunile despre care am amintit în rîndurile de față reprezintă, puse cap la cap, un început. Tunelul mediocrității este încă lung, dar veni-va poate ziua în care sportivii Iașului vor fi, așa cum merită, mîndria urbei, și nu vor mai fi nevoiți să-și caute împlinirile la Bacău, Piatra Neamț, Constanța, Galați sau Rîmnicu-Vîlcea! (**Eugen FLORESCU**)

Urmînd exemplul cotidianului MONITORUL, firma R.C. STAR (patron dl. Ioan Raicu) a hotărît să ofere un premiu în valoare de 1.000.000 lei echipei feminine de handbal H.C. AURA Iași, în cazul calificării în semifinalele Cupei E.H.F.

Vă reamintim că MONITORUL premiază această performanță cu suma de 100.000 lei.

Alți eventuali sponsori interesați de această inițiativă sînt invitați să ne contacteze.

AU PĂRĂSIT ARENELE SPORTIVE ÎN 1993

Stephen Roche

micul lăptar devenit campion

Stephen Roche, născut la 28 noiembrie 1959, la Dublin.

Palmares: Învingător în Turul Franței (1987), Turul Italiei (1987), Turul Normandiei ('83, '84, '87), Criteriul Internațional ('85, '91), Paris - Nisa ('81), M.P. al Walloniei ('83), Turul Valenciei ('87), Turul Țării Bascilor ('89), "Săptămîna Catalană" ('91); Campion național la Villach (Austria) în 1987; Laureat "Super Prestige Pernod" în 1987.

Stephen Roche, pe vremea cînd se afla în fruntea plutonului

Pentru Stephen Roche, data de 12 februarie 1980 este istorică. Ea coincide cu plecarea sa spre Franța pentru a face numai ciclism. Părinții, obișnuiți cu plecările sale pentru curse numai în weekend-uri, au fost luați total prin surprindere, anunțați doar cu o zi înainte. Rugămințile mamei, frazele pesimiste ale tatălui, faptul că nu știe o boabă de franceză, n-au putut schimba decizia lui Stephen. Patronul și colegii de la fabrica de lactate, unde era angajat, i-au pregătit, în schimb, o surpriză: o primă de 10.000 FF. Roche nu va uita toată viața acest gest.

Pe aeroportul "Charles De Gaulle" nu este așteptat de nimeni și, în acea seară, pentru a face economii, doarme în holul clădirii din rue de Seine nr. 6, unde este sediul clubului ACBB. După încheierea formalităților, Roche intră în această grupare de amatori, dar primele contacte sînt la fel de reci ca și primirea. "Eram împreună cu trei francezi și un sîrb. Eu alergam cel mai bine, dar eram singurul care nu cîștiga bani. Șeful, Mickey Wiegant, îmi tot repeta să am răbdare, pentru că mai tîrziu va veni și rîndul meu." Stephen începe să ducă dorul atmosferei curselor de la Dublin, a ambianței din familie cu căldura mesei de seară, dar nu poate renunța. Mîndria nu-l lasă. Înaintea plecării, ziarele din Dublin scriau: "Roche pleacă în Franța pentru a face «Turul» Turnului Eiffel".

Conștient că trebuie să demonstreze cît mai repede, termină al doilea în "Route de France" și cîștigă Paris-Roubaix. Contractul profesionist este gata. Echipa care-l angajează este celebra "Peugeot", condusă de legendarul Maurice de Muer. Primele contacte - la fel de dure. Pentru primele discuții și eventualul acord, Roche se deplasează la sediul echipei (la Seillans) în mașina prietenului său, scoțianul Robert Millar, deja profesionist cunoscut. "Cînd am ajuns, Maurice De Muer era într-o partidă de cărți. L-a salutat pe Bob (Millar) și, arătîndu-mă cu degetul, i-a spus: "Șoferul tău poate pleca, dacă vrea." Millar i-a explicat că eu sînt Roche, iar De Muer, fără să-și ridice ochii, a întrebat: "Cine, Roche? Cu alea 10 zile în plus, se mai crede la amatori!" Cu Maurice, un ciclist chiar foarte bun, nu putea comanda, nici măcar comenta. Asta era forța lui, care devenea forța echipei.

Șansa lui Stephen a fost de a cîștiga, chiar la debut, Turul Corsicii și clasica Paris - Nisa. De-acum nu va mai pleca ochii în fața unor Hinault, De Vlaemink sau Moser. "N-am putut niciodată să admir pe cineva în particular. Pentru mine, referința nr. 1 era uzina, echipa".

Presa franceză nu a privit niciodată cu ochi buni cicliștii străini veniți în echipe franceze. Datorită presei, Roche va cîștiga abia după patru ani procesul dublului contract Peugeot - La Redoute. Între timp, este operat de două ori la genunchiul stîng, La Redoute dispare ca echipă și Roche apare în Italia, la Carrera, unde este considerat "secundantul ideal" pentru Visentini. Această alegere se va transforma în dramă, în timpul Turului Italici 1987, chiar anul său glorios.

Astăzi, nici "figurile" lui Visentini, nici piedicile, nici polițiștii care fac gardă în fața camerei sale de hotel, nu sînt amintirile cele mai șocante.

Imaginea care revine este cea a soției, pierdută în mulțime, la Como, năucită, speriată de spectacolul ce-l are sub ochi. Fanii împătimiți ai lui Visentini îi înjură soțul, încercînd să-l lovească. "Mi-a fost frică pentru ea, pentru mine. Eram doborît fizic. Dar asta mi-a dat forța, a doua zi, la înălțime, la Pila, să sosesc al doilea și să-l fac K.O. pe Visentini!"

A fost anul de grație Roche! Turul Italiei, Turul Franței, Campionatul Mondial, "Super Prestige Pernod", ce-și poate dori mai mult un ciclist?

Divorțul de Carrera era iminent și ceea ce a urmat, la echipele Fagor, Histor și Tonton Tapis, a fost încercarea menținerii la cel mai înalt nivel. În mare parte, reușită. Iar revenirea la Carrera, în 1992, a avut semnificația încercării unei retrageri reușite, după numeroase accidentări, care i-au pus spatele "în pioneze". Și a fost din nou o reușită, pentru că o etapă în Turul Franței nu este la îndemîna oricui! Etapa "La Bourboule" va rămîne o adevărată operă de artă, prin curaj și inteligență. "Nu mai aveam picioarele, dar era ambiția, dorința". Medicul său, Grazzi, avea să declare: "196 pulsații/minut, așa ceva n-am văzut la Stephen de multă vreme!!

Alături de Sean Kelly, Roche a adus Irlanda la întîlnirile cu marile națiuni ale ciclismului mondial. (**G. ANGHEL**)

Telex internațional

■ *Cornel Gheorghe în elita patinatorilor europeni*

Patinatorul român Cornel Gheorghe a reușit un excelent loc 5 la Copenhaga, în calificările pentru Campionatul European de săptămîna viitoare. Evoluînd în grupa B, Cornel a primit din partea arbitrilor coeficientul 5,0. De remarcat că primii patru clasați sînt nume de prime mărime în patinajul artistic mondial: Phillippe Candeloro (Franța) - 1,0; Viktor Petrenko (Ucraina) - 2,0; Alexei Urmanov (Ucraina) - 3,0 și Oleg Tataurov (Rusia) - 4,0. Grupa A a fost cîștigată de ucraineanul Viaceslav Zagorodniuk - 1,0, urmat de un alt ucrainean, Dmitrie Dimitrenko - 2,0 și de danezul Michael Tyllesen - 3,0. Primii 12 din fiecare grupă au obținut calificarea pentru Campionatul European.

■ *Anita Wachter pregătește olimpiada*

Australiana Anita Wachter a triumfat în proba de slalom uriaș desfășurată la Cortina D'Ampezzo (Italia), în duelul cu Deborah Compagnoni. Anita Wachter conduce în clasamentul general cu 2:39,80, urmată la o secundă și 27 sutimi de italiancă. Ea a schiat foarte bine în ambele manșe, marcînd al treilea succes al sezonului în această probă. Schioara suedeză Anita Wilberg a terminat a șasea, dar conduce în clasamentul general cu 805 p, urmată de Wachter cu 794 de puncte și de elvețianca Vrenl Schneider cu 743 puncte.

■ *Miami - singura învingătoare în deplasare*

Rezultatele înregistrate în campionatul nord-american profesionist de baschet N.B.A: New York - Detroit 97-88; Washington - Clippers 118-109; Cleveland - Philadelphia 110-67; Indiana - Atlanta 94-91; Chicago - Houston 82-76; San Antonio - Dallas 104-87; Orlando - Milwaukee 113-105; Seatle - Miami 97-105; Phoenix - Sacramento 119-103. (**Mediafax**)

Dispută acerbă sub panou în partida Washington Bullets - Los Angeles Clippers (118 - 109)

Retrospectiva Jocurilor Olimpice de iarnă

Ediția a II-a - St. Moritz 1928

■ *Sonja Henie - zîna gheții își inaugurează supremația*

Succesul înregistrat de prima ediție a J.O. de iarnă (Chamonix 1924) nu i-a lăsat nepăsători nici pe conducătorii Comitetelor Naționale Olimpice și nici pe organizatorii elvețieni. Localitatea montană St. Moritz s-a dovedit o gazdă excelentă pentru cei peste 350 de sportivi prezenți la start (a se remarca creșterea importantă a numărului de competitori față de 1924), cît și pentru numeroșii spectatori care au ținut să asiste la întrecerile olimpice. O ediție dominată - cum era și normal - de sportivii nordici, dar la care trebuie să consemnăm și prima participare românească la Olimpiada Albă. Despre ea, însă, ceva mai jos...

■ **Fișa ediției:** Data desfășurării - 11-19 februarie ■ Țări participante - 25 ■ Sportivi participanți - 495 (446 bărbați, 47 femei) ■ Sporturi în program - 5 cu 14 probe ■ Țări medaliate - 12 (6 cu aur) ■ Țări care au punctat - 14 ■ Spectatori - 45.000.

■ **Palmares.** Norvegienii au dominat din nou probele de schi (8 medalii din 12), cu excepția probei de fond 50 km, în care vecinii lor, suedezii, au ocupat primele 3 locuri. Finlandezii au rămas tari pe poziții la patinaj viteză (4 medalii - două de aur), specialitatea casei. S.U.A. au dominat probele de bob și sanie, iar Canada, bineînțeles, hocheiul.

■ **Eroii ediției.** Patinatorul finlandez C. Thunberg (deținătorul a 5 medalii de aur la ediția precedentă a J.O.) a mai cîștigat încă două titluri olimpice: 500 și 1500 m. Cel mai bun schior a fost norvegianul Johan Grottumsbraten, care a obținut medaliile de aur în probele de fond 18 km și combinată nordică. La patinaj artistic, suedezul G. Grofstrom a cucerit cel de-al treilea titlu olimpic din palmaresul său.

■ **Participarea românească.** România a participat, prin eforturile personale ale sportivilor, la probele de bob și patrulă militară (demonstrativă). La bob - 4 persoane, am ocupat locurile 7 și 19 din 23 de echipaje, în timp ce patrula s-a clasat pe penultimul loc (8). La întoarcerea în țară s-a explicat că unul dintre ostași și comandantul patrulei... sufereau de rău de înălțime.

■ **Fapt divers.** Odată cu J.O. de la St. Moritz începe domnia celebrei norvegiene Sonja Henie la patinaj artistic. Ea cucerește acum primul titlu olimpic (la 16 ani!) și nu va mai ceda supremația mondială pînă în 1935, cînd va trece la profesionism, dedicîndu-se filmului. ■ Prima medalie pentru țările din centrul și estul Europei la J.O. de iarnă este obținută de schiorul cehoslovac Rudolf Burkert, care ocupă III la sărituri la trambulină ■ Proba de 10.000 m la patinaj viteză a fost anulată, după startul primilor 3 concurenți, din cauza abundenței zăpezii. Medaliile nu au mai fost decernate... (**Ion C. TEODOR**)

CARNETUL ZILEI

18 ianuarie 1994

✝ Sf. Ierarhi Atanasie și Chiril

VREMEA

-4° — 4°C

Vremea va fi relativ caldă pentru această perioadă, deși temperatura aerului va scădea ușor. Cerul, mai mult noros la început, se va degaja apoi treptat. Pe alocuri mai sînt posibile precipitații slabe mixte. Vîntul va sufla slab și va predomina din sectorul nord-vestic. Valorile maxime vor oscila între 1 și 4 grade iar cele minime între -4 și 0 grade. Izolat, condiții de formare a poleiului. (Gheorghe CANACHE - Centrul de Prevedere a Vremii Bacău)

TV BUCUREȘTI

TV 1 7,00 TVM ● Telematinal ● 10,00 Actualități ● 10,05 Calendar ● 10,30 Limbi străine ● franceză ● 11,00 Video-lexicon ● 11,30 Lumină din lumină ● 12,30 1001 audiții ● 13,00 Desene animate ● 14,00 Actualități ● 14,10 TVR Iași ● 15,00 TVR Cluj-Napoca ● 16,00 Arte vizuale ● 16,25 Povestea vorbei ● 16,45 Actualități ● 17,00 Convietuiri ● 18,00 Pariați pe campion! ● 18,30 Tele-discul muzicii populare ● 19,00 Cultura în lume ● 19,30 Desene animate ● 20,00 Actualități ● 20,45 Ce-i de făcut? ● 21,15 Teatru TV: Dimineață pierdută - ultima parte ● 23,15 Studioul muzicii ușoare ● 23,40 Actualități ● 0,00 Insomniile românului.

TV 2 14,00 Actualități ● 14,10 Colores ● 15,05 Jazz magazin ● 16,00 TVE Internacional ● 16,30 Film serial: Și bogații plîng (29) ● 17,00 Magazin economic ● 19,00 Film serial: TECX - ultimul episod ● 20,00 ZDF ● 20,30 Desene animate ● 21,00 TVM ● Mesager ● 21,30 Limbi străine (franceză) 3 22,00 TV5 Europe ● 22,30 Credo.

TV SATELIT

RTL

7,00 Magazin matinal și seriale ● 12,00 Prețul e fierbinte (cs) ● 12,30 Duelul familiilor (cs) ● 13,30 Springfield Story (s) ● 14,20 Califomia Clan (s) ● 15,10 Vremea dorinței (s) ● 16,00 Ilona Christen (talkshow) ● 17,00 Hans Meiser (talkshow) ● 18,00 Cine e șeful aici? (s.co) ● 18,30 O afacere de familie (s) ● 19,00 Paradise Beach (s) ● 20,10 Exploziv - magazin ● 20,40 Vremuri bune, vremuri rele (s.co) ● 21,15 Colombo (f.p.) ● 23,10 Quincy (s) ● 0,05 Crima e pasiunea ei (s.p.) "Știința de vînzare" ● 0,10 Gottschalk show ● 1,30 Noaptea! (ancheta) ● 2,00 Tenis: Australian Open (d).

PRO 7

6,50 Seriale și d.a. ● 9,35 O agentă inimoasă (s.p.): "Dublura atacă" ● 11,30 O mie de mile de praf (s.w.) ● 13,00 Bill Cosby Show (r) ● 13,30 Sirene (f/r) ● 15,30 Fulgerul pe roți (s.a.) ● 16,25 Mr. Belvedere (s.co) ● 16,55 Visez la Jeannie (s.co) ● 17,30 Desene animate (s) ● 18,55 Ferris Bueller (s.co) ● 19,25 Albumul de familie (s.co) ● 19,55 Roseanne (s.co) ● 20,25 Bill Cosby Show (s.co) ● 21,15 Raliul Gumball (co. SUA '76) ● 23,30 Reporterii: magazin de investigații ● 0,20 Entitatea (f. SF. SUA 1982) ● 2,40 Matlock (s.p/r) ● 3,45 Febra vînătorii (f/r).

Eurosport

9,30 Aerobio ● 10,00 Schi alpin ● 11,30 Schi alpin ● 12,30 Schi. C.M. la sărituri ● 13,30 Schi alpin ● 15,00 Tenis ● 17,00 Schi alpin - masculin ● 17,30 Fotbal american ● 19,00 Fotbal. Eurogoluri ● 20,00 Patinaj artistic ● 23,30 Schi alpin - C.M. masculin ● 0,00 Biliard artistic.

Super Channel

6,30 Studio Brokaw ● 8,30 Lumea afacerilor ● 10,00 Comerț TV ● 13,00 Afaceri la zi ● 13,30 La vest de Moscova - em. informativă din Europa de Est ● 14,00 Azi - reportaje ● 15,30 Roata banilor ● 19,00 Azi - reportaje ● 20,30 În direct cu Clive Pearse ● 21,00 Arhiva documentarelor ● 23,00 Știri ● 0,00 Show-ul serii, cu Jay Leno ● 1,00 Personal, show cu VIP-uri ● 1,30 Emisiune informativă de noapte ● 2,30 Dante (s) ● 3,00 Emisiune de știri și divertisment în limba chineză ● 5,00 Film clasic.

MTV

8,00 Matinal ● 11,00 VJ Ingo ● 13,00 Pulsul modei ● 14,00 Mari hituri ● VJ Simone ● 17,30 Cola Report ● 17,45 Noutăți cinematografice ● 18,15 3 din 1 ● 18,30 Topul telespectatorilor ● 19,00 Muzică soul și reggae ● 19,30 Muzică non-stop ● 21,00 Rockumentar LL Coll ● 21,30 Unplugged ● 22,30 Beavis & Butt-head (d.a.) ● 23,00 Mari hituri ● 0,00 Coca Cola Report ● 0,15 Noutăți cinematografice ● 0,45 3 din 1 - trei videoclipuri ale unei formații ● 1,00 Topul UK.

SAT 1

7,00 Bună dimineața cu sport ● 12,20 Umbrele pasiunii (s) ● 14,00 Love Boat (s) ● 15,00 Vecinii (s) ● 15,30 Alf (s): "La mașina mea!" ● 16,05 Bonanza (s.w.) ● 17,00 Star Trek (s.SF): "Dragostea de mamă" ● 18,00 De 5 x 5 (cs) ● 19,00 Totul sau nimic (cs) ● 20,00 Știri, sport, meteo ● 20,30 Roata norocului (cs) ● 21,15 Parada șlagărelor ● 22,10 Riscurile din preajmă (mag.) ● 22,55 Ulrich Meyer show ● 0,00 Spiegel TV - reportaje ● 0,35 Imagini incomode ● 1,05 Taurii din Dallas (f. SUA 1979) ● 3,05 Star Trek (s/r) ● 3,55 Reluări.

Canale 5

7,30 Prima pagină - știri ● 10,00 Show-ul lui M. Costanzo (r) ● 13,00 Forum - dezbatere în studio ● 14,00 TG5- știri ● 14,25 Cotidiene cu Vittorio Sgarbi ● 14,40 Va fi adevărat? (cs) ● 16,00 Agenția matrimonială ● 17,00 Bim Bum Bam (d.a.) ● 19,02 OK! (cs) ● 20,00 Roata norocului (cs) ● 21,00 TG5 ● 21,25 Circulă zvonul (show) ● 21,40 Film ● 23,40 Față și revers (magazin) ● 0,15 Show-ul lui M. Costanzo ● 2,30 Cotidiene (r) ● 2,45 Circulă zvonul (r) ● 3,00 TG5 ● 3,30 Zanzibar (r).

RADIO NORD-EST (72,44 MHZ)

0,00-24,00 Emisie de probă

RTV EUROPA NOVA

6,00-24,00 6,00 Deschiderea programului ● 6,30 Matinal Europa Nova ● 8,45 Avanpremieră ● 11,05 Replay ● 12,00 Observator ● 12,10 Dedicații muzicale ● 13,00 De la ... A la Z ● 15,40 100% Comercial ● 16,00 Avanpremieră ● 16,10 Lăsați pe noi! ● 17,00 Lumea azi ● 19,00 Revista presei centrale ● 20,00 Jazz Nights ● 21,00 Music Collection. Buletinele de știri (Infonova) vor fi difuzate din oră în oră, între 6,30-11,30 și 15,30-20,30.

● TV 17,00 Deschiderea programului ● 17,05 Euromusic ● 17,20 Ore britanice ● 17,20 Quiz Questions ● 17,35 Curs de limba engleză: «Look Alive» (ultima parte) ● 17,45 Sinead O'Connor ● 18,00 Profil britanic: «Descoperind Anglia» (III) ● 18,15 Magic Queen (9) ● 18,35 Cărți rare englezești în bibliotecile ieșene («The Garden of Kama») ● 18,40 Desene animate: «Albă ca zăpada» (III) ● 19,00 Infonova ● 19,30 «Limba ce-o vorbim» - «Limba de lemn» - Cerc. șt. dr. Stelian Dumistrăcel și invitații săi ● 20,00 Videoclip 1994 ● 20,30 Reporter Europa Nova ● 20,50 Ecranizări:«Liftul» (Regia: Robert Altman; cu John Travolta și Tom Conti) ● 21,50 «Pagini de balet clasic» - «Frumoasa din pădurea adormită» (Actul I, actul al II-lea) ● 23,10 Închiderea programului.

RADIO IAȘI

6,00 Diminețile noastre ● 9,00 Știri ● 9,05 Radiosfera ● 13,00 Radiojurnal București ● 13,20 Galaxia rock - reluare ● 14.00 Întîlniri pe unde medii ● 16,00 Radiojurnal 16,10 Radiograme ● 18,00 Știri ● 18,05 Corespondența radio - muzică ușoară ● 18,30 Corespondența radio - muzică populară ● 19,00 Știrile serii - meteo ● 19,10 Program de la Deutsche Welle 19,40 Teatru scurt 20,00 Valsuri și tangouri ● 20,30 Pagini muzicale celebre21,00 Evenimentele zilei ● 21,20 Jazz în comentariu și sunet

TEATRUL NAȚIONAL

Teatrul național "V. Alecsandri" din Iași prezintă la ora 19.00 spectacolul cu piesa "Proștii sub clar de lună" de Teodor Mazilu. Regia: Ovidiu Lazăr, scenografia: Nicolae Ularu

OPERA ROMÂNĂ

Opera Română din Iași prezintă, la ora 14,00, vodevilul într-un act "Harță răzășul" . În distribuție: Tudor Florența, Elena Roșca, Melania Herdeanu, Mihai Axinte, Alexandru Petrescu. Regia artistică: Mihai Zaborilă, scenografia: Constantin Nicoleanu

SPITALE DE GARDĂ

Spitalul "Sf. Spiridon" (Tel 142730) clinica II medicală,clinica II chirurgie, Maternitatea "Cuza Vodă" (tel. 143320)

FARMACII DE GARDĂ

Farmacia nr. 2 Piața Unirii

CINEMATOGRAFE

● **Cinematograful "Victoria"** (telefon: 112502); 14-20.I.1994 - orele: 9; 11; 13; 15;17; 19: **"Fără scăpare"**. Producție S.U.A., 1993. Thriller cu Jean Claude Van Damme. Premieră

● **Cinematograful "Republica"** (Telefon: 114327); 14-20.I.1994 - orele: 9; 11; 13; 15; 17; 19: **"American Ninja 5"**. Producție S.U.A. 1993. Film de aventuri cu demonstrații de arte marțiale Premieră.

● **Cinematograful "Copou"** (Telefon: 145738), 7-13.I.1994 - orele: 9; 11; 13; 15; 17: **"Scara lui Jacob"**. Producție S.U.A., 1991. Thriller psihologic de Adrian Lyne

14-17.I.1994, ora 19 **"Inimă înghețată"** Dramă sentimentală cu Daniel Auteuil și Emmanuelle Beart. Premieră. 18-20.I. 1994 Trei filme în versiune originală oferite de centrul Cultural francez, în premieră absolută: 18.I.1994 **"Coup de foudre"** Regia: Dino Kuzys (1982) 19.I. 1994 **"Max et Jeremie"**. Regia C. Devers (1992) 20.I.1994 **"Frankenstein '90"** Regia: Jessua Alain (1984)

● **Cinematograful "Dacia"** (Telefon: 164740) 14-20.I.1994 - orele: 9; 11; 13; 15; 17; 19: **"Formidabilul 2"**. Producție S.U.A., 1993. Parodie.

● **Cinematograful "Tineretului"** (Telefon: 117178); 14-20.I.1994 - orele: 9; 11; 13; 15; 17; 19; **"Ultimul mohican"**. Producție S.U.A., 1993. Film de aventuri

CURSUL VALUTAR

valabil pentru ziua de 18.01.1994

Cursul de referință stabilit pentru principalele valute în urma licitației de la BNR, valabil pentru astăzi este de:

1400,00 lei/USD
2090,55 lei/GBP
235,33 lei/FRF
798,52 lei/DEM

CURSUL DE SCHIMB AL PRINCIPALELOR VALUTE

VALABIL PENTRU DATA DE 17-01-1994

Casele de schimb valutar	DOLAR			MARCA		
	CUMPĂRARE	VÎNZARE	COMISION	CUMPĂRARE	VÎNZARE	COMISION
BANCA AGRICOLĂ - Telefon 146177	1668	1751	3%	938	982	3%
BCR - Telefon 147260	1667	1750	0%	963	1009	0%
BRD - Telefon 142837	1668	1743	1%	948	993	1%
BRCE - Telefon 117518	1665	1727,25	2%	940,89	987,45	2%
BANKCOOP - Telefon 112566	1800	1890	2%	1000	1050	5%
BANCPOST - Telefon 194227	1700	1775	5%	900	1025	15%
BANCA DACIA FELIX - Telefon 142526	1750	1800	10%	1000	1050	10%

MICA PUBLICITATE

CASE, TERENURI

● Vînd (schimb cu o garsonieră, plus rest plată, negociabil) 1.200 m.p. teren construibil, situat în Șos. Bîrnova nr. 112. Relații la telefon 164248, după ora 20,00.

● Vînd teren cca. 5000 mp, str. Trei Fîntîni, lîngă serele Vlădiceni, casă în construcție. Tel. 177563.

VÎNZARI

● Vînd var, str. Trei Fîntîni, Șos. Bucium, Tomești. (201)

SCHIMBURI

● Schimb garsonieră confort II, cu gaze, cu similar Suceava. Tel. 158680. (275)

● Schimb apartament 3 camere, zona Minerva, (balcon închis, telefon) cu două garsoniere. Tel. 163174.

● Schimb apartament 4 camere, decomandat, et. III, două balcoane, două băi, în zona bulevardul Independenței, proprietate personală, cu apartament 3 camere, confort I, proprietate personală, et. 1, 2, 3, zonele Gară, Autogară, Păcurari - plus diferență negociabilă lei sau valută. Tel. 161098. (258)

LOCURI DE MUNCA

S.C. CONSTRUCȚII HIDROTEHNICE IAȘI S.A.

angajează prin concurs

tehnician normator

pentru Șantierul Pașcani

Relații suplimentare la telefon 098/145150 sau la sediul societății din Str. Toma Cozma nr. 13, Iași.

● S.C. IULIUS S.R.L. organizează concurs pentru ocuparea unor posturi de vînzătoare. Condiții: aspect fizic plăcut, vîrsta maximă - 30 ani, eventuale cunoștințe în domeniu. Concurentele se vor prezenta luni, 24.01.1994, ora 17,00, la magazinul IULIUS din str. Anastasie Panu, de unde în prealabil se vor ridica și completa fișele de concurs. (282)

● S.C. ȘOFERUL AMATOR S.A. Iași angajează prin concurs economistă în domeniul contabil-financiar. Relații la telefon 117438, 117409. (279)

DIVERSE

Teatrul 'Luceafărul' Iași în colaborare cu Casa Pogor, Muzeul Mihai Eminescu și realizatoarea spectacolului pelerinaj

"PORNI LUCEAFĂRUL"

d-na Cristina Anca Ciubotaru mulțumește celor care au ajutat la realizarea acestui eveniment cultural și participanților la pelerinaj: Telecomunicații Iași, Renel Iași, Poliția Municipiului Iași, precum și Asociația Copii pentru Copii, Sc. Generala nr. 39.

REGIA AUTONOMĂ DE TRANSPORT ÎN COMUN IAȘI

anunțăm că au fost depistați, prin echipele de control în mijloacele de transport în comun, 31 de călători frauduloși, dintre care nominalizăm pe următorii 10 călători:

1. Bruma Daniela - Fac. Agronomie
2. Lucan Dorina Alina - S.C. Vitalef S.A.
3. Mavrichi Adrian - Str. Nicolina nr. 30
4. Avasiloaie Petru - Com. Osoi, Jud. Iași
5. Coman Gabriela - Com. Zorleni, Jud. Vaslui
6. Marin Gh. - Com. Crăcăuani, Jud. Neamț
7. Sava Remus Lucian - Lic. Ind. MIU
8. Mariciuc Ecaterina - Str. Grădinari 14
9. Crismaru Virgil - Com. Bosia, Jud. Iași
10. Iacob Sorin - Str. A.Panu 21.

Puteți obține numerele 1- 8 din 1993 ale revistei **Gazeta Matematică**, la cel mai mic preț - 2.900 lei, telefonînd la numărul 172557/17. În maxim 48 de ore veți primi revistele la adresa solicitată de pe raza Municipiului Iași.

S.C. ARIO S.R.L.
Str. Păcurari nr. 142 - tel. 163928
vă oferă

- perdele Pașcani - 1100-1900 lei/m
- stofă pentru mobilă - 4000-5600 lei/m
- față plapumă - 5100 lei
- cearceare Sibiu
- mochetă - 4600-8600 lei/mp - cele mai avantajoase prețuri
- pături - 10000 lei
- mănuși din piele și căciuli din blană
- confecții din blană pentru bărbați și femei, produse la Orăștie - 75000-266000 lei
- cojoace pentru bărbați și femei - 250000-400000 lei.

noul În magazinul nostru se pot festona covoare.

Program: luni 10-20; marți-vineri 8-20; sîmbătă 8-14.

S.C. SURSA MOLDOVEI S.A.

acreditează experți de artă și bijuterii pentru evaluarea valorilor tranzacționate în cadrul Casei de Licitații.

● S.C. ȘOFERUL AMATOR S.A. Iași, cu sediul în str. Sf. Andrei nr. 8, va practica, începînd cu data de 17.02.1994, la activitatea taxi un tarif de 333 lei/km. (279)

● Societățile comerciale și persoanele fizice care dețin contracte de închiriere pentru teren (Amplasare chioșcuri, porticuri, pergole, stații transport în comun, garaje, parcări, agricol. etc.), sînt invitați la primăria municipiului Iași - camera 27 - serviciul contabilitate, pentru plata restanțelor pe anul 1993. Chiriașii vor avea asupra lor contractele de închiriere și documentele referitoare la plata chiriei (chitanțe, foi de vărsămînt, dispoziții plată, etc.) În caz de neprezentare, contractele vor fi reziliate, iar amplasamentele vor fi scoase la licitație.

FELICITĂRI

● Soția - Lenuș, fiicele - Ela, Alina și ginerele - Mihai urează dragului lor soț și tată, Laurențiu Feraru, cu ocazia împlinirii frumoasei vîrste de 45 ani, multă sănătate, bucurii, viață îndelungată alături de cei dragi. La mulți ani! (268)

● Fericire, sănătate, succes la școală, realizări cît mai multe și tot ceea ce-ți dorești tu tot restul vieții și în special azi, cînd împlinești 10 ani. Un sincer și călduros "La mulți ani" pentru Mihai-Ovidiu Mățel, din partea familiei. (261)

DECESE

✝

Soția Maricica și cei patru copii anunță cu adîncă durere și neștearsă amintire încetarea fulgerătoare din viață a scumpului lor soț și tată

RUGINĂ VASILE

în vîrstă de numai 43 ani. Înhumarea va avea loc marți, 18.01.1994, ora 12.00, la cimitirul Buna Vestire - CUG.

● **Cu adîncă durere în suflet, soția - Maricica, copiii - Vasilică și Petrică anunță moartea fulgerătoare a celui care a fost un bun soț și tată, ȚUȚUIANU MIRCEA. Înhumarea joi, 20.01.1994, ora 11,00, în satul Trifești. Dumnezeu să-l ierte! (284)**

● **Cu adîncă durere, soțul - Gicu, copiii - Gabi, Nuța, Nelu, ginerii și cei doi nepoți anunță încetarea fulgerătoare din viață a celei care a fost o bună soție, mamă și bunică, MARICICA CRIMU (CIUBOTARU), în vîrstă de 47 ani. Înmormîntarea va avea loc joi, 20.01.1994, în localitatea Căzănești, Vaslui. Lacrimi și flori pentru sufletul ei bun. Dumnezeu s-o ierte! (283)**

● **Copiii anunță cu durere încetarea fulgerătoare din viață a tatălui, CARPIUC ILIE. Înhumarea va avea loc astăzi, 18.01.1994, ora 13,00, la cimitirul Sf. Vasile. (272)**

● **Surorile, frații, cumnații, nepoții și socrii anunță cu adîncă durere moartea fulgerătoare a celui care a fost un bun și iubit de noi toți unchi, cumnat și ginere, RUGINĂ VASILE. Îți vom păstra o veșnică și ploasă amintire. (267)**

CONDOLEANȚE

Colectivul Depozitului Iassyfarm Iași este alături de fam. Luchian la greaua încercare datorată pierderii tatălui și transmit sincere condoleanțe.

Colectivul de sculptori din atelierul A.S.C.V., Secția Sculptură S.C. Nicolina S.A., transmit colegului Ignat Vasile sincere condoleanțe pentru pierderea prematură a cumnatului.

Formații de sculeri A.D.M. Sculptură S.C. Nicolina S.A. sînt alături de colegii Ivanov Andrei și Victor pentru trecerea în neființă a tatălui. Sincere condoleanțe.

Colectivul de salariați ai Fermei nr.1 Moara de Vînt regretă dispariția celui care a fost

CHIOARU VASILE

Înhumarea va avea loc marți, 18.01.1994, ora 13.00, la cimitirul Galata. Transmitem sincere condoleanțe familiei Chioaru. Dumnezeu să-l odihnească în pace.

● **Familia Maftei Mărioara și Dan împreună cu copiii sînt alături de familia Gogescu Vasilică la imensa pierdere a mamei sale și-i transmit sincere condoleanțe. (264)**

● **Colectivul serviciului producție din FORTUS Iași este alături de colegul Carp Ioan și-i transmite sincere condoleanțe pentru pierderea mamei. (274)**

● **Colectivul serviciului Financiar-Contabil din Universitatea Tehnică "Gh. Asachi" Iași este alături de d-na Carnaru Axinia, cu întreaga compasiune pentru pierderea ireparabilă pricinuită de decesul tatălui.**

● **Salariații secției Oxigen de la S.C. MOLDOPLAST regretă moartea prematură a ing. CĂLIN MIRCEA și transmit sincere condoleanțe familiei îndoliate. (281)**

● **Familia Alexa Elena și Sorin transmit sincere condoleanțe familiei Godvinschi Anatol pentru greaua pierdere suferită în urma decesului celei care a fost GODVINSCHI ELENA, un suflet de o rară noblețe. Nu o vom uita niciodată. (277)**

MULȚUMIRI

● **Așa cum este unică persoana care te aduce pe lume, tot așa, unică, este durerea cînd o pierzi. Cînd ai alături oameni deosebiți, mai ușor suporți totul. De aceea familia Olaru Dumitru aduce respectuase mulțumiri conducerii Spitalului Clinic nr.3 , întregului corp de medici, asistente, personal de îngrijire și nu în ultimul rînd colegilor care l-au fost alături din prima pînă în ultima clipă și după aceea, la pierderea celei ce a fost mama noastră, Diaconu Virginia. A fost un gest unic.**

Agenția de Turism **NET**

organizează excursii în:

TURCIA
19 și 26 ianuarie - 35.000 lei

POLONIA
26 ianuarie - 38.000 lei

Week-end la **VATRA DORNEI, BORSEC, PREDEAL**

Ag. Turism NET
(Casa Modei - Mezanin), tel. 117596

NET vă pune la dispoziție echipamente complete de schi și sănii

APELAȚI CU ÎNCREDERE LA SERVICIILE TAXIURILOR DE STAT,

TAXICOM

Taxiurile noastre pot fi recunoscute cu ușurință datorită casetelor luminoase "MONITORUL" sau "Capital" pe care NUMAI NOI le avem.

OFERIM RAPIDITATE, CONFORT ȘI CELE MAI MICI PREȚURI PE KILOMETRU
300 lei/Km - tarif unic (zi, noapte)

tel. 953
sau 146593

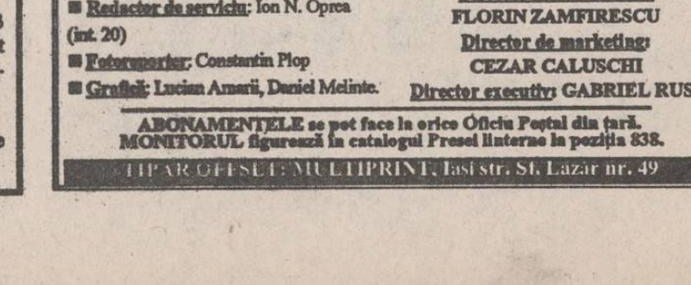

©N-E Advertising 1993

TELEFOANE UTILE

☎ SALVARE: 961
☎ POMPIERI: 981
☎ POLIȚIE:
Inspectoratul Județean 146666, 140-720, 146840; Municipiu - 146850; Serviciul Circulație - 140070.
☎ AGENȚIA C.F.R.: 147673
☎ INFORMAȚII GARĂ: 146333
☎ AUTOGARĂ: 146587
☎ TAXICOM, dispecerat: 953, 146593
☎ AGENȚIA TAROM: 115239
☎ INFORMAȚII AEROPORT: 178126
☎ STAȚII PECO: Baș Ceauș - 176865; Aurel Vlaicu - 175812; Bucium - 132891; Crișan - 112182; Păcurari - 164142; Sărărie - 147480.
☎ DISPECERATE: R.A. Gaz-Metan - 141737; R.A. Apă-Canal - 142451; Renel - 147070, deranjamente - 147070; Termoficare - 141956; R.A. Locuința - 112434; Telefoane - Deranjamente - 921; Protecția mediului - 147010.
☎ GARDA FINANCIARĂ: 114065, 112427.
☎ ADMINISTRAȚIA FINANCIARĂ: 143030
☎ NOTARIAT: 147574
☎ TRIBUNAL: 146300
☎ PROCURATURĂ: 146630
☎ CAMERA DE COMERȚ: 117757
☎ CENTRUL MILITAR JUDEȚEAN: 146370
☎ HOTELURI: Moldova - 142225; Traian - 143330; Unirea - 142110; Sport - 137817.
☎ POLICLINICA CU PLATĂ: trimiși informații - 117244
☎ OFICIUL JUDEȚEAN PENTRU PROTECȚIA CONSUMATORILOR: 145392

Sigur vă interesează !

RENEL

Nu sînt programate întreruperi la rețeaua electrică.

TERMOFICARE

Nu sînt programate lucrări la rețeaua de termoficare.

GAZ METAN

Pentru astăzi sînt anunțate întreruperi în furnizarea gazului metan, între orele 10,00-13,00, pe str. Sărăriei (de la nr. 207 la nr. 218), stradela Sărărie (de la nr. 64 la nr. 86), Șos. Sărărie - Poligon și Șos. Ștefan cel Mare.

La blocul L1, sc. A și blocul L3 (ambele din zona Gării) sînt anunțate revizii la instalația de utilizare a gazului metan.

TELEFOANE

Pentru astăzi nu sînt anunțate lucrări la rețeaua telefonică.

Monitorul / **monitorul** expres
Str. Smîrdan nr. 5 ■ Tel. 17.25.57 (centrala) ■ Fax 14.45.77

■ REDACTOR ȘEF - Dan Radu
■ REDACTOR ȘEF ADJUNCT - Ovidiu Șimonca

ȘEFI DEPARTAMENTE:
■ Eveniment local: Toni Hrițac (int. 21)
■ Eveniment național și internațional: Cristian Raeu (int. 19)
■ Economic: Costel Stroescu (int. 21)
■ Cultură: Doria Popa (int. 19)
■ Sport: Eugen Florescu (int. 18)
■ Redactor de serviciu: Ion N. Oprea (int. 20)
■ Fotoreporter: Constantin Plop
■ Grafică: Lucian Amarii, Daniel Meinte.

■ Publicitate: Silvia Miller (int. 16)
■ Producție: Tudor Agavriloaei (int. 26)
■ Difuzare: Mihai Tudose (int. 15)
■ Contabilitate: Antoneta Filip (int. 13)

NORD-EST PRESS
- agenție de presă -
Str. Smîrdan nr. 5 ■ Tel. 17.25.57 (centrala) ■ Tel/Fax 14.47.76
■ EDITOR: Mona Dîrțu ■ Redactor: Dana Scripcă ■

EDITOR
NORD - EST s.r.l
Str. Smîrdan nr. 5 ■ Tel. 17.25.57 ■ Fax 14.45.77

Director general: ALEXANDRU LĂZESCU
Director literar artistic: FLORIN ZAMFIRESCU
Director de marketing: CEZAR CALUSCHI
Director executiv: GABRIEL RUSU

ABONAMENTELE se pot face la orice Oficiu Poștal din țară. MONITORUL figurează în catalogul Presei Interne la poziția 838.

TIPAR OFFSET: MULTIPRINT, Iași str. St. Lazar nr. 49

UNGHIUL DE TRAGERE

O singurătate mai lungă decît un veac

Val CONDURACHE

În decembrie 1989 basarabenii ceruseră arme ca să vină în apărarea revoluției române. Cel puțin așa s-a transmis pe postul nostru de televiziune. Eu înclin să cred că basarabenii chiar aveau de gînd să lupte cu armatele tiranului. La noi se scriau, pe atunci, piese de teatru cu aluzii și fitile. În Basarabia, un autor tînăr, încă necunoscut, folosindu-se de perestroika și de glasnosti, vorbea de-a dreptul de Ceaușescu și de familia lui. Basarabenii se simțeau, în 1989, români.

Nu am de gînd să fac o istorie a ultimilor ani. Ea nici nu s-ar putea rezuma la un deget de timp. Singurătatea basarabenilor este mai lungă decît un veac. În singurătatea asta părinții au început să dea copiilor lor numele Igor, Tamara, Natașa, Vladimir, Vitali, Sonia, iar cei mai în vîrstă au început să se adreseze unul altuia și după numele tatălui: "Ei, Vladimir Ivanovici (pe tatăl lui Vladimir îl chema Ioan, iar pe tatăl lui Ioan, bunicul lui Vladimir, îl chema Petru, dar pe fiul lui Petru lumea îl striga deja Ivan Petrovici), ce mai face Sașa?" Sașa era unul din băieți. "Ce mai face Talia?" Talia era mezina familiei. Și după ce întrebau de toată familia, cei mai în vîrstă se interesau și de Vasile. Vasile era un curcan de toată frumusețea, care-și rotea moțul în ograda de păsări a lui Vladimir Ivanovici.

După ce am greșit basarabenilor în 1990, în 1991, în 1992, în 1993, acum o luăm de la capăt, ca și cum anii ăștia s-ar fi șters din memoria noastră. La Chișinău s-a redeschis Teatrul "Mihai Eminescu". Vom merge acolo pe-un pod de flori de gheață. Iarna istoria amorțește de frig. ■

Incredibila odisee a cadavrului lui Hitler

■ *Patru agenți ai contraspionajului sovietic, participanți la această operațiune, s-au hotărît, în sfîrșit, să vorbească*

Pentru istoricii celui de-al doilea război mondial, destinul führerului s-a oprit în data de 30 aprilie 1945.

În acea zi, în buncărul său din Berlin, înconjurat de Armata Roșie, șeful celui de-al treilea Reich s-a sinucis împreună cu Eva Braun. Cadavrele lor, s-a spus, au fost stropite cu benzină și arse de către oamenii fideli ai anturajului lor. Dar resturile pămîntești ale celor doi nu au fost - oficial, niciodată găsite și identificate. Jumătate de secol mai tîrziu, o echipă de ziariști olandezi și britanici au reușit să clarifice misterul. Grație descoperirilor din arhivele secrete sovietice și mărturisirilor celor patru foști agenți Smersh (serviciul de contraspionaj militar creat de Stalin), ei au putut reconstitui o uimitoare istorie: din mai pînă în decembrie 1945, corpul lui Hitler a fost transportat în numeroase locuri secrete, de către agenții sovietici, sfîrșind prin a fi, în cele din urmă, înhumat la Magdeburg, un oraș din Germania răsăriteană.

Dar să ne întoarcem în timp. Este 1 mai 1945 și Iosif Stalin, instalat la tribuna oficială de la Mausoleul lui Lenin, asistă la defilarea din Piața Roșie. Pe chipul său se pot citi atît fericirea cît și neliniștea. Mulțumirea, pentru că această "Sărbătoare a Muncii" prefigurează victoria, dar și neliniștea, deoarece bătălia Berlinului continuă încă și cu afurisiții de naziști nu se știe niciodată.

Cîteva ore mai tîrziu, telefonul mareșalului Jukov, comandantul primului front bielorus, îl anunță că Adolf Hitler s-a sinucis. Această veste a pus capăt mult visatului plan al lui Stalin de a-l aduce pe führerul înfrînt la Moscova și de a-l obliga să-și înghită crucea încîrligată în fața Kremlinului.

"Găsiți cadavrul cu orice preț!", a sunat sec ordinul șefului sovietic către toți mareșalii și responsabilii serviciilor speciale NKVD și Smersh. Deși, în ziua de 2 mai 1945, primii soldați ai Armatei Roșii și locotenent-colonelul Klimenko, de la serviciul Smersh, au pătruns în Cancelaria celui de-al treilea Reich descoperind buncărul ascuns al führerului, totuși istoria oficială sovietică a trecut acest eveniment sub tăcere. Kremlinul a vehiculat, ani în șir, varianta incinerării cadavrului de către oameni fideli din garda lui Hitler, cenușa fiind apoi împrăștiată de vînt.

La sfîrșitul anilor '80, odată cu reforma introdusă de Mihail Gorbaciov, s-au deschis și porțile tenebrosului domeniu al arhivelor sovietice.

Doi realizatori de film, americani, au obținut autorizația de a vizita Centrul Arhivelor Cinematografice ale Statului de la Krasnogorsk, o localitate lîngă Moscova. Ei au remarcat o bandă de film pe 35 mm (banda nr. 29) pe care au proiectat-o.

"Am văzut o scenă extraordinară", povesteau ei. "Soldați ai Armatei Roșii erau prezenți în curtea Cancelariei. Și la picioarele lor se afla corpul neînsuflețit al lui Adolf Hitler sau în orice caz al unui bărbat care semăna cu el. Cadavrul avea o gaură în mijlocul frunții. Apoi au apărut în imagine corpurile lui Goebbles și soției sale oribil de carbonizate. Alături, intacte, cadavrele celor șase copii ai lor".

Impresionați de acest document inedit, americanii au luat contactul cu o echipă de ziariști olandezi, care se găseau în acea perioadă la Moscova. Aceștia, în urma unor investigații, au reușit să discute cu operatorii sovietici care au realizat acel film, precum și cu generalul Hilshtein, șeful adjunct în 1945 al regimentului militar rus la Berlin. Sovieticii au încercat să-i convingă pe jurnaliști că nu era vorba de adevăratul cadavru al lui Hitler, ci doar de o dublură a sa, cunoscîndu-se deja faptul că führerul avea o serie de sosii. Imaginile cu familia Gobbles demonstrează, însă, că rușii, în mod conștient, au ascuns, timp de o jumătate de secol, documente de maximă importanță, cert fiind că ei știau multe amănunte despre cele petrecute în luna mai 1945.

Cei trei ziariști olandezi, cărora li se mai alătură o echipă britanică, se decid să meargă mai departe, convinși că mai există, încă, în viață martori ai așanumitei "Operațiuni mit". Răbdarea și șansa i-au condus pe jurnaliști la Vinnitsa, un oraș din Ucraina, unde au dat peste un fost ofițer al Smersh-ului, Orlovsky, ce aparținuse armatei a III-a sovietice.

"În ziua de 2 mai 1945, și-a amintit el, locotenent-colonelul Klimenko și oamenii săi au descoperit două corpuri, aproape arse, în buncărul Cancelariei. Totuși, abia două zile mai tîrziu, în 4 mai, au fost găsite într-o groapă, la 6-7 metri distanță de buncăr, cadavrele lui Adolf Hitler și Evei Braun. Și acestea erau destul de arse. Alături se aflau și corpurile neînsuflețite a doi cîini. S-a hotărît imediat ca resturile găsite să fie transportate în afara Cancelariei". Orlovskya făcut apoi cunoscut echipei anglo-olandeze numele unui alt ofițer Smersh, care a participat la această operație. Numele lui este Ivan Blasciuk, astăzi în vîrstă de 75 de ani.

"În 1945, mărturisește dînsul, am fost delegat special să am grijă de cadavrele lui Hitler, Braun și ale altor naziști. Trebuia, de asemenea, să mă ocup și cu identificarea lor. Noi toți știam că Stalin încă se mai îndoia de sinuciderea führerului și continua să creadă că acesta a reușit să se salveze". Ca urmare, corpurile au fost transportate la închisoarea din Platzensee. Era în 5 mai 1945 și cadavrele deshumate a doua oară au fost aduse în fața vice-amiralului german Erich Voss, un apropiat al lui Hitler, pentru a le identifica. (va urma)

(Traducerea și adaptare după VSD de A. Drăgulescu)

Cadavrul care s-a crezut inițial că ar fi al lui Hitler, găsit în curtea cancelariei Reichului, avea urma unei împușcături în cap. Corpul s-a dovedit că aparținea unei dubluri a fuhrerului.

HOROSCOP

BERBEC *(21 mart. - 20 apr.):* Afectivitatea este în creștere, ca și spaima de singurătate. Căutați o aventură sentimentală, care poate fi fatală celor în cuplu.

TAUR *(21 apr. - 20 mai):* Nevoia de intimitate nu poate fi satisfăcută din pricina unor întîlniri obositoare, dacă nu de-a dreptul iritante. Depășiți cu tact momentul.

GEMENI *(21 mai- 21 iunie):* Dispariția sau îmbolnăvirea neașteptată a cuiva apropiat vă pot afecta profund. Evitați tranchilizantele, stimulentele, excitantele.

RAC *(22 iun. - 22 iul.):* Sînteți tracasat de o deplasare inopinată, care vă strică programul. Dacă nu reușiți s-o amînați, încercați să nu-i zădărîți pe cei din jur cu nemulțumirile dumneavoastră.

LEU *(23 iul.-22 aug.):* Aveți un șir lung de succese, pe care știți să le folosiți pentru a vă consolida situația profesională. Complotul care a fost pus la cale împotriva dumneavoastră a eșuat.

FECIOARĂ *(23 aug. - 22 sep.):* Aveți o atracție aproape morbidă pentru putere. Dacă nu o obțineți, sînteți în stare de jocuri urîte pentru a-l discredita pe cel care a dobîndit-o.

BALANȚĂ *(23 sep. - 22 oct.):* Starea de neliniște persistă, cu toată că nu ați primit nici un semn că celor apropiați le-ar merge rău. Nu trebuie să vă încredeți prea mult în presimțiri.

SCORPION *(23 oct. - 21 nov.):* Vă place lupta și uneori o provocați ca să vă descărcați tensiunile. Preveniți-i și pe ceilalți că este vorba de o metodă personală de defulare și nu de o adversitate pură.

SĂGETĂTOR *(22 nov. - 21 dec.):* Norocul vă ajută din plin în timpul unei călătorii în care ați plecat pe neașteptate. Chiar dacă pe drum se pot ivi și alte incidente, sfîrșitul va fi fericit.

CAPRICORN *(22 dec. - 19 ian.):* Caracterul e respectat, dar și temut. Cine nu e în stare de consecvență nu are cum să vă privească cu ochi buni. Puteți să vă așteptați la cîteva reacții ostile de la colegi.

VĂRSĂTOR *(20 ian. - 18 febr.):* Perioada este, în continuare, favorabilă, cu condiția să nu vă opuneți chiar dumneavoastră, prin gesturi necugetate. Încrederea în sine este mai mare decît e cazul.

PEȘTI *(19 feb. - 20 mart.):* Consumați prea multă energie pentru o cauză pierdută. N-aveți nici o șansă să refaceți o relație pe care ați deteriorat-o cu bună știință.

LEGENDA:

- vă paște ghionoii
- prudența e mama înțelepciunii
- n-aveți nimic de pierdut
- șansa vă surîde

RADIO NORD - EST

emite pe o nouă frecvență:

72,44 MHz

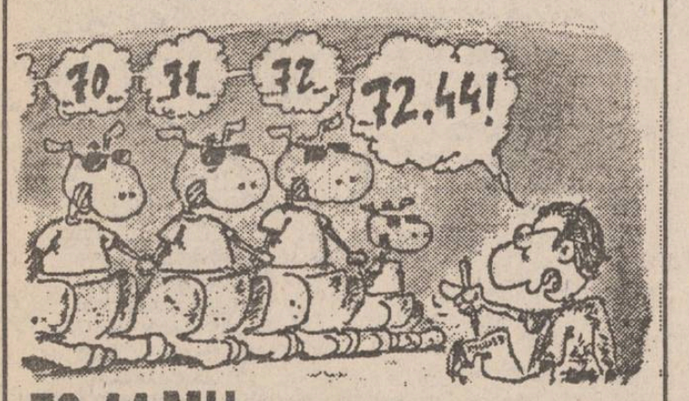

72.44 MHz.-emblema calității în radio.

Azi, 18 ianuarie 1994, la Casa de Cultură a Studenților

CINEMATECA STUDENȚEASCĂ

Ora 17

"Desculț în parc"

În al șaptelea deceniu, Gene Saks, un regizor obișnuit, realizează comedia "Desculț în parc" (1967). Autorul scenariului este chiar autorul sursei literare, piesa "Desculț în parc", dramaturgul Neil Simon. Un scriitor minor. Comedia, ca orice comedie, estompîndu-și cu timpul intenția critică, rezistă prin gravitatea comicului de gesturi, de situații, de limbaj și, bineînțeles, prin prezența actorilor Jane Fonda, Robert Redford și Charles Boyer.

Ultimul film al lui G. Saks este tot o comedie "Tchin-Tchin" (1990), după piesa omonimă a lui François Billetdoux, cu Marcello Mastroiani în același rol pe care l-a interpretat în spectacolul de teatru regizat de renumitul Peter Brook.

Ora 19,30

"Sunetul muzicii"

"Sunetul muzicii" (1965) este, după rigorile clasificării, dar extraestetice, un "musical", al doilea al regizorului, primul fiind acel strălucit, prin nota lui de modernitate, prin perfecta sincronizare a elementelor componente, prin fantezie, tensiune dramatică și, mai ales, prin poezie, "Poveste din Cartierul de vest", zece premii Oscar, și al patrulea din deceniul șapte, deceniu "de aur", pentru filmul muzical, specie cinematografică ce s-a impus de șase ori în palmaresul Oscar-ului. Realizarea acestui film, cinci premii Oscar (pentru: Cel mai bun film, Cel mai bun regizor, Cea mai bună culoană sonoră - J.P. Corcoran și F.Hynes -, Cel mai bun montaj - William Reynolds - și Cea mai bună muzică - Richard Rodgers), considerat "love-story"-ul anilor '60, nu este întîmplătoare. În acești ani se mai simțea nevoia și de romantism și, mai ales, de uitarea gravelor consecințe ale celui de-al doilea război mondial, ale războiului rece, dar și de rememorarea acestora într-un ton mai convenabil, mai idealizant. Aici, strălucită este partitura muzicală și partitura actoricească, îndeosebi a actriței Julie Andrews, actriță și cîntăreață de film cu o solidă și severă educație muzicală.

(Mircea DUMITRESCU)

POȘTA HOROSCOP

Perechea Scorpion - Capricorn este una ideală

Alexandru Gheorghiu: Așa este: perechea Scorpion - Capricorn este recomandată de toate zodiacurile. Atracția se manifestă în mod spontan, comunicarea este rapidă, sistemul de valori are multe lucruri în comun, ritmul de viață corespunde în cele mai multe cazuri. Nu știu cum Dumnezeu se întîmplă, dar eu am constatat că toate recomandările astrale funcționează în cazul prieteniilor, care sînt durabile, relațiilor de serviciu, care sînt din cele mai bune, în afaceri, unde încrederea se creează în mod miraculos și în general rămîne neștirbită, dar eșuează în cazul căsniciilor, în mod lamentabil. Să fie căsnicia în sine de vină? N-am suficiente dovezi. Curios lucru, dar căsniciile între zodii feminine și zodii masculine, deși se produc mai rar, deși demarează anevoios, rezistă mai bine în timp. Am întîlnit mai rar perechea Scorpion - Gemeni ori Scorpion - Balanță sau chiar Scorpion - Săgetător, dar acolo unde am cunoscut-o, ea a evoluat mai lent în timp și nu s-a degradat. În schimb, trei cazuri de-a dreptul dezastruoase de perechi Scorpion - Capricorn, în varianta Scorpion - Femeie m-au pus pe gînduri. Nici versiunea Capricorn femeie nu m-a entuziasmat în relația cu Scorpionul. Luna de miere a fost, în toate cazurile, entuziasmantă; cel puțin așa mi s-au confesat cei în cauză. Despărțirile au fost, însă, jalnice: scandaluri interminabile, acuzații penibile, scene publice absolut lamentabile. Ce să mai cred? Că atracțiile naturale, recomandările astrogramelor sînt valabile numai în cazul aventurilor trecătoare? În cazul acesta, ar trebui să vă sfătuiesc să vă rezumați la luna de miere, ca să aveți mai tîrziu o amintire frumoasă, decît o căsnicie cu promisiuni de dragoste eternă, pe care, însă, o veți regreta toată viața. Nu se cuvine, totuși, să ne lăsăm copleșiți de scepticism. În toate cărțile pe care le-am citit (și am citit cîteva duzini, în trei limbi de circulație), autori de prestigiu recomandă perechea Scorpion - Capricorn. E drept, cărțile erau tipărite în Occident, unde nu se agață prea multe cupluri de ideea fidelității, care pe noi ne persecută. Poate că pînă ce vom intra în Europa cu drepturi depline ne vom scutura și noi de "prejudecăți" și atunci se va dovedi că, într-adevăr, perechea Scorpion - Capricorn este una ideală.

Amadeus

SENTIMENTAL

Ție îți lipsesc cu adevărat prietenii

Angela. Se spune că singurătatea este pentru spirit ceea ce este dieta pentru corp. Într-un fel, fie că vrem sau nu să o recunoaștem, toți suferim de singurătate: ne naștem singuri, murim tot astfel și la fel ne trăim și cea mai mare parte a vieții... Problema ta constă doar în faptul că, la cei 17 ani ai tăi, percepi singurătatea într-o altă dimensiune a ei: "...Sînt cu adevărat singură! Părinții mei nu-și petrec deloc timpul alături de mine. Prieteni nu prea reușesc să-mi fac, în afara colegilor de clasă, dar și cu aceștia mă văd doar la școală... În ceea ce privește băieții..., nici măcar atît! Mă gîndesc cu groază atunci cînd vine sîmbăta și duminica și trebuie să mă plimb iarăși singură. Aș fi vrut să am o soră ori un frate sau să locuiesc într-un bloc și să am ca vecini mulți tineri de vîrsta mea..."

De fapt, ție îți lipsesc cu adevărat prietenii. Dacă părinții tăi ți-ar acorda o parte mai mare din timpul lor, nu te-ai simți mai puțin singură. Dacă ai avea un frate ori o soră, întotdeauna i-ai privi astfel și ți-ai dori un prieten sau o prietenă de vîrsta ta. Aș vrea să nu confunzi atracția cu prietenia. "În ceea ce privește băieții..." este un capitol aparte și nu are nimic de-a face cu prietenii, în adevăratul înțeles al cuvîntului, pe care ți-i poți recruta din rîndul colegilor de clasă sau al vecinilor, atît băieți, cît și fete... Desigur, te vei simți foarte bine plimbîndu-te cu cea mai bună prietenă a ta, dar totul se schimbă atunci cînd ieși în oraș cu prietenul tău...

Încearcă să scapi de singurătate prin toate mijloacele și gîndește-te că sînt dăunătoare consolările de genul: "singurătatea este soarta tuturor oamenilor de capacitate deosebită..." ori "în această lume, un om cu mintea sănătoasă capătă neapărat gustul singurătății...". Deși conțin un sîmbure de adevăr, înțelepciunea lor nu prea se potrivește cu cei 17 ani ai tăi! În ceea ce privește "rețeta...", caută să te apropii cît mai mult de acei colegi de clasă care simți că ți-ar putea deveni prieteni. Și tu, la rîndul tău, ar trebui să devii mai simpatică, sociabilă, comunicativă.

ANA-MARIA

MONITORUL S

BIBLIOTECA CENTRALĂ UNIVERSITARĂ „M. EMINESCU" IAȘI

ASASINII LUI MIHALEA

■ ei sînt în vîrstă de 20 de ani și l-au ucis pe muzician pentru a-l jefui

În noaptea de luni spre marți, puțin după miezul nopții, procurorul Marian Nazat însoțit de trei polițiști a descins în Aleea Foișor nr. 5 și în str. Stelian Mihale nr. 1, la domiciliile numiților Păun Ionel, născut în Oltenia și Gavrilă Nelu Florian din București. Pe baza probelor deținute de criminaliștii din I.G.P., au fost emise cele două mandate de arestare. Ambii indivizi și-au recunoscut pe loc fapta.

Gavrilă Nelu Florian este născut la 3 august 1974, are 10 clase și nu avea antecedente penale. A fost crescut de mic la o casă de copii. El este homosexual și îl cunoștea pe Mihalea de circa 3 ani. Păun Ionel este născut la 17 ianuarie 1974, a absolvit tot 10 clase și este și el homosexual. Nu îl cunoștea personal pe Mihalea. Ambii erau muncitori la "Metrorex".

Din propriile mărturisiri, rezultă că, fiind într-o gravă criză financiară, cei doi s-au hotărît să dea o lovitură, pe care au plănuit-o cu trei-patru zile înainte. Florian, știind că Mihalea are lucruri valoroase în casă, și fiind cunoscut de către acesta, și-a planificat jaful. Mihalea le-a deschis ușa și imediat cei doi au tăbărît asupra lui. Din casă au sustras mai multe obiecte de valoare.

Poliția a dat de urma acestora în urmă cu 5 zile. Practic, de la Gavrilă s-a ajuns la Păun. Locul de muncă comun și faptul că și Păun era homosexual au fost elementele pe care s-a bazat poliția pentru descoperirea celui de al doilea făptaș.

Interesant este faptul că într-o poză găsită la domiciliul lui Mihalea se afla - într-un grup - și Gavrilă. Acesta însă era total necunoscut anchetatorilor. Numai după ce a fost cercetat un număr foarte mare de homosexuali, s-a ajuns să fie identificat Gavrilă.

De reținut este faptul că asasinii au citit zilnic presa, urmărind tot ce se scria. Puși în gardă de anumite articole, ei s-au debarasat de anumite obiecte furate (Au ars încălțămintea, au demontat camera video, au aruncat inelul etc.).

La domiciliile celor doi s-au găsit însă acele obiecte despre care presa nu a scris nimic, și doar cei de la poliție știau că au aparținut lui Mihalea.

Asasinii sînt pasibili de o pedeapsă cu închisoare de 15 ani sau pot fi condamnați pe viață. Avocatul care îi va apăra în proces este dl. Constantin Erina.

Astăzi cei doi vor fi supuși unor expertize medicale, care urmează să stabilească starea lor din punct de vedere psihic. În legătură cu acest caz, procurorul general al României, Vasile Manea Drăgulin, a declarat pentru Radio România Actualități: "Este vorba despre o crimă cu premeditare. Mobilul a fost jaful. Gavrilă Nelu era înarmat cu un letcon, iar Ionel Păun cu un box. Cei doi au pătruns în locuința lui Mihalea - conform unei înțelegeri prealabile pe care Gavrilă a avut-o cu artistul - și, fără nici un fel de discuții, l-au lovit cu pumnul, l-au doborît la pămînt cu boxul și apoi l-au lovit cu letconul. Ambii făptași erau muncitori necalificați, salariați ai "Metrorex", fără antecedente penale. Mari amatori de jocuri mecanice, ei rămăseseră fără bani. Gavrilă făcea parte, de mai multă vreme, din anturajul victimei. Deținînd toate datele, el a vorbit la telefon cu Mihalea și a stabilit întîlnirea pentru a doua zi. Ioan Luchian Mihalea l-a primit într-o ținută sumară: un pulover și chiloți. Încă de la ușă, el a fost lovit și apoi, pentru că mai dădea semne de viață, asasinii l-au strangulat cu un cablu, ținîndu-i picioarele pe piept." Gavrilă și Păun au fost prinși luni seară, aflîndu-se acum în arestul Poliției. Vasile Manea Drăgulin a mai declarat că, din cauza celor publicate în presă pînă acum despre acest caz, asasinii au reușit să distrugă anumite probe. Astfel, ei au distrus perechea de bocanci cu care fusese încălțat unul dintre ei. Dl Drăgulin consideră că "faptele sînt clare", avînd în vedere că toate lucrurile furate din locuința lui Mihalea au fost găsite la locuințele asasinilor. "Sigur, mai rămîn de efectuat activități de rutină: expertize neuropsihiatrice și alte acte obligatorii în cadrul urmăririi penale. Apoi, dosarul va fi trimis instanței judecătorești".

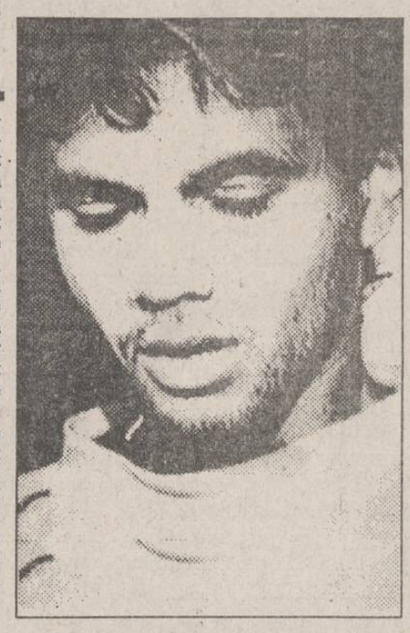

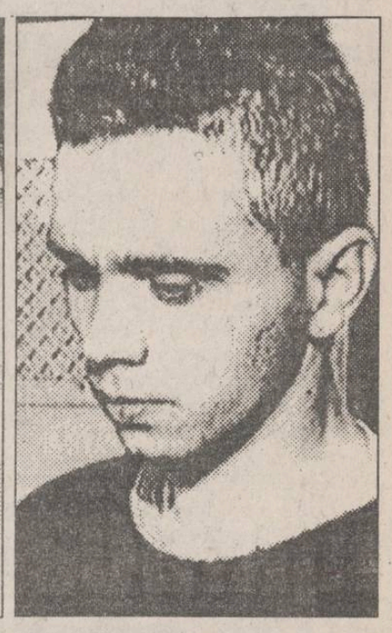

MIERCURI
19 IANUARIE
1994
An IV,
Nr. 14 (771)
8 PAGINI - 100 LEI

cotidian de informații
Monitorul

Director onorific: AUREL LEON
Redactor șef: DAN RADU

Înainte de a anunța Poliția, Salvarea sau Pompierii, sunați la MONITORUL!
Telefon: 17.25.57

Dacă Ministerul Învățămîntului nu va redistribui corect valuta încasată din taxele școlare

Rectorul UMF Iași va propune să nu mai fie acceptați la studii studenții străini

La Universitatea de Medicină și Farmacie Iași studiază peste 1200 de studenți străini care plătesc taxe în valoare totală de circa 4 milioane dolari. Conform Hotărîrii Guvernamentale nr.41, din ianuarie 1990, două treimi din această sumă ar trebui să revină Universității, însă aceste fonduri ajung întîi la Ministerul Învățămîntului care le redistribuie, în funcție de necesități, și la alte instituții. Nerespectarea acestei hotărîri nemulțumește rectorii de la toate universitățile de medicină din țară. Singura soluție pentru constrîngerea Ministerului de a se conforma HG nr.41/1990, este refuzul universităților de a mai primi studenți străini în viitorul an universitar. Rectorul U.M.F. Iași, prof. dr. Carol Stanciu, a declarat că va propune Senatului o decizie în acest sens, deși nu crede că va avea sorți de izbîndă. Pe de altă parte, hotărîrea U.M.F. Iași de a nu mai accepta studenți străini ar trebui să se bucure de solidaritatea celorlalte universități, deoarece, în caz contrar, studenții refuzați de U.M.F. Iași vor fi trimiși la Universitățile din Cluj, Timișoara sau București. Fondurile valutare actuale sînt insuficiente pentru dotarea laboratoarelor institutului. **(Cristina LECA)**

În urma dezvăluirilor privind "afacerea agronomilor"

SINDICATELE DIN IAȘI CER DEMISIA PREFECTULUI

Dezvăluirile făcute de ziarul nostru în legătură cu abuzurile comise la Iași de către Comisia Județeană de aplicare a Legii fondului funciar, prin atribuirea unor suprafețe de teren așa-zișilor "specialiști în agricultură", au determinat reacția promptă a sindicatelor din Iași. Astfel, președintele Uniunii Teritoriale Iași a C.N.S.L.R.-Frăția, Ioan Pascal, ne-a declarat: "Ancheta desfășurată de cotidianul dumneavoastră a scos la iveală una dintre cele mai mari ilegalități care s-au comis vreodată în orașul nostru. Cred că principalul vinovat este prefectul Dan Gâlea, care trebuie să-și dea demisia. Nu văd ce credibilitate mai poate avea acest om în fața cetățenilor județului, atîta timp cît el, persoana numărul unu care trebuia să respecte legea, a încălcat-o. De asemenea, trebuie cît mai grabnic demise toate persoanele responsabile de acest abuz. Este vorba de dl. Constantin Dascălu, Directorul Direcției Generale pentru Agricultură și Alimentație, precum și de șefii celor două comisii, municipală și județeană, pentru aplicarea Legii fondului funciar".

În aceeași ordine de idei, Ioan Pascal a mai afirmat că sindicatele au sesizat Prefectura încă din 1991 și l-au informat pe prefect despre existența cîtorva situații de împroprietărire ilegală a specialiștilor din agricultură cu terenuri pe raza municipiului Iași. "Autoritățile locale nu au fost însă receptive la sesizările noastre. Probabil, persoanele implicate în această afacere se gîndeau că toate matrapazlîcurile vor fi aflate într-o perioadă cînd descoperirea lor nu ar mai fi avut efecte". **(Sorin SIMON)**

Copii condamnați la moarte

■ În România, copiilor sub 10 ani cu afecțiuni renale nu li se poate face dializă deoarece Ministerul Sănătății nu importă ace speciale pentru această categorie de vîrstă

Deși în România există trei centre de dializă (București, Iași, Tg. Mureș), din cauza neglijenței Ministerului Sănătății, copiii cuprinși în grupa de vîrstă 0-10 ani, care prezintă grave afecțiuni renale, sînt practic condamnați la moarte, în țara noastră neefectuîndu-se dialize pentru copii. Această situație se datorează faptului că Ministerul Sănătății nu importă catetere - ace speciale absolut necesare în vederea efectuării dializei - pentru copiii sub 10 ani. Din această cauză, conform datelor furnizate de către medicii pediatri, în Iași s-au înregistrat mai multe decese în rîndul copiilor avînd drept cauză blocajul renal. Într-o asemenea situație limită se află Mădălina Istrate, o fetiță de numai doi ani, diagnosticată cu "insuficiență renală acută în urma unei infecții urinare neglijate", pe fondul unei posibile malformații a unuia din rinichi. După patru zile de la internare în secția de reanimare a Spitalului de copii "Sf. Maria" din Tătărași, perioadă în care i s-a făcut tot ce era omenește posibil din punct de vedere medical, medicii s-au declarat neputincioși. Singura posibilitate de salvare a micuței se rezumă la dializă. Imediat s-a luat legătura cu toate centrele de dializă din țară, de unde au primit același răspuns, și anume, că nu se fac dialize la copii sub 10 ani din lipsă de catetere pentru această categorie de vîrstă. Din dorința de a salva totuși copilul, medicii ieșeni au apelat la colegii din Chișinău care, mai bine utilați din punct de vedere medical, au acceptat să primească pacienta. Ieri dimineață, Mădălina, însoțită de dr. Florian Cristogel, a fost transportată la Spitalul de copii din capitala Moldovei. În cazul în care nu se făcea și această ultimă încercare, medicii ieșeni apreciază că fetița nu ar fi rezistat mai mult de trei zile. Din nefericire, situația dramatică prin care trece Mădălina Istrate nu este singulară. Copii mai puțin norocoși, ai căror părinți nu au avut posibilități materiale sau care pur și simplu nu au știut la cine să apeleze, au murit. Și toate acestea datorită indiferenței Ministerului Sănătății, forul suprem care ar trebui să vegheze la sănătatea noastră. **(Mihaela CĂNĂNĂU)**

PÎINEA se va scumpi

■ pîinea de 500 g. va costa 300 lei

Datorită majorării continue a cheltuielilor de producție, prețul pîinii va crește în perioada imediat următoare. Aurel Popescu, președintele Patronatului societăților comerciale de morărit și panificație "Rompan", a declarat presei că majorarea va interveni după 20 ianuarie și va fi de cel puțin 45%, ceea ce înseamnă că prețul unei pîini de 500 gr, care costă acum 200 lei, va ajunge la 300 lei. Printre motivele care vor genera noua scumpire se menționează evoluția ascendentă a cursului de schimb valutar, scumpirea energiei electrice, carburanților, transportului etc.

Odată cu scumpirea pîinii, firma Romcereal va majora comisionul perceput la distribuirea grîului, de la 29 lei/kg, la 43 lei/kg. Prețul grîului a rămas același: 100 lei/kg. **(Costel STROESCU)**

Bancnote false de 5.000 lei

La o consignație din Bacău au fost găsite vineri, 14 ianuarie, cîteva bancnote false de 5.000 lei. Spre deosebire de cele originale, acestea nu au chipul lui Avram Iancu în filigran, iar desenele din mijloc apar șterse. Poliția din Bacău apreciază că falsurile au fost confecționate în alt oraș din țară și au ajuns accidental în municipiu.

Urmările cutremurului din orașul Los Angeles

■ au fost descoperiți pînă acum peste 30 de morți

Locuitorii orașului Los Angeles își evaluează pagubele suferite după puternicul cutremur de luni, în urma căruia cel puțin 30 de persoane și-au pierdut viața și mai multe sute au fost rănite. Mii de oameni, ale căror locuințe au fost avariate sau distruse, au petrecut noaptea în adăposturi și tabere improvizate. Ieri, numeroase locuințe continuau să fie lipsite de electricitate și apă potabilă. Replicile seismului de luni au sporit pagubele materiale și au îngreunat operațiunile de salvare. Garda Națională a fost chemată în ajutor de către autorități, deoarece atît guvernatorul Californiei, Pitt Wilson, cît și primarul orașului Los Angeles, și-au exprimat temerea în legătură cu posibilitatea izbucnirii de tulburări sau a comiterii de jafuri

Șase mari autostrăzi au fost închise complet traficului, deoarece numeroase poduri suspendate s-au prăbușit, iar porțiuni întregi de șosea au dispărut datorită alunecărilor de teren.

Cronologia principalelor cutremure din California

Iată cîteva dintre cele mai dezastruoase cutremure înregistrate în California:

- 8 aprilie 1906: Celebrul cutremur din San Francisco, care a măsurat 8,6 grade pe scara Richter și a fost urmat de un imens incendiu. Acest cutremur a șters de pe fața pămîntului orașul și s-a soldat cu mai mult de 500 de morți.
- 10 martie 1933: Cutremurul de la Long Beach a ucis 117 persoane în sudul Californiei.
- 9 februarie 1971: Log Angeles - un cutremur produs în San Francisco Valley a produs 64 de victime și pagube materiale evaluate la 1 miliard de dolari. Acest cutremur a măsurat 6,5 grade pe scara Richter.
- 1 octombrie 1987: Un cutremur în zona Los Angeles a măsurat 5,9 grade pe scara Richter și a produs pagube de cîteva milioane de dolari.
- 23-24 noiembrie 1987: Două seisme, măsurînd 6,0 și 6,3 grade pe scara Richter, au avut epicentrul lîngă Westmoreland, la 10 mile (160 de km) de San Diego. S-au înregistrat zeci de răniți și pagube materiale de ordinul milioanelor de dolari.
- 17 octombrie 1989: Cel mai catastrofal cutremur din S.U.A., după cel înregistrat în 1906, zguduie întreaga regiune a golfului San Francisco. Avînd epicentrul lîngă Santa Cruz, 50 mile m(80 km) sud de San Francisco, seismul a măsurat 6,9 grade pe scara Richter, a ucis 67 de persoane și a rănit peste 600.
- 22 aprilie 1992: Un cutremur de 6,3 grade pe scara Richter s-a produs în sudul Californiei, zguduind clădirile mai înalte din Los Angeles și producînd pagube materiale pe o zonă întinsă.

Procesul celor 10 tone de heroină

■ captura din portul Constanța a fost una din cele mai mari din Europa

La Tribunalul București, secția I Penală, s-a judecat marți, 18 ianuarie, procesul intentat cetățeanului olandez Jan de Reuter. Acesta este acuzat de trafic de droguri și arme. Jan de Reuter a fost arestat în urma capturării, de către Poliția Română, a două containere care conțineau peste 10 tone de heroină. Cele două containere s-au dovedit a fi proprietatea lui Reuter. La începutul anului 1993, Reuter a încheiat un contract de cumpărare a 25.000 tone porumb cu o firmă din Nigeria. Această firmă trebuia să livreze, pentru început, patru containere cu porumb, cu destinația Constanța, via Rotterdam și Antwerp (Olanda). După patru luni, au ajuns în portul Constanța doar două containere, care conțineau, conform declarațiilor lui Reuter, porumb. La ședința din 18 ianuarie au fost audiați martorii solicitați de instanță. Declarațiile acestora au fost favorabile inculpatului Jan de Reuter. În urma depozițiilor martorilor, avocații apărării au susținut în pledoariile lor și inexistența la dosar a probelor necesare acuzării inculpatului, fapt pentru care au depus o a doua cerere de eliberare pe cauțiune. Instanța a respins cererea de eliberare și a amînat cauza pentru 15 februarie, deoarece la această înfățișare au lipsit doi martori. Domiciliați în Constanța, audierea celor doi este considerată esențială, de către completul de judecată, ei fiind șoferii camioanelor care au efectuat transportul containerelor.

Poliția din Iași cere trimiterea în judecată a lui Florin Zamfir, patronul firmei ETA

■ *el este acuzat că a comis infracțiunile: fals intelectual, uz de fals și înșelăciune*

Așa cum am mai arătat în paginile cotidianului nostru, afacerile necurate ale reprezentantului firmei "Christine Valmy" la Iași, Florin Ioan Zamfir, au prejudiciat mai multe persoane. Numai o mică parte dintre acestea s-au adresat Poliției pentru a-și recupera banii pierduți. O altă ilegalitate comisă se referă la folosirea cecurilor eliberate de Banca Comercială pentru S.C. ETA S.R.L., al cărei patron este același F. Zamfir. O parte din filele acestor carnete au fost folosite ilegal de Florin Zamfir pentru a cumpăra diverse produse din Olanda.

Sesizată în cadrul articolelor cotidianului nostru, Poliția județului Iași a anchetat săptămîna trecută dosarul care-l învinuiește pe Florin Zamfir de comiterea infracțiunilor de "fals intelectual", "uz de fals" și "înșelăciune". Urmărirea penală s-a declanșat la data de 15 decembrie 1993, pentru ca la data de 5 ianuarie dosarul să fie înaintat la Parchetul de pe lîngă Tribunalul Iași, purtînd nr. 10/penal/1994, cu mențiunea "cerem să fie trimis în judecată".

Conform legilor în vigoare, acest caz va fi soluționat în termen de 15 zile, fiind desemnat procurorul Adrian Velișcu pentru soluționarea acestui caz. Învinuitul Florin Ioan Zamfir riscă o pedeapsă privată de libertate pentru o perioadă cuprinsă între trei luni și cinci ani.

Acest dosar nu este singurul purtînd numele Florin Zamfir, dosar care va fi studiat de Parchetul de pe lîngă Tribunalul Iași. Cotidianul "Opinia" din 17 ianuarie 1994 a arătat că această

Florin Zamfir, reprezentantul firmei Christine Valmy la Iași

persoană face obiectul altui dosar care-l acuză tot de fals intelectual, de această dată pentru niște ilegalități comise în ultima perioadă de timp, cînd F. Zamfir s-a numit președintele unei fundații culturale "Quo Vadis". **(Ovidiu SCUTELNICU)**

În pădurile Iașului a fost împușcat un mistreț cu colții de peste 20 cm

■ *mistrețul a fost împușcat de un grup de vînători străini*

Conform datelor primite de la R.A. Romsilva Iași, în perioada sezonului de toamnă al vînătorii (1 octombrie 1993 - 15 februarie 1994), județul Iași a fost vizitat pînă acum de către cinci grupuri de vînători străini, totalizînd 39 de persoane. Grupurile de vînători străini au fost în principal din Germania, Belgia și Luxemburg. Cei 39 de vînători au reușit să doboare 49 mistreți, un cerb și o vulpe. În cazul mistreților, un număr de șase exemplare au fost considerate trofee deosebite, ce pot fi medaliate oricînd cu aur în concursurile cu trofee vînătorești. Cel mai valoros exemplar de mistreț vîndut a totalizat 126,2 puncte, lungimea colților acestuia depășind 22 cm. Reamintim că valoarea unui mistreț vînat este dată de colții acestuia (formă, lungime). Taxele plătite de vînătorii străini pentru piesele recoltate au fost cuprinse între 200 mărci germane (mistreți sub 50 kg) și 1.100 mărci germane (mistreți cu lungimea colților peste 18 cm). **(Sandu TACU)**

Cetățeanul Constantin Mihai nu a putut intra în propria locuință din cauza unui hoț care a închis ușa

■ *hoțul a declarat poliției că a intrat în apartamentul familiei Mihai ca să mănînce și să se ohihnească*

Constantin Mihai, domiciliat în str. Țuțora nr. 2, ne-a telefonat ieri disperat, anunțîndu-ne că în locuința personală a intrat o infractoare. Redactorii cotidianului nostru s-au deplasat de urgență la fața locului. Aici au găsit o tînără de aproximativ 20 de ani care, conform declarațiilor proprii, se numește Elena Grigorescu, domiciliată în str. Bucium nr. 32, și a intrat în apartamentul familiei Mihai ca să mănînce și să se odihnească, deși nu locuia aici.

Constantin Mihai ne-a declarat că la întoarcerea sa de la cumpărături a găsit-o pe soția sa, Iustina Mihai, în fața ușii apartamentului în care locuiesc, încercînd s-o spargă, ajutată de mai mulți vecini. Iustina Mihai ieșise de cîteva minute din apartament pînă la o vecină, fără să mai încuie ușa. La întoarcere a găsit-o închisă. După ce au spart ușa, soții Mihai, însoțiți de vecini, au găsit-o pe numita Elena Grigorescu în balconul apartamentului.

Veniți ulterior la fața locului, membrii echipei de intervenție a Poliției municipiului Iași au afirmat că tînăra respectivă nu este cunoscută ca avînd antecedente penale. Conform declarațiilor polițiștilor, persoana în cauză are putere de discernămînt, deși primele declarații au fost ambigue și uneori fără nici o legătură cu întrebările puse pentru încheierea procesului-verbal de constatare. Polițiștii ne-au informat că este destul de des folosit de către infractori acest mod de operare, cînd infractorul intră în apartamentele care au ușile descuiate. În general, operează cîte doi infractori, unul dintre ei intrînd în apartament, cel de-al doilea asigurînd paza. Atunci cînd apartamentul se află într-un bloc turn, pentru siguranța acțiunii, este blocată ușa liftului de către răufăcători. Dacă se întîmplă ca un locatar să urce sau să coboare pe scări, cel care asigură paza fluieră, pentru a-și anunța partenerul. În ultimul timp, asemenea furturi din locuințe s-au produs mai mult în zona cartierelor D. Cantemir, Podu Roș și Țuțora. **(Alin TOCAN)**

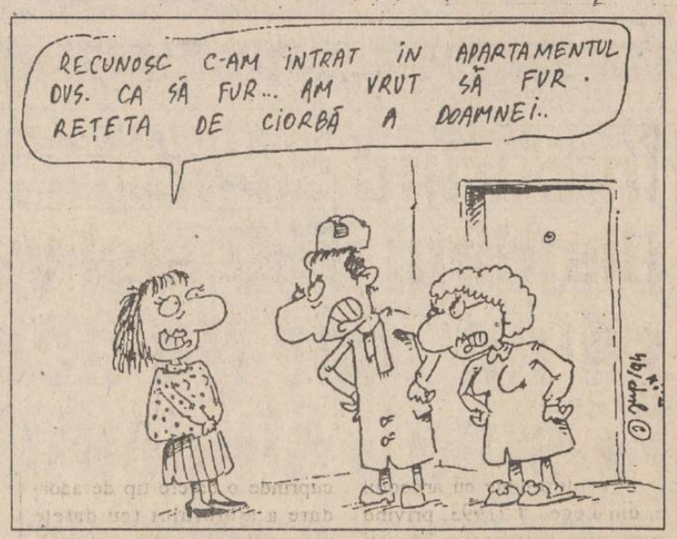

ORAȘUL PE O COLOANĂ

■ Sediu pentru Academia de Artă

Vineri, 21 ianuarie 1994, va avea loc, în sediul Primăriei Iași, o întîlnire între administrația locală și rectorii unităților de învățămînt superior de stat din oraș. La această întîlnire va participa și P.S. Calinic Botoșăneanul, episcop vicar al Arhiepiscopiei Iașilor. Principala problemă ce urmează a fi discutată este găsirea unui spațiu pentru Academia de Artă "George Enescu". Reamintim că actualmente această instituție de învățămînt superior ocupă spații care sînt proprietatea Mitropoliei Iași, iar aceasta intenționează să le atribuie Institutului de Teologie Ortodoxă. **(Ovidiu LUNGU)**

■ Ce va face primarul pe 24 ianuarie

Ieri, în cadrul unei conferințe de presă, primarul municipiului Iași a fost întrebat la care din manifestări va participa la 24 ianuarie 1994, la mitingul organizat de P.N.Ț.C.D., sau la manifestările oficiale, ale Puterii? "Deoarece ambele manifestări sînt aproape simultane, cred că voi participa la depunerile de coroane de flori în Piața Unirii, deci în calitate de primar (n.n. - menționăm că actualmente Constantin Simirad este președintele Partidului Alianța Civică - filiala Iași). La manifestarea organizată de P.N.Ț.C.D. aș participa, dar numai în cazul în care ar fi pașnică. Oricum, din partea P.A.C. va fi prezentă la miting o delegație condusă de Dănuț Bontaș, vicepreședintele filialei P.A.C.", a mai declarat Constantin Simirad, primarul Iașului. **(Ovidiu LUNGU)**

■ S.C. Unirea S.A. a solicitat un credit de la Banca Mondială

La recomandarea Agenției Române de Dezvoltare, S.C. Unirea S.A. va fi, astăzi, gazda unei delegații de la Banca Mondială, în vederea obținerii unui substanțial credit. Acesta ar urma să fie folosit pentru achiziționarea de materie primă și pentru retehnologizare. Actualmente, conducerea societății se află în faza de protocol cu o societate din China, în vederea realizării unei societăți mixte. Scopul asocierii este construirea unei secții moderne de produse zaharoase și instalarea unei linii de obținere a ceaiului chinezesc. În aceeași fază este și colaborarea cu un partener italian, prin care S.C. Unirea S.A. urmărește obținerea unui nou tip de ulei de calitate superioară. **(Ștefan FEDIUC)**

■ Cu toate că a căzut de la o înălțime de peste zece metri, un om a supraviețuit 16 zile

Pe data de 30 decembrie 1993, M.B., în vîrstă de 38 de ani, din Iași, a fost găsit de cîțiva cetățeni, căzut, în stradă. Deoarece prezenta o marcă traumatică craniană, precum și hemoragie nazală, bărbatul a fost transportat la Spitalul de Neurochirurgie din Iași.Din fișa de observație medicală a decedatului, cu care acesta a fost transportat, după ce a murit, la morga spitalului "Sf. Spiridon", Iași, rezultă că sus-numitul a avut o tentativă de sinucidere, deși M.B. a afirmat, în momentul găsirii sale, că a căzut de pe o schelă, de la zece metri înălțime. În perioada internării, sus-numitul a prezentat o stare de agitație psiho-motorie marcată, care, corelată cu leziunile datorate șocului căzăturii, au provocat decesul pacientului. **(Violeta CALINCIUC)**

■ Manifestări dedicate Unirii din 1859

Muzeul Unirii din Iași va sărbători cei 135 de ani de la realizarea Unirii Principatelor Române din 24-25 ianuarie 1859 printr-o serie de manifestări care vor începe vineri, 21 ianuarie, orele 13,00, invitat fiind prof. acad. Gheorghe Platon, care va vorbi despre acest act istoric. Sîmbătă, 22 ianuarie, orele 11,00, Societatea culturală "Ginta Latină" va organiza în cadrul aceluiași muzeu un simpozion pe tema Unirii, simpozion la care este invitat prof. univ. Ion Agrigoroaie, directorul Arhivelor Statului din Iași. Duminică, 23 ianuarie, orele 11,00, elevii Școlii generale nr. 37, Iași, vor susține un concurs cu tema "Iașii celor trei uniri", iar luni, 24 ianuarie, se va constitui în zi de pelerinaj la fosta reședință a domnitorului Al.I.Cuza, astăzi Muzeul Unirii. **(Doru MACOVEI)**

■ O șansă pentru hotelul "Traian"

Hotelul "Traian" din Iași are șansa ca, la sfîrșitul lunii martie, să fie adus la nivelul de clasificare inițial (două stele). Menționăm că în luna noiembrie a anului trecut, în urma unui control efectuat de Ministerul Turismului, acest hotel a fost declasificat. Emil Khol, directorul S.C.T. "Moldova" S.A., ne-a declarat că metoda de clasificare a hotelurilor din Iași a fost mai mult subiectivă. Din surse neoficiale am aflat că va revizui normele de acordare a categoriilor hoteliere. În prezent, aceste criterii sînt copiate după cele occidentale. Ministrul are în vedere crearea unui sistem de clasificare care să pornească de la situația existentă în prezent în România. "Pentru hotelul «Traian» sperăm să reușim o clasificare pe două categorii. O parte a hotelului să fie cotat la nivel de 3 stele, iar cealaltă să se integreze categoriei de două stele", ne-a precizat directorul S.C.T. "Moldova" S.A. Iași. **(Adina ȘTEFAN)**

În județul Iași mai există școli lipsite de instalații electrice

Un studiu efectuat recent în 32 de județe ale țării, asupra stării clădirilor destinate învățămîntului preuniversitar, a relevat cîteva aspecte îngrijorătoare. În aceste județe există 792 școli construite din lemn; 9.100 - fără instalații interioare; 160 - fără încălzire; 300 - fără iluminat electric.

În localitățile respective există 78 de școli construite înainte de 1700 și 1500 de școli construite între anii 1700 și 1900. În județul Iași, majoritatea școlilor din mediul rural nu au instalații interioare, însă nu există școli fără încălzire. În localitatea Icușeni (jud. Iași) sînt două școli lipsite de iluminat electric. **(Dan FODOR)**

Pentru cei cu gusturi rafinate

Restaurant chinezesc la hotelul "Traian"

Societatea comercială de turism "Moldova" S.A. Iași a încheiat un protocol de intenție cu o firmă din provincia JiLin - China, pentru deschiderea la Iași, în incinta restaurantului "Traian", a unui restaurant chinezesc. S.C.T. "Moldova" S.A. Iași participă la această asociere cu un spațiu amenajat de 1.100 metri pătrați, spațiu evaluat la 200 milioane lei, constînd din salon restaurant, salon protocol, bucătărie, laborator cofetărie, secții producție și magazii.

GOOD LUCK HOTEL JOINT CORP L.T.D. - JiLin va participa la efortul de investiție cu lucrări de amenajare și dotări specifice unui restaurant chinezesc, precum și cu specialiști bucătari care vor iniția personalul restaurantului ieșean în tainele bucătăriei chinezești.

Contractul de asociere se va încheia pe o perioadă de doi-zece ani, cu posibilitatea prelungirii lui. Întregul personal calificat ce-și desfășoară în prezent activitatea la restaurantul "Traian" va fi preluat de către noul restaurant chinezesc. Încheierea efectivă a contractului se fa face în viitorul apropiat. **(Alina ȘTEFAN)**

Medicii ieșeni au examinat recent un hoț ciudat

Haiducul din Dagîța

■ *el a furat mobilierul unei clădiri a S.N.C.F.R. pe care i l-a dat unei văduve sărmane*

Un hoț ciudat a fost descoperit recent în comuna Dagîța (Iași), în persoana minorului Vasile Ungureanu (16 ani). În schimbul sumei de 5.000 lei, Vasile a cărat întreg mobilierul dintr-o clădire a S.N.C.F.R., aflată în gara Dagîța, unei văduve sărmane din sat. Femeia, mamă a opt copii, avea nevoie de paturi, cearșafuri, perne și o plită pentru a se încălzi.

Vasile U. provine dintr-o familie numeroasă, el fiind băiatul cel mai mare. Tatăl său este paznic la postul de poliție din sat.

În dorința lui de a face rost de bani, nu l-a cruțat nici pe directorul gării. Acestuia i-a furat o roată de la autoturism, obiect pe care apoi l-a vîndut unui client ocazional.

În urma cercetărilor, Vasile a declarat polițiștilor că nu-și mai aduce aminte ce a furat. Cu banii obținuți îi place să bea cîte o bere și mai cumpără pîine și bomboane pentru frații lui. "Dacă-l scăpăm, fură tot" - a declarat polițistul din sat medicilor comisiei de expertiză, unde Vasile a fost adus pentru a se constata dacă este pe deplin sănătos. Toți fug cînd îl văd, deoarece se știe că, în sat, Vasile e spaima buzunarelor. În familia lui toți beau, chiar și copiii cei mici, după cum a reieșit din chestionarul alcătuit de medici în cadrul expertizei. De asemenea, a reieșit și faptul că Vasile este dezarmant de sincer cînd afirmă că nu-și aduce aminte de faptele sale. **(Silviu LABEȘ)**

Un alt aspect al conflictului dintre agenții PROTGUARD și traficanții de valută

■ *nepotul celebrului traficant Benone Ristache i-a chemat în judecată pe agenții PROTGUARD*

Ieri, la Completul IV al Judecătoriei Iași, a avut loc cel de-al patrulea termen în procesul intentat agenților firmei "National Protguard", care au participat la conflictele din 31 ianuarie 1993, dintre agenții firmei menționate și traficanții de valută.

Cel care a chemat în justiție agenții de pază este Iulian Hristache, zis Parinică, nepotul vestitului Benone Ristache, care a fost eliberat din Penitenciar după ce a ispășit o pedeapsă de nouă luni pentru că a lovit cu o sabie pe agentul Ovidiu Lazăr. Parinică susține că și el a fost lovit de agenții Protguard în decursul evenimentelor din 31 ianuarie 1993, lovituri care au necesitat 12-14 zile de îngrijiri medicale. Acesta este și motivul pentru care Parinică a intentat acest proces. Consideră că a fost condamnat pe nedrept și că nu știe cine l-a lovit cu sabia pe Ovidiu Lazăr. Mai mult decît atît, Iulian Hristache susține că s-a tăiat la mînă în sticla unui geam și nu a fost lovit cu sabia. În ce privește plîngerea sa împotriva agenților, Parinică ne-a declarat că nu-i poate recunoaște pe cei care l-au lovit pentru că aveau fața acoperită cu cagule.

Reprezentanții societății "Protguard" ne-au precizat că nu există nici un dubiu în privința persoanei care a lovit cu sabia. "Chiar din mîna lui Parinică am luat imensa sabie", ne-au relatat agenții. În ce privește agresiunea asupra lui Parinică, actualii învinuiți de lovire ne-au spus că sînt convinși că vor cîștiga acest proces. "Nu ne batem cu pumni în piept că ne-am purtat frumos cu țiganul. În definitiv, a încercat să ucidă un coleg de-al nostru. A fost imobilizat și predat Poliției, lucru care nu i-a convenit de fel", ne-au declarat agenții Protguard.

"Incidentul declanșat a avut drept scop îndepărtarea noastră din centrul orașului, zonă care urma să fie stăpînită de traficanții de valută, au mai precizat aceștia. **(Adina SCUTELNICU)**

Acreditarea instituțiilor de învățămînt superior va începe în luna iulie

■ *comisia de acreditare este în curs de constituire*

Evaluarea și acreditrarea instituțiilor de învățămînt superior va începe în luna iulie a.c. și va fi efectuată de Consiliul Național de Evaluare Academică și Acreditare, care este în curs de constituire, și va fi format din 19-21 de membri, cadre didactice la universitățile de stat din țară și care nu desfășoară activități didactice la facultăți particulare. Acum, la Ministerul Învățămîntului se află o listă cu 35 de persoane propuse pentru a face parte din Consiliul Național de Evaluare Academică și Acreditare, din care vor fi selecționați 19 profesori universitari. Surse din Ministerul Învățămîntului ne-au confirmat că dintre cadrele didactice din Iași propuse pentru acest Consiliu nu face parte nici un profesor de la Universitatea de Medicină și Farmacie sau de la Facultatea de Drept a Universității "Al.I. Cuza". De menționat că în cadrul instituțiilor de învățămînt particulare ce urmează să solicite acreditarea predomină facultățile cu profil medical și juridic.

În altă ordine de idei, noua lege a acreditării este la Curtea Constituțională care verifică constituționalitatea articolului 28 al legii care prevede: "Instituțiile cu activități de învățămînt superior înființate după 22 decembrie 1989 sînt obligate să solicite autorizația de funcționare provizorie în termen de șase luni de la intrarea în vigoare a prezentei legi". Se consideră că acest articol face o discriminare între facultățile de stat și cele particulare. **(Cristina LECA)**

Frații de pe valea fluviului Indus

Iașul se va înfrăți cu un oraș din Pakistan

După ce a vizitat pe cei 11 refugiați pakistanezi, deținuți în Penitenciarul Iași, și a luat legătura cu persoanele implicate în judecarea acestora, Naseem Ahmad, consilier la Ambasada Pakistanului la București, a avut ieri, la amiază, o întrevedere cu primarul Constantin Simirad. Consilierul s-a arătat mulțumit de starea deținuților și a declarat că dorește să se respecte legile statului român, deși, inițial, încercase să obțină deportarea refugiaților. În continuarea discuțiilor, Naseem Ahmad a adus la cunoștința municipalității inițiativa celor două guverne (român și pakistanez) de a înfrăți două orașe din aceste țări. Municipiul Iași a fost ales pentru a se înfrăți cu orașul Multan, situat pe valea fluviului Indus. Constantin Simirad, primarul orașului, s-a arătat încîntat de această propunere și a declarat că o va sprijini, în acest sens urmînd ca primarul orașului Multan să efectueze o vizită la Iași în luna mai, anul acesta. De la începutul anului acesta este a doua propunere de înfrățire cu Iașul, după cea venită din partea Suediei (pentru orașul Goteborg). De asemenea, referindu-se la înfrățire, primarul Constantin Simirad a afirmat că a fost înștiințat de aprobarea înfrățirii cu Iașul venită din partea Consiliului local din Padova (Italia). "Pînă acum, toate înfrățirile au adus un beneficiu Primăriei de 15.000 dolari și s-au cheltuit numai 2.000 dolari. Acesta este un beneficiu concret, ca să nu mai vorbim de numeroasele contracte economice încheiate", a conchis primarul municipiului. **(Ovidiu LUNGU)**

Firma FAISAL COMEX S.R.L. Oradea
vinde la comandă:
CUPTOARE de pîine și patiserie electronice, import Siria
MALAXOR capacitate 150 kg făină
FORMĂ BISCUIȚI
Informații - Oradea - tel/fax 099/131542

S.C. METALO-CHIMICE S.A. Iași
Str. Sf. Lazăr nr.4, bloc Peneș Curcanul, tel. 116162
anunță pe cei interesați că
pînă pe data de 28.01.1994 primește oferte
pentru asocierea în participațiune cu firme
interesate în domeniul desfacerii de mărfuri
nealimentare în spațiile comerciale:
"Iris", "Sport-Turism", "Colierul",
Electrosincron" (Centrul Civic).

S.C. SURSA MOLDOVEI S.A.
organizează concurs pentru ocuparea postului de
DIRECTOR COMERCIAL
în data de 28 ianuarie 1994.
Relații la sediul firmei, Calea Chișinăului nr. 17, telefon 127118,
zilnic între orele 14-16.

20 de vagoane cu deșeuri, depistate în Vama Ungheni, au intrat în România pe baza unor acte false

■ vagoanele, conținînd cauciucuri uzate, au fost expediate din Ungaria cu destinația Republica Moldova ■ în această afacere sînt implicate și două firme din România ■

Agenția pentru Protecția Mediului Iași a împiedicat, săptămîna trecută, producerea unui dezastru ecologic în județul nostru.

În ziua de 6 ianuarie 1993, inspectorii A.P.M. Iași, în cadrul unui control vamal, au constatat existența a 20 de vagoane ungurești încărcate cu deșeuri reprezentînd anvelope auto uzate total, fără valoare de întrebuințare. Deșeurile proveneau din Ungaria, și trebuiau să ajungă în Republica Moldova, tranzitînd țara noastră.

Este cunoscut faptul că lîngă Budapesta se află, la ora actuală, cel mai mare depozit de deșeuri din cauciuc din Europa, depozit format prin stocarea de-a lungul anilor a anvelopelor auto uzate, provenite din vestul Europei. Anvelopele respective sînt irecuperabile, singurul mod de a scăpa de ele fiind arderea. Această modalitate nu este folosită nicăieri în lume, deoarece arderea cauciucului provoacă emisii poluante foarte puternice. Firme pirat din Ungaria încearcă acum, folosind acte false, să transmită deșeurile mai departe, în estul Europei. Astfel, anul trecut, la începutul lunii noiembrie, firma FABIK ES TARSA KFT - BUDAPEST a trimis firmei FLORAL S.R.L. din Republica Moldova un transport de 20 de vagoane încărcate cu deșeuri din cauciuc. Transportul a fost efectuat pe baza unei așa-zise "comenzi ferme" din partea firmei FLORAL, și sub acoperirea unei false declarații de conținut. După declarațiile lui Ion Stoleru, inspector general adjunct ecologic al Republicii Moldova, tranzacția a fost intermediată de două firme din România: S.C. JACKSON S.R.L., din Arad, și S.C. RO-H S.R.L., din București. Vagoanele au intrat prin Vama Curtici, au tranzitat România, și au fost oprite la punctul de frontieră Ungheni-Republica Moldova. Firma din Chișinău a refuzat primirea celor 20 de vagoane, pe motivul că nu a încheiat nici un contract de livrare în Moldova a cauciucurilor uzate, iar comanda fermă anexată de firma FABIK ES TARSA KFT - BUDAPEST la documentele de transport era falsă. Respinse de vameșii moldoveni, precum și de către firma din Ungaria, care a refuzat primirea lor înapoi, vagoanele au staționat de la sfîrșitul lunii noiembrie și pînă săptămîna trecută în gara Cristești-frontieră, producînd Regionalei Căi Ferate Iași pagube importante. Pentru a le recupera, Regioana C.F. Iași a intenționat (pe data de 7 ianuarie 1993) să transbordeze anvelopele din vagoanele ungurești în vagoane românești, cu scopul de a le comercializa ulterior în România. Avînd în vedere faptul că singura modalitate de utilizare a deșeurilor o reprezintă arderea, lucrul ar fi dus, neîndoielnic, la un dezastru ecologic. Agenția pentru Protecția Mediului Iași a interzis descărcarea vagoanelor și a întreprins demersurile necesare trimiterii deșeurilor înapoi în Ungaria, sub supraveghere. Vagoanele se află acum în vama Curtici.

Menționăm că datele de mai sus au fost puse la dispoziție de conducerea A.P.M. Iași. **(Cristian DUNAR)**

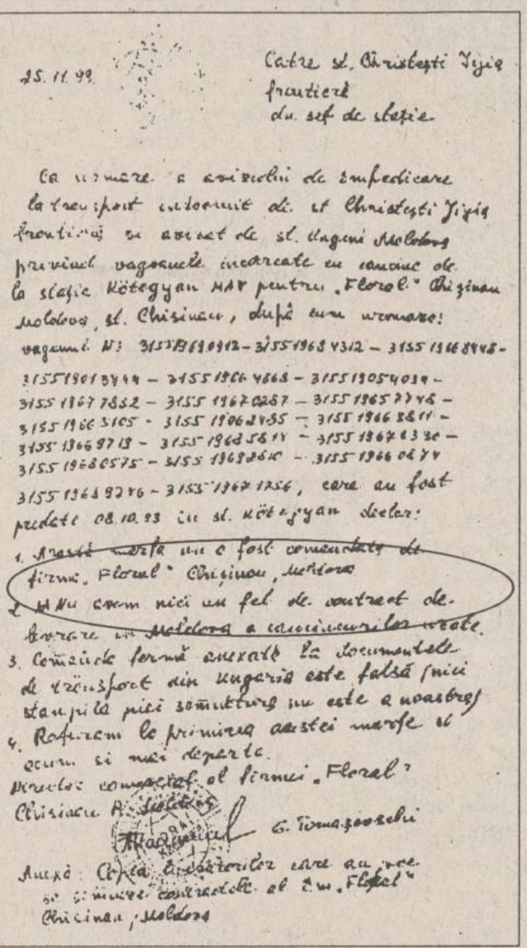
25.11.93
Către st. Cristești Jijia frontieră
dn. șef de stație
Ca urmare a avizului de împiedicare la transport întocmit de st. Cristești Jijia frontieră și avizat de st. Ungheni Moldova privind vagoanele încărcate cu cauciuc de la stația Kötegyan MAV pentru „Floral" Chișinău Moldova, st. Chișinău, după cum urmează:
vagonul N: [illegible]
care au fost predate 08.10.93 în st. Kötegyan declar:
1. Această marfă nu a fost comandată de firma „Floral" Chișinău, Moldova
2. Nu avem nici un fel de contract de livrare în Moldova a cauciucurilor uzate.
3. Comanda fermă anexată la documentele de transport din Ungaria este falsă (nici ștampila nici semnătura nu este a noastră)
4. Refuzăm la primirea acestei mărfe și acum și mai departe.
Director comercial al firmei „Floral" Chișinău A. [illegible]
G. Tomașevschi
Anexă: Copia [illegible] care au [illegible] cu firma „Floral" Chișinău, Moldova

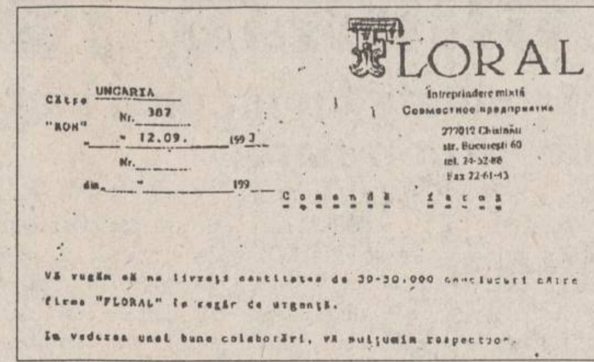
FLORAL
Către UNGARIA „ROH"
Nr. 387
12.09. 1993
Întreprindere mixtă
Совместное предприятие
277012 Chișinău str. București 60 tel. 24-52-88 Fax 22-61-43
Comandă fermă
Vă rugăm să ne livrați cantitatea de 20-30.000 cauciucuri către firma "FLORAL" în regim de urgență.
În vederea unei bune colaborări, vă mulțumim respectuos.

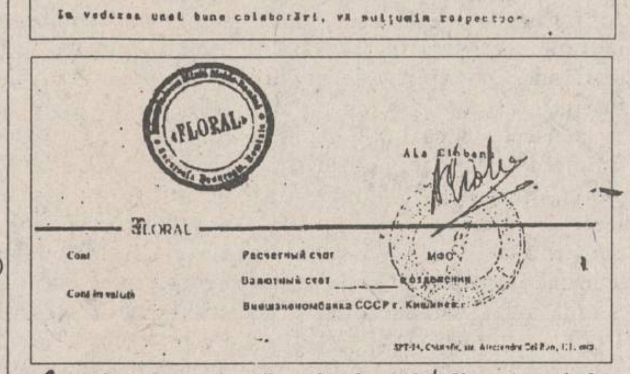
«FLORAL»
Ala Ciobanu
FLORAL
Cont
Cont în valută
Расчетный счет
Валютный счет
Внешэкономбанка СССР г. Кишинев

În stînga prezentăm declarația directorului comercial al firmei "Floral" în care specifică: "Nu avem nici un fel de contract de livrare în Moldova a cauciucurilor uzate". În dreapta sus puteți vedea presupusa comandă fermă a firmei ungare către firma "Floral", iar jos se observă ștampila falsificată a firmei "Floral". Ștampila adevărată este cea aplicată pe declarația din stînga.

Cum se vor stabili subiectele pentru examenul de bacalaureat

■ *subiectele la proba orală vor avea un grad de complexitate astfel încît să permită tratarea lor în 20 de minute*

Pentru fiecare probă scrisă se stabilesc variante de subiecte (probleme) din care se aleg, prin tragere la sorți, subiectul probei scrise și subiectele de rezervă: fiecare subiect poate avea 3-5 subpuncte a căror tratare să fie independentă. Subiectele și subiectele de rezervă pentru probele de examen se stabilesc ținîndu-se seama de următoarele criterii:

- să fie în strînsă concordanță cu conținutul programelor stabilite și publicate de Ministerul Învățămîntului;
- să fie astfel formulate, încît tratarea lor să angajeze cît mai mult posibilitățile candidaților de analiză și de sinteză, de abstractizare și de generalizare.

Biletele pentru probele orale se elaborează pentru fiecare obiect de studiu, de către profesorii din comisie, desemnați ca examinatori, și cuprinzînd cîte două-trei subiecte (probleme) din materia prevăzută pentru examen.

Biletele de examen vor avea un grad de complexitate asemănător care să permită tratarea lor integrală în maximum 20 de minute. **(Dan FODOR)**

Repartiții pentru absolvenții de anul trecut ai UMF Iași

■ acestea vor fi acordate marți, 25 ianuarie

Conform hotărîrii Ministerului Sănătății, marți, 25 ianuarie, la sediul Direcției Sanitare Iași va avea loc repartiția, pentru perioada stagiului de un an, a absolvenților Universității de Medicină și Farmacie, promoția 1993. În funcție de opțiunea fiecărui absolvent în perioada de stagiu, tinerii medici vor face practică în specialitățile: boli interne, chirurgie, obstetrică-ginecologie și pediatrie. După încheierea anului de stagiu, urmează concursul de rezidențiat și, în funcție de media obținută, fiecare medic care a promovat examenul are dreptul să-și aleagă specialitatea medicală. **(Mihaela CĂNĂNĂU)**

În curînd se vor distribui ajutoarele pentru încălzire

■ *beneficiarii ajutoarelor bănești vor trebui să completeze o cerere tip*

În conformitate cu articolul e, din Legea 87/1993, privind acordarea ajutoarelor bănești pentru încălzirea locuințelor în perioada 1 noiembrie 1993 - 30 aprilie 1994, vor beneficia de aceste ajutoare și persoanele singure sau familiile din mediul urban care nu sînt cuprinse în evidențele Direcțiilor județene de muncă și care în luna octombrie 1993 nu au realizat un venit mediu net pe membru de familie mai mare de 28.500 lei, inclusiv. Valoarea ajutorului este de 5.000 lei lunar și se acordă după completarea, de către persoana îndreptățită să-l primească, a unui formular tipizat. Aceste formulare se eliberează de către Comisiile locale (municipale, orășenești). Prima pagină a formularului cuprinde o cerere tip de acordare a ajutorului (cu datele personale ale solicitantului), precum și declarația acestuia că nu a mai depus o cerere anterioară de acordare a ajutorului. Pe verso-ul formularului există un tabel cu rubrici referitoare la numărul membrilor care compun familia și veniturile acestora (salarii, pensii, ajutoare de șomaj, alocații pentru copii etc). Persoana care a depus cererea este obligată să anunțe orice modificare a veniturilor, la nivelul fiecărui membru de familie. În numerele viitoare vom reveni cu amănunte privind data și locul de unde persoanele din Iași, beneficiare a acestor ajutoare, vor putea să-și procure cererile tip. **(Sandu TACU)**

Au fost retrase de la vînzare 24 tone de apă minerală toxică

■ abaterile de la standardele de calitate puteau pune în pericol viața consumatorilor

În urma unor sesizări venite din partea cetățenilor din mai multe zone ale țării, Oficiul pentru Protecția Consumatorilor a efectuat un control în mai multe județe, în legătură cu calitatea apelor minerale. S-au descoperit o serie de abateri de la calitate, abateri care puteau pune în pericol viața consumatorilor.

Din cantitatea totală de 187 tone de apă minerală verificată, aproape 24 de tone prezentau abateri de la parametri de calitate, motiv pentru care au fost oprite de la comercializare.

Cele mai grave abateri s-au constatat la sortimentele "Perla Harghitei" și "Poiana Negri", cu un conținut în azotiți de 0,2-0,88 mg/dmc, parametru total interzis în STAS. La apa minerală "Cristalina", "Poiana Vinului" și "Poiana Negri", numărul total de bacterii admis era depășit de cinci-șase ori. Pe lîngă acestea, au mai fost găsite sticle cu un conținut de bioxid de carbon sub limita minimă admisă, cu impurități sau fără etichetă.

O altă constatare a controlului a fost că unii agenți economici transportau apa minerală cu cisterna la unitățile de îmbuteliere, lucru interzis prin Normele Ministerului Sănătății. Într-o astfel de situație au fost depistate și unitățile ieșene "Federal Coop" S.A. și "Phoenix" S.A., care transportau apa minerală de la Stațiunea balneo-climaterică Strunga. Analizele au scos în evidență un număr exagerat de germeni, inclusiv patogeni, depășirea fiind de peste 1700 ori.

În timpul controlului, care s-a desfășurat în perioada 8-16 noiembrie 1993, s-au aplicat amenzi contravenționale în valoare de 2,2 milioane lei. Totodată, a fost oprită activitatea de îmbuteliere la unele unități din județele Timiș, Galați și Iași. **(Costel STROESCU)**

"Nu ne-ar fi de folos ca Miron Mitrea să ocupe funcția de ministru"

■ *declară Ioan Pascal, președintele CNSLR-Frăția Iași*

Ca urmare a știrilor apărute în presă, conform cărora Miron Mitrea, președintele C.N.S.L.R. - FRĂȚIA, ar putea fi numit în funcția de ministru al Muncii și Protecției Sociale, iar acest lucru i-ar surîde actualului lider al confederației mai sus amintite, am solicitat o scurtă declarație președintelui Uniunii Teritoriale Iași a C.N.S.L.R. - FRĂȚIA, Ioan Pascal: "Atîta timp cît Ministerul Muncii este subordonat Guvernului și, implicit, primului ministru, nu văd în ce măsură ne-ar fi de ajutor ca Miron Mitrea să ocupe funcția de ministru. Din discuțiile pe care le-am avut cu ceilalți membri din conducerea filialei Iași, a rezultat că afirmațiile lui Miron Mitrea nu prea au fost de folos mișcării sindicale. S-ar putea să existe totuși un substrat pe care noi să nu-l știm. Un răspuns mai precis vă voi da după data de 20 ianuarie, cînd la București va avea loc ședința comitetului executiv al C.N.S.L.R. - FRĂȚIA, ședință la care vor participa toți liderii de filiale județene și cînd sigur se va discuta și această problemă".

Miron Mitrea, liderul CNSLR-Frăția

Reamintim că în urmă cu aproape două săptămîni, președintele C.N.S.L.R. - FRĂȚIA, Miron Mitrea, declara: "Mă gîndeam ca noi, sindicatele, să cerem acest minister, fără a mă gîndi la mine ca persoană. În mod ipotetic, mă gîndesc că reacția opiniei publice va fi negativă, dar cred că ar fi o reacție pripită. Numirea fostului secretar confederal al C.N.S.L.R. - FRĂȚIA în postul de ministru secretar de stat la Ministerul Transporturilor este un semnal bun pentru noi. Se văd rezultatele". Pe de altă parte, liderii altor confederații sindicale au considerat afirmațiile lui Miron Mitrea drept o trădare a mișcării sindicale. **(Sorin SIMON)**

Amenzile pentru contravențiile rutiere s-au mărit de zece ori

■ *este obligatorie folosirea centurii de siguranță pentru șofer și ocupantul locului din față în cazul rulării pe drumurile publice din afara localităților*

Conform unei hotărîri a Guvernului, adoptată în cursul ședinței de vineri, 14 ianuarie, cuantumul amenzilor aplicate pentru contravențiile rutiere va fi majorat în perioada imediat următoare. Limita minimă a amenzilor va fi astfel majorată de la 400 lei la 4.000 lei, iar limita maximă va fi ridicată la suma de 200.000 lei.

Măsura a fost adoptată atît în scopul reducerii evenimentelor rutiere și a corelării nivelului amenzilor cu gravitatea abaterilor săvîrșite de participanții la trafic, cît și în scopul actualizării acestuia (nivelului amenzilor), funcție de rata inflației.

În același timp, s-a propus ca, în vederea prevenirii unor accidente de circulație, să fie introdusă obligativitatea folosirii centurii de siguranță de către șoferul autoturismului și ocupantul locului din față, în cazul rulării pe drumurile publice din afara localităților. **(Mihaela BREZEANU)**

A dispărut un copil în vîrstă de zece ani

De trei zile este dat dispărut copilul în vîrstă de zece ani, Sebastian Gabriel Ilașcă. După cum a povestit mama sa, Elena Rusu, care a apelat la cotidianul "Monitorul" pentru a-și găsi fiul, Sebastian a plecat duminică dimineața de-acasă, la film. De-atunci nu l-a mai văzut. L-a căutat la toate spitalele din Iași, la Centrul de Primire a Minorilor, i-a anunțat dispariția la Poliție, dar fără nici un rezultat. Elena Rusu a declarat că Sebastian este un copil cuminte, care nu i-a făcut niciodată probleme; ea se teme să nu fi fost răpit de niște țigani și pus să cerșească. **(C.L.)**

S.C. DAGECOM S.R.L. Str. Toma Cozma nr. 7A, Iași, tel.- 144255.
- distribuitor unic al produselor din gama "Transilvania"

oferă:

Concentrate naturale:
- SUPER ORANGE
- SUPER KIWI
- ETC.

Băuturi alcoolice:
- SCANDIC POP VODCA (cutie) 1l
- SCANDIC POP VODCA (cutie) 0,2l
- BOURBON WHISKEY
- SCANDIC CROWN VODCA
- BRANDY NAPOLEON
- DRACULA'S VODCA
- BITTER SUEDEZ

Sucuri naturale (1l și 0,2l):
- TUTTI FRUTTI
- ORANGE
- ETC.

S.C. CASTROCOM S.A. IAȘI
Str. Anastasie Panu nr.36, bl. 1-B

organizează **licitație publică** *cu strigare pentru vînzarea activului:*

- Spațiul comercial - bl. 968 CUG parter, preț de pornire a licitației 48 milioane lei, taxa de participare 100.000 lei.

Licitația va avea loc pe data de 22 februarie 1994, ora 9.00, la sediul societății.

Dosarul de prezentare a activului poate fi consultat zilnic, începînd cu data de 20 ianuarie 1994, între orele 8-16, la sediul societății.

Ofertanții vor depune la sediul societății, pînă la data de 14 februarie 1994, documentele prevăzute de Hotărîrea Guvernului nr. 758/1991, înscrise în dosarul de prezentare.

Preselecția ofertanților va avea loc pe data de 16 februarie 1994; lista cu ofertanții acceptați se va face la sediul societății în aceeași zi.

Ofertanții acceptați vor depune pînă la data de 21 februarie 1994, orele 16.00, taxa de participare și 10% din prețul de pornire a licitației. Sumele vor fi depuse în contul nr. 4001683010106 la B.R.D. Iași sau la casieria societății.

Relații la suplimentare la telefonul 098/114637.

JUDEȚUL rajac IAȘI

Regia Autonomă Județeană de Apă-Canal Iași
anunță cetățenii Municipiului Iași
că programul de lucru cu publicul s-a modificat,
după cum urmează:

- luni, marți, miercuri, joi - orele 9.00-14.00
- vineri - orele 9.00-11.00

Alte relații se pot lua zilnic, prin telefoanele de la centrala telefonică 140464, 140468, 117573 sau
- șef exploatare apă - 117684
- șef exploatare canal - 114782
- dispecerat apă-canal - 142451.

Securitatea și statul polițienesc în România anilor 1948-1989

Unitățile USLA au înconjurat clădirile importante din Capitală în decembrie 1989

■ manevrele s-au desfășurat în conformitate cu un plan stabilit încă din 1985 pentru cazul unei răscoale populare

O ultimă schimbare făcută de Ceaușescu la conducerea Securității a fost promovarea lui Tudor Postelnicu în funcția de ministru de interne, în octombrie 1986. Succesorul acestuia, ca ministru secretar de stat și șef al Securității, a fost generalul Iulian Vlad. În fața nemulțumirii crescînde a populației, manifestată amplu prin tulburările de la Brașov din noiembrie 1987, Ceaușescu i-a ordonat lui Postelnicu să întărească forțele de securitate. Se pare că în urma acestui ordin au fost înființate noi unități speciale de securitate, care să activeze pe lîngă forțele USLA. Forța specială de la București avea 600 de militari. Acestor forțe de elită trebuie să le adăugăm grupul de protecție prezidențială, comandat de generalul Marin Neagoe.

Cinci unități ale USLA erau plasate la aeroporturile din provincie. Toți acești militari erau instruiți în tehnicile de luptă urbană și erau echipați cu arme automate cu ochire prin infraroșu. Silviu Brucan afirmă că la 22 decembrie 1989 aceste unități au ocupat poziții în jurul clădirilor strategice, cum ar fi Televiziunea, Ministerul Apărării și Comitetul Central și, în conformitate cu un plan stabilit în 1985 pentru cazul unei răscoale populare, au lansat la ora șapte seara un atac concertat de franc-tirori asupra armatei și populației Bucureștiului. Printr-un decret semnat de Ion Iliescu la 26 decembrie 1989, Departamentul Securității Statului a fost scos de sub controlul Ministerului de Interne și plasat în cadrul Ministerului Apărării. Astfel, el a fost integrat în sistem și legitimizat, permițînd ofițerilor săi să organizeze punerea în libertate a colegilor lor, arestați sub bănuiala că au tras în demonstranți în timpul revoluției. E adevărat că la 30 decembrie s-a dat un nou decret prin care DSS-ul a fost desființat și șefii directoratelor arestați sau trecuți în rezervă. Dar în acel moment majoritatea celor suspectați că ar fi fost teroriști se află deja în libertate. Lipsa de claritate a mărturiilor, inerția birocratică și dorința de a proteja integritatea gărzii de corp a președintelui Iliescu, printre care se află foști ofițeri din Direcția a V-a a Securității și ale Brigăzii Antiteroriste a SRI-ului, care include foști militari USLA, toate acestea explică de ce au fost inculpați atît de puțini pentru moartea celor circa 1.000 de victime ale revoluției. Un ultim punct din studiul lui Denis Deleton face lumină în chestiunea controversată a numărului angajaților Securității. Astfel, ministrul apărării din 1990, generalul Victor Stănculescu, referindu-se la personalul angajat în cele șase directorate ale Securității, a înaintat cifra de circa 8.400, care nu includea însă personalul tehnic și de comunicații și nici trupele de securitate, care numărau alte 23.000 de militari. Această cifră a fost interpretată de unii ziariști ca o dovadă că DSS-ul continuă să existe sub haina Serviciului Român de Informații. În pofida logicii lor greșite, ei aveau în esență dreptate, cu toate că un număr semnificativ de ofițeri din DSS au fost scoși la pensie în primăvara lui 1990 sau au fost preluați de către noul Serviciu de Securitate. Și, bineînțeles, toate aceste cifre îi includ doar pe angajații Departamentului Securității Statului și nu și pe colaboratori și informatori. Despre numărul acestora au fost avansate cifrele cele mai fanteziste - de la două la opt milioane -, dar fără nici o dovadă care să le sprijine. **(Un studiu publicat de Denis Deleton în revista londoneză "Informații și securitate națională")**

Senatorul Romul Vonica brevetează o super-comisie anti-corupție

■ *Comisia va fi condusă, între alții, de miniștrii de Interne, Justiției și Apărării Naționale*

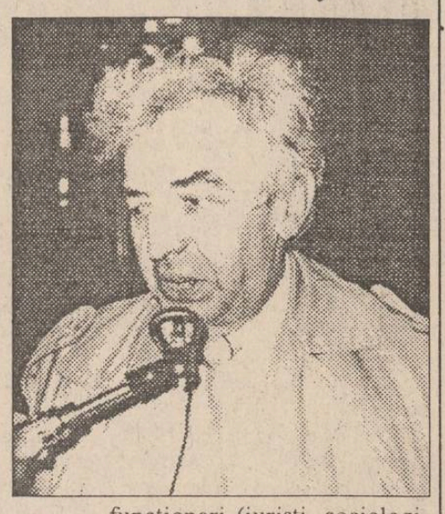

Președintele Comisiei anti-corupție, senatorul P.D.S.R. Romul Petru Vonica, este principalul autor al unui proiect de lege pentru prevenirea și combaterea corupției. Cele 52 de articole ale inițiativei sus-amintite sînt structurate în cinci capitole, dintre care primul se referă, printre altele, la obligațiile funcționarului public - obligații care ar trebui să facă parte din Legea funcționarului public. De asemenea, capitolul IV se dovedește a fi plin de paradoxuri care de care mai alarmante. Senatorul Vonica propune, nici mai mult, nici mai puțin, decît înființarea unei Comisii pentru prevenirea și combaterea corupției - "instituție autonomă și responsabilă în cel mai înalt grad de orientarea și coordonarea activităților informative și de investigare în combaterea corupției" - după cum precizează textul articolului 41. Compusă din trei departamente - de prevenire a corupției, de relații cu populația și operațional -, comisia se dorește a fi condusă de un birou format din ministrul Justiției, ministrul de Interne, ministrul Finanțelor, procurorul general, guvernatorul B.N.R., șeful Corpului de Control al primului ministru, comisarul general al Gărzii Financiare, directorul general al Vămilor, șeful I.G.P., ministrul Apărării Naționale și ministrul Comerțului. Președintele și vicepreședintele comisiei vor fi numiți de Președintele României pe o perioadă de cinci ani iar structura acesteia este de-a dreptul impresionantă: există departamente conduse de directori generali, există "funcționari, experți consilieri și alți colaboratori". De asemenea, în fiecare județ se va înființa cîte un serviciu pentru prevenirea și combaterea corupției, în componența căruia intră 5-7 funcționari (juriști, sociologi, economiști, profesori). Pe scurt, un imens aparat birocratic a cărui funcționalitate este îndoielnică și ale cărui atribuții se intersectează cu cele ale justiției. Acest organism, evident supercentralizat, se ocupă cu "centralizarea informațiilor necesare descoperirii și prevenirii faptelor de corupție" și are dreptul de a clasa sesizările, cînd acestea se dovedesc a fi neîntemeiate (art.46).

Telecomunicațiile în România, ca într-un roman SF

"Lunar este dată în folosință o nouă centrală digitală, cu o capacitate de pînă la 25.000 de legături"

■ declară Constantin Șerbănescu, director general în Ministerul Telecomunicațiilor

În majoritatea domeniilor economiei românești se vorbește de modernizare mult mai mult decît se practică în realitate. O excepție o constituie sistemul telecomunicațiilor, care ajunsese pe vremea fostei dictaturi unul dintre cele mai înapoiate din Europa. Încă în anul 1990, au fost încheiate contracte cu două firme străine de renume, și anume cu Siemens AG din Munchen și cu Alcatel din Paris, pentru înlocuirea completă a rețelelor telefonice învechite cu sisteme digitale moderne. Între timp, filialele celor două firme din România au reușit să-și încheie programul de calificare a unor specialiști români în montarea noilor sisteme. În principiu, MCOM-ul, filiala firmei Siemens din București, și Alcatel România, filiala din Timișoara a firmei franceze, și-au împărțit în mod egal piața românească. Dar MCOM-ul s-a bucurat din prima fază a proiectului de anumite suplimente, rezervate inițial Alcatel-ului. "Practic, în fiecare lună este dată în folosință o nouă centrală digitală, cu o capacitate de 10.000 pînă la 25.000 de legături", a declarat Constantin Șerbănescu, director general în Ministerul Telecomunicațiilor. Pînă la finele acestui an, cel puțin 300.000 de abonați vor putea dispune de legături telefonice prin noua rețea, avînd și posibilitatea de a putea vorbi direct în străinătate, din 1995 fiind prevăzute a fi date în folosință cîte 200.000 de noi legături anual. "Din punct de vedere tehnic, s-ar putea accelera acest ritm, dar există încă probleme de finanțare a noilor rețele", a mai declarat Constantin Șerbănescu agenției de știri germane DPA. Nu este vorba numai de noi posturi telefonice, ci mai ales de instalarea unor cabluri de legătura și de înlocuire a vechilor instalații perimate, unele dintre ele datînd de peste 50 de ani. Pînă la sfîrșitul anului va fi montat un cablu lung de 1.900 de km, de la Constanța pînă la frontiera de vest a României, proiect la care participă firme din Italia și Japonia și care este finanțat de Banca Europeană pentru Reconstrucție și Dezvoltare, cu sediul la Londra. Pe traseul acestei magistrale a cablurilor vor fi instalate, pînă la finele anului, șapte oficii de transmitere. Oficiile din București, Constanța și Galați vor fi echipate de MCOM, iar cele din Timișoara, Bacău și Craiova de Alcatel. Spre deosebire de rețeaua de telecomunicații care va rămîne în regia întreprinderii de stat Romtelecom, rețelele mobile de telefon vor putea fi oferite și unor firme particulare. De exemplu, firma Telefonica Espagna a primit licență de instalare a unor rețele analoage în zona capitalei. Obiectivul planificatorilor de la București este acela de a depăși cît de repede faza actuală, care situează România în domeniul telecomunicațiilor pe penultimul loc în Europa, și de a tripla pînă la finele secolului numărul de posturi telefonice.

Virgil Constantinescu este noul președinte al Academiei Române

Noul președinte al Academiei Române este academicianul Virgil Constantinescu. Adunarea Generală a Academiei a ales ieri pe noul președinte pentru următorii patru ani. La ultimul tur de scrutin au participat academicienii Eugen Simion și Virgil Constantinescu. Votul a fost secret. După numărarea voturilor, rezultatul s-a prezentat astfel: Virgil Constantinescu - 78 de voturi, Eugen Simon - 49 de voturi, iar trei buletine de vot au fost anulate. Ca atare, Adunarea Generală l-a declarat pe academicianul Virgil Constantinescu drept noul său președinte. Acesta își va intra în atribuții la data de 2 februarie.

Preconizata remaniere guvernamentală se va contura la sfîrșitul acestei săptămîni

■ Blocul Unității Naționale (PUNR și PDAR) va deține cinci ministere

Formula cabinetului ce va rezulta din remanierea guvernamentală va fi definitivată cel tîrziu pînă la sfîrșitul acestei săptămîni. Biroul Executiv al P.U.N.R. va nominaliza titularii portofoliilor ministeriale. "Condiția noastră a fost de a nu exista obiecții din partea P.D.S.R. în privința numelor pe care le vom propune". "Această condiție a fost acceptată", a declarat unui reporter Mediafax un participant la negocierile dintre cele două partide. Blocul Unității Naționale va deține cinci ministere (Justiție, Transporturi, Comunicații, Turism), discuții existînd în privința Ministerului Agriculturii și a Ministerului de Interne. Toți cei care vor fi numiți vor fi membri de partid. Programul viitorului guvern va rezulta din punctele comune ale platformelor celor două partide. "Dorim să intrăm în guvern pe ușa din față, aceasta implicînd audierea miniștrilor de către comisiile de specialitate ale Parlamentului", ne-a declarat aceeași sursă.

MONITORUL EXTERN

■ Durata alegerilor legislative din Italia a fost prelungită cu 24 de ore

Liderul Senatului italian, Giovanni Spadolini, a declarat că Parlamentul va extinde probabil durata alegerilor legislative de la 27 martie, cu 24 de ore, pentru a putea permite comunității evreiești să voteze. În caz contrar, aceștia nu ar putea să-și exercite dreptul la vot, deoarece la 27 martie este Paștele evreiesc. Vorbind la încheierea unei întrevederi cu premierul Carlo Ciampi, Giovanni Spadolini a declarat că va căuta să obțină sprijinul parlamentarilor pentru această schimbare, care este menită să atenueze impresia de insensibilitate religioasă lăsată de decizia inițială asupra datei alegerilor.

■ Acord încheiat între președintele De Klerk și regele zuluș, Goodwill Zwelithini

Președintele sud-african, Frederik. De Klerk, și regele zuluș, Goodwill Zwelithini, au stabilit înființarea unei comisii de lucru care să analizeze viitorul teritoriului și al monarhiei zulu, în condițiile noii constituții multirasiale sud-africane. În cadrul unei declarații mixte, emise în urma întîlnirii de la Pretoria dintre cei doi lideri, se afirmă că președintele De Klerk a dat depline asigurări că se vor lua toate măsurile în vederea protejării acestor două instituții. Pretenția referitoare la un teritoriu exclusiv zulu este puternic combătută de CNA.

■ Boris Fiodorov a refuzat postul de ministru al finanțelor

Prim-ministrul Victor Cernomîrdin i-a propus lui Boris Fiodorov, în timpul întîlnirii pe care a avut-o cu acesta luni seară, postul de ministru al finanțelor, dar nu cu rang de vicepremier. La o oră după întîlnire, Boris Fiodorov a condiționat prezența sa în guvern ca ministru al finanțelor de doi factori: dacă Aleksandr Zaveriuha nu va fi vicepremier și dacă președintele nu-l va confirma în funcția de șef al Băncii Centrale pe Victor Gherașcenko. În cele din urmă, actualul ministru al Finanțelor a refuzat să-și păstreze portofoliul în cadrul noului guvern rus.

■ Nivelul inflației în Rusia

Indicele inflației în Rusia în perioada 4-11 ianuarie a fost de 4,7%, față de mai puțin de 3% pe săptămînă în cursul lunii decembrie a anului trecut, i s-a comunicat corespondentului INTERFAX la Centrul de conjunctură economică de pe lîngă Guvernul Rusiei. Săptămîna trecută din nou s-au majorat cel mai mult, cu peste 8%, tarifele la serviciile pentru populație; produsele alimentare s-au scumpit cu 5,3%, iar cele nealimentare cu 3%.

■ Importanta captură de droguri reușită de poliția britanică

Poliția din Manchester a arestat doi columbieni suspectați de a fi organizat transportul ilegal al unui sfert de tonă de cocaină. Se relatează că drogul ar fi fost ascuns în containere de flori, expediate la Manchester din Columbia, via Amsterdam. Arestarea celor două persoane reprezintă urmarea unei operațiuni secrete întreprinse de poliție și autoritățile vamale, numită "Operațiunea Begonia". Poliția a evaluat cocaina capturată la o valoare de 75 milioane de dolari.

■ Violarea drepturilor omului în Turcia

Violarea drepturilor omului a atins un nivel "rușinos" în anul 1993, în Turcia, cel puțin 676 de persoane fiind ucise și alte 28 date dispărute, se arată într-un raport, dat publicității de către Asociația turcă a Drepturilor Omului, citat de AFP.

534 de persoane - dintre care 6 jurnaliști - au fost omorîte cu premeditare, în special în estul și sud-estul Anatoliei, de către "necunoscuți", menționează raportul.

135 de oameni au fost uciși în cursul evenimentelor pe care raportul le califică drept "execuții arbitrare" comise de poliție. Este vorba de operațiuni efectuate în urma unor denunțuri, în mările orașe, cum ar fi Istambulul, unde forțele de ordine sunt acuzate că "trag fără judecată".

Alte 17 persoane au murit în urma torturilor.

În sfîrșit, 28 de persoane au fost date dispărute, după ce fuseseră avertizate. Poliția ignoră această situație, afirmînd că cei în cauză au dispărut după eliberarea lor de către forțele de ordine.

În urma deciziei NATO de a trimite aviația militară în zona de conflict

Convorbirile de pace asupra Bosniei au mai multe șanse de reușită

■ secretarul general ONU preconizează deja unele acțiuni cu caracter militar

Președintele Republicii Sîrbe, Radovan Karadzici, a declarat că Parlamentul a aprobat înlocuirea căștilor albastre din Srebrenica cu un număr echivalent de militari olandezi și armamentul corespunzător. Această operațiune, care se va efectua în colaborare cu Statul Major al armatei Republicii Sîrbe, va putea începe chiar de astăzi. Referindu-se la fabricarea unor motive de amenințare a părții sîrbe, Karadzici a spus: "Cei care s-au declarat în favoarea deschiderii aeroportului din Tuzla doresc continuarea războiului, întrucît acesta constituie un nou element ce ar putea servi înarmării musulmanilor".

"Dacă negocierile de la Geneva vor arăta că nu va fi pace, sîrbii (bosniaci) vor trebui să se pregătească să răspundă la războiul care va urma acestui eșec al convorbirilor", a declarat Radovan Karadjici, liderul sîrbilor bosniaci, în fața "parlamentului" din Bielina, al "republicii sîrbe", autoproclamate în Bosnia - Herțegovina. "În timp ce noi facem concesii pentru pace, adversarii noștri se pregătesc pentru un război lung și sîngeros și încearcă să cîștige timp cu negocierile", a subliniat Karadjici, citat de FRANCE PRESSE.

Potrivit liderului sîrb bosniac, "o ofensivă totală" a armatei bosniace este prevăzută pentru primăvară și, în aceste condiții, trebuie "pregătită o alternativă care să poată răspunde la orice evoluție a situației", precizează AFP.

Secretarul general al ONU, Boutros Boutros-Ghali, a solicitat luni comandanților FORPRONU din Bosnia să pună la punct planuri concrete privind demararea a două posibile operațiuni militare, care ar putea fi sprijinite de aviața NATO. Purtătoarea de cuvînt a lui Boutros-Ghali, Therese Gastaut, a precizat că trimisului special din fosta Iugoslavie, Yasushi Akashi, i-a parvenit un mesaj prin care i se cere "să formuleze un plan pentru deblocarea contingentului FORPRONU din Srebrenica." Un al doilea plan, care privește redeschiderea aeroportului de la Tuzla și alocarea efectivelor necesare pentru atingerea acestui scop, urmează să fie conturat în zilele următoare. Boutros-Ghali și-a exprimat această intenție cu prilejul unei întrevederi cu oficialități ale ONU, între care Thorvald Stoltenberg, mediatorul acestui organism, Sadako Ogata, Înaltul Comisar pentru refugiați, și subsecretarul general, Marrak Goulding, relatează REUTER.

În fotografie, o moschee distrusă într-un sat din centrul Bosniei

118 chinezi au fost expulzați din S.U.A.

Statele Unite au returnat în țara de origine un grup de 118 chinezi care încercaseră să pătrundă pe teritoriul american pe căi ilegale, folosind vase de contrabandă, se arată într-un comunicat difuzat luni de Serviciul american pentru imigrări și Naturalizare. Este cel mai mare grup de imigranți care se înapoiază în China, din noiembrie anul trecut, cînd a început această acțiune. Pînă în prezent, 134 de chinezi au fost expulzați din S.U.A., informează REUTER. "Fiecare din acești expulzați au fost audiați în prezența unui judecător de la biroul de emigrări, și li s-a oferit posibilitatea de a avea un avocat precum și de a înainta recurs față de decizia tribunalului", se arată în același comunicat.

O zi la Moscova costă un dolar

■ pentru cetățenii din CSI taxa se ridică la 1600 ruble

Turiștii care vor vizita Moscova vor fi obligați să plătească cîte un dolar S.U.A. pentru fiecare zi petrecută în capitala Rusiei, transmite DPA, recepționată de ROMPRES. Începînd cu luna noiembrie, cetățenii Comunității Statelor Independente au fost obligați să plătească o taxă de 1.600 ruble pentru fiecare zi petrecută la Moscova. Suma trebuie plătită numai în capitala Rusiei, nu și în alte orașe de pe teritoriul federației.

CAFEAUA DE DIMINEAȚĂ

Să ne amintim de eminescologul George Călinescu - la 95 de ani de la nașterea sa

Aurel LEON

„Nu cred că G. Călinescu și-a făcut vreodată planuri cu privire la carieră, fie ea chiar universitară.

În 1936, cînd a fost chemat pentru conferința de critică și estetică literară a Universității ieșene, nu avea încă doctoratul. Îl bîntuiseră ale preocupări, mai importante. Firește că susținerea acestei probe a fost pentru el o simplă formalitate, de care nici nu s-a făcut caz în vreun fel. De altfel, nici revenirea sa în Iașul în care copilărise cîțiva ani prin Toma Cosma, nu a însemnat atunci ceva deosebit pentru opinia publică. Lumea era frămîntată de atîtea griji, războiul bătea la porțile vieții.

Noul universitar ieșean și-a închiriat o căsuță tihnită pe stradela Ionescu din acel cartier Toma Cosma, oarecum familiar lui și, practic cum era cu munca-i de cărturar (singura latură practică a vieții lui), a trecut la treabă. Abia la 18 mai 1937, cînd și-a trecut cu mare succes concursul de conferențiar, s-a auzit cîte ceva despre prezența lui Călinescu la Iași. Întrucît președintele comisiei, profesorul Iorgu Iordan, era și pe atunci tot un taciturn, i-a acordat candidatului nota maximă și a tăcut. În schimb, ceilalți doi membri, Mihai Ralea și Octav Botez, au ieșit din comisie atît de încîntați, încît au povestit peste tot despre calitățile acestui intelectual de rasă, cunoscut pînă atunci doar ca autor al unei "Vieți a lui Mihai Eminescu". Dar cîți nu scriseseră despre Eminescu?

Între timp însă, G. Călinescu pășise singur și de bunăvoie în agora ieșeană, fără nici un fel de preambul. Hotărît că nu călca pe urmele acelor universități cu care ne obișnuisem noi, gazetarii ieșeni, adică fie pustnici în birourile lor colbăite, ca un Philippide sau Ibrăileanu, fie distanți în gesturi și zîmbind zgîrcit academic, acei domni corect îmbutonați, sclavi ai unei serviete universitar negre, călcînd cu pas egal și totdeauna privind undeva peste semen, dintre care e mai bine să nu citez.

Pe cît de pasionat șoarece de bibliotecă, acest George Călinescu ni s-a dezvelit repede un înflăcărat toreador al arenei. Venise la noi, în cele două redacții ieșene de ziare, simplu, colegial, firesc, ca la el acasă. Și-a aruncat pe undeva pălăria moale, de fetru, a dat cu mîna prin coama părului, răzvrătit veșnic, s-a încheiat și s-a descheiat la haina gris, s-a mai încheiat o dată, tot strîmb, și ne-a privit amuzant pe sub sprîncenele-i mistrețe, cu capul puțin aplecat pe un umăr, ca și cum ar fi zis:

- Ei, bată-vă să vă bată de băieți, deci voi sînteți?

În perioada lui ieșeană l-am admirat mai mult de la distanță, pentru ca apoi, la București, prin 1945-47, cînd am lucrat, ca să zic așa, alături, în tipografia de pe Sărindar a lui Niculescu-Ritz, să mă pătrund de adevărul că aveam în față, dincolo de celelalte calități, un mare, un foarte mare gazetar. Mare în primul rînd prin nerv. Curios cît întreaga presă la un loc, veșnic agitat și combativ, de un curaj ce-l făcea să pară și fizic un uriaș, George Călinescu avea voluptatea duelului. Poate că impresia mi s-a preconfigurat într-o anumită zi, cînd, tot la Iași, vizitîndu-l neanunțat (știam că nu ține la etichetă), am adus vorba despre acea Istorie a literaturii la care se știa că lucrează din plin și despre care circulau o mulțime de zvonuri. A împins val-vîrtej ușa unei camere năpădite pur și simplu de cărți și reviste deschise la anumite pagini, așezate peste tot, ca și cum ar fi fost parașutate, unele chiar direct la podea, pe lîngă pereți. Cu un fel de tac de biliard în mînă, gazda a început a țopăi printre ele, polemizînd cu autorii respectivi, pe care îi țintuia în vîrful acelei flexibile. Nu citea, cita din memorie pagini întregi, le compara cu altele și, chichotind de satisfacție într-un anumit fel al său, extrăgea adevărul, unicul adevăr de cleștar. Cum eu nu eram decît un oarecare gazetar, desigur că demonstrația nu mi se adresa. Criticul o făcea pentru propriu-i deliciu. De altfel, scrisesem o recenzie la cartea sa despre Eminescu și avusesem imprudența să i-o prezint atunci cînd ne vizitase la redacție. Meșterul o analizase din toate punctele de vedere și, plecînd de la ea, ne făcuse o lecție despre felurile în care poate fi prezentată o carte. Cu toată amabilitatea sa, am înțeles cam ce ispravă făcusem cu prețioasa mea recenzie.

Așadar, în timp ce el perora, mi-l imaginam dialogînd în nopțile sale de veghe cu toți acești scriitori și critici care-i invadau cartea, pentru ca la sfîrșit să-mi permit a-i aminti că nu sînt de fapt decît un gazetar venit să-i solicite un "cuvînt" pentru "săptămîna cărții 1937", dat fiind că îl consideram integrat în familia scriitorilor ieșeni.

- Scrie, prietene. Stai colea, dar unde cioarele să stai? De altfel, prima condiție a unui adevărat gazetar e să scrie la fel în orice poziție, chiar și atîrnat în șireang, să scrie numai adevărul, bineînțeles adevărul

G. Călinescu (desen în cărbune de Camil Ressu)

din punctul lui de vedere. Scrie!

Și am scris, cum am putut:

„Din pudoare, unii dintre scriitorii noștri socot că nu e demn a socoti tipărirea ca o marfă oarecare. Greșeală! Cartea trebuie privită atît psihic cît și fizic. "Psihicul" unei cărți este însuși conținutul ei, iar "fizicul", materialitatea ei și faptul că trebuie citită.

Privind astfel chestiunea, ziua cărții apare ca o manifestare necesară, care nu poate atinge demnitatea scriitorului. Nu mai vorbesc de condițiile speciale în care ne găsim noi cu privire la puținele mijloace de pătrundere în masele populare. Ceea ce, evident, este un motiv în plus să nu ne socotim jigniți cînd se încearcă - mai ales cu sprijinul oficialității - o mișcare mai amplă în favoarea cărții literare".

Într-un articol de pe atunci, Mihai Ralea sublinia că "neînfeudat nici unei «școli», nici unui «grup», cu principii și directive eșalonate după criterii externe literaturii, G. Călinescu reușește să aibă o independență care-i face cinste și care, în moravurile de la noi, îl singularizează pe o poziție care-i garantează obiectivitatea, făcînd ca în critica noastră să aibă un cuvînt hotărîtor".

Independentă în actul de cultură și obiectivitate - iată două cuceriri pe care Călinescu le-a rîvnit toată viața. Pentru apărarea lor, în acei ani cînd erau atît de amenințate, a intrat activ și în publicistica ieșeană, mai timid la ziarul "Lumea", mai impetuos apoi la ziarul "Iașul" al lui Mircea Bîrsan, pînă ce, în 1939, a reușit să-și scoată "Jurnalul literar", atrăgînd după el o echipă de discipoli devotați. Nu era deloc ușor să lucrezi în redacție cu profesorul, totuși ce frumos era ca, tînăr fiind, să înveți meseria în preajma lui! Crezînd fără limite în ceea ce scria, Călinescu își apăra ca un leu fiecare cuvînt, fiecare idee. Luptîndu-se cu cenzura, nu obosea în a smulge cît mai mult adevăr. În fond, Călinescu n-a cedat niciodată în viața lui, începînd cu nota oarecare din șpalt și culminînd cu monumentala istorie a literaturii. Și cîte "dulci pasiuni" n-a avut de suportat! De la ademenire la amenințare fățișă, de la înjurătură la molestare.

Neconcepînd acțiunile decît la modul împlinit și de proporții, un mare rotund, G. Călinescu visa pentru Iași o revistă săptămînală (se îndoia de operativitatea publicistică a lunarelor) și o editură, ambele bineînțeles prestigioase.

Dacă istoria ar fi avut cerneală în condei și nu sînge, desigur că le realiza. Spirit lucrativ, în permanentă iscodeală, el își întocmise anumite planuri culturalo-financiare împreună cu librarul Athanasie Gheorghiu, căruia, de altfel, îi dedică un cald articol în revistă. Călinescu credea sincer atunci cînd scria cu privire la editorul revistei sale:

„Iașul a avut un trecut strălucit și cred în prezentul lui. El merită să aibă un editor și, cînd timpul va îngădui, d. Ath. Gheorghiu ar putea fi un mare editor. Nimănui nu i-aș da un mss. gratuit. D-lui Gheorghiu i l-aș da. El merită să fie înconjurat nu numai de ieșeni, ci stimat de toți iubitorii de carte și nu mă îndoiesc că va deveni cîndva un mare ilustru în lumea editorială, într-atît sînt de părere că sufletul e totul".

În 1933 timpul nu a îngăduit multe. Nici în anii imediat următori. Dar, încă o dată, cărturarul Călinescu (cînd mai putea devora atîta literă tipărită!) s-a dovedit un spirit surprinzător de practic. Cred că s-ar fi înhămat de bună voie la orice muncă de salahorie dacă era pusă în slujba minții, așa cum, de altfel, a făcut-o mai tîrziu pe Sărindar, cînd nu se jena să facă pe șpalt corecturile și să iasă noaptea din sala rotativelor, istovit, dar cu acea lumină de triumf în ochi care îi alunga orice oboseală.

Cred că se reconforta prin micile slăbiciuni omenești: vioara, păsările, păpușile și, înainte de acestea, unii tineri considerați în general insoliți, de felul originalului boem, G. Mărgărit.

Recapitulînd, nu pot afirma că l-am cunoscut pe George Călinescu. L-au cunoscut poate George Ivașcu, poate A. Piru, colaborator atît de apropiat în munca de cercetare, poate George Mărgărit, autorul butadei cu cei 3 mari Ghiță de care făcea haz și profesorul. Am fost doar unul din cei care s-au încrucișat cu el, mai ales în anii grei. Și n-au fost puțini, nici puțini grei asemenea ani în viața lui Călinescu.

Dar niciodată nu l-am văzut îngenunchiat de viață, dîndu-se bătut în vreun fel, pierzînd optimismul care nu întîmplător se afla în fruntea rubricei sale de mai tîrziu.

Dacă l-aș fi surprins vreodată îndoit de furtună, mi-aș fi permis să i amintesc cuvintele spuse de el, doar în treacăt, cîndva la Iași, pe cînd privea pictura lui Octav Băncilă, "Iisus plîngînd":

- Eroare, prieteni, zeitățile nu plîng niciodată. Nu au acest mare avantaj al oamenilor de a cunoaște bucuria și durerea! ■

Din scrisorile, telefoanele și audiențele zilei

■ Cîștigă divorțul, întreținerea și educarea copilului, dar pierde apartamentul

D-na Carmen Luca, str. Silvestru nr. 26, ne-a prezentat sentința civilă nr. 5976/1993 a Judecătoriei Iași, prin care divorțul intentat de soțul său, Neculai Luca, a fost respins, dar s-a admis acțiunea formulată de domnia sa - instanța reținînd desfacerea căsătoriei între părți din vina exclusivă a soțului, dovedit, printre altele, imoral în raporturile de familie. D-na Carmen a revenit la numele anterior căsătoriei, a obținut creșterea și educarea fetiței rezultate în timpul căsătoriei, alocația de întreținere și cheltuieli de judecată iar d-lui Neculai Luca i s-a recunoscut beneficiul contractului de închiriere a apartamentului - fără a se menționa în dispozitivul hotărîrii ceea ce s-a motivat în cuprins ca fiind esențial - că apartamentul ar fi locuință de intervenție.

Evacuarea, condiționată de atribuirea altei locuințe d-nei Carmen Cater, n-o avantajează. Locuința în cauză a fost înscrisă inițial pe lista destinată vînzărilor, la poziția 276. A devenit locuință de serviciu după ce administrația S.N.C.F.R. a fost informată despre divorțul locatarilor. De altfel, susține domnia sa, dl. Neculai Luca nu are o funcție în legătură directă cu siguranța circulației trenurilor, cum se spune în adeverința nr. 2/260 a secției L1 Iași și în hotărîrea judecătorească, ci una care concură la aceasta. Deci nu-i nominalizat expres în anexa - ramura linii - prevăzută de art. 7, alin. 5, din Legea nr. 85/1992. În plus, nefăcîndu-se mențiunea în dispozitiv că apartamentul este locuință de intervenție, oricînd, ulterior, dispozitivul eliptic poate folosi pentru obținerea adeverinței de înstrăinare, de cumpărare de către chiriaș. Sentința menționată fiind în fază de recurs, ea poate fi modificată, în punctele contestate de dumneavoastră, numai de instanța care are pe masă dosarul.

■ Tratament medical la domiciliu, dar nu pentru oricine

Dl. Ion Priponescu, Iași. Sentințe judecătorești fictive au existat și mai sînt; îmbolnăviri în timpul detenției a vinovaților au fost dintotdeauna, dar despre întreruperea executării pedepsei pentru tratament medical nu s-a prea auzit. Corneliu Coposu, liderul actual al P.N.Ț.C.D., a făcut 17 ani de pușcărie fără a fi scos dintre gratii pentru medicamentație... externă. Un caz recent și din preajma noastră (scuze pentru alăturarea nefericită de nume - n.n.): Petrache Ginga, de la Penitenciarul Iași, unde a stat 6 ani, "a uitat" unde i-i casa de locuit, confundînd Movilenii cu Popricanii, și totuși e ținut la răcoare ("Monitorul", 11 ianuarie).

În condițiile în care dosarele revoluției nu s-au soluționat iar cel de la Otopeni de-abia prinde foi de dezbatere la Tribunal, Iulian Vlad se plimbă liber iar Tudor Postelnicu își caută medicul. Constantin Dăscălescu așteaptă și el la vizetă biletul de spitalizare, iar viața hîrdăului e lăsată doar, deocamdată, pe seama "părintelui" Ion Dincă. Deținătorii puterii își ocrotesc colaboratorii, semne certe ale restaurației, nerecunoscute, dar citite de cei care înțeleg zîmbetul.

■ Încă un agronom împroprietărit

Dl. Gh. Stoica, Iași, ne-a întrebat dacă "Monitorul" continuă să publice lista afaceriștilor de la D.G.A.A. Iași. Nu trebuie uitat, spunea el, să fie nominalizat și dl. Dan Podaru, directorul I.A.S. Miroslava, care s-a împroprietărit, urmare a Legii fondului funciar, cu 1,6 ha teren. L-am nominalizat iar acum așteptăm justificările de la Prefectură ori de la D.G.A.A. Iași.

■ Emblema urbei noastre

Dl. Mircea Palade, Iași. Salutare sînt preocupările mai marilor Iașului, ale d-lui primar personal, față de schimbarea emblemei urbei noastre. Facem recomandarea și propunerea d-lui primar ca elementele heraldice componente să fie cu adevărat reprezentative și în acest sens să se ceară și părerea noastră, a cetățenilor. Dar ceea ce este mai important nu este problema emblemei propriu-zise, cît mai ales de o altă... emblemă, cea a gunoaielor, a noroiului, a canalizărilor desfundate, a firmelor deocheate, a hîrtiilor lăsate de falșii comercianți în jurul tonetelor, nu numai în Piața Voievozilor sau în Podu Roș - cum sublinia mai zilele trecute o profesoară - ci și în strada Ștefan cel Mare, sub ochii primarului, de cerșetorii și țiganii ce mișună... tot în plin centrul orașului. Edilii noștri nu trebuie să uite un lucru: "La o femeie, frumusețea începe de sus în jos, cu un ciorap și nu cu un picior frumos!"

■ D-na Valeria Popa are dreptate: ne trebuie nomenclatorul cu străzile

Dl. Ilie Sobaru, Iași: dacă Primăria ar oferi cetățenilor din Iași - și nu numai - un nomenclator cu denumirea actuală a străzilor, nu neam afla în situația să repetăm denumirea celor vechi. Recent, unei cititoare, chiar dumneavoastră îi răspundeați la adresa din str... 30 Decembrie. Primăria a schimbat denumirea acestei străzi cu nume străin simțămîntului multora, dar nici eu nu-i cunosc numele. Pot să sun zi de zi la Primărie? Așa că d-na Popa are dreptate. Ne trebuie un nomenclator al străzilor, care să fie reeditat din cînd în cînd, pe măsură ce au loc noi schimbări ale numelor străzilor.

■ Cheltuieli de întreținere nejustificate

Doamna Gabriela Manea, B-dul Independenței nr. 7, bloc A1-4, sc. A, et.4, ap.16; Dl. Mihai Merlă, B-dul Dacia nr. 34, bloc SC9, et.4, ap. 2. Socrii doamnei, în primul caz, ambii soți, în al doilea, lipsesc din apartament, fiind plecați la țară, unde au altă locuință. Asociația de locatari îi pune la plata cheltuielilor de întreținere. În luna octombrie 1993, administratorul de la blocul de pe Bulevardul Independenței a trecut 4 persoane la cheltuielile de întreținere, deși în apartament locuiau numai două. A treia și a patra persoană (socrul doamnei și nora) au fost trecuți la cheltuielile de întreținere pe "bază de biletele anonime", după cum susține administratorul. Administratorul n-a ținut cont de actele aduse, invocînd "persoanele de bună credință" care au formulat biletele anonime. Este corect să fie trecuți la plata întreținerii persoanele care nu locuiesc în apartament? Răspunsul este cuprins la rubrica "Curierul juridic", din ziarul "Adevărul", din 10 ianuarie 1994, și-l inserăm aici: "Persoanele care lipsesc din imobil, una sau mai multe luni calendaristice, sînt scutite de plata unor cheltuieli de întreținere (cele care se calculează după numărul de persoane) cu condiția să anunțe despre aceasta în prealabil și în scris comitetul asociației de locatari".

(Ion N. OPREA)

cotidian de informații
Monitorul

EDITORIAL

"Monitorul" și afacerea "agronomilor"

Ovidiu ȘIMONCA

De cîteva luni, deputatul P.N.Ț.C.D. de Iași, Vasile Lupu, transmite Prefecturii Iași numeroase cazuri de aplicare defectuoasă a Legii fondului funciar. Răspunsul prefectului Dan Gâlea este, invariabil, același: vom analiza, vom cerceta, vom elimina toate abuzurile. În decembrie, cu prilejul votării moțiunii de cenzură, introduse de Opoziție împotriva guvernului Văcăroiu, deputatul P.N.Ț.C.D. Vasile Lupu s-a adresat din nou guvernului, pentru a cerceta abuzurile în aplicarea Legii fondului funciar din județul Iași. Interpelarea domniei sale s-a făcut într-o transmisiune directă radio-televizată. Cu acel prilej, deputatul P.N.Ț.C.D. Vasile Lupu a afirmat, în plenul Parlamentului, că în județul Iași ar exista cele mai multe încălcări ale Legii fondului funciar, pe plan național. Gestul deputatului Lupu - de a critica în direct la radio și TV Prefectura Iași - a provocat o nouă reacție a prefectului Dan Gâlea, care a informat presa că strînge documente pentru a arăta ce a făcut pînă acum pentru stoparea abuzurilor. Pînă să ne arate, concret, ce măsuri de îndreptare a Legii fondului funciar a luat pînă acum, prefectul Dan Gâlea a cerut ridicarea imunității parlamentare deputatului P.N.Ț. C.D. Vasile Lupu, pe motiv că a instigat la revoltă pe țăranii din comuna Lespezi, care ar fi ocupat abuziv 25 hectare de teren, de pe perimetrul Stațiunii de Cercetări Agricole Podu Iloaie. Deputatul P.N.Ț.C.D. s-a apărat, anunțînd că a reușit, în nenumărate rînduri, să-i potolească pe țăranii care nu și-au primit pămîntul și care se aflau în relații tensionate cu autoritățile.

Fără a avea nici o legătură cu acea companie de punctare a abuzurilor de către deputatul Lupu, "Monitorul" a dezvăluit, pe parcursul unei săptămîni, o gravă ilegalitate privind primirea unor suprafețe de teren în municipiul Iași. Articolele din "Monitorul", grupate sub titulatura de afacerea "agronomilor", au fost rezultatul unei investigații de presă, care n-au ținut cont de războiul Gâlea-Lupu. "Monitorul" a dorit să ofere prefectului de Iași dovezi ale ilegalităților care s-au comis în Iași în privința împărțirii pămîntului. În anul 1992, Comisia județeană pentru aplicarea Legii fondului funciar, condusă atunci ca și acum de prefectul Dan Gâlea, a împroprietărit ilegal aproximativ 200 de specialiști din agricultură cu terenuri pe raza municipiului Iași. În Legea fondului funciar se prevede că vor deveni proprietari de pămînt specialiștii agronomi din unități agricole cooperatiste desființate sau transformate în societăți comerciale. Pămîntul se va primi numai în zona fostului C.A.P. unde au lucrat. Împroprietăririle ar fi fost legale dacă pămînturile în cauză ar fi aparținut unui ipotetic C.A.P. Iași, care însă nu a existat niciodată. Ce fac autoritățile în fața acestor documente puse la dispoziție de cotidianul "Monitorul"? Toată lumea recunoaște că s-a comis o ilegalitate. Directorul D.G.A.A. - Constantin Dascălu - (cel care a propus lista celor împroprietăriți ilegal) afirmă că abuzurile s-au produs datorită avalanșei de cereri care veneau zilele acelea. Prefectul se disculpă afirmînd că s-a supus unei hotărîri a Comisiei Județene. Cei din Comisia județeană sînt de părere că asemenea împroprietăriri ilegale s-ar fi făcut peste tot în țară și ei s-au luat după ce făcea toată lumea. Ilegalitatea ieșită la iveală și recunoscută de toată lumea se impune a fi corectată. Cu acest prilej, prefectul Dan Gâlea precizează că va sancționa toate abuzurile. Va avea el puterea să-i scuture bine și chiar să-i demită pe cei care i-au adus la semnat hîrtii false, neverificate? În ultimii doi ani care au trecut de la apariția legii, o singură împroprietărire ilegală a fost anulată, cea a secretarului Consiliului Județean, Ioan Serbina, care primise 5.000 m.p. de pămînt pe raza Grădinii Botanice Iași, sancțiune luată la insistențele și după dezvăluirile presei și pe baza unei animozități personale între prefectul Gâlea și Ion Serbina.

E timpul ca prefectul să-și arate competența de președinte al Comisiei Județene de aplicare a Legii fondului funciar. El este reprezentantul guvernului în teritoriu, poate declanșa o anchetă la nivel guvernamental, are toate pîrghiile în mînă. Cum se spune, "Monitorul" i-a ridicat mingea la fileu. Dacă va ezita să-i sancționeze pe cei vinovați, înseamnă că prefectul Dan Gâlea caută să le acopere ilegalitatea, protejîndu-i. În acest caz, prefectul nu s-ar deosebi cu nimic de cei care au orchestrat, în 1992, cea mai mare ilegalitatea din județul Iași - cei 200 de agronomi (plus un operator xerox, un director de auto-service) împroprietăriți ilegal cu terenuri pe raza municipiului Iași. ■

CREDINȚĂ ȘI PĂCAT

Pactul cu diavolul

■ lucrările recentului Sinod ne prilejuiesc încropirea unui bilanț al "realizărilor" Bisericii Ortodoxe Române. "Bilanțul" e incomplet și gîndit de un fundamental mirean

Radu PĂRPĂUȚĂ

Este evident că, în anii de comunism, Biserica Ortodoxă Română a semnat pactul cu diavolul. Diavolul roșu, firește. Este suficient să ne amintim cuvintele patriarhului Iustinian Marina (cuvinte citate de Czeslaw Milosz în "Gîndirea captivă"): "Christ este omul nou. Omul nou este omul sovietic. Așadar, Christ este omul sovietic."

În fața uraganului ideologiei, care s-a prăvălit asupra Bisericii, s-a așezat stăvilarul adevăraților credincioși. Nu ne propunem aici și acum să vorbim despre adevărata rezistență a unei bune părți din Biserica noastră. Cert este însă că a existat și cealaltă tabără, care a defilat mereu sub flamuri avînd înscrise cuvinte precum cele iustiniene. Potlogării nenumărate, de la delațiuni mărunte la trădare și crimă, au maculat apa vie din matca evanghelică încît, uneori, a părut că poate fi pusă sub semnul întrebării însăși existența Bisericii. Dar n-a fost să fie așa! Un popor fundamental creștin, jertfa individuală a unor preoți și intelectuali creștini au salvat-o.

Cele două tabere, aceea a celor care au semnat pactul cu diavolul și aceea a celor curați, care au rezistat sau care, volens-nolens, prin vîrsta lor, n-au apucat să se întineze, există și după Decembrie '89. Mai mult ca înainte, "practicanții" s-au îngrămădit și mai mult la cele lumești. Este drept, și "reformatorii" au obținut succese importante. În fapt, Biserica, ca și alte instituții, e ghinda care reprezintă stejarul statului, o ghindă de tranziție, putredă pe o parte, verde pe cealaltă.

Într-un eventual bilanț am putea trece la "rele": încă destul servilism al Bisericii față de Putere, frica și interesul personal acționînd în continuare; "ora de religie" din școli e lăsată pe seama preoteselor și a altor neaveniți, așa încît "urmările" în mase (copii) sînt insignifiante; neîndepărtarea compromișilor și a celor care au afinități cu lumea veche, insurmontabile pentru societatea de azi, fie aceștia înalți ierarhi sau "plevușcă" delatoare, balcanismul rangurilor și privilegiilor, plus bizantinismul cîrcotaș, factori de neunire în fața marilor și adevăratelor probleme ale Bisericii române.

La "bune" am putea trece: reînnodarea firului cu credincioșii din Basarabia, chiar dacă acest fir e firav, gata să se rupă; obținerea "orei de religie" și înființarea facultăților teologice; implicarea Bisericii în orfelinate, armată, școli, spitale; implicarea în probleme actuale, dar cu sens sobornicesc: invitarea în țară a Regelui, Apelul Patriarhului adresat alegătorilor în septembrie 1992; înființarea Grupului de reflexie pentru înnoire a Bisericii.

Consecințele în populație credem că se văd și sînt bune, în general, deși foarte mulți trăiesc încă doar cu grija zilei de mîine, așteptînd, ca în extraordinara poezie a lui Nichifor Crainic, să se repete minunea cristică a înmulțirii pîinii.

"Repetă, Bunule, minunea
Și ospătează mii de guri
Iar mie ascultă-mi rugăciunea
Dă-mi doar un coș cu firmituri".

Pentru ca minunea să se înfăptuiască, trebuie ca noi toți, dar în primul rînd slujitorii Bisericii, să rupă pactul cu diavolul. ■

AMINTIRI DE AZI

Pepsi la litru și Popa Dumitru

■ în ritmul ăsta nu ne-ar mira ca Nae Lăzărescu să fie numit director al Filarmonicii, iar Floarea Calotă, atașat cultural la New York

Bogdan ULMU

Într-o televiziune în care reclama cu surdu' și chiorul, iubitori de pepsi, a devenit emblematică, iată că s-a găsit și... rima sticlei de un litru: "Nu mă-nnebuni, nea' Nicu?!"...

Scriam, nu de mult, că decît actuala conducere a Naționalului bucureștean, preferam să rămînă cea de pe vremea lui Ody; și iată că sistemul de promovare post-decembrist are grijă să ne facă iar suprize; din păcate, proaste. Au curs tone de cerneală pe tema Everac și acum, cînd, în fine, a demisionat, ne trezim cu un oarecare Popa la cîrma încercatei instituții de pe calea Dorobanților. I-am huiduit, în ultimii patru ani, pe intelectualii autentici, Aurel Dragoș Munteanu, Răzvan Theodorescu și Everac, iar primul ministru, ca să ne facă în ciudă (ce-i drept, în urma consultării președintelui), ne-a procopsit cu un anonim părinte, a cărui fișă de cadre îl recomanda, cel mult, director la Casa de Cultură a Armatei: ziarist la odioasa Scânteie, conferențiar la sinistra academie de politruci, "Ștefan Gheorghiu", și fondator al ziarului "Românul" - iată o carieră mediocră și insipidă, care n-are nici în clin, nici în mînecă cu pretențioasa, dificila, terifianta instituție centrală. Ce-i drept, fosta calitate de șef al departamentului informații al guvernului ar putea certifica o oarecare diplomație și subordonare față de putere; nu mai sîntem pe vremea împușcatului să numim în funcții vitale anonimi care excelează prin oportunism!... sau, mai știi, abilitatea cotroceniană este atît de subtilă, încît ni s-a dat o lecție: nu vreți un om de meserie (Nicolaescu, Udroiu, Săraru, Tatulici, Șincan), las' că vă dăm noi un ilustru necunoscut, pe care, pînă-l veți cunoaște și învăța (de unde să-l apucați), va sta cuminte în banca noastră, nemișcînd în front.

Nu m-aș ocupa de această opțiune dacă nu mi s-ar părea că guvernanții și-au făcut un obicei din schimbarea băștălioasă a conducătorilor instituțiilor majore ale țării. Stolojan pleacă și vine un net inferior, Văcăroiu; Andrei Șerban e alungat și îi urmează Fănuș Neagu - boem, microbist, personaj bahic simpatic, dar aproape lipsit de cunoștințe în domeniul teatrului; Cristian Hadji-Culea părăsește direcția treatrelor pentru a fi uns Virgil Ogășanu, categoric, mai puțin impozant; Viorel Mărgineanu îi ia locul lui Theodor Enescu; în ritmul ăsta și după metoda aceasta, nu ne-ar mira ca nu peste multă vreme Nae Lăzărescu să fie numit directorul Filarmonicii bucureștene, iar Floarea Calotă - atașat cultural la New York!...

Este îmbucurătoare grija președintelui Iliescu față de artiștii longevivi; m-au tușat, firește, felicitările pe care i le-a adresat Siviei Dumitrescu-Timică cu ocazia împlinirii vîrstei de 90 de ani (ocazie cu care i-a făcut cadou și un televizor), sau șampania oferită maestrului Irimescu într-o împrejurare identică; ar mai rămîne un lucru de nimic: ca puterea să aibă grijă și de creatorii aflați încă în putere! Și, deci, să nu numească afoni în funcții de dirijori...

Dacă, așa cum zicea recent Lucian Pintilie (unul dintre cei care nu vor fi numiți niciodată la cîrma unei instituții culturale), "băștălia ingenuizează", eu zic că a venit vremea să nu mai gustăm opțiunile băștălioase ale celor care decid "rotirea cadrelor" în cultură; din respect pentru înaltele funcții de conducere ale statului, noi nu ne gîndim să propunem președinți ca Benone Sinulescu sau prim-miniștri precum Ion Onoriu. ■

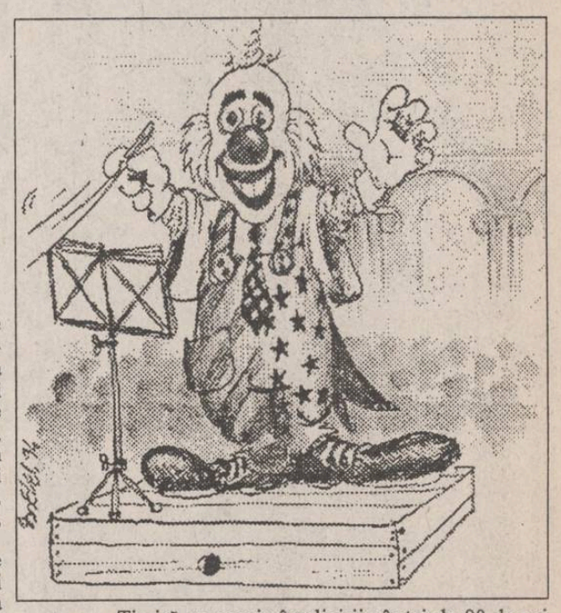

Ioan Raicu: "Banii dați pentru sport reprezintă o investiție!"

Patronul firmei R.C. Star, domnul Ioan Raicu, este, pînă la această oră, singurul care a răspuns inițiativei cotidianului nostru de a institui un premiu destinat echipei H.C. Aura în cazul unei dorite calificări a ieșencelor pentru semifinalele Cupei EHF.

■ *"Sînt și voi rămîne un mare iubitor al handbalului"*

- Deci, domnule Raicu, un milion de lei pentru Aura...

- Da, dar numai dacă se califică, treabă deloc ușoară! Cred că știți că nu e pentru prima oară cînd mă hotărăsc să sprijin această echipă. Am sponsorizat și Trofeul Iașului, ba chiar un timp am fost președinte de onoare al clubului.

- De unde vine această pasiune pentru handbal?

- Poate o să vă mirați, dar eu însumi am fost handbalist în perioada 1960-1970, cînd apăram poarta echipei Voința. Acum, pentru că nu mă mai pot exprima fizic, încerc și eu să ajut handbalul ieșean cum pot, mai ales că mă simt mîndru de a fi ieșean get-beget.

- Și de ce tocmai Aura?

- Mi-e dragă această echipă din mai multe motive. Oricum am privi lucrurile, e cea mai valoroasă formație care a activat la Iași în ultimii zece ani. Faptul că această echipă joacă încă în Cupele Europene reprezintă o dovadă elocventă. Apoi, sînt bun prieten cu domnul Adrian Pascu, patronul echipei. În sfîrșit, îl apreciez foarte mult pe antrenorul Cornel Bădulescu, un profesionist în adevăratul sens al cuvîntului. Aș vrea să mai spun însă că, la Iași, există o puternică școală de handbal, cu antrenori desăvîrșiți, pentru că la apariția unor valori certe, cum sînt Mihaela Chițoroagă, Lăcrămioara Alexescu sau Macrina Tomuleac, și-au adus contribuția mai mulți profesori de handbal. Dar eu am mai sponsorizat și echipa masculină de handbal, și o voi mai face.

- Ce vă face să vă implicați în această activitate de sponsorizare?

- Cum am mai spus, faptul că am fost sportiv și mîndria de a fi ieșean. Eu sînt un patriot local și n-aș schimba Iașul nici măcar cu Viena. Dar ocazia de a mă afla printre tineri, printre sportivi, îmi procură o mare bucurie sufletească. Nu demult, am sponsorizat o competiție de karate. Am fost surprins să constat că lumea din jurul acestui sport degajă un aer de seriozitate, de civilizație care, din păcate, lipsește adesea din tribunele handbalului.

■ *"Nu se poate face sport fără bani!"*

- Și totuși, la Iași, sînt foarte puțini cei dispuși să dea bani pentru sport!

- Cauza principală este lipsa unui cadru legal, care să definească precis modul în care pot avea loc sponsorizări. Procentul de 2,5% din beneficiu, pe care firmele îl pot da pentru aceste acțiuni, este insuficient, sumele respective cheltuindu-se foarte repede. Mai ales că aici sînt incluse toate manifestările (1 martie, 8 martie, Crăciunul ș.a.m.d.), nu doar cele sportive. Legea prezintă la această oră foarte multe ambiguități în ceea ce privește impozitele pe sumele ce constituie fond de sponsorizare. Această ambiguitate îi descurajează pe unii patroni care ar dori să se implice în sport.

- Dar dvs. participați, totuși, la susținerea sportului.

- Eu, da, pentru că la mine e vorba de o pasiune. Dragoste cu sila nu se poate. Dacă un patron nu este interesat de sport, nimeni nu-l poate obliga să contribuie cu o sumă de bani. Ceea ce nu înțeleg însă unii din colegii mei este faptul că banii dați pentru sport reprezintă o investiție, nu o cheltuială. În vest se știe faptul că nu există publicitate mai eficientă decît aceea făcută prin sport sau în timpul transmisiilor sportive. Toți marii oameni de afaceri susțin una sau mai multe echipe: Berlusconi are Milanul, Tapie are pe Olympique Marseille. Și ei nu o fac doar din dragoste de sport ci și din interes. Eu cred că o parte din spectatorii de handbal de la Iași vor veni să cumpere în magazinul meu, știind că o parte din bani vor ajunge la sportivi.

- Ce credeți, sînt sportivii Iașului plătiți așa cum ar trebui?

- Eu nu știu cît cîștigă un sportiv, care le este salariul, dar cred că acești tineri se zbat într-o sărăcie permanentă și abia le ajung banii pentru adidași și ciorapi. Ar avea nevoie de o alimentație corespunzătoare, dar nu știu dacă există un club în Iași care să poată asigura masa sportivilor. Și e păcat, pentru că din sărăcie nu poată să iasă valoarea.

- Și cum s-ar putea asigura, la Iași, suportul financiar al performanței?

- Dacă numai 10% din firmele din Iași s-ar implica în sprijinirea sportului, problema ar fi ca și rezolvată. O astfel de investiție s-ar resimți în valoarea echipei sponsorizate, care, la rîndul ei, ar face reclamă sponsorului, deschizîndu-i calea spre alte legături de afaceri. Pentru moment, acest mecanism nu a fost suficient înțeles.

- Veți merge la Dijon, domnule Raicu?

- Nu, pentru că nu am timp. Dar cred în calificare, performanță care ar aduce Iașul în elita handbalului european! **(a consemnat Eugen FLORESCU)**

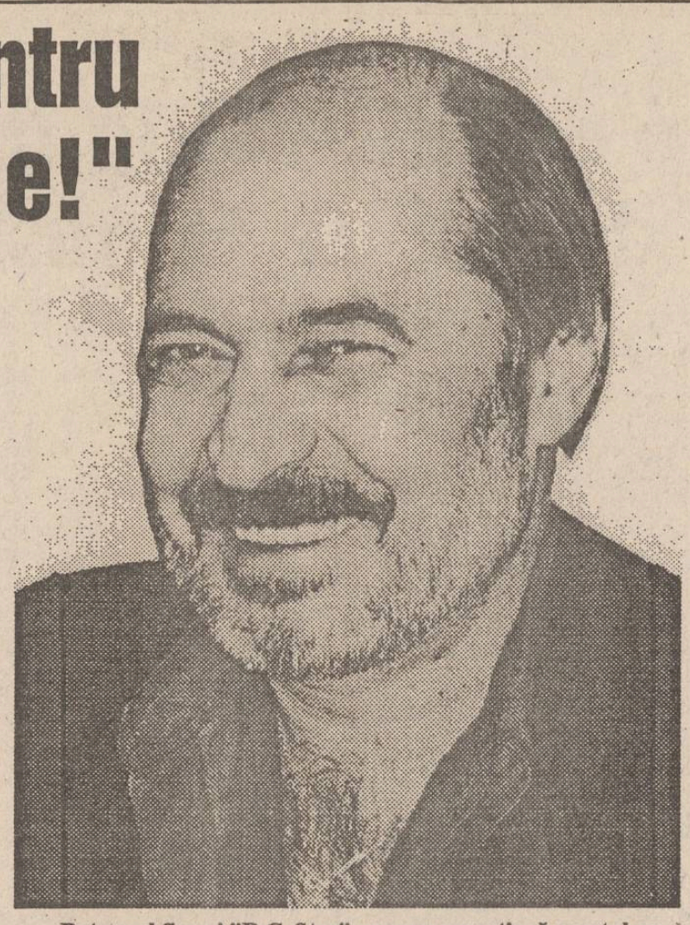

Patronul firmei "R.C. Star" - un om care știe că sportul nu poate trăi fără bani

Astăzi, H.C.Aura - Rulmentul Brașov

La ora 15,30, în Sala Polivalentă din Iași, se va desfășura meciul de handbal feminin H.C. Aura - Rulmentul Brașov, meci din cadrul etapei a II-a a Campionatului Național. Vă reamintim că în prima etapă Aura a învins cu 24-22 pe Universitatea Bacău, în timp ce Rulmentul a pierdut pe teren propriu (19-24) partida cu Hidrotehnica Constanța. Explicația orei nepotrivite la care este programată partida de astăzi ne-a furnizat-o dl. Cornel Bădulescu: "Noi am solicitat devansarea meciului pentru a putea pregăti corespunzător partida cu Dijon. Brașovenii ne-au înțeles, dar au pus condiția orei, astfel încît să poată pleca spre Brașov imediat după meci. În ciuda acestei ore nepotrivite, sperăm să nu jucăm în fața unor tribune goale."

În partida de astăzi se contează pe revenirea în teren a Lăcrămioarei Alexescu, după accidentarea suferită la Trofeul Iașului. **(E.F)**

Urmînd exemplul cotidianului MONITORUL, firma R.C. STAR (patron dl. Ioan Raicu) a hotărît să ofere un premiu în valoare de 1.000.000 lei echipei feminine de handbal H.C. AURA Iași, în cazul calificării în semifinalele Cupei E.H.F.

Vă reamintim că MONITORUL premiază această performanță cu suma de 100.000 lei.

Alți eventuali sponsori interesați de această inițiativă sînt invitați să ne contacteze.

Telex internațional

■ Echipa de liga a doua din baschetul profesionist american, Wichita Wranglers, a oferit un contract fostei stele a NBA-ului și a formației Chicago Bulls, Michael Jordan. După ce anunțase că s-a retras de pe terenul de baschet, Michael Jordan și-a manifestat interesul să evolueze la echipa "White Sox", din Chicago. "Dacă Michael nu va juca la "White Sox" am fi încîntați să-l avem la noi în formație", a declarat directorul general al echipei din Wichita.

■ Jucătorul brazilian Anderson, transferat pînă la sfîrșitul sezonului de la Servett Geneva la Olympique Marseille, are la dispoziție o săptămînă pentru a-l convinge pe antrenorul Carlos Alberto Parreira să-l convoace în națională. În vîrstă de 23 de ani, Anderson a fost considerat cel mai bun jucător de pe teren în partida pe care Marseille a susținut-o în deplasare la liderul Paris Saint Germain (1-1). De altfel, brazilianul a fost la originea golului egalizator înscris de Voeller, acest rezultat menținînd-o pe Olympique în poziția a doua.

■ Federația internațională de Fotbal (FIFA) a respins cererea ca jucătorului argentinian Claudio Caniggia (A.S. Roma) să îi fie scurtată suspendarea, dictată pentru consum de droguri (cocaină), în vederea participării sale la pregătirile echipei naționale a Argentinei pentru Turnel final al C.M. din S.U.A. Suspendarea blondului atacant de la A.S. Roma se va încheia, așa cum se hotărîse la 8 mai, cînd jucătorii argentinieni își încep antrenamentele în comun. Drept urmare, FIFA a recomandat federației argentiniene de specialitate (AFA) să solicite clubului A.S. Roma ca jucătorului în cauză să i se permită să se antreneze cu naționala argentiniană.

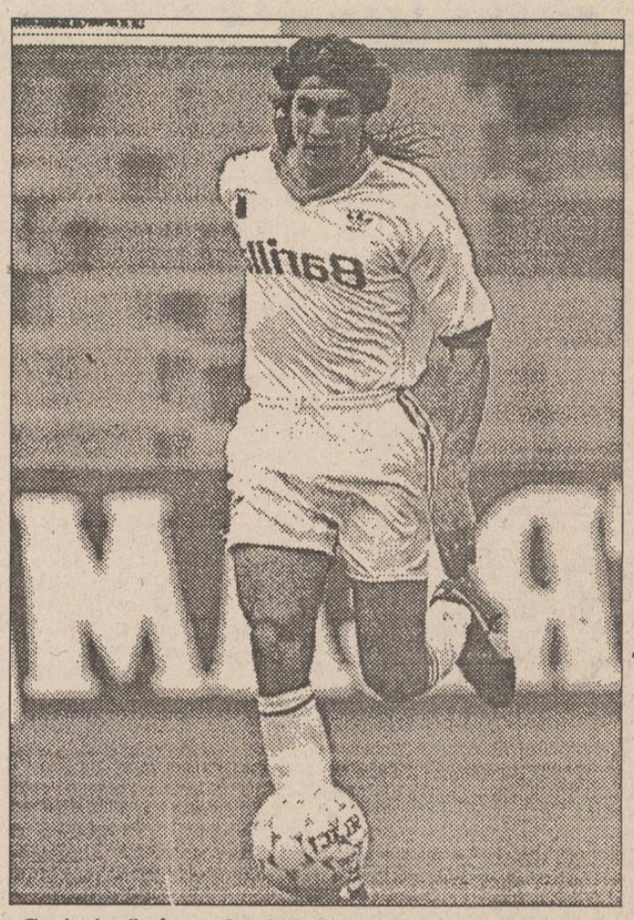

Caniggia rămîne pedepsit de Federația Internațională

Conform Hotărîrii FRF

În plină iarnă, pe 27 februarie, va începe returul Campionatului Diviziei B la fotbal

■ *Echipa CFR Tepro Iași va beneficia de serviciile fotbalistului Puiu Pascal, fiul patronului firmei Aura*

Pe 27 februarie, la o zi după startul Diviziei Naționale, începe și returul Campionatului Diviziei B la fotbal. Dacă graba cu care pornește la drum caravana primului eșalon este explicabilă, nu același lucru îl putem spune și despre eșaloanele inferioare, de unde, după cîte știm, nu a fost selecționat nici un fotbalist în lotul național. Există însă și pentru această mișcare, spunem noi pripită, o explicație. Și anume că "domnii" de la FRF, rămași în corpore în funcție după spectaculoasa calificare a echipei României la C.M., se grăbesc să încheie cît mai repede conturile sezonului fotbalistic interne pentru a-și face bagajele pentru America, unde, bineînțeles că vor fi prezenți în număr cît mai mare și nu pe banii lor. Dar asta-i o altă poveste, veche de cînd lumea, așa că trebuie să ne împăcăm cu gîndul că bietul nostru fotbal intern va fi sacrificat. Revenind la ale noastre și anume la CFR Tepro Iași, reprezentanta orașului nostru în divizia B, sîntem în măsură să vă punem la dispoziție ultimele noutăți. De la prof. Marian Moldovan (antrenorul echipei) am aflat că antrenamentele au început în grabă încă de pe 12 ianuarie, urmînd ca în perioada 20-29 ianuarie team-ul feroviar să se deplaseze la Cîmpulung, pentru o pregătire centralizată.

"A primit dezlegare pentru Polynx stoperul Ciprian Paraschiv, în schimb primindu-l pe I. Comisu, golkeeper-ul echipei campioane naționale de juniori, urmînd ca, după ce echipa din Copou își va cristaliza lotul, cei rămași pe dinafară să fie transferați la noi", ne-a precizat dl. Moldovan, adăugînd că la antrenamentele echipei feroviare participă și Puiu Pascal, fiul patronului firmei Aura. Așteptăm cu nerăbdare și curiozitate debutul lui Puiu Pascal în echipa CFR, mai ales că, în familia Pascal, în afară de dl. Adrian și dna Coralia, care se ocupă din culise de sport, Alina, mezina familiei, este handbalistă, componenta echipei H.C. Aura Iași. Și pentru că aschia nu sare departe de trunchi... **(Leonard CĂNĂNĂU)**

Retrospectiva J.O. de iarnă

Ediția a treia Lake Placid 1932

■ *Primele succese ale boberilor români*

Pentru prima oară, J.O. de iarnă părăsesc Europa. Organizatorii americani s-au străduit să creeze cele mai bune condiții participanților, dar deplasarea lungă și costisitoare de peste Ocean a frînt din entuziasmul multor potențiali competitori. Doar țările scandinave (în frunte cu Norvegia) au trimis echipe puternice. Lipsa zăpezii a afectat în bună măsură întrecerile de schi. Pîrtia de bob a avut prea multe viraje și, pe alocuri, nu a corespuns din punct de vedere tehnic, ceea ce a dus la unele răsturnări și accidentări. Probele de patinaj viteză s-au disputat după reguli noi, care nu conveneau europenilor și care au provocat proteste vehemente. Ele au rămas însă fără nici un rezultat și așa au cîștigat americanii 10 din cele 12 medalii ale patinajului viteză...

● **Fișa ediției:** Data desfășurării: 5-15 februarie ● Țări participante: 17 ● Sportivi participanți: 306 (274 bărbați, 32 femei) ● Sporturi în program: 4 cu 14 probe ● Țări medaliate: 10 (7 cu aur) ● Țări care au punctat: 15 ● Spectatori: 102.000.

● **Palmares** Sportivii nordici și-au menținut monopolul olimpic, dar, de data aceasta, Norvegia a fost întrecută de Suedia și Finlanda în clasamentul pe națiuni. Sportivii americani au dominat probele de bob, cucerind 4 medalii (două de aur), iar canadienii au obținut cea de-a treia victorie consecutivă în turneul de hochei.

● **Eroii ediției.** Patinatorii americani de viteză J. Shea și I. Jaffee, cucerind fiecare cîte două titluri olimpice (în condițiile mai sus menționate), iar schiorul finlandez V. Saarinen a obținut o medalie de aur și una de bronz. Strălucitoarea Sonja Henie, și-a adjudecat cel de-al doilea titlu consecutiv la patinaj artistic.

● **Surprizele ediției:** Un tînăr de 18 ani, norvegianul Birger Ruud, a cîștigat în mod cu totul neașteptat proba de sărituri de la trambulină, devansînd alți 33 de concurenți mai vîrstnici ca el. La patinaj artistic - masculin, triplul campion olimpic, G. Grofström, a fost depășit cu o diferență infimă (2512, față de 2504 p) de austriacul Karl Schäfer.

● **Participarea românească** Un grup de boberi români, prin eforturi materiale personale, este prezent pe pîrtia olimpică de la Lake Placid, obținînd rezultate extraordinare: concurînd pe boburi de lemn învechite, reprezentanții noștri se clasează pe locul 4 la bob două persoane (din 12 echipaje) și pe locul 6 la bob 4 persoane. (Aceste succese au prefațat titlurile de campioni mondiali obținute de echipajele lui Papană și Frim în 1933 și 1934.) Datorită rezultatelor bune obținute la bob, România s-a clasat pe locul 11 în clasamentul pe națiuni, înaintea Italiei și Cehoslovaciei.

● **Fapt divers** Boberul român, Alexandru Papană, povestea într-un interviu că a fost nevoit să organizeze un... ceai dansant pentru a strînge fondurile necesare călătoriei la Lake Placid ● Turneul de hochei a rămas de pomină prin bătăile, oasele rupte și scandalurile din mantinele care au însoțit fiecare meci al echipei gazdă, S.U.A. ● Campionii olimpici din proba de perechi - patinaj artistic, francezii A. Joly și P. Brunet, s-au căsătorit a doua zi după obținerea medaliilor de aur, chiar la Lake Placid! **(documentar realizat de Ion C. TEODOR)**

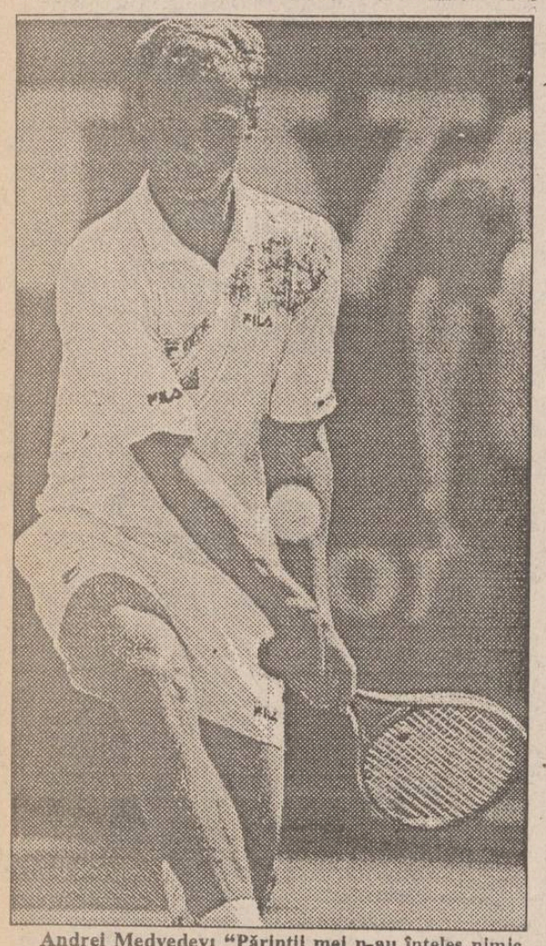

Andrei Medvedev: "Părinții mei n-au înțeles nimic din ascensiunea mea în clasamentul ATP: încă mai încearcă să-mi spună cînd trebuie să mă culc, ce trebuie să mănînc, cînd trebuie să mă duc la W.C..."

Declarații și cifre publicate de "L'Equipe Magazine"

Ca la fiecare sfîrșit de an, suplimentul "Magazin" al celebrului cotidian francez "L'Equipe" nu a scăpat ocazia de a prezenta fidelilor săi cititori cele mai șocante sau năstrușnice declarații ale anului 1993, precum și tradiționala grupare de cifre cu semnificație deosebită. În numărul de astăzi vă prezentăm declarațiile anului 1993.

■ **Gerard Houllier** (fostul selecționer al naționalei de fotbal a Franței) înainte de partida Franța-Israel: "Îmi place această grupă, pentru că pot fi dur cu toți adversarii! ■ Johan Cruyff, înaintea eliminării Franței de către Bulgaria: "Am senzația că jucătorii francezi joacă contra naturii. Ei și-au pierdut identitatea pe terenuri". ■ **Bernard Tapie,** răspunzînd unui ziarist italian, referitor la o comparație între O.M. și un mare club din Calcio: "Cunoști multe cluburi italiene care să poată alinia într-o finală europeană jucători ca Eydelie, Thomas sau Di Meco?" (Cîteva săptămîni mai tîrziu, Eydelie a început dezvăluirile în scandalul O.M - Valenciennes). ■ **Claudio Chiappucci** (cel mai bun ciclist italian pe 1993): "Mama locuiește la parter, eu și Rita la etaj. La prînz mănînc cu mama, seara cu soția". ■ Graenie Obree (ciclistul scoțian care a deținut o săptămînă recordul orei, cu 51,596 km): "Cînd m-am întors în Scoția (de la Hamer-Norvegia - n.r.), amicul meu, Gordon, vînzătorul de biciclete, mi-a spus: "Bicicleta ta, la televizor sau în poze, mai merge s-o vezi. Dar de aproape, crede-mă, e un adevărat rahat!" ■ **Ion Țiriac:** "Becker are capacitatea de a juca bine pe orice suprafață. Chiar și pe apă!" ■ Mario Cippolini (cunoscut ciclist italian), înaintea Turului Italiei: "Simt că anul acesta voi fi un laș în «Giro»: îl voi urmări la televizor!"■ **Jennifer Capriati:** "Aș fi preferat să am picioarele mai mici, dar sînii mai mari." ■ **Linford Christie:** "Lewis? E cel mai bun tovarăș al meu: mă sărută în fiecare seară, înainte de culcare." ■ **Jean Alesi:** "Senna a stricat impresia despre piloții de Formula I. El oferă imaginea unui sport practicat de tipi capricioși, egoiști, nemulțumiți, colerici." ■ **Ivan Lendl:** "Într-o bună zi voi reuși să înțeleg tenisul!" ■ **Georges Goven** (căpitanul-nejucător al echipei Franței de Cupa Davis), după Franța-Austria 5-0, în primul tur: "Nu văd, efectiv, de ce n-am putea recîștiga Cupa Davis. Noi avem o echipă la fel de puternică ca și în 1991, în timp ce restul echipelor par să aibă probleme." A urmat Franța-India, 2-3, la Frejus! ■ **Gilbert Gress** (antrenorul echipei de fotbal Strasbourg, unul dintre candidații la postul de selecționer național, înainte de numirea lui Aimé Jacquet): "Dacă trebuie să aleg între bani și competență, aleg competența. În Franța, astăzi, majoritatea aleg banii." ■ **Roman Kosecki** (internațional polonez la Atletico Madrid) după ce a fost accidentat într-un meci de campionat și a fost cusut în 14 puncte: "Acum sînt mulțumit. A fost mai puțin grav decît credeam, iar eu am mai multe puncte decît Atletico Madrid în clasament". (Atletico avea atunci 13 puncte). După aceasta, Jesus Gil i-a interzis lui Kosecki să mai acorde declarații timp de o lună de zile. **(traducere și adaptare George ANGHEL)**

Agenția de Turism "MONDO-PHOENIX" S.R.L. Iași

a pus în vînzare următoarele programe pentru

U.S.A. - WORLD CUP 94

- MOLDOVA	- 10 nopți/11 zile	LOS ANGELES	2.950$
- BASARABIA - VALAHIA	- 12 nopți/12 zile 4 nopți/5 zile	LOS ANGELES NEW YORK	3.990$
- BANAT (opțional)	- 3 nopți/4 zile	DETROIT	750$

Înscrierile se fac pînă la data de 31.01.1994.
Relații: Str. Sf. Lazăr nr. 2-4, tel. 098/112224, 098/112227

CARNETUL ZILEI

19 ianuarie 1994

✝ Cuv. Macarie; Cuv. Eufrasia; Arsenie și Marcu

VREMEA

-5° — 4°C

Vremea se menține caldă pentru această perioadă, cu cer variabil la noros. Izolat, se vor semnala precipitații slabe, mixte. Vîntul va sufla în general slab, predominînd din sector nordic. Valorile maxime vor oscila între 1 și 4 grade iar cele minime între -5 și -1 grad. Izolat, dimineața este posibil să fie ceață. (**Eugen Mihai PANIANOPOL - Centrul de Prevedere a Vremii - Bacău**)

TV BUCUREȘTI

TV 1 7,00 TVM ● Telematinal ● 10,00 Actualități ● 10,05 Calendar ● 10,30 Limbi străine (engleză) ● 11,00 Bariera numerelor ● 11,30 Java ● 12,30 1001 audiții ● 13,30 Desene animate ● 14,00 Actualități ● 14,10 TVR Iași ● 15,00 TVR Cluj-Napoca ● 15,45 Film artistic: Piratul (SUA, 1952 - I) ● 16,45 Actualități ● 17,00 Să fiu eu însumi ● 17,50 Medicina pentru toți ● 18,15 Tezaur ● 19,00 Studioul economic ● 19,30 Desene animate ● **20,00 Actualități** ● 20,45 Ce-i de făcut? ● **21,15 Film serial: Omul de la Ritz - ultimul episod** ● 22,15 Interpreți îndrăgiți ai cîntecului popular ● 22,30 Noi frontiere ● 23,15 Actualități ● 23,35 Confluențe ● 0,20 Poesis.

TV 2 14,00 Actualități ● 14,10 Peisaje ● 15,05 Întîlnirea de la miezul nopții (reluare) ● 16,00 TVE Internacional ● 16,30 Film serial: Și bogații plîng (30) ● 17,00 Interferențe ● 18,30 Emisiune în limba maghiară ● 20,00 ZDF ● 20,30 Desene animate ● 21,00 TVM ● Mesager ● 21,30 Limbi străine (engleză) ● **22,00 Teatru TV: ...Escu**, de Tudor Mușatescu.

TV SATELIT

RTL RTL

7,00 Magazin matinal ● 10,10 Clanul lupilor (s) ● 11,00 Bogat și frumos (s) ● 12,00 Prețul e fierbinte (cs) ● 13,30 Springfield Story (s) ● 14,20 California Clan (s) ● 15,10 Vremea dorinței (s) ● 16,00 Ilona Christen (talkshow) ● 17,00 Hans Meiser (talkshow) ● 18,00 Cine e șeful aici? (s.co) ● 18,30 O afacere de familie (s) ● 19,00 Paradise Beach (s) ● 20,10 Exploziv - magazin ● 20,40 Vremuri bune, vremuri rele (s.co) ● 21,15 Seaquest DSV (s.SF, S.U.A. 1993, ep. pilot): "A fi sau a nu fi" ● 23,15 "Stern" TV (magazin) ● 0,15 Gottschalk show ● 1,30 Viața de noapte (anchetă) ● 2,00 Tenis Australian Open (d).

PRO 7 PRO 7

6,45 Seriale și d.a. ● 9,30 O agentă inimoasă (s.p) ● 11,25 O mie de mile de praf (s.w) ● 12,55 Bill Cosby Show (r) ● 13,25 Raliul Gumball (r) ● 15,25 Fulgerul pe roți (s.p) ● 16,25 Mr. Belvedere (s.co) ● 16,55 Visez la Jeannie (s.co) ● 17,30 Desene animate (s) ● 18,55 Ferris Bueller (s.co) ● 19,25 Albumul de familie (s.co) ● 19,55 Roseanne (s.co) ● 20,25 Bill Cosby Show (s.co) ● 21,15 Perry Mason și fiica încăpățînată ● 23,10 Jack și grăsanul ● 0,20 Nebunie ascunsă (f.a. S.U.A. 1984) ● 2,00 O agentă inimoasă (r) ● 3,05 Entitatea (r).

EUROSPORT Eurosport

9,30 Aerobic ● 10,00 Patinaj artistic ● 12,00 Schi alpin masculin ● 13,00 Fotbal american ● 15,00 Patinaj artistic ● 18,00 Jocurile Olimpice de iarnă ● 18,30 Eurofun ● 19,00 Călărie ● 20,00 Patinaj artistic ● 23,30 Auto ● 0,30 Fotbal ● 2,00 Știri sportive 2.

SUPER CHANNEL Super Channel

7,00 Comerț TV ● 8,30 Lumea afacerilor, știri ● 9,30 Afaceri la zi - buletin info ● 13,30 Reportaje din finanțe ● 14,00 Azi - reportaje ● 15,30 Roata banilor ● 19,00 Azi - reportaje ● 20,30 Viața noastră - revistă ecologică ● 21,00 Dateline - informații politice ● 22,00 Magazin sportiv ● 23,30 Lumea afacerilor, știri (d) ● 23,45 Oferta pieței ● 1,00 Show-ul serii, cu Jay Leno ● 1,00 Show cu VIP-uri ● 1,30 Timp egal ● 2,30 Richard Diamond ● 3,00 Emisiune informativă și de divertisment în limba chineză.

MTV MTV

8,00 Matinal cu VJ Rebeca ● 11,00 VJ Ingo ● 14,00 Mari hituri ● 15,30 VJ Simone ● 17,30 Coca Cola Report ● 17,45 Noutăți cinematografice ● 18,00 Știri din muzică ● 18,15 3 clipuri pentru un artist ● 18,30 Topul telespectatorilor ● 19,00 Muzică soul și reggae ● 19,30 Muzică non-stop ● 21,00 Lumea reală (II) ● 21,30 Rockumentar J. Jackson ● 22,00 Rockumentar Paula Abdul ● 22,30 Beavis & Butt-head (d.a.) ● 23,00 Mari hituri ● 0,00 Coca Cola Report ●.0,15 Noutăți cinematografice ● 0,45 Știrile nopții ● 1,00 Lumea postmodernă.

SAT 1 SAT 1

7,00 Bună dimineața cu fotbal ● 10,05 Seriale în reluare ● 12,20 Umbrele pasiunii (s) ● 14,00 Love Boat (s) ● 15,10 Vecinii (s) ● 15,30 Alf (s) ● 16,05 Bonanza (s.w) ● 17,00 Star Trek (s.SF) ● 18,00 De 5x5 (cs) ● 19,00 Totul sau nimic (s) ● 20,00 Știri, sport, meteo ● 20,30 Roata norocului (cs) ● 21,15 Tîrfe în pericol (f.p. S.U.A.1987) ● 22,55 Conspiratorii ● 0,00 Riscul afacerilor ● 1,45 Star Trek (s/r) ● 2,35 Tîrfe în pericol (r) ● 4,05 Riscul afacerilor ● 5,45 Reluări.

5 Canale 5

7,30 Prima pagină - știri ● 10,00 Show-ul lui M. Costanzo (r) ● 13,00 Forum - dezbatere în studio ● 14,00 TG5- știri ● 14,25 Cotidiene ● 14,40 Va fi adevărat? (cs) ● 16,00 Agenția matrimonială ● 17,00 Bim Bum Bam (da) ● 19,02 OK! (cs) ● 20,00 Roata norocului (cs) ● 21,00 TG5 ● 21,25 Circulă zvonul (show) ● 21,40 Film ● 23,30 Spațiu 5 (magazin)● 0,15 Show-ul lui M. Costanzo ● 2,30 Cotidiene (r) ● 2,45 Circulă zvonul (r) ● 3,00 TG5 ● 3,30 Zanzibar (s.a).

RADIO NORD-EST (72,44 MHZ)

0,00-24,00 Emisie de probă

RTV EUROPA NOVA

● **Radio - program 6,00-24,00** 6,00 Deschiderea programului ● 6,30 Matinal Europa Nova ● 8,45 Avanpremieră ● 11,00 Replay ● 12,00 Observator ● 12,10 Dedicații muzicale ● 13,00 De la A la Z ● 14,30 Galaxia SF ● 17,00 Lumea azi ● 19,00 Revista presei ● 20,00 Electric Café ● 21,00 Music Collection ● 22,00 Top-Sprezece ● 24,00 Închiderea programului. Buletinele de știri (Infonova) vor fi difuzate din oră în oră, între 6,30-11,30 și 15,30-20,30.

● **TV** 17,00 Deschiderea programului ● 17,05 «Noi, generația tînără». Tema emisiunii: «Relația elev-profesor». Din sumar: Jurnal din Delta Dunării - ep.4 ● Reportaj anchetă la Liceul Emil Racoviță ● «Speranțe»: Adriana Crișan. Invitați: prof.Traian Cohal, prof. Raoul Vulcănescu, Dan Geba - campion balcanic al Olimpiadei de matematică ● 18,40 Desene animate: «Albă ca zăpada» (IV) ● 19,00 Infonova ● 19,30 Partide politice ieșene ● 20,00 Videoclip '94 ● 20,30 Magazin cinematografic ● 20,50 Film serial:«Brideshead» (ep.11) ● 21,40 Parantezele adevărului: «Ce așteaptă societatea de la individ, ce dorește individul de la societate». Invitați: prof. dr. Dumitru Șandru, prof. dr. Adrian Neculau, prof. dr. Andrei Cosmovici ● 22,40 Euromusic ● 23,00 Închiderea programului.

RADIO IAȘI

6,00 Diminețile noastre ● 9,00 Știri ● 9,05 Radiosfera ● 13,00 Radiojurnal București ● 13,20 Jazz în comentariu și sunet ● 14.00 Întîlniri pe unde medii ● 16,00 Radiojurnal 16,10 Radiograme ● 18,00 Știri ● 18,05 Corespondența radio - muzică ușoară ● 18,30 Corespondența radio - muzică populară ● 19,00 Știrile serii - meteo ● 19,10 Pe-un picior de plai - vetre folclorice 19,40 Vedete în recital 20,00 Farmecul operetei ● 20,30 Armonii corale 21,00 Evenimentele zilei ● 21,20 Albumul cîntecului francez

OPERA ROMÂNĂ

Opera Română din Iași prezintă, la ora 18,30, opereta în trei acte "Victoria și al ei Husar" de P. Abraham. În distribuție: Doina Dimitriu, Vasile Filimon, Eduard Sveatchevici, Melania Herdeanu, Petre Cărcăleanu, Alexandru Petrescu, Mihaela Grăjdeanu, Mihai Axinte, George Popa, Mihai Moț. Își dă concursul ansamblul de balet al operei. Soliști: Mona Moldovanu, Laura Apetroaie. Regia artistică: George Zaharescu. Scenografia: Cătălin I. Arbore.

SPITALE DE GARDĂ

Spitalul "C.I. Parhon" (Tel 1140337) clinica IV medicală,clinica II chirurgie, clinica II obstetrică

FARMACII DE GARDĂ

Farmacia nr. 2 Piața Unirii

CINEMATOGRAFE

● **Cinematograful "Victoria"** (telefon: 112502); 14-20.I.1994 - orele: 9; 11; 13; 15;17; 19: **"Fără scăpare"**. Producție S.U.A., 1993. Thriller cu Jean Claude Van Damme. Premieră

● **Cinematograful "Republica"** (Telefon: 114327); 14-20.I.1994 - orele: 9; 11; 13; 15; 17; 19: **"American Ninja 5"**. Producție S.U.A. 1993. Film de aventuri cu demonstrații de arte marțiale Premieră.

● **Cinematograful "Copou"** (Telefon: 145738), 7-13.I.1994 - orele: 9; 11; 13; 15; 17: **"Scara lui Jacob"**. Producție S.U.A., 1991. Thriller psihologic de Adrian Lyne

'14-17.I.1994, ora 19 **"Inimă înghețată"** Dramă sentimentală cu Daniel Auteuil și Emmanuelle Beart. Premieră. 18-20.I. 1994 Trei filme în versiune originală oferite de centrul Cultural francez, în premieră absolută: 18.I.1994 **"Coup de foudre"** Regia: Dino Kuzys (1982) 19.I. 1994 **"Max et Jeremie"**. Regia C. Devers (1992) 20.I.1994 **"Frankenstein '90"** Regia: Jessua Alain (1984)

● **Cinematograful "Dacia"** (Telefon: 164740) 14-20.I.1994 - orele: 9; 11; 13; 15; 17; 19: **"Formidabilul 2"**. Producție S.U.A., 1993. Parodie.

● **Cinematograful "Tineretului"** (Telefon: 117178); 18-20.I.1994 - orele: 9; 11; 13; 15; 17; 19; **"Operațiunea brigada roz"**. Producție Hong Kong., 1991. Film polițist.

● Videoteci

- Sala mică a cinematografului "Republica"(orele: 10; 12; 14; 16; 18; 20)
- Sala din str. Sf. Andrei, nr. 17 (orele: 9; 11; 13; 15; 17; 19).

CURSUL VALUTAR

valabil pentru ziua de 19.01.1994

Cursul de referință stabilit pentru principalele valute în urma licitației de la BNR, valabil pentru astăzi este de:

1414,00 lei/USD
2113,15 lei/GBP
237,61 lei/FRF
805,88 lei/DEM

CURSUL DE SCHIMB AL PRINCIPALELOR VALUTE

VALABIL PENTRU DATA DE 18 - 01 - 1994

Casele de schimb valutar	DOLAR			MARCA		
	CUMPĂRARE	VÎNZARE	COMISION	CUMPĂRARE	VÎNZARE	COMISION
BANCA AGRICOLĂ - Telefon 146117	1700	1785	3%	870	1018	3%
BCR - Telefon 147260	1725	1811	0%	986	1035	0%
BRD - Telefon 142037	1700	1811	1%	971	1020	1%
BRCE - Telefon 117510	1645	1727,25	2%	938,28	985,20	2%
BANKCOOP - Telefon 112566	1800	1927	2%	1000	1102	5%
BANCPOST - Telefon 104227	1750	1835	5%	1000	1050	15%
BANCA DACIA FELIX - Telefon 142526	1750	1800	10%	1000	1050	10%

MICA PUBLICITATE

CASE, TERENURI

● Vînd (schimb cu o garsonieră, plus rest plată, negociabil) 1.200 m.p. teren construibil, situat în Șos. Bîrnova nr. 112. Relații la telefon 164248, după ora 20,00.

● Vînd apartament 3 camere confort 1, Pașcani, zonă centrală. Tel. 0937/31269 - Roman, după ora 18,00 (289).

VÎNZĂRI

● Vînd var, str. Trei Fîntîni, Șos. Bucium, Tomești. (201)

● Vînd ii, pînză bună, broderie manuală. Tel. 155191. (297)

SCHIMBURI

● Schimb apartament 3 camere, zona Minerva, (balcon închis, telefon) cu două garsoniere. Tel. 163174.

PIERDERI

● Pierdut legitimație serviciu pe numele Munteanu Eugen. O declar nulă. (291).

● Pierdut legitimație serviciu pe numele Lascăr Leonid. O declar nulă. (292).

● Pierdut legitimație serviciu pe numele Hristea Neculai. O declar nulă. (286).

OFERTE SERVICII

Execut
LUCRĂRI DACTILOGRAFIE.
Telefon 129204.

LOCURI DE MUNCĂ

S.C. **CONSTRUCȚII HIDROTEHNICE IAȘI** S.A.

angajează prin concurs

tehnician normator

pentru Șantierul Pașcani

Relații suplimentare la telefon 098/145150 sau la sediul societății din Str. Toma Cozma nr. 13, Iași.

● S.C. IULIUS S.R.L. organizează concurs pentru ocuparea unor posturi de vînzătoare. Condiții: aspect fizic plăcut, vîrsta maximă - 30 ani, eventuale cunoștințe în domeniu. Concurentele se vor prezenta luni, 24.01.1994, ora 17,00, la magazinul IULIUS din str. Anastasie Panu, de unde în prealabil se vor ridica și completa fișele de concurs. (282)

DIVERSE

S.C. **NECTAR** S.A. Pașcani
vă oferă pînă la data de 31.01.1994:

- **Zahăr tos** STAS 11-86 - 600 lei/kg
- **Zahăr pliculeț** 8 gr. 11 lei/buc
- **Sirop concentrat,** substanță uscată 65% cu aromă de kiwi, zmeură, lămîie, portocale, căpșuni, cola - 848 lei/kg
- **Șerbet** 0,500 gr cu aromă de: portocale, lămîie, zmeură, vanilie, trandafir, vișine, ananas - 762 lei/borcanul.

NU EZITAȚI SĂ NE CONTACTAȚI!

Puteți obține numerele 1- 8 din 1993 ale revistei **Gazeta Matematică,** la cel mai mic preț - 2.900 lei, telefonînd la numărul 172557/17. În maxim 48 de ore veți primi revistele la adresa solicitată de pe raza Municipiului Iași.

S.C. TEXTILA S.A. Iași

anunță publicul cumpărător că menține prețul de 16.233 lei/mp la covor și mochetă persană, numai pînă la data de 1 februarie 1994.

Cei interesați se pot adresa la magazinul propriu din Șos. Ștefan cel Mare și Sfînt nr. 4 (Copou).

● S.C. PASMOD S.R.L. Iași anunță majorarea adaosului comercial la activitatea de alimentație publică de la 300 la 500%, începînd cu data de 20.01.1994. (294)

S.C. **SURSA MOLDOVEI** S.A.

acreditează experți de artă și bijuterii pentru evaluarea valorilor tranzacționate în cadrul Casei de Licitații.

REGIA AUTONOMĂ DE TRANSPORT ÎN COMUN IAȘI

anunțăm că au fost depistați de echipele de control în mijloacele de transport în comun, 180 de călători frauduloși, dintre care nominalizăm pe următorii 10 călători:

1. Buliga Petre - Romtelecom
2. Chitic Petrea - Romtelecom
3. Corjauteanu Angela - Sp. Sf. Spiridon Iași
4. Manole Aurel - Uniunea Artiștilor Plastici
5. Cretu Gh. - S.C. Cantis S.A.
6. Ailenei Neculai - Fortus S.A.
7. Gherman Aurel - Autotransport S.A.
8. Haba Cristian - Str. Ciurchi 117
9. Tican Ioan - Moldomobila S.A.
10. Stavarache Marius - Grupul Școlar Victoria

FELICITĂRI

Cînd din nou mai urci a vieții scară, dorim din suflet să ajungi a suta primăvară cu sănătate și bucurie alături de cei dragi.
Pentru iubita noastră

Tcacenco Liliana

la împlinirea a 26 de primăveri, din partea soacrei Tcacenco Lucreția, cumnatei Anișoara și Cornel Morariu, a nepoților Andreea și Corneluș.

Multă sănătate, fericire și numai bucurii alături de cei dragi

domnului DĂNUȚ TIMOFTE

cu ocazia zilei de naștere, din partea finilor Moni, Petronela și Doru Macovei.

LA MULȚI ANI!

DECESE

● **Familia anunță cu durere trecerea în neființă a dragului lor ATOMEI GHEORGHE - pensionar C.F.R. Înmormîntarea - joi, 20.01.1994, ora 13,00, la cimitirul Sf. Treime, unde este depus. Regrete eterne! (295).**

● **S-a stins discret, așa cum a trăit, în modestie și suferință nemeritată, neprețuita îndeajuns ANA AVORNICIȚEI, 88 ani. O plîng din toată ființa lor Eugenia și Remus - copii, Iulia - nepoată, Aritina - noră, Petru - ginere și toate rudele care au iubit-o și nu o vor uita. Înhumarea - joi, 20.01.1994, ora 11,00, la cimitirul Eternitatea, în a cărui capelă se află depus corpul neînsuflețit.**

✝

Cu adîncă durere, familia Ceaușu, Lenuța - soție, Dana - fiică, Valeriu - fiu, Gabi - ginere, Mărioara - noră și george - nepot anunță trecerea în neființă a celui care a fost

mr.(r) CEAUȘU M. GHEORGHE

Înmormîntarea va avea loc joi, 20.01.1994, ora 14.00, la cimitirul Eternitatea. Nu-l vom uita niciodată.

● **Fiicele, fiul, ginerii, nora și nepoții anunță cu nemărginită durere încetarea din viață a celei care a fost o bună mamă și bunică MARANDA CORBAN, 91 ani. Înmormîntarea va avea loc joi, 20.01.1994, ora 12,00, în satul Mălăiești, comuna Gropnița. Vei rămîne veșnic în inimile noastre.**

CONDOLEANȚE

● **Salariații de la S.C. PECO Iași împărtășesc marea durere a colegei lor ec. RODICA NETEDU la decesul tatălui și transmit sincere condoleanțe familiei îndoliate. (285)**

● **Colectivul grădiniței nr. 13 cu program prelungit, transmite sincere condoleanțe colegei Elena Costin pentru pierderea suferită.**

MULȚUMIRI

● **Cele mai călduroase mulțumiri d-lui Paulică Jari de la Autoservice Păcurari pentru prioperea de care a dat dovadă la repararea motorului meu. (De la domnișoara Virginica Macovei)**

● **Familiile Simirad, Sângereanu și Iacob mulțumesc rudelor, prietenilor și cunoscuților care au fost alături de lele în tristul moment al pierderii dragului lor Dumitru Sângereanu**

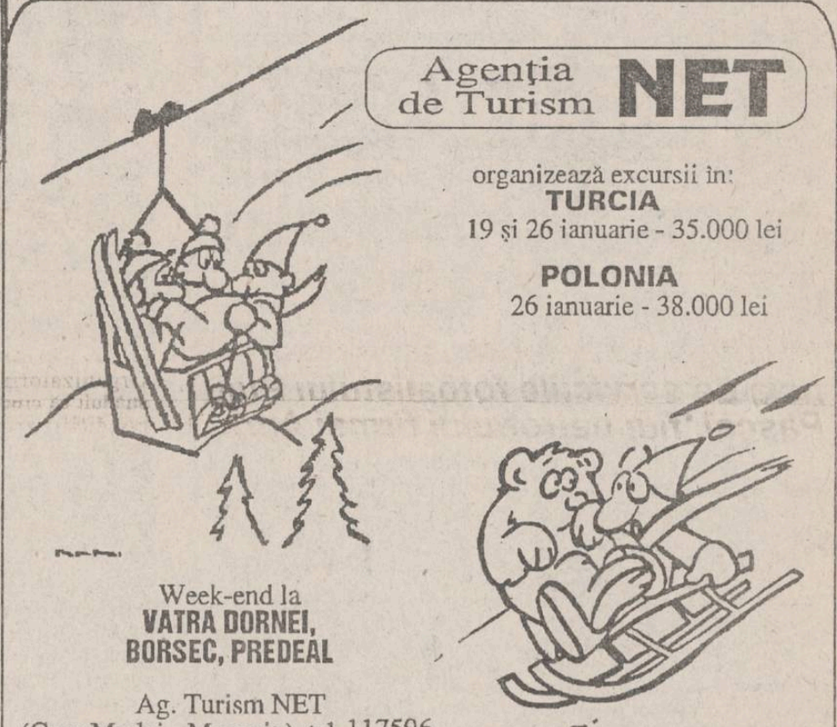

CURS RAPID DE LIMBA ENGLEZĂ

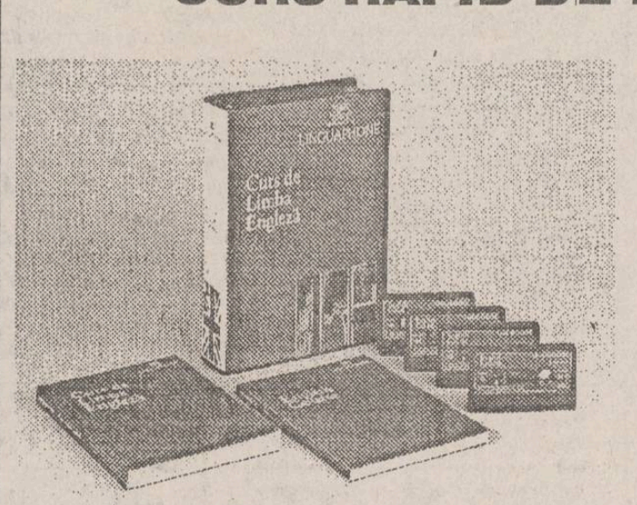

Posibilitatea cunoașterii unei alte limbi vă deschide o nouă lume.

Puteți dobîndi această cunoaștere folosind cursul de limbă engleză: LINGUAPHONE, recunoscut de Universitatea din Oxford și produs în Anglia.

Format din două manuale și patru casete audio, cursul este unul din cele mai perfecționate mijloace concepute vreodată pentru predarea limbii engleze.

Elaborat de profesori experimentați recunoscuți ca experți în domeniul limbii, înțelegîndu-i toate aspectele și fiind foarte documentați în ceea ce privește cultura proprii lor națiuni, cursul reușește să atenueze toate dificultățile care ar putea sta în calea progreselor dumneavoastră.

Metoda de lucru a acestui LINGUAPHONE este ușor de urmat și acordîndu-i jumătate de oră pe zi,puteți să parcurgeți și să stăpîniți cunoștințele întregului curs în mai puțin de douăsprezece săptămîni.

Compania de Publcitate "NORD-EST" vă pune la dispoziție acest curs la prețul de 68.000 lei.

Este suficient să telefonați la numărul 172557 și veți primi setul LINGUAPHONE la sediul firmei sau acasă în maximum 48 ore.

TELEFOANE UTILE

☎ SALVARE: 961
☎ POMPIERI: 981
☎ POLIȚIE:
Inspectoratul Județean 146666, 140-720, 146840; Municipiu - 146850; Serviciul Circulație - 140070.
☎ AGENȚIA C.F.R.: 147673
☎ INFORMAȚII GARĂ: 146333
☎ AUTOGARĂ: 146587
☎ TAXICOM, dispecerat: 953, 146593
☎ AGENȚIA TAROM: 115239
☎ INFORMAȚII AEROPORT: 178126
☎ STAȚII PECO: Baș Ceauș - 176865; Aurel Vlaicu - 175812; Bucium - 132891; Crișan - 112182; Păcurari - 164142; Sărărie - 147480.
☎ DISPECERATE: R.A. Gaz-Metan - 141737; R.A. Apă-Canal - 142451; Renel - 147070, deranjamente - 147070; Termoficare - 141956; R.A. Locuința - 112434; Telefoane - Deranjamente - 921; Protecția mediului - 147010.
☎ GARDA FINANCIARĂ: 114065, 112427.
☎ ADMINISTRAȚIA FINANCIARĂ: 143030
☎ NOTARIAT: 147574
☎ TRIBUNAL: 146300
☎ PROCURATURĂ: 146630
☎ CAMERA DE COMERȚ: 117757
☎ CENTRUL MILITAR JUDEȚEAN: 146370
☎ HOTELURI: Moldova - 142225; Traian - 143330; Unirea - 142110; Sport - 137817.
☎ POLICLINICA CU PLATĂ: triaj informații - 117244
☎ OFICIUL JUDEȚEAN PENTRU PROTECȚIA CONSUMATORILOR: 145392

Sigur vă interesează !

GAZ METAN

Pentru astăzi sînt anunțate întreruperi în furnizarea gazului metan. Se continuă verificările periodice la blocuri, anunțate în prealabil la scara fiecărui bloc.

RENEL

Pentru astăzi sînt anunțate lucrări la punctul de transformare nr. 21 situat pe străzile: Cuza Vodă (de la "Teatrul Național" pînă în Tg. Cucului), 11 Iunie, G. Enescu și Dancu.

TERMOFICARE

Nu sînt programate lucrări la rețeaua de termoficare.

TELEFOANE

Nu sînt anunțate lucrări la rețeaua telefonică.

Monitorul monitorul expres
cotidian de informații
Str. Smîrdan nr. 5 ■ Tel. 17.25.57 (centrala) ■ Fax 14.45.77

■ REDACTOR ȘEF - Dan Radu
■ REDACTOR ȘEF ADJUNCT - Ovidiu Șimonca

ȘEFI DEPARTAMENTE:
■ Eveniment local: Toni Hriţac (int. 21)
■ Eveniment național și internațional: Cristian Racu (int. 19)
■ Economic: Costel Stroescu (int. 21)
■ Cultură: Dorin Popa (int. 19)
■ Sport: Eugen Florescu (int. 18)
■ Redactor de serviciu: Ion N. Oprea (int. 20)
■ Fotoreporter: Constantin Plop
■ Grafică: Lucian Amarii, Daniel Melinte.

■ Publicitate: Silvia Miller (int. 16)
■ Producție: Tudor Agavriloaei (int. 26)
■ Difuzare: Mihai Tudose (int. 15)
■ Contabilitate: Antoneta Filip (int. 13)

NORD-EST PRESS
- agenție de presă -
Str. Smîrdan nr. 5 ■ Tel. 17.25.57 (centrala) ■ Tel/Fax 14.47.76
■ EDITOR: Mona Dîrțu ■ Redactor: Dana Scripcă ■

EDITOR
NORD - EST s.r.l
Str. Smîrdan nr. 5 ■ Tel. 17.25.57 ■ Fax 14.45.77

Director general : ALEXANDRU LĂZESCU
Director literar artistic: FLORIN ZAMFIRESCU
Director de marketing: CEZAR CALUSCHI
Director executiv: GABRIEL RUSU

ABONAMENTELE se pot face la orice Oficiu Poștal din țară. MONITORUL figurează în catalogul Presei Interne la poziția 838.

TIPAR OFFSET: MULTIPRINT, Iași str. Sf. Lazăr nr. 49

UNGHIUL DE TRAGERE

Vai de Dumnezeul nostru!

Val CONDURACHE

Am mai spus-o și în alte împrejurări: în familia mea bunica după mamă nu credea în Dumnezeu; eu am crescut mai mult lîngă ea. Tata a fost ateu din școala primară, cînd se lua la ceartă cu preotul care ținea orele de religie, iar mama nu s-a interesat în nici un fel de viața de apoi pînă în momentul cînd a văzut moartea cu ochii. Întîlnirea a speriat-o teribil, drept care, în anii care i-au mai rămas pînă ce a murit, s-a chinuit să-și construiască un Dumnezeu numai al ei. Nu știu dacă a avut, în ceasul din urmă, vreo iluminare; deși și-a dorit-o din toate puterile care-i mai rămăseseră.

Despre mine aș vrea să vorbesc mai puțin. Mi-ar place să am credință și într-un fel îi fericesc pe cei care-o au. La capătul secolului în care trăim ne căutăm, fiecare, salvarea. Malraux spunea că secolul al XXI-lea va fi religios sau nu va fi deloc. Nu sînt convins nici măcar de lucrul ăsta. Mie mi se pare că, în fond, fiecare din noi încearcă să se apropie de un om cu chip de Dumnezeu, ori de un Dumnezeu cu chip de om în care să-și poată întrupa nu numai nemurirea la care tînjește, dar și ființarea, pe care-ar vrea s-o aducă cît mai aproape de morala creștină.

Preotul are nevoie, pentru a-l putea convinge pe unul ca mine că există între cer și pămînt o putere omenească de păsit, de o umanitate a lui, poate că alături de dogmă, dar în preajma ei. El nu trebuie să mă ademenească, așa cum făceau conchistadorii cu șălbatecii, cu podoabe strălucitoare, ci să-mi arate că și el, mediatorul între om și divinitate, se îmbracă în odăjdii cînd vorbește cu Dumnezeu și se dezbracă de ele cînd vorbește cu mine, necredinciosul. Am cunoscut un astfel de preot cu puțină vreme în urmă, la înmormîntarea actorului Adrian Tuca, și-n sinea mea i-am mulțumit că mă respectă pentru necredința mea, îmbibată de dorința de-a crede, și mi-am dat seama că și el e bucuros că îl respect pentru credința lui, roasă de îndoială. Pun punct aici, pentru că altfel aș scrie un roman. ■

Incredibila odisee a cadavrului lui Hitler

(continuare din numărul trecut)

Apoi corpurile au fost introduse în cutii pentru muniții și transportate la Buch, unde li s-a făcut autopsie timp de 3 zile. Aceasta era a treia deshumare a cadavrelor. "Autopsia", spune Blaschuk, "a fost efectuată de un asistent al medicului personal al führerului, fapt ce a permis identificarea, cel puțin formală, a corpurilor. Eu, personal, eram încîntat pentru că, în sfîrșit, totul se terminase și credeam că am scăpat de această poveste urîtă." Totuși, sovieticii nici în acest moment nu au incinerat resturile. Întrebat de ce nu au făcut-o, Blaschuk a răspuns: "În 1945 nu era nici un crematoriu în stare de funcționare și apoi nu se puteau arde osemintele numai cu benzină. Pentru așa ceva este nevoie de o temperatură foarte ridicată." Aceste propoziții ale fostului ofițer Smersh contrazic, însă, versiunea oficială a Moscovei, conform căreia corpul lui Hitler fusese incinerat iar cenușa dispersată de vînt. Dar să urmărim mai departe itinerarul "ultimei călătorii" a führerului. În perioada iunie-iulie 1945, resturile pămîntești ale lui Hitler au suferit o nouă exhumare, corpul acestuia fiind transportat în cel mai mare secret, de către o echipă a serviciului de contraspionaj, în regiunea Rathenow-Stendal, unde a fost din nou înhumat într-o pădure din apropiere. Peste cîteva zile din nou este deshumat, pentru a suferi o a doua autopsie și mai minuțioasă, la cererea expresă a lui Stalin.

Alături de Orlovsky și Blaschuk, un alt personaj cheie al acestei istorii a fost căpitanul Yvan Tereschchenko, recunoscut pentru capturarea unui număr impresionant de naziști. El a fost ulterior numit șeful secretariatului serviciului Smersh la Magdeburg și lui i-a revenit sarcina de a deplasa cadavrul lui Hitler de la Stendal la Magdeburg. El mai avea și misiunea de a păstra cu prețul vieții o serie de documente strict secrete. "După o a doua autopsie a corpului, dorind să-l îngropăm din nou în pădurea din apropierea localității Buch, englezii ne-au avertizat că pe acolo va trece linia de demarcație dintre cele două zone. Atunci ne-am hotărît să transportăm cadavrul în cartierul nostru din Magdeburg." Astfel, se pare că în decembrie 1945 corpul lui Hitler a fost înhumat pentru a șasea și ultima oară în subsolul unui garaj, care apoi a fost asfaltat. Această ultimă decizie Tereschchenko a luat-o împreună cu comandantul zonei, Andrianov. Totul a fost scris în documente secrete, pe care căpitanul le-a înmînat personal superiorilor săi în 1951, cînd a părăsit fosta Germanie Democratică. "În tot acest timp", mărturisește el, "nimeni în afară de mine nu a avut acces la documentele secrete." Și totuși există o excepție. Este vorba de Barbara Zykina, care la Magdeburg a fost șefa dactilografelor din serviciul căpitanului sovietic. Ea își amintește perfect că a dactilografiat un document ultrasecret ce purta titlul: "Raport despre reînhumarea resturilor lui Hitler".

Dezvăluiri importante care însă nu elimină total misterul din jurul morții celui ce a fost führerul celui de-al treilea Reich. **(Tradus și adaptat după "VSD" de Agatta DRĂGULESCU)**

RINGO STARR SI BARBARA BACH

- un cuplu inseparabil -

Ringo Starr, legendarul baterist al formației Beatles, a revenit anul trecut în lumea muzicii după o absență de mai bine de 10 ani. După dezmembrarea grupului, Ringo a plonjat pur și simplu în alcoolism. Ajunsese chiar într-un asemenea stadiu că nu putea trăi dacă nu consuma zilnic 16 sticle cu vin. Dar mai grav a fost faptul că în această decădere psihică a atras-o și pe soția sa, Barbara Bach, fiica lui Sean Connery, pe care a întîlnit-o în timpul turnării filmului "Omul cavernelor". În urmă cu cinci ani, trezindu-se într-o dimineață, după o noapte de beție, Starr descoperă casa răvășită, iar pe soția sa zăcînd inconștientă pe podea. La început a crezut-o moartă, dar, din fericire, Barbara era doar într-o stare foarte avansată de ebrietate și, în plus, bătută. "Am zdrobit-o în bătaie în timpul unei crize etilice, mărturisește Ringo, iar apoi am uitat totul... Oricum, a fost o experiență groaznică, care aș vrea să nu se mai repete." Din acea zi, ambii soți au început o cură de dezintoxicare care a durat 5 săptămîni și s-a desfășurat într-una din cele mai specializate clinici în acest domeniu din America. "A fost foarte dur, își amintește Starr, dar aceasta ne-a salvat viețile. La început am fost reticent la tratamentul aplicat, însă mi-am dat seama că trebuie să-l accept, căci era ultima mea șansă."

După ce a părăsit sanatoriul, Ringo nu a mai pus picătură de alcool în gură. Viața a început parcă din nou. A scos un nou album, "Time take time", realizat de același producător a lui Elton John și George Michael, și a efectuat un turneu alături de cei mai renumiți muzicieni americani. În 1991, el a dat în judecată o casă de discuri, unde în stare de ebrietate înregistrase cu ani în urmă o serie de melodii. Tribunalul i-a dat dreptate și a stopat comercializarea discului respectiv. Și totuși, Ringo este fericit pentru că pe lîngă reluarea activității artistice și-a putut salva cuplul. Căsătoriți de mai bine de 12 ani, Ringo și Barbara, pentru a-și începe noua existență, s-au instalat la Monte-Carlo. Aici ei primesc vizita celor 5 copii, născuți din mariajele anterioare. Zack Starkey, fiica lui Ringo, i-a dăruit acestuia o nepoțică, iar fiica sa, Lee, și-a deschis la Los Angeles, un mic boutique, "Planet Alice", unde comercializează vestimentație inspirată după anii '60. "Dar atenție, precizează Starr rîzînd, acest echilibru familial și sănătatea regăsită nu mă vor scoate din scenă. Dimpotrivă, sînt pe deplin pregătit să încep o nouă carieră." **(Tradus și adaptat de Agatta DRĂGULESCU)**

21 aprilie 1981- ceremonie fastuoasă și o întîlnire rară: Ringo se căsătorește cu Barbara Bach, avîndu-i ca invitați pe George Harrison împreună cu soția sa și pe Paul și Linda McCartney.

Azi, 19 ianuarie 1994, la Casa de Cultură a Studenților

Cinemateca studențească

Ora 19.00

"Pe aripile vîntului"

"Pe aripile vîntului" a cărui premieră a avut loc la 15 decembrie 1939, la Atlanta, film distins cu opt premii Oscar (pentru: Cel mai bun film; Cea mai bună actriță în rol principal - Vivien Leigh; Cea mai bună actriță în rol secundar - Hattie McDaniel; Cel mai bun regizor - Victor Fleming; Cel mai bun scenariu, adaptare a romanului istoric, pe care istoria literaturii l-a reținut pentru incontestabila lui valoare estetică, "Pe aripile vîntului", 1936, de Margaret Mitchell - Sidney Howard; Cea mai bună imagine - Ernest Haller și Ray Rennahan - pentru imagine color; Cea mai bună scenografie - Lyle Wheeler; Cel mai bun montaj - James E. Newcom), evocă cu mijloacele artei cinematografice anii tragici ai războiului de secesiune (1861-1865). Filmul apare într-un moment social-politic, istoric, de mentalitate, de stare psihologică, estetic favorabil. Momentul estetic era foarte bine definit de producătorul Ross Hunter, cuvintele lui fiind esențiale pentru particularitățile esteticii, poeticii artei cinematografice nordamericane, o cinematografie, prin excelență, de consum: "Vreau filme frumoase, cu oameni frumoși, cu întîmplări frumoase, cu sfîrșituri fericite".

Filmul are o istorie foarte bogată, ca însăși fiind expresia unei mentalități. Producătorul David O. Zelznick pentru studiourile M.G.M. ia inițiativa transfigurării artistice a romanului, obținînd pentru 50.000 dolari dreptul "de ecranizare". Dar studiourile "Warner Bros" dau replică, producînd înainte, în 1938, filmul "Femeia diabolică", în regia lui William Wyler, film ce evocă aceeași perioadă, film în care nordul yankeu și industrial se opune sudului sclavagist și agrar. Pentru filmul "Pe aripile vîntului" nu a existat un scenariu elaborat, închegat. Se improviza chiar și pe platourile de filmare. Pentru rolul lui Scarlett O'Hara, personaj ce simbolizează romantismul și curajul sudului, au candidat cele mai valoroase actrițe ale vremii și 1.400 de necunoscute. Dar producătorul a preferat-o pe Vivien Ligh care se afla în S.U.A., împreună cu Laurence Olivier. Pentru rolul lui Rhett Butler, personaj ce simbolizează nordul pragmatic, dezinvolt și agresiv, de asemenea, candidînd cei mai valoroși actori, a fost ales Clark Gable, pe care producătorul l-a avut în vedere chiar de la început. În fine, pentru rolul lui Ashley Wilkes, personaj ce simbolizează originea britanică, a fost destinat Leslie Howard. La recomandarea insistentă a actriței Joan Fontaine, pentru rolul personajului Melanie Hamilton a fost preferată actrița Olivia de Havilland. La nemulțumirile lui Clark Gable, regizorul George Cukor, care începuse filmările, a fost înlocuit cu Victor Fleming. Premiera a fost un triumf. Filmul s-a plasat în box-office, în top, timp de 25 de ani, fiind cel mai lung film american de pînă atunci (220 minute). La Londra, la Cinematograful Odeon, filmul a fost proiectat fără întrerupere între aprilie 1940 - mai 1945. Primul ministru, Winston Churchill, îl vedea foarte des în bunkerul său din Londra în timpul războiului. În 1989, cu prilejul a 50 de ani de la premieră, s-a organizat un complex expozițional în regiunea Clayton, unde s-a reprodus o casă din Atlanta, iar pe 15 decembrie 1989, la Atlanta, s-a recreat Marele Bal, fiind invitați 94 de tineri, membri ai Societății Phoenix, și tinere, membre ale Clubului debutantelor din Atlanta. La Londra, în același an, filmul a fost prezentat timp de două săptămîni, începînd cu 25 august. În 1990, în Editura Nathan, a apărut monografia "Pe aripile vîntului" de Judy Cameron și Paul Christman, despre film și despre culisele lui. La 25 noiembrie 1991, la New York, a apărut "Scarlett" - continuare la "Pe aripile vîntului" de Margaret Mitchell, de Alexandra Ripley, carte tipărită simultan în 40 de țări, printre care și țara noastră. În prima lună s-au vîndut 5 milioane de exemplare în 25 de țări. În 1992, Robert Halmin a plătit 9 milioane de dolari pentru drepturi de autor în vederea realizării unui nou film "Scarlett". În noiembrie 1994 va fi difuzat în lumea întreagă, prin sistemul satelit, primul episod al serialului TV "Scarlett", adaptare ca și precedentul a romanului Alexandrei Ripley. În anul 2011 expiră drepturile de autor ale urmașilor scriitoarei Margaret Mitchell. Deși filmul "Pe aripile vîntului" nu a contribuit cu nimic la evoluția limbajului cinematografic, el este o capodoperă. (Mircea DUMITRESCU)

HOROSCOP

BERBEC
(21 mart. - 20 apr.):
O întîmplare neplăcută mai veche, pe care ați tratat-o superficial, se răzbună acum. Nu trebuie să vă mirați dacă cineva vă plătește o poliță.

TAUR
(21 apr. - 20 mai):
Alimentația irațională pe care ați continuat-o și după sărbătorile de iarnă vă clatină sănătatea. Treceți de urgență la regim de austeritate!

GEMENI
(21 mai - 21 iun.):
Păsiți cu dreptul într-o întreprindere de anvergură. Dacă aveți de dat un examen sau un concurs, încercați să vă diminuați starea de emotivitate.

RAC
(22 iun. - 22 iul.):
Sînteți în continuare marcat de evenimentele ultimelor zile și nu reușiți să vă regăsiți echilibrul interior. Mergeți la piscină, faceți o partidă de jogging ori o seară de dans.

LEU
(23 iul. - 22 aug.):
Vă odihniți destul de puțin și nu la orele cele mai potrivite. Oboseala se răsfrînge asupra activității dvs. tocmai cînd aveți mai multă nevoie de dinamism.

FECIOARĂ
(23 aug. - 22 sept.):
Reușita va veni cu siguranță, dar nu în ceea ce întreprindeți astăzi, ci ca urmare a unui concurs, examen, probă date cu cîtăva vreme în urmă.

BALANȚĂ
(23 sept. - 22 oct.):
Migrena va fi de durată, dar ea nu se datorează oboselii, nici unei alte cauze imediate. Consumați mai puțină cafea și încercați să nu vă atingeți de dulciuri.

SCORPION
(23 oct. - 21 nov.):
Grijile nu trebuie să afecteze comportamentul dvs. Cînd aveți probleme pe care, pentru moment, nu le puteți rezolva, deveniți agresiv cu cei din jur.

SĂGETĂTOR
(22 nov. - 21 dec.):
Faceți tot ce puteți ca să obțineți deplasarea pe care ați tot amînat-o din diferite motive. De ea depind multe din perspectivele de viitor.

CAPRICORN
(22 dec. - 19 ian.):
Atmosfera începe să se destindă, dracul nu a fost chiar atît de negru. Ați făcut o ierarhie justă a urgențelor și primele din ele au și fost rezolvate.

VĂRSĂTOR
(20 ian. - 18 febr.):
Dacă aveți o întîlnire de afaceri, nu trebuie s-o ratați sub nici un motiv. Dacă aveți o întîlnire sentimentală, nu fugiți de ea: ratați o seară de neuitat.

PEȘTI
(19 febr. - 20 mart.):
Nehotărîrea vă oprește de la o acțiune care cere mai multă îndrăzneală, dar care poate aduce avantaje serioase. Nu e bine să tergiversați lucrurile.

LEGENDA:
- vă paște ghinionul
- prudența e mama înțelepciunii
- n-aveți nimic de pierdut
- șansa vă surîde

72.44
Radio Nord-Est
emite pe această frecvență 24 de ore pe zi
MHZ

EVOLUȚII LA CERC ȘI INELE

	1	2	3	4	5	6	7	8	9	10	11
1											■
2				■				■			
3					■						
4						■					
5		■			■			■			
6	■			■		■		■			
7							■		■		
8			■								
9				■							
10									■		
11					■						

ORIZONTAL: 1) Motiv de evoluții la cerc și inele. 2) Roata pămîntului (pl.) ● Rocada cercurilor de șah ● Porțiune de cerc. 3) Debuturi la trofeul "Balonul de aur" ● Vîrtej. 4) Își unesc fălcile sub forma unui cerc ● Incintă adecvată pentru o evoluție la inele. 5) Ținute afară pe tușe! ● Locul de plecare în rotația diurnă ● Cercul de foc al felahilor. 6) Inel de piatră la gura fîntînii ● Împodobit cu un inel de sîrmă. 7) A plusa ● Un ocol după un drum în zigzag!! 8) Mic cerc de muzică (sic!) ● Un colac dat așa pentru cei nevoiași. 9) Etaj ● Papuci. 10) Mici sfere plumburii ● Pronume feminin ● Un cerc făcut cu teul!! 11) Un alt loc de ceremonii pentru evoluțiile la inele ● Un cerc de flori.

VERTICAL: 1) Cerc vicios ● Un lasso ceva mai autohton. 2) Cercul de aur ● Apărare. 3) În centrul atenției la o evoluție la inele ● Cusătură de siguranță la stofe. 4) Reprezentantă a liricii feminine, autoarea unui "Imn pentru soare" (1916-1944; Magda) ● Margini de coroană! 5) Una cu cercul! ● Puse în monturi la inele. 6) Trofeu dobîndit după o evoluție la inele ● Își înfășoară turbanul pe cap. 7) Inel la o coloană de piatră ● Pusă pe cal ● Adjectiv nehotărît. 8) O fostă organizatoare de circuite turistice (abr.) ● Confecționer de haine din inele metalice. 9) Proeminență pe unele discuri ● Cercul de mecanică aplicată (pl.). 10) Li se citește vîrsta pe inele ● Mișcare în cerc. 11) A încheiat o competiție la inele (fem.). *Dicționar: NAOS; USNA* **(Mihai OLARU)**

Soluția careului "MICI POVESTIOARE ...": POVESTITOR; ARIPIOARĂ; PĂSĂRICĂ; B; US; UU; ÎNCĂ; SECERI; SAT; ALA; ÎNȘELA; REST; DI; AL; I; TELEGARI; JOC; ML; IE; MARIONETE.

MONITORUL SENTIMENTAL

Oferă-i nu prietenia, ci prima ta dragoste

Ema. Ar trebui să ai mai multă încredere în tine! Ai doar 16 ani și eu sînt sigură că ești și foarte drăguță... După cum îmi scrii, "... anul trecut am făcut cunoștință cu un băiat mai mare... La început nu-l puteam suferi, dar cu timpul m-am îndrăgostit de el. Nici frumos, nici prea ieșit din comun..." și totuși "... cînd îl vedeam, eram fericită..." Atunci cînd "... doborîtă din toate punctele de vedere...", ai avut nevoie de un sprijin, ți-a acceptat prietenia, înțelegînd-o însă doar în sensul unei amiciții: "... Faptul că am început să am încredere în el, l-a șocat... Totuși, și el îmi povestea despre diverse tipe care îi făcuseră avansuri. Toate astea... de ce? De ce tocmai mie mi le-a spus?!..." Există un singur motiv: pe-atunci nu prezentai mare pericol, te privea ca pe un prieten, nu ca pe o femeie.

După părerea mea (și îmi doresc să am dreptate!), cu timpul amiciția voastră a căpătat un alt sens: tu erai deja îndrăgostită, dar și el (chiar dacă este un "tip singuratic...") a căzut în capcana acestei relații. E posibil ca la început să fi fost îndrăgostit sau doar să-i fi plăcut prietenia ta; n-aș crede că e unul dintre acei băieți pentru care dragostea este un simplu joc: e de-ajuns să le mărturisești iubirea și nu-i mai vezi niciodată... Cea mai bună dovadă în acest sens este că a avut încredere într-o fată, ceea ce orgoliul masculin, de obicei, nu prea înghite.

E adevărat că și bacalaureatul reprezintă pentru el un examen foarte greu anul acesta și poate că nici nu-și dorește o relație afectivă prea complicată. Dar nici tu nu mai poți trăi în această expectativă... Sfatul meu nu este atît de greu de urmat: nu înceta să-l cauți, pînă nu afli adevărul. Oferă-i nu prietenia, ci prima ta dragoste! Cu siguranță, nu-i ești indiferentă...

ANA-MARIA

BIBLIOTECA CENTRALĂ UNIVERSITARĂ „M. EMINESCU" IAȘI

IAȘI

ZECI DE MII DE ANIMALE AU MURIT ANUL TRECUT DIN CAUZA BOLILOR (pag. 2)

INTERN

PUNR este foarte aproape de intrarea în guvern

SPORT

H.C Aura Iași - Rulmentul Brașov 31 28

JOI
20 IANUARIE
1994
An IV,
Nr. 15 (772)
8 PAGINI - 100 LEI

cotidian de informații

Monitorul

Înainte de a anunța Poliția, Salvarea sau Pompierii, sunați la MONITORUL!
Telefon: 17.25.57

Director onorific: AUREL LEON
Redactor șef: DAN RADU

Patronul jocului de întrajutorare "Class" a fost scos de sub urmărire penală

■ persoanele păgubite nu mai au decît soluția de a-l acționa în judecată pe Corneliu Paicu pe cale civilă

Corneliu Paicu, fostul patron al sistemului de întrajutorare "Class", a fost scos de sub urmărire penală, printr-o rezoluție a Parchetului de pe lîngă Tribunalul Iași. Aceasta este cea de-a doua decizie dată de Parchet în "dosarul Paicu". În urmă cu cîteva luni, după ce procurorii ieșeni au dispus neînceperea urmăririi penale asupra lui Corneliu Paicu, Parchetul General de pe lîngă Curtea Supremă de Justiție a infirmat această soluție cerînd extinderea cercetărilor în acest caz. Astfel, Parchetul Tribunalului din Iași a reînceput anchetarea fostului patron al societății "Class". Deși persoanele păgubite de Corneliu Paicu sperau ca acesta să fie trimis în fața instanței, sub acuzația de înșelăciune în dauna avutului privat, și de această dată s-a dispus neînceperea urmăririi penale. Cercetările efectuate de procurorul care a anchetat acest caz au relevat faptul că suma de bani (aproximativ 160.000 lei), care apărea inițial ca nejustificată, prin cheltuielile făcute de Corneliu Paicu, s-a dovedit, în cele din urmă, după o nouă expertiză contabilă, ca fiind justificată. Cu acești bani, Corneliu Paicu a cumpărat o rulotă auto, iar de aproximaiv 40.000 lei a cumpărat benzină pentru efectuarea unor deplasări în interes de serviciu la București.

În aceste condiții, persoanele păgubite prin sistemul de întrajutorare "Class" nu mai au decît soluția de a-l acționa în judecată pe Corneliu Paicu, pe cale civilă și să ceară instanței ca fostul patron al societății "Class" să restituie integral sumele de bani care nu au fost încă achitate. Procutorul care a instrumentat "dosarul Paicu" ne-a declarat că fostul patron de la "Class" este dispus să restituie depunătorilor doar jumătate din suma cu care s-au înscris la acest sistem, conform contractului de participare. Pe de altă parte, este foarte posibil ca Asociația persoanelor păgubite prin aceste sisteme de întrajutorare să ceară restituirea integrală a sumelor depuse, corelată cu indicele de creștere a inflației. În acest mod s-a procedat și în celelalte procese din Iași, intentate patronilor de la "Romprosper" și "Fulger-Meridian", procese în curs de desfășurare la Judecătoria Iași. **(Sorin SIMON)**

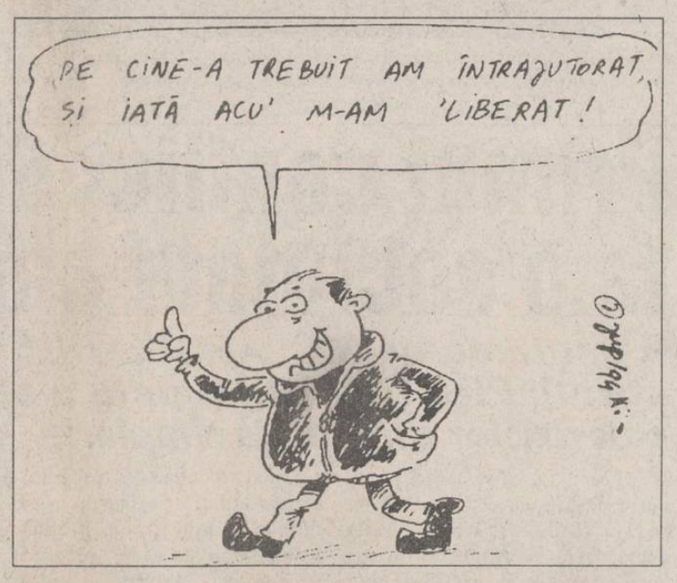

Se așteaptă o luptă mare

142 de posturi scoase la concurs de UMF

Universitatea de Medicină și Farmacie din Iași a scos la concurs 142 de posturi didactice de preparator, asistent, șef de lucrări, conferențiar și profesor. Dacă în cazul posturilor de șef de lucrări, conferențiar și profesor, lucrurile sînt mai simple, în sensul că cele mai multe sînt de fapt transformări de la o treaptă inferioară la una superioară, este ușor de prevăzut concurența, acerbă pentru posturile de preparatori și asistenți. În anunțul de la Rectoratul U.M.F. se specifică: pentru praparatori și asistenți, testul la o limbă de largă circulație și interviul constituie probe eliminatorii. Înscrierile pentru concurs se fac pînă pe data de 23 ianuarie 1994. **(C. LECA)**

Un pensionar a fost omorît într-o stație de tramvai

■ șoferul a fugit de la locul accidentului

Ieri, 19 ianuarie a.c., în jurul orei 10, a fost accidentat mortal pensionarul Leonida Diamescu (54 de ani), domiciliat în Iași, B-dul T. Neculau, bloc 997, scara A, etaj 1. Leonida Diamescu se afla pe refugiul pietonal din stația de tramvai Nicolina II, cînd a fost acroșat de către un autovehicul. Șoferul implicat în accident a părăsit locul faptei. Constantin Puchiu, șoferul Daciei cu nr. 1-IS-0434, l-a transportat pe Leonida Diamescu la spital. Acesta, în drum spre spital, a decedat, în urma unui traumatism craniocerebral. **(Dragoș HUȚANU)**

Dezvăluirile "Monitorului" continuă să genereze reacții

PAC și afacerea "agronomilor"

În conferința de presă care se va desfășura sîmbătă, 22 ianuarie, ora 10,00, la sediul Filialei Iași a Partidului Alianței Civice, președintele acestui partid, primarul Constantin Simirad, va exprima poziția P.A.C. în legătură cu "Afacerea agronomilor", anchetă prezentată de cotidianul nostru. Precizăm că primarul Constantin Simirad este, în prezent, și președintele Comisiei municipale de aplicare a Legii fondului funciar. Cu aceeași ocazie vor mai fi abordate și alte probleme: puncte de vedere ale P.A.C. referitoare la politica internă, poziția privind adunarea din 24 ianuarie, organizată de P.N.Ț.C.D. și poziția P.A.C. față de declarațiile făcute de liderul rus Vladimir Jirinovski la adresa țării noastre. **(Costel STROESCU)**

Pentru prima dată după anul 1945

Populația Iașului este în scădere

■ mulți ieșeni se întorc la sate

Față de populația înregistrată la recensămîntul din 7 ianuarie 1992, date recente ale Direcției județene de statistică Iași arată că populația municipiului Iași este în continuă scădere. Astfel, dacă la 7 ianuarie 1992 municipiul Iași număra 342.994 locuitori, la mijlocul lunii iulie 1993 se înregistrau 337.643 locuitori, tendința fiind, în continuare, de scădere. Diferența rezultată între numărul de locuitori ai Iașului din 1992 și cei înregistrați la mijlocul lunii iulie 1993, 5.351 persoane, reprezintă plecările definitive ale unor ieșeni spre mediul rural. Corneliu Musteață, directorul Direcției județene de statistică Iași, ne-a informat că este pentru prima dată după 1945 cînd populația municipiului Iași înregistrează un regres. Cauza principală a acestui fenomen o reprezintă concedierile masive din industrie și atragerea forței de muncă disponibilizate în agricultură. În aceeași perioadă, populația masculină a scăzut de la 166.193 persoane în anul 1992, la 163.563 persoane la mijlocul anului 1993, respectiv, în cazul femeilor, de la 176.801 persoane în 1992, la 174.080 persoane la mijlocul anului 1993. **(Sandu TACU)**

■ principalele cauze ale mortalității în județul Iași

Într-o statistică efectuată de către Direcția Sanitară a județului Iași, au fost stabilite principalele cauze ale mortalității pentru anul 1993. Astfel, pe primul loc se situează bolile aparatului circulator, care au provocat 2.211 decese, pe locul secund se află tumorile, cu 520 de decese provocate, urmînd în ordine bolile aparatului respirator - 451 decese și accidentele, traumatismele și otrăvirile cu 258 de victime. **(P. ȘTEFAN)**

Țiriac va deschide o bancă la Moscova

■ el vrea să reia tradiționalele legături ruso-române

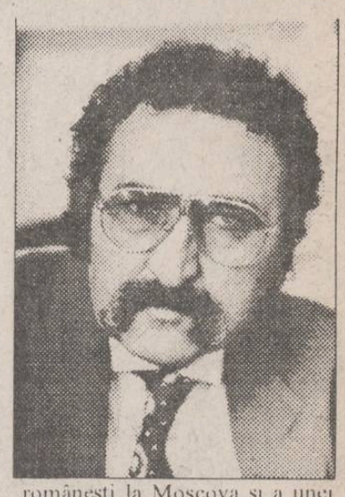

Într-un interviu acordat corespondentului la București al agenției Itar-Tass, cunoscutul tenisman și om de afaceri Ion Țiriac a afirmat că dorește să-și deschidă o bancă la Moscova. "Săptămîna viitoare, împreună cu o delegație a "Mercedes Benz", din Stutgart, voi merge la Moscova, unde doresc să deschid o filială a băncii mele", a spus Ion Țiriac. Afirmînd că "rușii au fost totdeauna parteneri importanți și tradiționali ai României", el a apreciat drept "nefirească" reducerea din ultimul timp a schimburilor ruso-române. "Consider absolut necesară înființarea unei bănci românești la Moscova și a unei bănci rusești la București", a declarat Ion Țiriac corespondentului agenției Itar-Tass, acreditat în capitala României.

Stare excepțională în Transnistria

■ conflictul între Smirnov și Armata a 14-a ia amploare

In cursul zilei de ieri, liderul separatiștilor transnistreni, Igor Smirnov, a decretat, pînă la 1 martie, starea excepțională în așa-numita republică nistreană. În decret se precizează că pe perioada amintită sînt interzise manifestațiile de masă, organizarea de alegeri și propaganda electorală. Anterior, așa-zisul parlament transnistrean a făcut publică o declarație în care se spune că orice încercare de organizare a alegerilor va fi considerată un "inacceptabil amestec în treburile interne", iar persoanele responsabile vor fi deferite justiției. Igor Smirnov a acuzat Moldova că a instituit o blocadă economică în regiunea nistreană. O hotărîre similară, adoptată în 1992, a condus la puternice confruntări între separatiști și forțele moldovenești. Decretul emis de Igor Smirnov a survenit pe fundalul deteriorării relațiilor dintre conducerea autoproclamatei republici nistrene și Armata a 14-a, staționată în zonă. Săptămîna trecută, un comandant rus al Armatei a 14-a, colonelul Mihail Bergman, i-a calificat pe liderii transnistreni drept "profitori corupți", sfătuind populația să nu mai tolereze "tîlhăriile acestei bande de hoți". Concomitent cu decretul emis de Igor Smirnov, Consiliul militar al Armatei a 14-a a dat publicității o declarație specială, în care autoritățile autoproclamatei republici nistrene sînt avertizate că vor fi luate măsuri de răspuns decisive, inclusiv pe calea armelor, în caz că vor continua acțiunile "de denigrare" sau "de atac" ale personalului și obiectivelor militare ale Armatei a 14-a a Federației Ruse. Alexandru Lebed, comandantul Armatei a 14-a propunea populației din zonă, într-un interviu acordat ziarului "Izvestia", "alungarea figurilor odioase (n.r. - se făcea referire la liderii tiraspoleni), organizarea de alegeri și venirea la putere a unor persoane credibile".

În paralel cu declarațiile contradictorii sosite de la Tiraspol, ministrul de Externe al Rusiei, Alexandr Kozîrev, declara ieri că Moscova își va păstra trupele acolo unde există populație rusească, pentru a o apăra împotriva urii conaționalilor. Țările Baltice s-au simțit lezate de declarațiile ministrului rus de Externe. Surprinzător, Petru Lucinschi, fostul președinte al Parlamentului Moldovei, declara ieri la BBC, într-un interviu acordat la Londra, că Moldova vrea să aibă cele mai bune relații cu Moscova, iar Chișinăul crede în declarațiile oficialităților rusești care au promis retragerea din Moldova pînă în 1996. **(Ovidiu ȘIMONCA)**

Avantajele și bucuriile statului de drept

Un țăran a dat în judecată un general

■ el pretinde că pe vremea dictaturii i-a confiscat doi porci și un vițel

Țăranul Vasile Alexe pretinde generalului Niculae Nițu restituirea unor bunuri confiscate de către acesta din urmă înainte de evenimentele din decembrie 1989, cînd dl. Nițu era șeful poliției din SAI. Traian Brăcheanu și Dumitru Covlea, la ordinul șefului lor - actualul general Niculae Nițu - i-au confiscat țăranului Alexe Vasile doi porci și un vițel. Acest conflict a fost judecat de Tribunalul Buftea. Soluția dată a fost favorabilă celor trei polițiști, anulînd pretențiile reclamantului. Vasile Alexe a formulat apel împotriva sentinței date de Tribunalul Buftea. Avocatul reclamantului a solicitat instanței Secției 3 Civile a Tribunalului București admiterea apelului și anularea primei hotărîri, precum și obligarea pîrîților la restituirea bunurilor confiscate sau a sumei de 400.000 lei, cît și achitarea cheltuielilor de judecată care se ridică la 30.000 lei. Pronunțarea se va face pe 24 ianuarie a.c.

Petrică Ailenei vrea să devină Maurizio Tedesco

Cetățeanul Petrică Ailenei (43 ani), s-a repatriat în România, în anul 1993, în scopul de a-și schimba numele cu cel de Maurizio Tedesco. Emigrat în Italia în anul 1988, din motive politice, Petrică Ailenei solicită de mai multă vreme autorităților române schimbarea numelui său. Într-o adresă către "Monitorul Oficial" București, el susține că "am fost și sînt stigmatizat în România, ceea ce și azi mai apasă pe umerii mei. Am fost luat mereu de pe stradă și băgat la pușcărie. Închisorile mele au fost și sînt politice". Petrică Ailenei susține că autoritățile române nu binevoiesc să-i elibereze nici act de identitate. El a primit, după repatriere, doar un certificat pe care scrie numele său, ceea ce îl face să se simtă în continuare stigmatizat. Doamna Iulia Popescu, șefa Oficiliului Stării Civile din Iași, ne-a informat că cetățeanul Petrică Ailenei și-ar putea obține numele pe care și-l dorește (Maurizio Tedesco) doar dacă invocă motive întemeiate pentru această schimbare. Biroul Evidența Populației din Iași îi va întocmi un dosar pe baza unei cereri și a unor verificări privind tocmai motivele schimbării numelui. Dacă se va considera că motivele lui Petrică Ailenei sînt întemeiate (?). Biroul Evidența Populatiei Iași va întocmi un referat pe care îl va trimite, împreună cu dosarul penitentului, la Direcția Evidenței Populației, din cadrul I.G.P. București. Totuși, datorită excentricității noului nume dorit de P. Ailenei, șefa Stării Civile din Iași și-a exprimat îndoiala că la București i se va aproba dosarul. Mai ales că, din afirmațiile lui Petrică Ailenei, la Biroul Evidența Populației din Iași el s-a întîlnit cu mulți funcționari care îi amintesc de închisorile sale. **(Silviu LABEȘ)**

PUNCTUL DE FIERBERE

PRODUCȚIA DE GRÎU PE LOCUITOR

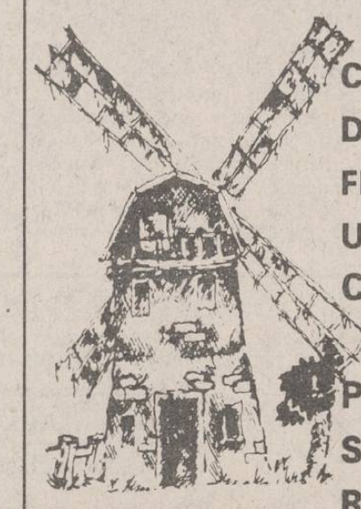

	kg
CANADA	1216
DANEMARCA	697
FRANȚA	608
UNGARIA	551
CEHIA și SLOVACIA	372
POLONIA	235
SUA	214
ROMANIA	175

O statistică alarmantă

În sectorul zootehnic al județului animalele mor cu sutele de mii

■ *anul trecut, în întreg județul au murit 1,17 milioane păsări*

Conform unor date furnizate de Direcția Sanitar-Veterinară a județului Iași, mortalitatea în rîndul efectivelor de animale se menține la cote alarmante. Principalele două cauze ale acestui nedorit fenomen sînt: bolile transmisibile în rîndul acestora (tuberculoza, leucoza enzootică bovină, gastroenterita porcinelor etc.), precum și furajarea necorespunzătoare a acestora. Astfel, în anul 1993, dintr-un efectiv rulat la nivelul județului Iași de 2,013 milioane capete, au murit datorită cauzelor menționate mai sus 155.000 capete, procentul fiind de 7,70%. Cea mai ridicată rată a mortalității (13,8%) s-a înregistrat în rîndul efectivelor de porcine, unde, dintr-un efectiv rulat de 938.568 exemplare, au murit 129.667 exemplare. Paradoxal, cu toate că rata mortalității în rîndul efectivelor de bovine a fost de 1,6%, numărul acestora a scăzut de la 129.769 exemplare în anul 1992, la 126.807 exemplare în anul 1993. Situația este la fel de gravă și în cazul păsărilor, unde, dintr-un efectiv rulat de 12,24 milioane de păsări, au murit 1,17 milioane, procentul fiind de 9,5%.

Vasile Hrițcu, directorul Direcției Sanitar-Veterinare Iași, ne-a declarat: "Fenomenul negativ s-a înregistrat pe fondul creșterii focarelor de boli transmisibile în rîndul efectivelor mari de animale și al rezistenței organice scăzute a acestora, datorită furajării necorespunzătoare. Astfel, multe din mariie complexe agrozootehnice din județ și-au asigurat necesarul de furaje în proporție de 80%, în mare parte slab calitative. Dacă Guvernul nu va aloca fondurile necesare creditării sectorului zootehnic din agricultură, vom asista la o prăbușire a acestuia." **(Sandu TACU)**

Vasile Hrițcu, directorul Direcției Sanitar - Veterinară: "Nu putem stopa prăbușirea zootehniei dacă Guvernul nu va credita acest sector"

A fost majorat capitalul social necesar la înființarea unei firme

■ *această măsură va stopa din start inițiativa micilor întreprinzători*

La înființarea unor noi firme, întreprinzătorii particulari sînt obligați de Camera de Comerț și Industrie Iași să depună un capital social diferențiat, în funcție de activitatea pe care intenționează să o desfășoare.

Măsura, care a intrat în vigoare la 1 decembrie 1993, prevede subscrierea unui capital social cuprins între 100.000 lei pentru activități de comerț și 500.000 lei pentru producție și construcții. Directorul Registrului Comerțului de pe lîngă Camera de Comerț și Industrie Iași, Ioan Grigoraș, a motivat această dispoziție prin faptul că pentru cele mai multe dintre activitățile cu care se înregistrează întreprinzătorii, capitalul social de 100.000 lei este insuficient.

Totuși, trebuie precizat că Legea 31/1990, în baza căreia se înregistrează societățile comerciale, nu prevede decît plafonul minim al capitalului social subscris, de 100.000 lei.

În aceste condiții, majorarea plafonului minim al capitalului social va stopa din start inițiativa micilor întreprinzători. **(Costel STROESCU)**

Un număr incredibil de mare de copii handicapați în județ

■ *"Am descoperit copii care timp de 14 ani nu au ieșit din casă" declară Luciana Mihăilescu, președinta comisiei de evaluare și triere a copiilor handicapați*

În județul Iași au fost înregistrați pînă în prezent 1512 copii handicapați, îngrijiți de părinții lor. Acest număr este stabilit definitiv, deoarece Comisia de evaluare și triere a copiilor handicapați, constituită în cadrul Policlinicii nr. 1 Iași, descoperă în fiecare săptămînă cel puțin zece cazuri noi. Trierea a fost începută în luna noiembrie a anului 1992 și are drept scop, evaluarea handicapului acestor copii, în vederea acordării drepturilor prevăzute de Legea 53/1992.

Perspectiva de a obține ajutorul material, prevăzut de această lege, a dus la descoperirea unei cazuistici neașteptate. Părinții care și-au ținut copiii ani de zile într-o cameră, ascunși de privirile vecinilor sau ale altor persoane, au luat cu asalt Comisia.

Cei patru membri ai comisiei, dr. C. Barabolschi, psiholog Silvia Gherghel, asist. Rodica Cantoriu și inspector Liviu Călcâi sînt surprinși de aglomerația fără precedent.

"Noi sîntem surprinși de cîți copii handicapați există în județ. Sînt copii care n-au fost scoși timp de 14 ani, și care n-au văzut în tot acest timp lumina zilei decît prin fereastră. Părinții nu au reușit decît să-i țină și să-i igienizeze în camera respectivă", ne-a informat dr. Luciana Mihăilescu, președinta comisiei.

Cauzele acestui dezastru social, ale cărui dimensiuni nu pot fi deocamdată evaluate, sînt multiple, însă, conform părerii specialiștilor, principalul motiv al acestei situații l-a reprezentat concepția regimului trecut despre creșterea cu orice preț a natalității.

"La comisie vin nenumărate cazuri de copii cu handicap foarte grav care au avut prematuritate de gradul 4. Aceasta înseamnă că ei au avut greutatea sub 1 kg, la naștere", a mai precizat dr. Mihăilescu. Nu se poate aprecia, de către specialiști, în cît timp se va putea avea o privire de ansamblu referitor la cazuistica și efectele generate de ea. Dacă se continuă în acest ritm, situația se va dovedi deosebit de gravă. **(Silviu LABEȘ)**

Un individ s-a prăbușit în gol de la etajul trei

■ *el a încercat să sară dintr-un balcon în altul ■ ca prin minune a scăpat cu viață*

Aflat într-o avansată stare de ebrietate, Doru Năpîrlică, în vîrstă de 29 ani, a căzut de la etajul trei al blocului în care locuia, reușind, ca prin minune, să scape cu viață. Marți, în jurul orelor 19,00, în timp ce încerca să pătrundă în propriul său apartament, tînărul a constatat că nu are la el cheia de la ușă. Amintindu-și că cei trei copii ai săi, de vîrste foarte mici, erau închiși în casă, Doru l-a rugat pe unul din vecinii de apartament să-l lase să treacă prin balconul acestuia. Datorită faptului că tînărul era amețit bine, nu a putut aprecia corect distanța dintre cele două balcoane și s-a prăbușit în gol. Căderea sa a fost mult atenuată de frînghiile pentru uscat rufe de care victima s-a agățat. Culmea ironiei, în momentul în care Doru N. se izbea de pămînt, soția sa tocmai urca scările întorcîndu-se acasă. Alertată de vecini, femeia și-a găsit soțul în stare de inconștiență. Transportat de urgență la Spitalul Clinic nr. 3 "Sf. Treime", din Tătărași, Doru N. a fost internat în secția de reanimare, fiind diagnosticat cu "politraumatism, contuzie cerebrală medie difuză". **(Mihaela CĂNĂNĂU)**

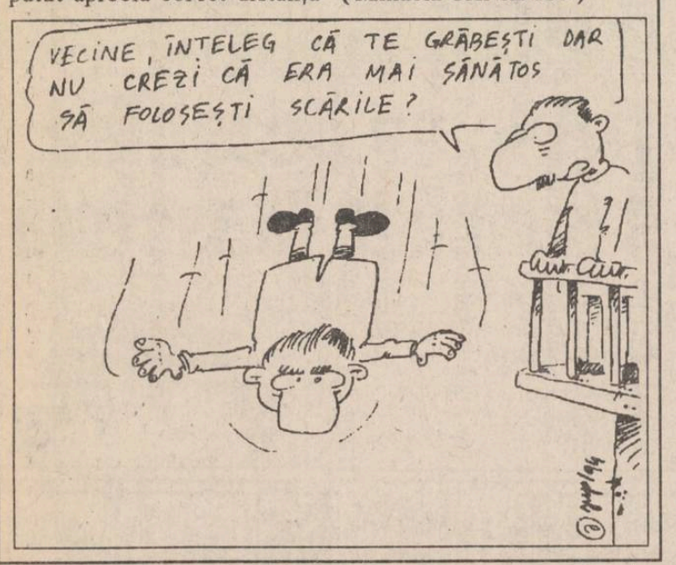

Primul conflict de muncă la o societate particulară

■ *conducerea S.C. APOLLONIA S.R.L. a chemat agenții PROTGUARD pentru a stăvili revolta salariaților din secția tîmplărie*

Vineri, 14 ianuarie, la atelierul de tîmplărie care aparține de S.C. APOLLONIA S.R.L., s-a declanșat un conflict de muncă între salariații din cadrul acestui atelier și conducerea societății. Din informațiile pe care le avem, acesta este primul conflict de muncă declanșat la Iași, în cadrul unei firme particulare.

În luna octombrie a anului trecut, atelierul de tîmplărie al S.C. MOLDOMOBILA S.A. a fost scos la licitație, fiind adjudecat de S.C. APOLLONIA S.R.L. În aceste condiții, membrii de sindicat din cadrul atelierului au fost nevoiți să-și constituie propriul sindicat. Deoarece atelierul a trecut în subordinea altei societăți, o parte a utilajelor existente în unitate, care aparțineau Liceului Industrial nr. 5, au fost retrase de conducerea liceului. Nemulțumiți de lipsa de materii prime, de proasta dotare a atelierului și de faptul că în funcția de director al acestuia a fost numită o persoană incompetentă - aceasta este opinia liderului de sindicat, Gheorghe Nechifor, și a altor salariați - pe data de 14 ianuarie cei 30 de angajați din cadrul atelierului de tîmplărie au refuzat să mai lucreze. Revoltată de atitudinea salariaților, conducerea societății a apelat la cîțiva agenți PROTGUARD, care i-au determinat pe muncitori să părăsească atelierul. Fiind acuzați de instigare la grevă, șapte salariați, "între care și liderul de sindicat", nu au mai fost primiți nici pînă astăzi în incinta atelierului. "Sub amenințarea că vor fi dați afară, ceilalți angajați au reluat lucrul", ne-a declarat Gheorghe Nechifor, liderul de sindicat. Deși primarul Constantin Simirad și prefectul Dan Gâlea au promis sindicaliștilor că vor face demersuri pentru normalizarea situației, aceasta continuă să fie deosebit de tensionată, întrucît conducerea societății refuză să-i reprimească la locul de muncă pe șapte din angajații atelierului. **(Sorin SIMON)**

Metode noi de tratare a fracturilor la Spitalul de Urgență din Iași

■ *medicii Clinicii de Ortopedie au pus la punct și un nou tratament în cazul rupturilor de ligament la genunchi*

La Clinica de Ortopedie și Traumatologie, din cadrul Spitalului de Urgență din Iași, medicii tratează afecțiunile aparatului locomotor ale pacienților prin metode care le permit acestora o recuperare rapidă și eficace.

Astfel, în cazul fracturilor de femur, nu se mai practică "deschideri" de aproximativ 15-20 cm, ci se folosește o metodă mai simplă și mai modernă. Printr-o mică incizie, de circa 5 cm, deschisă în altă zonă a coapsei față de focarul de fractură, chirurgii introduc o tijă specială care este "dirijată", cu ajutorul unui monitor, în zona fracturată, cu care este fixat osul. Dr. Nicolae Georgescu, șeful clinicii, ne-a declarat că această metodă scutește pacientul de multe dureri și neplăceri.

În tratarea fracturilor deschise ale membrelor sînt folosite, în locul aparatelor gipsate, fixatoare externe. Ele avantajează bolnavul în sensul că îi scurtează acestuia perioada de vindecare, prin această metodă evitîndu-se și complicațiile, cum ar fi pseudartroza (falsă articulație).

O mare realizare chirurgicală a colectivului clinicii o constituie tratamentul instabilităților anterioare de genunchi (rupturi ligamentare la nivelul genunchilor), întîlnite în special la sportivi sau persoane a căror activitate necesită permanente deplasări. Medicii practică o anumită plastie a ligamentului afectat care elimină purtarea, postoperator, de către pacient, a aparatului gipsat. Mai mult, bolnavul poate începe mobilizarea genunchiului a doua zi. Astfel de operații se mai practică doar la clinicile specializate din București. **(Violeta CALINCIUC)**

Ultimele arestări

■ *Spargeri la Podu Iloaie*

În cursul zilei de ieri, Parchetul de pe lîngă Judecătoria Iași a dispus arestarea preventivă a lui Mihai Ardeleanu, în vîrstă de 20 de ani, și a lui Cătălin Dumitriu, de 19 ani, din Podu Iloaie. Cei doi au fost acuzați de furt calificat în dauna avutului privat, deoarece, în noaptea de 11 spre 12 ianuarie 1994, au spart două magazine particulare din localitatea Podu Iloaie. Mărfurile sustrase din incinta S.C."Abil" și a S.C. "Grisan" au fost estimate la aproximativ 2 milioane lei. Pînă la definitivarea cercetărilor, învinuiții, ambii fără ocupație, vor fi reținuți în arestul Poliției, deoarece s-a considerat că, dacă ar fi lăsați în libertate, ar putea comite noi fapte cu caracter penal.**(Adina SCUTELNICU)**

■ *Hoțul din gară*

De la Poliția TF a Stației CFR Iași am fost informați că în noaptea de 14 spre 15 ianuarie 1994, a fost prins în flagrant Petru Granic din Iași, care a furat din sala de așteptare un bagaj în valoare de circa 50 mii lei. Păgubașul este Ion Rusu din comuna Țibănești. Parchetul de pe lîngă Judecătoria Iași a dispus arestarea preventivă a lui Petru Granic, avînd în vedere că acesta mai este cercetat și pentru o altă faptă penală. **(L. GOGĂLNICEANU)**

PROPACT Iași participă la adunarea țărănească ce va avea loc la 24 ianuarie

Filiala Iași a Asociației Naționale a Proprietarilor și Acționarilor Agricoli, cunoscută sub denumirea PROPACT, a invitat la adunarea țărănească de la 24 Ianuarie pe toți membrii săi aflați în majoritatea comunelor din județ. PROPACT are deja 15 filiale comunale. Președinții filialelor comunale și membrii biroului de conducere al filialei județene Iași vor fi prezenți înainte de această adunare la Congresul PROPACT, la București, pe 22-23 ianuarie. Fostul președinte al filialei, Teodor Botezatu, a fost demis de către membri, deoarece nu justifica banii încasați. Filiala Iași a ales un nou birou de conducere, iar în funcția de președinte a fost ales economistul Gheorghe Stoica. **(Emilian CONSTANTIN)**

Vicii care țin toată viața

Un infractor de 62 de ani

Procurorii Parchetului de pe lîngă Judecătoria Iași au emis pe data de 18 ianuarie 1994 mandat de aresate pentru Constantin Pintilie, în vîrstă de 62 de ani, din Iași, strada Sălciilor nr. 12. Acesta este unul dintre cei mai bătrîni infractori arestați în ultimii ani. Bătrînul C. Pintilie este recidivist, polițiștii care l-au reținut fiind convinși că această faptă nu va fi ultima din cariera sa. De această dată, Constantin Pintilie a fost reținut pentru că a sustras din portbagajul unei mașini bunuri în valoare de 33.700 lei. Pentru această faptă, învinuitul riscă o pedeapsă de la un an la cinci ani închisoare. **(Ovidiu SCUTELNICU)**

ORAȘUL PE O COLOANĂ

■ *Mitropolitul Daniel se află în Africa de Sud*

I.P.S. Daniel, Mitropolitul Moldovei și Bucovinei, se va afla, în perioada 20-28 ianuarie 1994, la Johannesburg, la consfătuirea comitetului central al Consiliului Ecumenic al Bisericilor. La această consfătuire, va fi stabilit locul de sărbătorire a jubileului înființării Consiliului Ecumenic, eveniment ce va avea loc în 1998. Țările care vor candida pentru organizarea manifestărilor dedicate jubileului sînt România, Olanda, Zimbabwe și o țară din America de Sud, care va fi aleasă ulterior. De asemenea, I.P.S. Daniel are în vedere înființarea unei parohii pentru comunitatea ortodoxă română din Johannesburg, care să aparțină de Mitropolia Moldovei și Bucovinei. **(George IGNAT)**

■ *Puteți beneficia de programul TEMPUS*

Universitățile ieșene beneficiază de programul "Tempus", program care face parte din programele de restructurare economico-socială a țărilor central și est europene - PHARE și care a fost adoptat de Comunitatea Europeană în mai 1990. Pot participa la acest program atît cadre didactice, cît și studenți, singura condiție pe care trebuie să o îndeplinească fiind aceea de avea un proiect avizat de biroul central al programului "Tempus", de la Bruxelles. Pentru programul "Tempus" II, din anul 1994-1995, proiectele se pot trimite la Bruxelles pînă la 31 ianuarie 1994. În cadrul programului "Tempus" I, numeroși studenți și profesori de la Facultățile de Litere, Istorie, Drept și Științe Economice au obținut burse mai ales la Universități din Franța, cu care Universitatea "Al.I. Cuza" are legături mai strînse. **(C. LECA)**

■ *Pregătiri pentru înființarea fabricii de drojdie de la Pașcani*

Dacă specialiștii R.A.J.A.C. și ai Agenției județene pentru protecția mediului vor considera - în urma unei vizite în Turcia - că o instalație de epurare anaerobă a apei corespunde normelor ecologice în vigoare, este posibil ca în cel mult doi ani o astfel de instalație să echipeze o secție mixtă turco-română de producere a drojdiei de bere umede în cadrul S.C. NECTARUL S.A. Pașcani (Iași). Acest lucru a fost hotărît ieri în cadrul unei a doua întîlniri (după cea din noiembrie) dintre reprezentanții unei firme turcești și autoritățile județene. Patronul firmei turcești a decis să investească 16 milioane $, în condițiile în care partea română contribuie cu terenul, instalațiile de apă și clădirile. Viitoarea secție mixtă turco-română va produce 15.000 tone drojdie umedă anual, iar instalația de epurare anaerobă a apei va fi prima de acest fel din România. **(Ovidiu LUNGU)**

■ *Un nou sediu al Inspectoratului pentru Handicapați*

Astăzi este așteptat la Iași șeful Secretariatului de Stat pentru Handicapați din cadrul Guvernului României, Dumitru Magherescu, care va sosi împreună cu o delegație americană interesată de problemele persoanelor cu handicap. Aceștia vor vizita, pe lîngă instituțiile specializate din județ, și noul sediu al Inspectoratului de Stat Teritorial pentru Handicapați, inaugurat ieri, în strada Roșcani nr. 5 (lîngă Sinagoga evreiască). La inaugurare a participat prefectul județului, Dan Gâlea. **(L. GOGĂLNICEANU)**

■ *Zilele Liceului Național*

Mîine, la Liceul Național din Iași, va debuta o interesantă acțiune cultural-științifică, dedicată împlinirii a 166 de ani de existență a acestei instituții. Dintre acțiunile consacrate acestei manifestări, la care vor lua parte elevi, profesori și invitați, enumerăm: vizită la Observatorul astronomic, vizită la Grădina Botanică, precum și programul "Terra pe calculator" care va fi urmărit la Facultatea de Geografie. **(Dan FODOR)**

S.C. SURSA MOLDOVEI S.A.
oferă:
ZAHĂR
preț 675 lei fără TVA, loco Iași, ambalat în saci de 45 kg (ambalaj fără valoare).
OREZ
630 lei/Kg fără TVA
NAPOLITANE
diferite sortimente
primește comenzi pentru
BUTELII ARAGAZ
conform STAS
Prețul - 58.000 lei.
Livrarea în termen de 30 zile.
La cerere se asigură transportul la beneficiar, contra cost.
Tel. 127114; 127118.

S.C. SURSA MOLDOVEI S.A.
organizează concurs pentru ocuparea postului de
DIRECTOR COMERCIAL
în data de 28 ianuarie 1994.
Relații la sediul firmei, Calea Chișinăului nr. 17, telefon 127118, zilnic între orele 14-16.

Datorită faptului că partenerul rus n-a respectat contractul inițial

80% din salariații SC SOMACO SA au rămas pe drumuri

■ *49 de vagoane au dispărut fără urmă undeva prin Ucraina sau Rusia*

De luni, 17 ianuarie a.c., 80 % din salariații firmei SOMACO Iași se află în șomaj tehnic. Acest lucru se datorează unui partener de afaceri rus care, începînd de la data de 12 decembrie 1993, nu a mai preluat și nici plătit producția de plăci prefabricate comandate. Aceste prefabricate sînt utilizate pentru construirea unor blocuri de locuințe destinate militarilor retrași din țările est europene, în orașul Maloiarosloveț. De realizarea blocurilor de locuințe se ocupă firma română de construcții ARCOM.

Ultima livrare a firmei SOMACO către partenerul rus s-a făcut pe data de 12 decembrie 1993, cînd a plecat spre Rusia o garnitură de tren compusă din 49 de vagoane. Datorită faptului că această garnitură nu a ajuns la destinație, "dispărînd" în Ucraina, la începutul săptămînii trecute, o delegație română s-a deplasat la Kiev în vederea elucidării acestei situații. Din delegație au făcut parte Gheorghe Marcu, directorul firmei SOMACO, membri din conducerea ARCOM și persoane din cadrul Ministerului de Construcții.

Vineri, 14 ianuarie a.c., delegația română s-a reîntors în țară fără nici un rezultat concret, ucrainenii susținînd că "cele 49 de vagoane se află undeva în Rusia și sînt supuse unei verificări".

Gheorghe Marcu, directorul firmei SOMACO, ne-a declarat că autoritățile ucrainene pretind de la firma SOMACO taxe de tranzit de 25 dolari pentru o tonă de prefabricat. Dar de transportul prefabricatelor s-a ocupat partenerul rus care, în scopul facilitării transportului, a construit o cale ferată, cu ecartament lărgit, din orașul Ungheni pînă la Întreprinderea I.M.C. Iași.

Datorită nerespectării contractului de către partenerul rus, 80 % din salariații firmei SOMACO se află în șomaj tehnic. **(Dragoș HUȚANU)**

Conferință de presă la filiala ieșeană a PNȚCD

Deputatul Vasile Lupu își continuă acuzele asupra prefectului județului Iași

■ ***în privința abuzurilor în constituirile de proprietate din municipiul Iași, liderul ieșean PNȚCD consideră că o mare parte din responsabilitate revine directorului DGAA, Constantin Dascălu***

Ieri, 19 ianuarie, la sediul P.N.Ț.C.D. Iași, a avut loc o conferință de presă susținută de deputatul Vasile Lupu - președintele organizației județene a partidului.

În deschiderea conferinței de presă, s-a dat citire unui comunicat referitor la mitingul din 24 ianuarie a.c., privind și tendințele puterii de a intimida țăranii nemulțumiți de aplicarea Legii fondului funciar, pentru a evita participarea masivă a țăranilor la această manifestare de la Iași. Comunicatul a fost citit de dl. Traian Rânja - purtător de cuvînt al filialei Iași a P.N.Ț.C.D. În continuare, deputatul Vasile Lupu a subliniat caracterul pașnic al manifestării din 24 ianuarie a.c., arătînd că, din punctul de vedere al filialei Iași a P.N.Ț.C.D., mitingul a fost foarte bine pregătit, că există toate aprobările legale și că partidul său se dezice de orice eventuale manifestări violente și de orice, tot eventuale, provocări - pe care le insinuează puterea locală prin pozițiile publice deja exprimate. S-a anunțat celor prezenți programul mitingului, care va începe la orele 12,00, în Piața Ștefan cel Mare și Sfînt din Iași, va dura pînă la orele 15,00 și se va încheia în jurul orelor 16,00 prin omagierea "domnului țăranilor" - Alexandru Ioan Cuza - în Piața Unirii. S-a prezentat, la conferința de presă, lista persoanelor publice participante la miting, în frunte cu președintele Convenției Democratice din România, profesorul Emil Constantinescu și a prim-vicepreședintelui P.N.Ț.C.D., Ion Diaconescu.

Referitor la conflictul d-lui Vasile Lupu cu prefectul județului Iași, dl. Dan Gâlea, deputatul P.N.Ț.C.D. a declarat că nici pe departe prefectul nu a reușit să rezolve nemulțumirile țăranilor. În ceea ce privește abuzurile în constituirile de proprietate din municipiul Iași, dl. V. Lupu a arătat că o mare parte din responsabilitate revine președintelui Direcției Agricole Iași, Constantin Dascălu. Dl. Constantin Dascălu, în viziunea d-lui Lupu, a inițiat acest "jaf public". De asemenea, dl. Dan Gâlea, prefectul județului, este la fel de vinovat, pentru că a dat girul autorității în calitate de președinte al Comisiei județene pentru aplicarea Legii 18/1991 a fondului funciar.

În orice țară democratică, guvernul și-ar fi dat demisia, a mai spus, în final, dl. Vasile Lupu. **(Dorin POPA)**

Continuă prăbușirea leului românesc

Cursul de referință al monedei naționale valabil pentru ieri, 19 ianuarie 1994, a fost stabilit la valoarea de 1.420 lei pentru un dolar american. Această nouă prăbușire a monedei naționale a României are loc după ce, timp de trei zile consecutiv, cursul de referință a cunoscut scăderi consecutive de la 1.345 lei pentru un dolar american, la 1.400 lei, respectiv 1.414 lei, valabil pentru 18 ianuarie a.c. Este interesantă fluctuația volumului tranzacțiilor încheiate la Banca Națională a României. Astfel, în data de 17 ianuarie, volumul acestora a fost de aproape 8 milioane de dolari, pentru ca o zi mai tîrziu să crească de aproape două ori și jumătate, la valoarea de circa 20 milioane de dolari. Pe 18 ianuarie volumul tranzacțiilor a fost de 10,1 milioane de dolari. Aceste cifre confirmă faptul că de la 1 ianuarie 1994, prin intermediul B.N.R., au loc și tranzacțiile Guvernului Român, avînd în vedere faptul că pe 31 decembrie 1993 volumul tranzacțiilor nu depășea cifra de 5 milioane de dolari. **(A. T.)**

În cele din urmă

Se finalizează proiectul Zonei Economice Libere Iași

Astăzi are loc la sediul Consiliului Județean Iași ședința de analiză a studiului de fezabilitate a Zonei Economice Libere Iași - Cristești, analiză efectuată de Valentin Ionescu, directorul Agenției Naționale a Z.E.L. Vineri, 21 ianuarie 1994, se va desfășura o ședință lărgită, cu același scop, la care și-au anunțat participarea Corneliu Iacoban, directorul F.P.P. II Moldova-Bacău, Costel Popa, președintele Camerei de Comerț și Industrie Iași, și Alexandru Nazarie, directorul general al Regionalei Iași a S.N.C.F.R. Deși și-au anunțat intenția de a participa la aceste discuții 15 firme de stat și particulare din Iași, din informațiile pe care le avem, numărul de potențiali investitori străini pentru Z.E.L. Cristești - Iași este destul de redus.

Acțiunea de înființare a Z.E.L. la Iași a fost devansată pînă în prezent de demersurile făcute deja de Prefecturile județelor Bacău și Vaslui. La Bacău, la începutul acestei săptămîni, a fost semnat un protocol la Prefectura județului prin care o corporație chineză va investi aici 330 milioane de dolari americani. Conform datelor publicate de presa din București, oficialități din Bacău au recunoscut faptul că alegerea acestui județ pentru înființarea Z.E.L. se datorează în mare parte intervențiilor secretarului general al Guvernului României, Viorel Hrebenciuc, fost prefect de Bacău.

Pentru început vor fi făcute investiții în vederea internaționalizării aeroportului Bacău și construirea a două centre comerciale de anvergură. Aceste investiții urmează să fie garantate de Guvern și vor fi finalizate pînă în 1997. Reamintim că, recent, și Prefectura Vaslui a anunțat că a încheiat o serie de acorduri cu firme din Republica Moldova pentru înființarea unei Z.E.L. în zona punctului vamal Albița.

Cele 330 milioane de dolari pentru Z.E.L. de la Bacău provin de la firme chinezești din Hong Kong, care încearcă să-și transfere capitalurile din această zonă în alte părți ale lumii, datorită faptului că în 1997 Hong Kong-ul va trece de sub administrația britanică sub cea a R.P. China. **(Alin TOCAN)**

În primele 20 de zile ale anului

18 ieșeni au vrut să se sinucidă

■ **numărul femeilor este dublu față de cel al bărbaților**

În primele douăzeci de zile ale acestui an, la Spitalul de Urgențe Iași, Clinica Medicală, medicii au înregistrat 18 cazuri de tentativă de sinucidere. Din totalul cazurilor, numărul femeilor care au încercat să se sinucidă (12) este dublu față de cel al bărbaților (sase). Vîrsta sinucigașilor este cuprinsă între 17 și 49 de ani, iar metoda folosită este înghițirea voluntară de substanțe corozive, insecticid sau medicamente..

Elena Rotaru (33 de ani), domiciliată în comuna Tomești, județul Iași, salariată la cantina fermei Tomești, a încercat să se sinucidă în ziua de 13 ianuarie a.c. prin ingerarea unei soluții de clor. Elena Rotaru este căsătorită și are cinci copii, cel mai mare în vîrstă de 21 de ani. Soțul său, Petru Rotaru (43 de ani), nu are nici o ocupație și este alcoolic inveterat. Cînd se află în stare de ebrietate, Petru Rotaru își bate soția și o alungă din locuința comună, motiv pentru care a fost chemat la poliție. În fața polițiștilor, Petru și-a luat angajamentul, în scris, că nu va mai comite asemenea fapte. Totuși, în seara de 13 ianuarie a.c., Petru Rotaru, întorcîndu-se acasă în stare de ebrietate, și-a bătut soția și a amenințat-o cu un cuțit. Elena Rotaru, disperată, a băut o soluție cu clor, în scopul de a se sinucide.

Un alt caz este cel al lui Silvestru Costenciuc (30 de ani), domiciliat în Iași, b-dul Dacia 57, care, în ziua de 16 ianuarie a.c., a încercat să se sinucidă înghițind Miofilin și Diazepam. Silvestru Costenciuc se știa suferind de un astm bronșic infecto-alergic cu crize repetate. Din cauza bolii și a unor neplăceri la serviciu a făcut o criză depresivă și a încercat să se sinucidă prin supradozaj medicamentos. **(D. HUȚANU)**

COMUNICAT PNȚCD

"Toate apelurile, afișele și manifestele noastre îndeamnă la un protest pașnic pe 24 ianuarie"

P.N.Ț.C.D. Iași protestează împotriva manevrelor puterii de intimidare a țăranilor nemulțumiți de modul de aplicare a unei legi nedrepte - Legea fondului funciar.

Astfel, deplasarea domnului prefect Dan Gâlea în comuna Lespezi, însoțit - la vedere - de 8 polițiști, de la Iași și Pașcani, de domnul procuror Ionescu și de domnul judecător Maftei (președintele Judecătoriei Pașcani) a reprezentat o demonstrație de forță, perfect identică cu manifestările autorităților din perioada stalinistă.

De asemenea, în cadrul unei convocări a primarilor din 16 comune, aceștia au fost amenințați, de către domnul prefect, cu destituirea în cazul în care țăranii nemulțumiți, din comuna respectivă, vor participa la mitingul P.N.Ț.C.D. din 24 Ianuarie a.c.

Ne îngrijorează de asemenea declarațiile publice ale domnului prefect, precum și ale sateliților Puterii, P.U.N.R. și P.R.M., care ne acuză de incitarea țăranilor la revoltă, de intoleranță și diversiune, deși toate apelurile, afișele și manifestele noastre îndeamnă la un protest pasnic împotriva abuzurilor puterii.

Prin această atitudine coaliția guvernamentala își arată clar complicitatea la abuzuri și ilegalități (reamintim că numai în municipiul Iași există peste 200 de titluri de proprietate, prin constituire ilegală).

Întrucît este posibil ca Puterea să încerce compromiterea mitingului nostru prin strecurarea unor provocatori în rîndurile noastre, facem apel și pe această cale la toți participanții să dea dovadă de calm și moderație și reamintim obiectivele mitingului nostru pașnic:

- slăvirea domnitorului Cuza, care a dat pământ țăranilor;
- protest împotriva abuzurilor Puterii în aplicarea Legii fondului funciar;
- protest împotriva intenției, declarate de către guvern, de a stabili impozite agricole, începînd cu anul 1994.

Biroul de conducere al P.N.Ț.C.D. Iași

Grevă generală în învățămînt?

■ **pe 24 ianuarie, sindicatele din învățămînt vor hotărî oportunitatea declanșării grevei generale**

În cursul zilei de ieri, Biroul Operativ al Federației Sindicatelor Libere din Învățămînt a hotărît convocarea Consiliului Național, în ședință extraordinară, în ziua de 24 ianuarie a.c., pentru a se decide declanșarea conflictului colectiv de muncă și a grevei generale. Această acțiune este consecința faptului că revendicările sindicaliștilor privind respectarea clauzelor cuprinse în contractul colectiv de muncă nu au fost luate în considerare de către forurile administrative centrale (Președinție, Parlament, Guvern). O altă cauză a declanșării acțiunilor revendicative este deprecierea statutului socio-economic al salariaților din învățămînt, ne-a precizat Gheorghe Izvoranu, primvicepreședintele Federației Sindicatelor Libere din Învățămînt. **(Dan FODOR)**

Gheorghe Izvoranu, primvicepreședinte FSLI

În 1993, pe plan național s-a înregistrat

Evaziune fiscală de 42 miliarde lei

Din datele centralizate la sfîrșitul anului 1993 de Ministerul Finanțelor reiese că, în România, evaziunea fiscală s-a ridicat la suma de 42 miliarde lei, sumă care a fost virată la bugetul statului.

În afara acestor sume, organele de control ale Ministerului Finanțelor (Garda Financiară, Direcția Generală a Controlului Financiar de Stat etc.) au confiscat de la agenții economici bunuri și sume în valoare de 4,5 miliarde lei și au aplicat amenzi contravenționale însumînd 622 milioane lei. Dintre cele 622 milioane lei, 582 milioane reprezintă amenzile aplicate agenților economici, 35 milioane - persoanelor fizice române, iar 5 milioane lei - persoanelor fizice străine.

Trebuie menționat, de asemenea, că numărul total al acțiunilor de control desfășurate pe parcursul anului precedent a fost de peste 17.000, dintre care cea mai mare parte la societățile comerciale cu capital de stat - aproximativ 11.000 și 654 la regii autonome. **(M. BREZEANU)**

Pentru cercetarea abuzurilor în aplicarea Legii fondului funciar

Primarii din județul Iași au fost chemați la Prefectură

Începînd de ieri, timp de patru zile, primarii și secretarii Consiliilor locale ale comunelor din județul Iași vor fi convocați (cîte 20-25, zilnic) la Prefectura județului de către Comisia județeană pentru cercetarea abuzurilor în aplicarea Legii fondului funciar. Scopul acestor întîlniri este de a continua activitatea de cercetare a acestor abuzuri. În acest sens, Comisiile comunale pentru aplicarea Legii 18/1991 vor trebui să înainteze Prefecturii Iași listele cu persoanele ce dețin titluri de proprietate conform anexelor 11 și 2 b (în cadrul cărora s-au comis cele mai multe abuzuri). Aceste liste vor fi comparate cu cele existente în Arhivele Prefecturii, urmînd ca - după această etapă - să fie verificată individual fiecare constituire a dreptului de proprietate. De asemeni, în cadrul acestor întîlniri, se readuc la cunoștința Comisiilor comunale pentru aplicarea Legii 18/1991, ordinele emise de Prefectura Iași, care reglementează aplicarea acestei legi pentru a evita comiterea de noi abuzuri. **(Ovidiu LUNGU)**

Gheorghe Baciu, președintele Federației Sindicale "Alianța Democratică" propune

Contractul colectiv de muncă negociat cu reprezentanții FPS și FPP

"La următoarea negociere a Contractului colectiv de muncă pe ramură, urmează să se negocieze cu reprezentanți ai Fondului Proprietății Private (F.P.P.) și ai Fondului Proprietății de Stat (F.P.S.), nu cu Ministerul Industriilor, cum s-a efectuat pînă acum, ne-a declarat Gheorghe Baciu, președintele Federației Sindicale "Alianța Democratică", federație afiliată la Confederația B.N.S.

"Vom cere acest lucru, a continuat d-l Gheorghe Baciu, pentru că adevăratii proprietari sînt F.P.S. și F.P.P., nu Ministerul Industriilor. Mai mult, în acest fel se vor evita situațiile penibile create între consiliile de administrație ale societăților comerciale și sindicat, cînd factorii de conducere din unitate nu recunoșteau contractul colectiv de muncă, negociat de către sindicate cu Ministerul citat mai sus. Este posibil să se modifice și modul de ierarhizare a nivelului salariului mediu pe ramură, pentru a se feri societățile comerciale de imposibilitatea acordării indexărilor și compensărilor, ne-a mai precizat președintele Federației Sindicale Alianța Democratică. **(Adrian INDERJOSCHI)**

Cele mai teribile incendii în 1993

Într-un posibil top al superlativelor în materie de incendii, 176 la număr, din 1993, din județul Suceava, ar putea figura: cel mai neașteptat - incendierea de către un fulger a Mănăstirii Hagigadar, cel mai așteptat - incendiul de la Mănăstirea Rîșca (greșeală de construcție a hornurilor chiliilor), cel mai grav - explozia dintr-un bloc de garsoniere de la Rădăuți, soldată cu două victime și avarierea a numeroase garsoniere, cel mai stupid - incendierea gaterelor S.C. "Zamostea" S.A., cel mai dureros - cel produs la locuința Doinei Spînu, din Vatra Dornei, soldat cu moartea acesteia și a celor doi copii ai săi, Ionel și Ionela.

Ronald Reagan și George Bush sînt acuzați de implicare în afacerea "Iran-Contras"

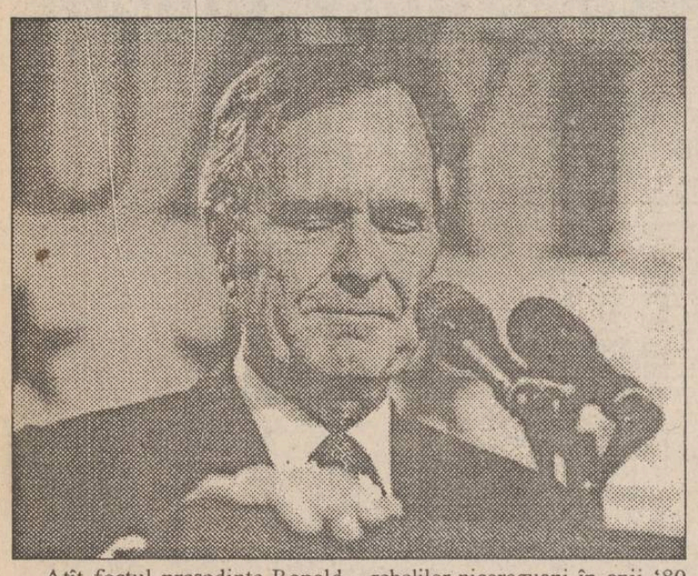

■ cei doi se pare că au sprijinit direct acțiunea de vînzare a armelor către Iran și finanțarea rebelilor nicaraguani în anii '80

Atît fostul președinte Ronald Reagan, cît și vicepreședintele de atunci, George Bush, au sprijinit acțiunea de vînzare a armelor către Iran și finanțarea rebelilor nicaraguani în anii '80 și au ascuns propria lor implicare atunci cînd a izbucnit scandalul, a anunțat procurorul Lawrence Walsh, însărcinat cu soluționarea cazului "Iran-Contras", informează REUTER. Procurorul special Lawrence Walsh precizează în raportul său final că fostul președinte Ronald Reagan,, sprijinit de vicepreședintele George Bush, a promulgat două directive ce au condus la realizarea acțiunii "Iran-Contras". Reagan a calificat dezvăluirile procurorului Walsh ca fiind "informații vechi", concluzii neautorizate și speculații iresponsabile". Raportul, care este rezultatul unei anchete ce a durat șapte ani și a costat 35 de milioane dolari, conchide că nu pot fi aduse acuzații celor doi ex-președinți, pentru că ar fi un fapt neobișnuit. Totodată, în raport se precizează că nici Reagan, nici Bush nu aveau cunoștință de destinația fondurilor rezultate din vînzarea armelor în Iran, către luptătorii "contras" din Nicaragua, într-o perioadă în care Congresul interzisese un asemenea ajutor. Totuși, Walsh îl acuză pe Ronald Reagan că "a creat condițiile care au făcut posibile aceste crime comise de alții".

În fotografie, fostul președinte George Bush, unul din oamenii care au distrus comunismul din Uniunea Sovietică.

Nicolae Văcăroiu va prezenta săptămîna viitoare componența noului guvern

Un guvern bicolor PDSR-PUNR prinde contur

"Săptămîna viitoare, Nicolae Văcăroiu va prezenta lista noului guvern remaniat", a declarat Gheorghe Funar, președintele P.U.N.R. La începutul săptămînii viitoare, P.U.N.R. și P.D.S.R. vor semna protocolul care va consfinți formarea guvernului bicolor. "Nici eu, nici unii dintre colegii mei nu vom ocupa vreun portofoliu. Asta pentru a nu da apă la moară Occidentului, care a comentat negativ intrarea noastră în guvern", a încheiat președintele P.U.N.R. Se pare că P.U.N.R.-ul va prelua Ministerul Agriculturii, Ministerul Comunicațiilor, Ministerul Transporturilor și Ministerul Justiției. Celelalte partide din actuala coaliție guvernamentală (PRM și PSM) sînt de acord cu intrarea PUNR în guvern. Valer Suian de la PUNR, se pare că va prelua Ministerul Justiției. Ministrul de Interne, George Ion Dănescu ar putea fi înlocuit cu vicepreședintele Senatului, Doru Ioan Tărăcilă. Păstrarea în post a ministrului Apărării, Niculae Spiroiu pare incertă.

În fotografie, Gheorghe Funar, președintele PUNR, cu gîndul la guvernare.

Los Angeles - un oraș mort

■ după cutremur, numărul victimelor a crescut la 34, alte 1870 persoane fiind internate în spital

La o zi după ce Los Angelesul a fost afectat de un puternic cutremur, locuitorii orașului au fost zguduiți din nou marți de o replică violentă dar de o intensitate mai mică, măsurînd 4,7 grade pe scara Richter. Seismul s-a petrecut în jurul orei 17,00, fiind urmat, la un interval de o jumătate de oră, de un altul. Bilanțul victimelor a crescut astfel la 34 de persoane, după ce echipele de salvare au mai descoperit cadavrul unei persoane prinse sub dărîmăturile locuinței sale din cartierul Northbridge, aproape de epicentrul cutremurului. Alte 1870 de persoane au fost internate în spital, iar dintre acestea 1600 au primit tratamente de urgență, după care au fost externate. Din cauza incendiilor care au izbucnit după producerea seismului, peste 15.000 de persoane au rămas fără acoperiș. Compania de asigurări Lloyd din Londra a precizat că valoarea totală a asigurărilor care trebuie plătite victimelor s-ar putea ridica la 6 miliarde de dolari. După cum informează postul de radio RFI, președintele SUA, Bill Clinton, a vizitat ieri Los Angeles, pentru a evalua proporțiile dezastrului și a discuta cu oficialitățile locale nevoile de asistență din partea administrației federale. Orașul Los Angeles rămîne în continuare un oraș mort, principalele activități fiind paralizate. Se menține, de asemenea, în vigoare decretul privind interdicțiile de circulație pe timp de noapte.

De Ziua Unirii

Mircea Druc va intra în B.U.N.

Conferința de presă a P.D.A.R. a debutat cu un moment festiv, la care a fost prezent și Gheorghe Funar, președinte al P.U.N.R. Mai exact, astăzi s-a împlinit o lună de la nașterea Blocului Unității Naționale (alianța P.U.N.R. și P.D.A.R.), "una din cele mai serioase alianțe realizate după 1989", a afirmat Victor Surdu, președintele P.D.A.R. Ieri seară, la ora 19,00, s-a întrunit Comisia permanentă a B.U.N., în cadrul căreia s-au stabilit criteriile de aderare și a altor formațiuni, precum și acceptarea cererii de aderare făcută de Partidul Reîntregirii, condus de Mircea Druc. Semnarea protocolului de primire a acestui partid se va face luni, 24 ianuarie, la Focșani.

Istorii celebre despre serviciile secrete sovietice

O prostituată a ajutat la capturarea unui celebru spion

■ scandalul a dus, în 1963, la demisia guvernului conservator condus de Harold MacMillan

Evgheni Ivanov, spion sovietic ce în anii '60 s-a aflat în centrul unui scandal ce a dus la căderea Ministerului britanic al Apărării, a fost găsit mort în apartamentul său din Moscova, transmite agenția de presă Reuter. Atașat militar la Londra și agent al Serviciului de Informații al Armatei sovietice, Ivanov a fost chemat la Moscova, în 1963, pentru a fi protejat de unul dintre cele mai mari scandaluri de spionaj ale războiului rece. Tînărul ofițer frecventa petrecerile înaltei societăți britanice, prilej cu care a cunoscut o tînără prostituată, Christine Keeler, ce era apropiată ministrului britanic al Apărării, John Profumo. Ivanov dorea să o folosească pentru obținerea de informații și pentru a-l șantaja pe Profumo. Acum doi ani, Ivanov a declarat ziariștilor că marea sa greșeală a fost că nu a rezistat tentației de a se culca cu Keeler. A trebuit să se întoarcă la Moscova, unde a fost detașat pe o perioadă de trei ani la o academie militară. Inițial, ministrul Profumo a negat în fața Parlamentului orice legătură cu Keeler, dar a sfîrșit prin a demisiona. Cîteva luni mai tîrziu, guvernul conservator al lui Harold MacMillan avea să cadă. Ivanov a fost găsit mort, luni, de către prietenul său, Evgheni Sokolov, ce dorea să-l felicite cu ocazia împlinirii a 68 de ani. **(Mediafax)**

Fostul dictator bulgar Todor Jivkov a fost condamnat la șapte ani închisoare

Fostul dictator comunist din Bulgaria, Todor Jivkov, va fi închis ca urmare a deciziei tribunalului suprem din Sofia, care a respins recursul înaintat de acesta, informează REUTER. "Avocatul meu nu m-a contactat și nu știu care sînt procedurile legale, dar dacă va trebui să merg la închisoare, mă voi supune acestei hotărîri", a declarat Jivkov. Conform sentinței, care va intra în vigoare imediat după pronunțare, Jivkov va ispăși șapte ani de închisoare. El este acuzat că, în timpul celor 35 de ani cît a condus țara, a deturnat în scopuri personale 21,5 milioane de leva din fondurile publice (sumă echivalentă cu 24 de milioane de dolari în 1989). Banii au fost folosiți pentru construirea unor apartamente de lux, achiziționarea unor limuzine din Occident precum și organizarea de petreceri la care participau membrii familiei Jivkov și protejații acestora.

Agenția de presă NORD-EST PRESS, a cotidianului MONITORUL, vă propune un remember

Un an de la investitura oficială a președintelui Bill Clinton

La 20 ianuarie 1994 se împlinește un an de cînd cel de al 42 - lea președinte al Statelor Unite ale Americii, în persoana lui William Jefferson Clinton a depus jurămîntul în fața Capitoliului, la Washington. Democratul Bill Clinton întrerupea astfel după 12 ani seria președinților republicani iar Statele Unite intrau într-ùn "nou anotimp al schimbării". Deși în prima sa alocuțiune televizată rostită de la Casa Albă la scurt timp după ceremonia de investire, noul președinte american a recunoscut că nu-și poate onora toate promisiunile făcute în campania electorală, el nu a pierdut nici o clipă din vedere pricipalele puncte ale programului său economic: crearea de noi locuri de muncă, lărgirea domeniului educațional și reformarea sistemului de ocrotire a sănătății.

La 18 februarie 1993, Bill Clinton a prezentat în fața Camerelor reunite ale Congresului Statelor Unite programul său de relansare a economiei americane, bazat în esență pe armonizarea unor măsuri liberale populiste cu o serie de măsuri strict conservatoare și axat pe două coordonate principale: reducerea cheltuielilor bugetare (în special, reducerea cheltuielilor militare și a celor cauzate de menținerea imensului aparat birocratic al Casei Albe) și sporirea impozitelor. Deși prin acest program ambițios președintele Clinton spera să realizeze o reducere substanțială a deficitului bugetar al SUA pînă în 1997, măsurile de austeritate propuse au fost apreciate drept cele mai severe din ultimii 10 ani și au fost întîmpinate cu mari rezerve din partea opoziției republicane, dar și din partea americanilor de rînd. Astfel se explică scăderea bruscă a popularității președintelui în primele 100 de zile de activitate la Casa Albă, de la 61% la 45%, conform sondajelor de opinie efectuate de Institutul specializat Gallup.

Prin scăderea ratei șomajului și înregistrarea unui indice de creștere economică de 1,9% la sfîrșitul trimestrului al II-lea 1993, popularitatea președintelui american a cunoscut în această perioadă o îmbunătățire evidentă, sondajele de opinie efectuate de același Institut Gallup indicînd o creștere de la 45% la 51% a numărului de americani care s-au declarat mulțumiți de modul în care președintele și-a îndeplinit atribuțiile ce-i revin. Acest procentaj a continuat să crească în lunile următoare, rămînînd constant la valoarea de 59-60%, ceea ce reflectă opiniile majoritar favorabile ale cetățenilor americani față de președintele lor, pe care îl apreciază în special pentru "onestitatea și integritatea acțiunilor sale". O părere deosebit de bună au americanii și despre soția președintelui, Hillary Clinton, pe care unele voci o consideră chiar mai inteligentă decît soțul ei, judecînd după prestația excelentă a primei doamne a Americii în septembrie 1993, cînd a susținut cu succes în fața Congresului SUA programul de reformă în domeniul sănătății, la elaborarea căruia a colaborat în mod efectiv și direct. Popularitatea lui Bill Clinton nu a suferit prea mult în urma tentativelor presei americane de a pune sub semnul îndoielii ținuta morală a președintelui, astfel că la exact un an de la investirea sa în funcție, președintele Clinton este la fel de admirat ca în timpul campaniei electorale. Deși nu a putut să-și respecte toate promisiunile, el nu a uitat să-și achite o parte din datoriile față de cei care l-au susținut, inclusiv față de homosexuali, reușind să elimine interdicția de înrolare a acestora în armata americană.

Deși politica internă a stat permanent în centrul atenției președintelui american, agenda politicii externe de-a lungul primului an de activitate prezidențială se dovedește a fi deosebit de bogată în evenimente, conform principiului pe care Bill Clinton l-a enunțat cu fermitate imediat după preluarea prerogativelor: "America, în pofida problemelor interne cu care se confruntă, trebuie să-și asume rolul de a conduce lumea, contribuind în mod substanțial la stabilirea noii ordini internaționale". Pe plan extern, noul președinte și-a propus să acorde prioritate încercărilor de a transforma vechii dușmani ai SUA în prieteni actuali sau de perspectivă care să poată fi ținuți permanent sub control, ceea ce s-a și întîmplat în bună măsură. Această strategie a reușit deocamdată în cazul Rusiei, Ucrainei și Bielorusiei iar acordul trilateral încheiat anul acesta la 14 ianuarie la Moscova între președinții celor trei state privind dezafectarea arsenalului nuclear ucrainean, al treilea ca mărime din lume, vine să confirme aprecierea multor observatori politici care consideră acest acord cea mai importantă realizare a Casei Albe pe plan extern. Și chiar dacă Fidel Castro, președintele Cubei socialiste sau

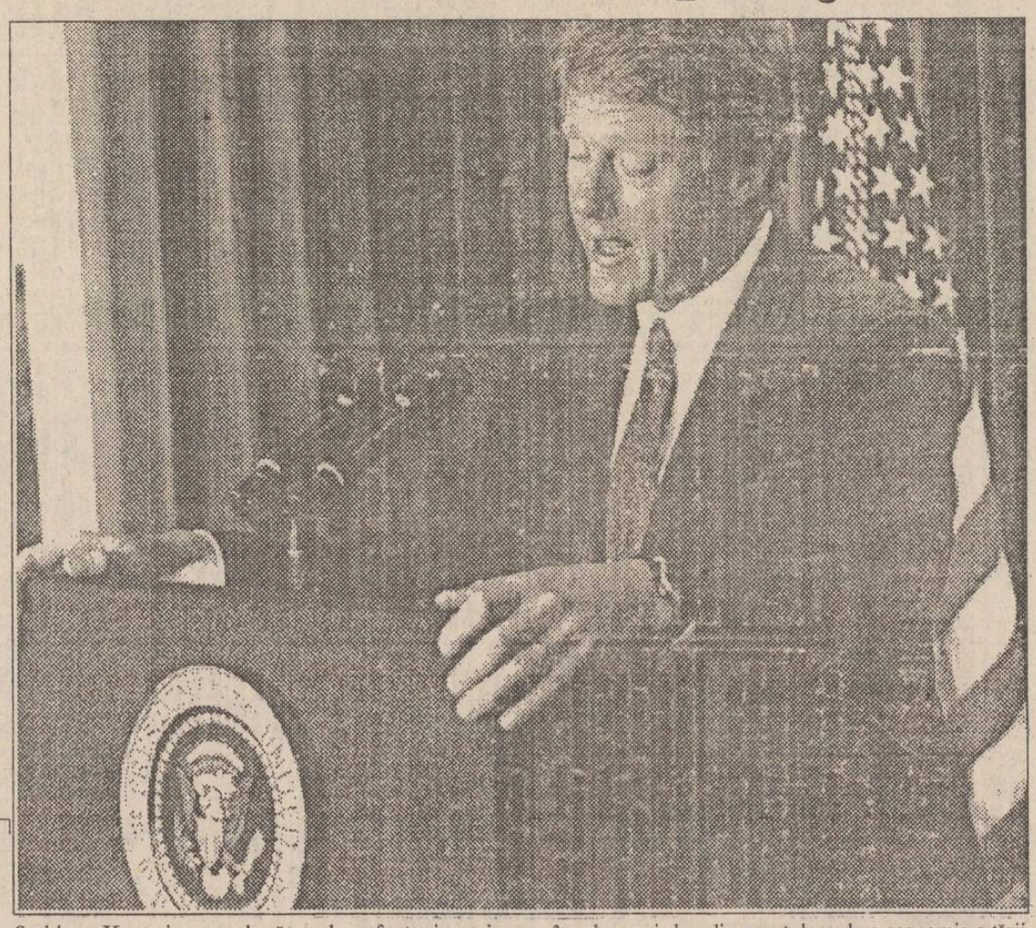

Saddam Hussein, conducătorul Irakului, nu au devenit încă "prieteni" ai Statelor Unite, acest fapt nu oferă încă motive serioase de îngrijorare președintelui american, reglementarea definitivă a raporturilor cu aceste țări în favoarea SUA nefiind decît o chestiune de timp. Deocamdată, avertismentele lansate către cele două țări - fie sub forma embargoului economic (cazul Cubei), fie sub forma bombardării Bagdadului (în iunie 1993) - și hărțuirea continuă a celor două regimuri dictatoriale sînt metodele considerate a fi cele mai adecvate situației actuale.

Poziția administrației Clinton față de principalele țări din zona Asiei a devenit foarte complexă, variind de la îngrijorarea față de potențialul nuclear al Coreei de Nord la amenințarea de retragere a Clauzei Națiunii celei mai favorizate adresată Chinei în cazul în care această țară nu va dovedi că depune eforturi serioase în domeniul respectării drepturilor omului, al reducerii barierelor vamale și al neproliferării armelor nucleare. Evident, o atenție specială a fost acordată Japoniei, superputerea economică de care SUA par să se teamă cel mai mult și de care președintele Clinton a ținut cont în mod special, fapt dovedit și de graba cu care a pus la punct împreună cu ministrul japonez de finanțe, problema coordonării politicilor economice ale celor două țări. Acordul a fost încheiat în urmă cu un an și vizează reducerea surplusului balanței comerciale a Japoniei în relațiile cu SUA precum și protejarea pieței americane împotriva concurenței nipone. Efecienta acestei acțiuni începe să devină vizibilă chiar în acest an, cînd SUA sînt pe cale de cîștiga poziția de lider al constructorilor mondiali de automobile, devansînd astfel Japonia.

Conștient de faptul că o izolare din punct de vedere economic a țării sale ar compromite visul dintotdeauna al Americii de a conduce lumea, președintele Clinton a conceput "refacerea vitalității Statelor Unite prin încorporarea economiei în politica externă" pe de o parte, iar pe de altă parte prin sprijinul acordat consolidării puternicei mișcări mondiale către democrație și economie de piață. În prima direcție menționată se înscrie Acordul Nord-American al Liberului Schimb - NAFTA încheiat în noiembrie 1993 între SUA, Mexic și Canada care au acceptat astfel să formeze o singură entitate comercială capabilă să concureze și să obțină supremația în competiția cu țările dezvoltate ale Asiei și ale Comunității Economice Europene. Acest tratat, la care se adaugă acordul de cooperare în zona Pacificului, oferă Statelor Unite toate șansele de a deveni lider mondial absolut, dovedind faptul că președintele Clinton a depășit extrem de rapid stadiul declarațiilor populiste din timpul alegerilor și a trecut la fapte într-un ritm destul de accelerat.

Tot în acest interval de un an s-au derulat și secvențele așa-numitului război comercial între SUA și CEE, caracterizat prin sancțiuni economice reciproce care prevesteau o criză profundă și de durată, dar care s-a finalizat la 15 decembrie 1993 prin semnarea documentelor privind liberalizarea comerțului mondial și încheierea "Rundei Uruguay" din cadrul GATT. În urma acestui acord, în Statele Unite a devenit posibilă crearea a peste un milion de noi locuri de muncă și astfel o altă promisiune făcută în urmă cu un an de democratul Bill Clinton devine realitate.

Desigur, administrația Clinton a înregistrat și eșecuri pe plan extern, la acest capitol înscriindu-se ineficienta operațiune "Redarea Speranței" din Somalia și tentativa nereușită de capturare a generalului rebel Mohamed Farah Aidid. În urma acestui insucces, Bill Clinton a ordonat retragerea treptată a forțelor militare americane staționate în această țară africană și s-a orientat spre găsirea unor mijloace politice de perspectivă pentru soluționarea crizei din Somalia. Dar cel mai grav eșec înregistrat de președintele Clinton în ceea ce privește politica externă îl constituie desigur interminabilul război din fosta Iugoslavie; după ce a atras atenția întregii lumi că situația din Bosnia - Herțegovina reprezintă "cea mai gravă criză umanitară din Europa de după cel de al doilea război mondial", președintele american a reușit chiar să-și convingă la un moment dat aliații din NATO că singura soluție pentru încetarea conflictului din Bosnia o constituie raidurile aeriene și bombardarea pozițiilor sîrbilor din zonă. Cu toate acestea, prezența forțelor de protecție ale Națiunilor Unite pe cîmpul de luptă a diminuat elanul aliaților și a redus inițiativa americană la simple operațiuni de parașutare în Bosnia a ajutoarelor umanitare.

În schimb, contribuția administrației Clinton la relansarea negocierilor de pace arabo-israeliene a fost hotărîtoare. Astfel, la 13 septembrie 1993 s-a încheiat la Washington acordul dintre Israel și Organizația pentru Eliberarea Palestinei privind autonomia palestinienilor în teritoriile ocupate din fîșia Gaza și orașul Ierihon, după ce anterior acestui moment istoric președintele Bill Clinton adresase o scrisoare conducătorilor a nouă țări arabe cerîndu-le să-și exprime public sprijinul față de preconizatul acord.

În ceea ce privește poziția față de Rusia, administrația Clinton a elaborat o adevărată strategie de abordare a relațiilor cu această țară, declarîndu-și în permanență sprijinul față de președintele Boris Elțîn și față de procesul de democratizare al Rusiei. De altfel, vizita din 13-15 ianuarie 1994 a președintelui american sosit la Moscova în calitate de prieten al Rusiei este elocventă pentru importanța acordată de Statele Unite fostei rivale în special, și pentru angajarea în pocesul de remodelare a lumii prin intermediul democrației, în general.

Nu putem omite din această perfectibilă retrospectivă poziția Statelor Unite față de Romania. După ce un prim raport al Departamentului de Stat al SUA a apreciat în mod pozitiv îmbunătățirea evidentă a situației drepturilor omului în Romania, în noiembrie 1993, ca rezultat al progresului semnificativ înregistrat de țara noastră în procesul de revenire în rîndul statelor democratice, administrația Clinton a decis să acorde Romaniei Clauza națiunii celei mai favorizate. Relațiile bilaterale au continuat să se amplifice, un moment important constituindu-l vizita ministrului roman de externe Teodor Meleșcanu la Washington, în decembrie 1993, iar mai recent vizita la București a ambasadorului SUA la ONU, Madeleine Albright, trimis special al președintelui american cu un mesaj personal pentru președintele Iliescu. Deși Romania nu a figurat pe agenda turneului european din ianuarie 1994 al președintelui Clinton, autoritățile romane speră într-o viitoare întîlnire romano-americană la cel mai înalt nivel, mulțumindu-se deocamdată cu planul de parteneriat pentru pace propus de Alianța Nord-Atlantică țărilor din centrul și estul Europei. S-ar părea că Romania nu a depus suficiente eforturi pentru a atrage în mod serios atenția președintelui Bill Clinton iar apropierea de America se face cu pași de melc, cu siguranță și din cauza ritmului lent al schimbărilor ce au loc în țara noastră, ritm ce nu poate impresiona nicidecum un președinte pentru care schimbarea a devenit rațiune de stat. **(documentar realizat de agenția de presă "Nord-Est PRESS")**

CAFEAUA DE DIMINEAȚĂ

Avem nevoie de bisturie cu laser, à propos de Paul Goma

Aurel LEON

Chirurgia modernă apelează în ultimul timp la bisturiul cu laser, cînd e vorba de o operație mai delicată. Bisturiul acesta taie fără a face rană, extirpă din organism tumorile cele mai perfide, restabilește ordinea firească, normală, adică cea stabilită la facerea lumii și care e de presupus a fi bazată pe dreptate, adevăr și iubire. Minuscula lamă de lumină a laserului cu rubin face minuni, dar totodată e și foarte periculoasă, datorită puterii ei bazate pe concentrarea extraordinară de energie și care poate produce o temperatură de mii de grade. La acest amplificator cuantic de radiații electromagnetice m-am gîndit citind scrisoarea d-lui Paul Goma, "Nu sînt singur - mă înțeleg cu mine însumi", publicată în recentul număr al revistei "Timpul", scrisoare din Paris, la 27 octombrie 1993. Specific locul de unde pleacă replica, deoarece ea poartă acea amprentă numită "spiritus locci", plus "gomismul". Paul Goma, cel trecut prin beciurile din Rahovei, prin acest pamflet dovedindu-ne că nu e doar om de litere, ci și de cuvînt (expresie a lui Eugen Lovinescu), dă cu tifla întregii vieți culturale de la noi, atît celor din trecut, cît și celor de azi, cînd trăim "comunism după comunism" (expresia aparține lui Paul Goma). Cum se vede de la Paris evoluția evenimentelor din România? Să-i dăm cuvîntul lui Paul Goma, în nararea întîmplărilor din 1970: "Revin, în 1977 nu am fost singur pentru că atunci nu mai eram scriitor român (exact din martie 1970, cînd am fost interzis) - prin urmare, aveau dreptate Eugen Barbu, Nicolae Dragoș, Zoe Bușulenga, Virgil Cîndea, Titus Popovici, Dan Zamfirescu, Dan Ceachir, Al. Dobrescu atunci cînd, participînd la "campania trădătorului de țară Goma" - acesta aflîndu-se jos, în beciurile Rahovei - să mă zugrăvească ca un ne-scriitor român (cel care face faceri de nefăcut: necomuniști)."

"Deplorăm lipsa de solidaritate între scriitori, cînd ar trebui să contestăm lipsa de scriitori în România", a afirmat Ion Negoițescu. Cu toate acestea, Paul Goma operează o disecție îndrăzneață, făcîndu-ne să regretăm că e la Paris și nu la București, să dea zilnic cu ochii de cei "vitriolați". Astfel, să spicuim, mai departe, mergînd pe firul istoriei:

"Am constatat, în tăcere, lipsa aceea (pînă în decembrie '89, și noi, în exil, făceam activism-cultural, propagandă literară, deci nu rosteam la radio și nu scriam în presă... chiar tot ce știam și ce gîndeam despre scriitorul-la-Român); am exultat, de fiecare dată cînd, așa, cam din an în paștele cailor, se trezea cîte un scriitor: Dorin Tudoran; Mircea Dinescu; Dan Deșliu; Dan Petrescu; Liviu Cangeopol - și atît. Ba nu: șase, cu A.D. Munteanu - totuși, departe de proporția lui Noica: un om la un milion de cetățeni; or noi nici măcar jumătate; nici măcar o treime, ci un sfert, cel care nu intră în vederile civilizației noastre (profund, iremediabil) orale...

Concluzie - abruptă: nu eu am fost singur, în 1977 (și nici Negoițescu); ci ei, ceilalți, toți ceilalți. Și măcar dacă ar fi fost nesolidari - cîte-unul - dar ei erau (și așa au rămas): un sfert de scriitor pe ici, un sfert de scriitor pe colea... N-ai decît să mă contrazici:

"Nu-i adevărat! Iată, Marin Sorescu e... în fine, nu e, cum zici, un sfert de scriitor! Nici Buzura - Buzura numai un sfert? hai, dacă ar fi jumătate, ar mai merge... și Eugen Simion - dar el e o jumătate întreagă de cînd a început să scrie... Vulpescu - Vulpescu nu e scriitor, e lătrător. Pleșu? el e cronicar de casă al îngerilor jîmbăreți și autor de jurnal din '89, scris în '93 (deși, isteț cum e, premiant cum a fost, ar fi în stare să scrie de pe-acum jurnalul pe anul 2000 - ba chiar 3000, ce contează la o dilemă un mileniu!)" - inutil să precizez - dar o fac: citatul de mai sus e din mine, nu din altul, eu răspund de el."

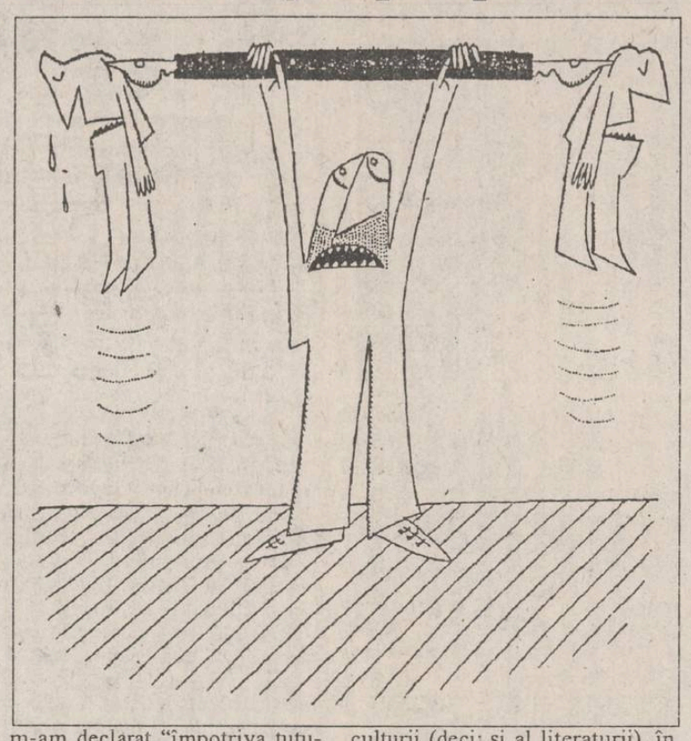

"După 22 decembrie 1989 m-am declarat "împotriva tuturor... noilor-răi" - îi numesc, ca să nu existe îndoieli: Iliescu, Roman, Brucan, Voican, Măgureanu (și tot neamul lor).

Mai departe n-am mai mers: n-am găsit nici o deosebire între structura guvernatorilor de azi ai României și structura guvernatorilor de ieri - să-i pun pe două coloane pe Ion Iliescu și pe... Iliescu Ion? Pe Bîrlădeanu și pe Bîrlădeanu? Pe Verdeț și pe (nemuritorul) Verdeț - ce să mai zic de Măgureanu: de atîta conspirativitate, nici el nu mai știe cum îl cheamă (dacă va fi avînd, cu adevărat, un nume).

Și pentru că vorbim de scriitori: cum să nu fiu "împotriva tuturor noilor-răi"? Cum ar putea cineva să fie "pentru" un ins ca Augustin Buzura? Sau "pentru" Eugen Simion?

Firește, este "straniu" să auzi, să citești atacuri la adresa unui mit ca N. Manolescu - dar ce, n-a existat, în 1955, un "mit Titus Popovici"? Dar mai încoace: un "mit Ion (nu Ioan) Alexandru"; un "mit Sorescu" - ce să mai vorbim de Mitul Păunescu (meritâ majuscularea)?

Adevărat: "înainte", Manolescu nu a făcut concesii puterii ceaușiste... dar ce vor fi fost oare cronicile literare (elogioase) la "operele" lui Dumitru Popescu-Dumnezeu, martirizator al culturii (deci: și al literaturii), în speranța obținerii unui mizerabil pașaport? Iar "după revoluție": cine declara că scriitorul trebuie să se ocupe de literatură, nu de politică, însă trei luni mai tîrziu făcea politică? Cine, dintre directorii de conștiință, i-a luat un interview (nu doar lamentabil, ci culpabil) lui Ion Iliescu, imediat după 13-15 mai 1990, cînd "Omul" (a se citi, în sfîrșit, interview-ul cu pricina!) avea mîinile pline de sînge pînă la rînjet - după mineriadă? Cine i-a dat drept de cetate unui criminal caracterizat: Voican? - tot Manolescu, invitîndu-l să publice în "România literară" "dosarul de securitate" refuzat de "22"? (a se citi, în sfîrșit, lălăiala lui Voican, intitulată "Scrisoare deschisă lui Paul Goma".

Cum să nu fiu "împotriva" lui N. Manolescu, cel care a pus mîna pe "România literară" (contra lui O. Paler) cu ajutorul neprecupeților al celor patru lepre comunisto-securiste din redacție: Băran, Silvestru, Pardău și Țoiu - iar timp de trei ani nu s-a învrednicit să organizeze o singură masă rotundă în jurul cărților protectorilor fără condiții ai lui: Monica Lovinescu și Virgil Ierunca; nu a provocat nici un interview între Iliescu și Lovinescu-Ierunca... (pînă deunăzi, prin Grigurcu), iar cînd Monica Lovinescu a retipărit "Unde scurte" (Humanitas), N. Manolescu, cel care pășise în perioada "postrevoluționară" cu cronici la V.Em. Galan, și la Petru Dumitriu (două!) - și a continuat cu altele, tot atît de "esențiale"(precum aceea la o carte de box a unui colaborationist notoriu, dat afară de la Europa liberă pentru că scotea din redacție documente confidențiale și le preda antenei securiste la München - l-am numit pe J. Popper); nu a avut... timp de Monica Lovinescu, a dat-o pe mîna unei cunoștințe a voastre, a ieșenilor, inomabila javră purtînd numele de George Pruteanu - iar marele Pruteanu, cu voie de la Manolescu, a luat-o foarte de sus pe mica Monica, îngăduindu-și (tot cu voie de la Manolescu) "ironii" de ne-în-gădu-it - în legătură cu mama Monicăi, văduva lui E. Lovinescu, moartă în închisoare și aruncată la groapa comună".

Nu e locul să stabilim aici de partea cui e dreptatea. Paul Goma explică, în continuare: "eu nu am fost, nu sînt, nu voi putea fi ceea ce se cheamă "fidel prietenilor" - chiar și după ce prietenii se dovedesc a fi ei înșiși infideli prieteniei". Oricum stau lucrurile, salutăm că s-a ivit un laser operant în cîmpul literar. Noi, am impresia că, față de Paul Goma de la Paris, sîntem niște pisici cu manichiură! Mă întreb: dacă Paul Goma ar fi la București n-ar purta și domnia sa manichiură? Și regret că nu apare un asemenea laser și în cîmpul public!

Și fiindcă dl. Paul Goma pare a se înfuria că noi românii sîntem îngăduitori, îmi permit a-i aminti că în limba franceză laser (prescurtare de la "light amplification by stimulated emision of radiation) se pronunță cu "on se lasse d'entendre toujours les mêmes choses". Așa stînd lucrurile, e bine că în îmbîcseala noastră intelectuală mai intră, impertinent, un frison rece din afară.

Demolăm, demolăm, dar ce punem în loc? ■

Uimiri

Logodna amînată

Nicolae TURTUREANU

Cînd e vorba de a scoate castanele din foc, Puterea își amintește, brusc, de Opoziție. Atunci Opoziția e constructivă. Altminteri, destabilizează. Bagă sula-n coaste. Vinde Țara. Sau n-o vinde, deși ar trebui. Ș.a.m.d.

Cînd Puterea îi face curte Opoziției, să participe la guvernare - așa cum s-a întîmplat după alegerile din septembrie '92 - Opoziția sare ca arsă: "Cum, noi - cu voi?! Niciodată!" Puterea mizează pe această reacție, ea știe că Opoziția e tare în principii. Orgolioasă. Intransigentă. Incoruptibilă. De aceea o și curtează. Ca o fată bătrînă, Opoziția "nu se dă". Are tabieturile ei. S-a obișnuit să-și ducă singur crucea, să-și consume singurătatea. Libertatea. Verticalitatea. Să nu se culce (pe-o ureche).

Dar, tîrîș-grăpiș, Puterea (România, adică) intră în Europa intră și-n America, mai vin și acelea pe aici, prin Carpați (că au interese). Opoziției parcă - parcă nu-i mai convine să stea pe de lături, mai ales că aceste intrări-ieșiri au fost posibile și cu ajutorul ei, iar foloasele (și gloria...) revin numai celor care au pîinea și cuțitul. Deodată, Opoziția descoperă că asemănările sînt mai mari decît deosebirile și, într-un moment definit drept "istoric", se duce în pețit, la Putere. La Împăratul Roș. La Neocomunistul.

"Vreți să rămîneți ca ultima relicvă a totalitarismului, sau vreți să fiți un președinte al Reformei? Ne dați fata?", glăsuiește un vornicel. "Împăratul Roș" se face verde la față. Îi privește pe pețitori într-o dungă. Apoi în cealaltă. "V-aș da-o, zice, dar acest mariaj nu mi se pare realist. După cum știți, fata e logodită. Nu pot să rup eu, înțelegerea. Dacă reușiți voi să-l persuadați pe mire, n-am nimic împotrivă... Dar, pînă atunci, spuneți-mi: voi, cu ce veniți? Ce implementați? Aveți un program anti-criză?" Pețitorii fac ei, acum, fețe-fețe. "Noi avem programe, avem și oameni, dar n-avem unde să implementăm. Dacă puneți Dumneavoastră o vorbă... treaba e ca și făcută. Vom avea nu majoritate, nu unanimitate, ci consens... Ștergem asperitățile. Dăm cu bidineaua...". "Împăratul" zîmbește. Consens - cît a luptat el pentru asta și iată cum i se oferă dintr-o dată. "Dar de unde consens? Că dacă mă înțeleg cu voi, îmi sar în cap ceilalți. Ăia care m-au emanat, cînd voi erați împotrivă-mi."

Asta n-o mai spune, doar o gîndește. "Parteneriat de pace", "pace socială" - mai zic ceilalți, sperînd să-i smulgă consimțămîntul. "Da, da, sigur, aveți dreptate, dar știți ce? Faceți un concept scris, puneți totul pe hîrtie, ca să fie ceva concret, un document, un act, nu?" "Un act istoric", zic pețitorii, rupînd rîndurile. "Pentru că, la o adică, pac la "Războiul"! Asta, "Împăratul" n-o mai spune. Dar o gîndește. ■

Singurul nostru model este Iisus Hristos

■ *convorbire cu părintele Galeriu (1)*

- Am văzut, zilele trecute, că l-ați dat lui Sorin Dumitrescu, pentru "România liberă", un interviu despre homosexualitate.

- Da, așa e.

- Cum v-a convins?

- Păi, a stat pe capul meu. Și altfel zice omul ori nu vreau, ori, iată, Biserica nu-i în stare să răspundă la o problematică atît de ... de actuală, nu?

- Ați avut reacții de la colegii preoți?

- De bine, am avut. Ba mai mult, luni a fost parastasul lui Nichita Stănescu și cînd am intrat în biserică era adunată lume: cunoștințe, scriitori, admiratori. M-a oprit un domn, cam la șaizeci de ani, cred, și mi-a spus: "Părinte, m-ați tulburat." Știu că m-a provocat și mi-a spus că l-a tulburat răspunsul și că ar vrea să stea de vorbă cu mine. Și am spus, poftiți! Este o aberație, o alienare din Adevăr. De aceea Scriptura numește, în Vechiul Testament, că "e urîciune înaintea lui Dumnezeu". Iar Sf. Pavel, în Noul Testament, spune: "E împotriva firii". Și, gîndiți-vă, firea umană cum e construită. Bărbat și femeie sînt urziți pentru o reciprocitate, pentru o comuniune - o comuniune creativă.

- Dar vă spunea și dl. Sorin Dumitrescu, în interviu, că foarte mulți oameni de cultură celebri au fost homosexuali.

- Întîi, că nu știm precis dacă a fost chiar așa. Înțelegi? Și pe Socrate să-l facă... El iubea tinerii, poate că-i iubea patern, dezvoltînd în ei vocația umană.

- Deci nu credeți că Socrate era homosexual?!

- Nu, eu nu sînt de acord cu opinia asta.

- Nici Platon?!

- Nu, nici pomeneală. Deci, cultivînd vocația umană, pe de o parte, pe de altă parte - oricît de mare ar fi cineva, nimeni nu-i fără păcat în lume. Și ei nu sînt pentru noi modele. Oricine ar fi din istoria umanității. Nu trebuie să uităm!

- Dar care-i modelul nostru?

- Unul singur, Hristos. Pentru că întîi, originar, după El a fost zidit și Adam ("Să facem om după Chipul și Asemănarea Noastră"), ori, Fiul lui Dumnezeu Cel din Veci este, deodată, Fiul, Chipul și Cuvîntul lui Dumnezeu. El e Modelul. Și, pentru că Adam a eșuat și nu mai autentifică calea umană, atunci Iisus Hristos este modelul, Calea, Adevărul și Viața.

- Dar ce m-a mirat, în interviul publicat în "România liberă" despre homosexualitate, este faptul că ați pus pe același plan onanismul cu homosexualitatea.

- Păi, toate sînt tot aberații și decăderi din vocația umană procreatoare și creatoare.

- Da, dar există pericolul ca, punîndu-le pe același plan, să faceți...

- Sînt diverse forme, sînt forme...

- ... să minimalizați homosexualitatea. Că onanismul e practicat pe scară largă de aproape toți tinerii, nu?

- Da, da, da! Eu nu le-am pus pe același plan. Am spus că sînt forme ale degradării umane. Sorin le punea pe același plan, într-un fel.

- Deci e mai păcătoasă homosexualitatea, oricum, decît onanismul.

- Da, onanismul ar fi o eliberare de energii. Iar uciderea... Uciderea... Noi publicăm acum o carte: "Vindecarea arborelui genealogic".

- Cum poate fi vindecat arborele genealogic?

- O să vedeți în cartea asta. E un medic psihiatru englez care dezvăluie niște stări grave...

- Vindecă trecutul, deci?

- Păi, se dezvăluie propriu-zis aceste ramificații ale avortului, deopotrivă în părinți și în copilul care s-a născut, care poartă o anumită legătură cu cel care a fost sacrificat.

- Foarte generoasă idee!

- Da, e extraordinară, și o să vedeți cînd va apare cartea. Noi am făcut acolo o modestă prefață la această carte, am folosit și cuvîntul Profetului, că "Iată, faci pîntecele tău, mormînt", trupul tău îl faci cu-adevărat, tragic îl faci, mormînt.

Or, nu există decît această cale. Omenirea trebuie să meargă spre țelul ei, al înduhovnicirii, al spiritualizării. Și nici o formă de întrerupere a sarcinii nu este mai puțin imorală și mai puțin lezantă pentru organismul mamei dar la care participă și bărbatul. El nu e mai puțin vinovat. Nu e absolvit. Dar mama suferă în organism. Chiar contraceptivele. Și ele provoacă o lezare pentru că sînt, toate sînt, împotriva firii. Vedeți, într-un univers al creației, creația ne justifică. Aici, propriu-zis, ți se dezvăluie misterul binelui și al răului. În actul creator, să știți.

Mi-aduc aminte, acum vreo douăzeci și ceva de ani, erați elev, rula la cinematograf, era reprezentat un film. "Zorba grecul". Zorba se lăuda că el, la șaizeci și ceva de ani, era în stare de isprăvi...de-astea biologice (gîndiți-vă la mitologie - "Hercule la răspîntie") și în același timp ridiculiza "ce e binele și ce e răul". Asta m-a șocat profund. *(va urma)*

(Dorin POPA)

Din scrisorile, telefoanele și audiențele zilei

■ Certurile dintre frații de la Chicerea au cuprins tot satul

D-nii Mihai și Constantin Apetroaiei, din Chicerea, Tomești, ne-au vorbit despre cearta dintre frați și despre un proces. În iunie 1991, la Notariatul de Stat Iași, s-a dezbătut succesiunea defunctului Ion Apetroaiei, pentru 1.000 m.p. teren și casa de locuit, cu două camere și un antret, care au revenit la șase frați - cîte 1/6 pentru fiecare. În august, același an, patru dintre comoștenitori își vînd proprietatea Elenei și lui Adrian Ciobanu, din Iași, str. Țutora nr. 3, sc. D, et. 2, ap. 11, prețul vînzării consemnîndu-se la 20 mii lei. În aprilie 1992, la Judecătoria Iași, se stabilește că valoarea imobilului, la prețurile liberalizate din 1991, ar fi fost de 119.842 lei (organele financiare sînt oare pe recepție?) și că familia cumpărătoare, pentru ieșirea din indiviziune, mai bine zis pentru a deveni proprietară, ia tot ceea ce a avut decedatul, angajîndu-se să plătească părții din proces cîte 19.973 lei. Pentru că procesele la instanță continuă, sultele - așa se numesc aceste despăgubiri - se depun la C.E.C. pe numele celor doi frați Apetroaiei iar chitanțele - la dosarul cauzei, pentru a proba o anumită disciplină și bună credință în respectarea actului judecătoresc, ba se invocă și ridicarea - deci acceptarea - acestor bani de către cei pe numele cărora fuseseră depuși. La 14 ianuarie 1993, în camera de consiliu, instanța rectifică dispozitivul sentinței din aprilie 1992, consfințind astfel dreptul soților Ciobanu asupra întregii suprafețe de 1.000 m.p. teren și o casă cu trei camere, un antret și un paravan, la Chicerea. Cine nu și-ar dori ca, la un asemenea preț - 20.000 lei, devenit 120.000 lei - să devină proprietarul unei case de vară la marginea Iașului? Lîngă stupina personală. De la data vînzării de către cei patru frați, aflați în rîcă cu ceilalți doi, a intervenit incendierea casei lui Constantin și mutarea familiei în imobilul în litigiu. Ultimele evoluții ale luptei pentru imobil. Recursul fraților Apetroaiei a fost respins. După ce soția a fost clienta Spitalului 7, acum se află internat acolo Constantin Apetroaiei - cel cu casa aprinsă. La Tomești a fost eliberat primul titlu de proprietate, ni s-a spus, poartă numărul 150401/93, are toate semnăturile, a fost eliberat direct de Prefectura județului și aparține d-lui Adrian C. Ciobanu, din... Chicerea, socotit proprietar prin... moștenire. Chiar dacă despre megieșii săi nu se spune mare lucru.

■ O invitație către "Monitorul"

Dl. Gelu Prisecaru din Iași, Aleea Rozelor 21, bl. Z1, sc. A, ap. 12, telefon 132855. Rămînem disponibili ca după apariția hotărîrii definitive să publicăm textul cauzei la care vă referiți în "Monitorul".

■ Printre șanțuri și canale în Gara Iași

Doamna Olga Prisecaru, Iași: în pasajul pietonal de la Gara Iași există săpat un șanț cu o largă deschidere. Nepichetat și nesemnalizat, dar nici astupat, seara mai ales, cînd aleargă de la o linie la alta în căutarea trenurilor, mulți pietoni fac baie la picioare și pe haine în apa rău mirositoare a ... lacului. Mai în centrul orașului, între hotelul Unirea și blocul nr. 5, unde a ființat OJT Iași, se află săpat alt canal. Unde se odihnesc, cînd și cînd, trecătorii grăbiți. Gîndind la graba edililor noștri la finalizarea lucrărilor.

■ Lucrările de reparații costă cît apartamentul

Dl. Ioan Topa, Aleea Rozelor nr. 42, bloc K4, Sc. C, ap.3, susține că locuința i-i construită în 1964 iar el a devenit chiriașul apartamentului în 1974. În 1991, a devenit proprietarul apartamentului, costîndu-l în jur de 84.000 lei. De-a lungul anilor, statul a încasat chirie, dar n-a făcut nici o reparație la bloc, încît, în 1991-1992, cînd a început să-l vîndă, trebuiau scoase din calcul instalațiile, devenite inutilizabile. R.A. Locuința însă, fără cererea locatarilor și fără contract încheiat cu Asociația ori cetățenii, s-a apucat de reparat instalația sanitară și de încălzire centrală. Acum, locatarii, indiferent cînd au cumpărat apartamentul, ba chiar și cei care continuă a fi chiriași, au primit înștiințări că sînt debitori la R.A. Locuința. Dl. Ioan Topa, de exemplu, cu adresa nr. 60/4 ianuarie 1994, a fost înștiințat că pentru lucrările de instalație executate în perioada 1991-1993, datorează R.A. Locuința suma de 82.464 lei. Dacă întîrzie la plată, plătește și majorări.

■ Apa rece se plătește, dar rezistența fundației suferă

Dl. Eduard Crauciuc, Șoseaua Arcului nr. 31, sc. A, et.6, ap.22. Sîmbătă, 16 ianuarie, s-a ivit un deranjament la apa rece și s-au închis robinetele pentru apartamente. În subsolul clădirii, apa curge în jeturi puternice, dar R.A.J.A.C. n-a sosit să-și facă datoria, pentru că și așa cetățenii achită costurile. Dar rezistența fundației?

■ "Sermion" pentru Vasile Gorbatâi

D-na Magdalena Ștefan, Șoseaua Națională 42 B, bloc A1, sc. A, et.1, ap.4 - tel. 157309, a luat cunoștință din "Monitorul" că dl. Vasile Gorbatâi nu găsește în farmacie medicamentul "Sermion". Îi oferă doamna 30 de pastile.

■ Vîrsta de pensionare: 60 ani femeile, 65 bărbații

Dl. Jenică Burduhosu, Iași: Ne spune că sub egida Ministerului Muncii și Protecției Sociale, a apărut "Cartea albă a reformei asigurărilor sociale și pensiilor din România". În cele 6 capitole ale cărții se fac și unele propuneri de reformă. Una se referă la creșterea vîrstei de pensionare în perioada 1995-2001, pînă la 65 de ani bărbații și 60 de ani femeile.

În același timp se propune pensionarea anticipată a persoanelor care au depășit perioada de șomaj, au vechimea minimă în muncă și au mai puțin de 5 ani pînă la vîrsta standard.

■ Cotizații ACR

D-na Adina Vasiliu, Iași: De la 1 ianuarie 1994, Automobil Clubul Român (ACR) practică și el noi cuantumuri la cotizațiile de membri auto - 15.000 lei, față de 10.000 lei, cît era pînă acum. Taxa de înscriere este de 3000 lei, iar simpatizanții plătesc o cotizație de 1500 lei.

■ Între Poliție și justiție - cetățeanul cu paguba

Dl. Dumitru Ganea, din Podu Hagiului, comuna Gorban, are acte de proprietate, adeverință și proces verbal de punere în posesie a pămîntului din intravilan, dar în litigiul cu Ion Suhaleschi, care i-a reținut patru ari ca "lot în folosință de la C.A.P.", judecătorii și polițiștii văd legea pe dos - spune luptătorul pentru pămînt.

Recent, cînd dl. prefect Dan Gâlea s-a deplasat la Gorban, a dat și el dispoziție localnicilor să-i fie redați omului cei patru ari.

"De acte și de lege nu mai ține seama nimeni. Poliția vrea să mă bage la pușcărie. Doamna Suhaleschi este gestionara bufetului din comună, are bani și se plimbă în mașină cu polițiștii. Pe mine Poliția m-a dus la Iași, la dl. maior Bobu, să-mi facă dosar. Acolo am fost bruscat, mi-a dat șeful de post Iftene o palmă, dl. maior m-a tras de păr și m-a înjurat, zicîndu-mi că îmi pun cătușele pe mîini. Au încercat să mă ducă cu dosarul la procuror, dar acolo i-a refuzat. Poliția lucrează ca pe timpul Miliției. De doi ani de cînd mă judec pentru pămînt, am plătit avocații, dar ei nu mi-au dat nici măcar copiile sentințelor ca să știu și eu socoteala procesului, cum au interpretat legea judecătorii, să le pot ataca neregulile, neînțelegerile dintre interpretările lor și situația reală de pe teren".

■ Abonamente la "Monitorul"

Dl. Constantin Bîrsan, str. Socola nr. 12, bl. D2, sc. A, et. 2, ap. 10, s-a prezentat la "Monitorul", cerînd să-i facă un abonament prietenului său Vasile Maximovici din București, căruia îi place publicația. Conducerea ziarului nostru îi mulțumește pentru aprecieri și vă sfătuiește să-i scrieți prietenului dumneavoastră să se prezinte la orice oficiu poștal din București, care, în catalogul presei, la poziția 838, găsește înscris "Monitorul" și îi face abonamentul.

■ Propunere pentru dl. Simirad

Dl. Victor Tiulea, bulevardul Chimiei. După ce l-a ascultat la T.V. local pe dl. primar al Iașului, lăudîndu-se cu ținuta străzilor, îl invită să viziteze și bulevardul Chimiei - de la podul Metalurgiei pînă la Complexul sportiv Grădinari. Dacă îi place bulevardul, să-l lase așa. Dacă nu, fie îl face bulevard, fie îi schimbă denumirea în altceva: stradă, șosea, splai, drum, drumeag etc.

■ Temperatura asigurată de C.E.T.: 67 grade, în loc de 120 grade

Marți, 18 ianuarie, la orele 10,00, pe magistrala C.E.T. erau 67 grade. Pentru cei 9000 lei pe care-i plătește locatarul pentru o gigacalorie folosită, care este temperatura pe care trebuie s-o asigure C.E.T. pentru a se putea furniza în apartamente, concomitent, încălzire și apă caldă. Specialiștii spun că ar fi vorba de 120 de grade. Unde-s diferențele, d-lor de la C.E.T. și R.A.T. Iași, pentru că locatarii ne-au semnalat fie lipsa apei, fie a încălzirii. Ba, chiar faptul că apa caldă era doar călduță.

(Ion N. OPREA)

O repetiție generală (parțial) reușită

H.C. Aura Iași - Rulmentul Brașov 31-28 (13-13)

Cu numai patru zile înaintea sfertului de finală din Cupa Federației Europene de handbal, ne-am fi așteptat din partea elevelor antrenorului Cornel Bădulescu la o evoluție convingătoare în partida de ieri. Din păcate, în ciuda victoriei obținute, jocul formației ieșene a lăsat de dorit, atît în faza ofensivă, cît mai ales în apărare, numărul mare de goluri primite fiind o dovadă în acest sens. Dar victoria de ieri trebuie salutată, fiind vorba de al doilea succes consecutiv al Aurei în actualul campionat.

Contrar așteptărilor, jocul a fost început de echipa vizitatoare, avînd-o în rol de prim solistă pe Elena Ricmany, fostă componentă a echipei TEROM. Rulmentul s-a aflat în permanență la conducere pe tabela de marcaj pînă în minutul 25, cînd Mihaela Chitoroagă a reușit să restabilească egalitatea: 10-10. Prima repriză se încheie sub semnul echilibrului, și nimic nu anunța neta dominare ieșeană din partea a doua a jocului. Mutarea Lăcrămioarei Alexescu în rolul de extremă stîngă, rol care îi convine de minune, a avut darul să dinamizeze jocul Aurei, consecințele resimțindu-se în scor. Desprinderea ieșeană s-a produs în min. 28, cînd, după 16-16, profitînd de o superioritate numerică de 6 contra 4, ieșencele au reușit să înscrie de patru ori. Diferența maximă am înregistrat-o în min. 50, cînd ieșencele au condus cu 28-19, și doar relaxarea din final le-a permis oaspeților să aducă rezultatul final la proporții rezonabile. Așa cum am mai spus, maniera în care a fost obținută această victorie nu are însă darul să ne liniștească, lucru recunoscut de altfel și de antrenorul Cornel Bădulescu. Golurile formației ieșene au fost marcate de Daniela Iosub - 10, Beatrice Duca, Liliana Bahrim și Lăcrămioara Alexescu - cîte 5, Mihaela Chitoroagă și Macrina Tomuleac - cîte 3. De remarcat că, după o foarte lungă pauză, Beatrice Duca a reușit să înscrie un gol din acțiune. De asemenea, nu trebuie uitată excelenta comportare între buturi a Stelei Rupa, care vrea parcă să facă uitată o mai lungă perioadă de nereușite.

Aruncă și înscrie Beatrice Duca !

Din echipa brașoveană, care a reprezentat totuși o decepție pentru reporter, nu le putem remarca decît pe Irina Mureșan (8 goluri) și pe Elena Ricmany (3 goluri), care a dovedit că rămîne un pivot de clasă. Arbitrii constănțeni Dorin Cenati și Gheorghe Ilie au condus un meci confuz, presărat cu numeroase greșeli de ambele părți (s-au ratat 6 aruncări de la 7 metri, cîte trei de fiecare parte), care însă nu a ridicat probleme deosebite la capitolul disciplinar. **(Eugen FLORESCU)**

P.S. Declarația antrenorului brașovean Alexandru Mengoni: "Victorie absolut logică a echipei care a făcut mai puține greșeli. Nici Aura și nici Rulmentul nu mai reprezintă forțe handbalistice autentice. Ținînd cont de acest fapt, cred că Aura are foarte puține șanse de a ajunge în semifinalele Cupei E.H.F".

Urmînd exemplul cotidianului MONITORUL, firma R.C. STAR (patron dl. Ioan Raicu) a hotărît să ofere un premiu în valoare de 1.000.000 lei echipei feminine de handbal H.C. AURA Iași, în cazul calificării în semifinalele Cupei E.H.F.

Vă reamintim că MONITORUL premiază această performanță cu suma de 100.000 lei.

Alți eventuali sponsori interesați de această inițiativă sînt invitați să ne contacteze.

Declarații și cifre publicate de "L'Equipe Magazine" (II)

După ce în ediția de ieri a cotidianului nostru ați putut citi declarațiile anului 1993, astăzi vă prezentăm cifrele considerate de "L'Equipe Magazine" a fi cele mai reprezentative pentru anul trecut, precum și "punctele fierbinți", în număr de 18, repartizate astfel: 8 în Europa, cîte 2 în Asia, America de Nord, America de Sud, Africa, Australia.

■ *Cifre*

● 0 (medalii). Franța a capotat la C.M. de atletism de la Stuttgart, nici măcar Marie Jose Perec nereușind să treacă de locul 4 ● 1 (C.C.E. la fotbal) - Prima cupă cîștigată de o echipă franceză prin Olympique Marseille ● 2 (victorii) - Dublele reușite de Jim Courier în Openul Australiei și de ciclistul veteran Duclos-Lasalle în clasica Paris - Roubaix ● 4 (titluri) - Cele de campion mondial acumulate de Alain Prost ● 5 (ani) - atît va aștepta echipa de fotbal a Franței pentru a disputa (cu siguranță, fiind organizatoare) un turneu final al Campionatului Mondial ● Locul 11 - După 1985, Becker iese pentru prima dată dintre primii 10 ATP ● 12 (kilograme) - Atît a pierdut Maradona pentru a-și face reintrarea în campionatul argentinian ● 15 (Campionate Mondiale) - Numărul de participări ale echipei de fotbal a Braziliei la fazele finale. Adică toate edițiile, începînd cu 1930. Unic! ● 30 (de luni) - Înverșunarea lui Borg înainte de a "agăța" definitiv racheta, după turneul de la Moscova (9 noiembrie) ● 33 (de primăveri) - Vîrsta la care britanicul Linford Christie a devenit campion mondial la 100 m ● 52,279 (km) - Recordul orei stabilit de ciclistul englez Boardman, pe 23 iulie, la Bordeaux ● 59 (puncte) - Cu numai 59 de puncte, clubul Limoges reușește prima victorie a unui club francez de baschet în Cupa Europei, în finala de la Atena, contra italienilor de la Benetton Treviso, care au reușit doar 55 de puncte ● 110 (zile) - Durata în care Alain Gautier a făcut turul lumii, cîștigînd "Vendée Globe Challenge" ● 3000 (m) - Distanța impusă pentru construcția viitorului "Mare stadion" al Franței, față de periferia Saint Denis ● 133.000 (spectatori) - Noua capacitate a stadionului Maracana, "cel mai nebun stadion" ● 250.000 (FF) - Conținutul unui plic găsit într-o grădină, lîngă Parc des Princes! ● 84 (milioane USD) - Cel mai mare contract din istoria sportului american, semnat de baschetbalistul Larry Johnson cu echipa Charlotte Hornets.

■ *Puncte fierbinți*

● **Paris** - Pe Parc des Princes, Bulgaria a dat lovitura, eliminînd Franța de la C.M. ● München - Zi de glorie pentru Olympique Marseille, campioană europeană a cluburilor ● **Saint Denis** - Locul unde va fi construit "Marele Stadion" ● **Stuttgart** - "Bătrînul" Christie îi trimite la plimbare pe Lewis & Co, pe 100 metri ● **Valenciennes** - O afacere murdară în fotbalul francez... ● **Atena** - C.S.P. Limoges devine prima echipă de baschet franceză campioană europeană ● **Hamar** - În Norvegia, pe o bicicletă care stîrnește hazul la prima vedere, scoțianul Obree doboară recordul orei, deținut de 9 ani de către Moser. Șase zile mai tîrziu, Obree va fi detronat, la rîndul său ● **Göteborg** - În curtea rivalilor, jucătorul de tenis de masă Jean Philippe Gatien produce marea surpriză, devenind campion mondial ● **Morioka** (Japonia) - de 11 ani, Carole Merle așteaptă titlul mondial la slalom uriaș. A reușit în Japonia... ● **Pekin** - În patru zile, atletele din China doboară patru recorduri mondiale la atletism. O adevărată revoluție chineză! ● **Phoenix** - Al treilea titlu consecutiv pentru Chicago Bulls și ultimul joc al lui Michael "Air" Jordan ● **New York** - Cedric Pioline este primul francez după Yvan Petroc (1946!), care ajunge într-o finală de Mare Șlem, exceptînd Roland Garros! Cedric a sedus America... dar s-a lăsat sedus în finală ● **Rosario** - Revenirea lui Maradona pe gazon ● **Rio de Janeiro** - După ce a fost închis opt luni de zile, Maracana își redeschide porțile. Legendarul stadion brazilian, renovat, și-a sporit capacitatea și confortul ● **Windhoek** - Capitala namibiană este în sărbătoare: Frankie Fredericks este campion mondial la 200 m ● **Johannesburg** - Victorie istorică a XV-lui Franței în fața celebrilor "springbooks" ● **Adelaida** - Ultimul tur de pistă pentru Alain Prost (oare?) ● Sydney - Aici se vor desfășura Jocurile Olimpice din anul 2000!!! **(Traducere și adaptare George ANGHEL)**

Ex-campioana mondială Katrin Krabbe acuză (I):

"Tot ceea ce mi se întîmplă ține de ridicol"

La 24 de ani, campioană mondială în 1991 la 100 și 200 de metri, atleta germană Katrin Krabbe continuă să suscite discuții aprinse în lumea sportului. În augut 1992, Federația germană de specialitate a suspendat-o pe 4 ani pentru dopaj, însă, ulterior, i-a redus pedeapsa la numai un an. Nemulțumită de această măsură, I.A.A.F. a dictat, în baza articolului 53 din regulament, o nouă suspendare de 2 ani, cu începere de la 23 august 1993. În interviul acordat revistei "L'Equipe Magazine", Katrin face cîteva aprecieri despre aceste măsuri și urmările lor.

Reporter: - Mi se pare că ați slăbit. Sînt indiscret dacă vă întreb cîte kilograme?

K. Krabbe: - Aproape cinci. Am slăbit mai ales la picioare. De fiecare dată cînd iau vacanță, îmi scade masa musculară. Iar în ultimul timp nu prea m-am antrenat... Nici mie nu-mi vine să cred cît de repede m-am "moleșit". Dar cred că și stressul e de vină.

- În general, cînd sportivii se pregătesc să-și încheie cariera, au tendința să se îngrașe, nu?

- Dar foarte rar un atlet își agață ghetele în cui la 23-24 de ani, cum e cazul meu...

- În vecinătatea magazinului dumneavoastră, la un chioșc de ziare, am văzut un afiș-graffiti pe care scria: "Katrin, te iubesc". E un mesaj pentru dumneavoastră?

- Nu știu (rîde). În orice caz, îl prefer inscripțiilor neonaziste!

- Au venit oameni la Neubrandenburg (orașul în care locuiește Katrin, n.r.), în ultimul timp, pentru a vă critica sau pentru a vă susține?

- N-au fost decît reacții amicale. Și nu numai din Neubrandenburg, ci din întreaga Germanie. De cîte ori am călătorit prin țară, am fost întîmpinată cu căldură.

- Primiți la fel de multe cereri de interviu ca și în perioada în care erați campioană mondială?

- Da. Au fost luni în care solicitările se răriseră, fără a înceta însă. Acum au reînceput să se înmulțească. Probabil, de vină este și relansarea "afacerii" de dopaj...

- Considerați că ați comis vreo eroare?

- Da. Și nu una, ci două. Prima - că am luat Spiropent. A doua - că am avut o încredere oarbă în lista produselor interzise, furnizată de Federația noastră.

- Dar, în principiu, credeți că era absolută nevoie să recurgeți la medicamente?

- Cele mai multe pastile le iei în scop profilactic. Știi că tragi tare la antrenamente și, dacă te îmbolnăvești, stai în pat două săptămîni, după care trebuie să pornești de la zero. Așa că încerci să eviți această situație. După antrenament, cînd ai toți mușchii încordați, iei o pastilă de magneziu, ca să previi întinderea.

- Din cîte se știe, dumneavoastră nu sînteți astmatică! Or, medicamentul pe care l-ați luat, Spiropent, tratează tocmai această boală...

- În acea perioadă ne antrenam "la sînge". Desigur că și în anii precedenți procedasem la fel, dar nu după o perioadă de inactivitate atît de lungă. De aceea era totul mult mai greu. Am luat Spiropent pentru a ne regăsi nivelul normal. Cînd alergi "la rezistență" ai nevoie de mult oxigen și ne-am gîndit că medicamentul - care nu figura pe lista celor interzise - ne va ajuta să respirăm mai ușor.

- Antrenorul v-a impus să luați acest medicament?

- Nu, dimpotrivă, el ne-a spus că Spiropentul conține o doză minimă de Clenbuterol. Ulterior am aflat că dacă vrei să obții un efect anabolizant, trebuie să iei direct Clenbuterol, în cantități mari, nu Spiropent. Adică de 10-20 de ori mai mult decît am înghițit noi.

- Ascultîndu-vă, totul pare foarte simplu...

- Pentru mine, totul e clar: dacă un produs e interzis, atunci să figureze pe lista respectivă. Și asta mi se întîmplă în Germania, o țară atît de precisă, de organizată, de meticuloasă... Ține, într-adevăr, de domeniul ridicolului. **(va urma) (I.C.T.)**

Au părăsit arenele sportive în 1993

"Le Professeur" Alain Prost

Chiar și anglofilii declarați (printre care mă număr și eu) recunosc că, totuși, Franța este leagănul sportului auto, primul Grand Prix avînd loc în vara anului 1906 lîngă Le Mans. Iar anul 1947 marchează înființarea Federației Internaționale a Automibilismului cu sediul la Paris, o altă inițiativă a francezilor hotărîți să pună ordine în activitatea competițională auto. Astfel este mai ușor de înțeles de ce Franța a dorit mult să aibă un campion mondial de Formula I.

Și au trebuit să aștepte pînă în 1985, cînd Alain Prost avea să cîștige primul său titlu mondial.

Născut în 1955, în localitatea Lorette Saint Chamond (lîngă Saint Etienne), tînărul Alain a cochetat mai întîi cu fotbalul, dovedind un real talent și pentru acest sport. Pînă la urmă însă, în 1972 avea să debuteze în sportul auto, în campionatul de cart al Franței. În anul imediat următor era pe locul 2, iar în '74 era deja campionul Franței și al Europei la cart. În 1976, cîștigă Formula Renault cu 12 victorii din 13 curse. Toate aceste rezultate aveau să-i aducă prima poreclă, aceea de "Racheta". Debutul în Formula I avea să se producă în 1980, an trist pentru francezi, deoarece Patrick Depailler, unul din pretendenții la titlul mondial, avea să moară la antrenamentele de la Hockenheim. Deja în 1983 Alain pierde la "mustață" primul său titlu. Avea două puncte avans înainte de ultima cursă de la Kyalami: dar motorul Renault Turbo și-a dat "sufletul" și Nelson Piquet a devenit campion mondial cu două puncte avans. În anul 1984 avea să mai piardă un titlu mondial, de data asta la numai jumătate de punct, în favoarea lui Niki Lauda. Aceasta deoarece victoria din acel an a lui Prost la Monaco nu i-a adus decît patru puncte și jumătate, cursa fiind întreruptă, datorită ploii, la jumătatea distanței, FIA luînd decizia de a acorda doar jumătate din cele 9 puncte cuvenite învingătorului. În fine, anul 1985 avea să-i aducă consacrarea, devenind campion mondial în urma victoriilor din Brazilia, Monaco, Anglia, Austria și Belgia. Stilul său de pilotaj sobru, eficient, fără excese, cît și preocuparea sa de a învăța și pe alții să piloteze (împreună cu J.P. Roussellot are o școală de pilotaj și tot împreună au editat cartea "Conducerea în competiție") au făcut ca Alain să fie supranumit "Profesorul", fapt ce arată și stima de care s-a bucurat între colegi.

Iubitorii de automobilism sigur nu pot uita anul 1988, cînd francezul a obținut 7 locuri 1 și 7 locuri 2, însă titlul mondial a revenit lui Senna, ce obținuse 8 victorii. Cu regulamentul de acum (atunci contau cele mai bune 11 rezultate din 16 curse), Alain Prost ar fi fost egalul lui Fangio, miticul campion argentinian, care are 5 titluri supreme. Tot în același an, Prost și-a dovedit lui însuși că are însemnul marilor piloți: grăuntele de nebunie. La Estoril, în Portugalia, în timp ce el încerca să depășească pe Senna, la 280 km/h, acesta închide traiectoria lipindu-l de zidul de la standuri. Dar Prost nu a ridicat piciorul de pe accelerație, scăpînd la milimetru. Ivan Capelli, situat în spatele lor, mărturisea: "M-am făcut mic în mașina mea, am strîns din umeri așteptînd catastrofa". Dar cea mai frumoasă victorie a sa este cea din 1990 din Marele Premiu al Mexicului. Plecat de pe poziția a 13-a a grilei de start, el i-a depășit pe toți, inclusiv pe colegul său de echipă, Nigel Mansell, care se lupta pentru locul 2 cu Berger. După cursă, Mansell l-a felicitat călduros, profesorul cferindu-i o adevărată lecție de pilotaj.

Un gest pe care AlainProst l-a făcut de 53 de ori: destuparea unei sticle de șampanie Moët Chandon

Retragerea sa, survenită mai ales acum cînd mașinile de Formula I vor deveni mai puțin sofisticate și talentul piloților va fi din nou foarte important, lasă un gol imens în lumea Formulei I. Sînt sigur că Alain, cu stilul său sobru, dar foarte eficient ar mai fi putut să cîștige cel puțin un titlu mondial. Nu doresc decît ca Alain Prost să se ocupe și mai mult de școala sa de pilotaj, pentru a ...lefui noi talente.

Ce poate fi mai frumos pentru un tînăr decît să învețe chiar de la "Le Professeur" frînarea de urgență, schimbarea vitezelor în salt, atacul virajelor duble și alte taine ale acestui atît de greu sport. **(Victor GRĂDINARIU)**

Retrospectiva J.O. de iarnă

Ediția a IV-a - Garmisch Partenkirchen, 1936

■ *Englezii devin campioni olimpici la hochei*

Pentru a treia oară consecutiv, întrecerile de iarnă sînt atribuite țării organizatoare și a J.O. de vară. Germania s-a achitat destul de bine de organizarea ambelor competiții, dar naziștii n-au pierdut prilejul să transforme o parte a întrecerilor într-o acțiune de propagandă fățișă făcută ideilor fasciste. Pentru prima oară se desfășoară probele alpine de schi: combinata alpină la masculin și feminin.Organizate într-o localitate din centrul Europei, accesibilă multor țări cu acvititate în sporturile de iarnă, J.O.de la Garnisch Partenkirchen au reunit un număr record de participanți și de spectatori (peste jumătate de milion!). Prezența românească a fost acceptabilă din punct de vedere cantitativ, dar rezultatele au fost la limita mediocrității.

Fișa ediției. Data desfășurării: 6-16 februarie ● Țări participante: 28 ● Sportivi participanți: 756 (676 bărbați, 80 femei) ● Sporturi în program: 4 cu 17 probe ● Țări medaliate: 11 (8 cu aur) ● Țări care au punctat: 17 ● Spectatori: 525.000.

Palmares. Țările nordice domină și de data aceasta întrecerile, Norvegia situîndu-se pe primul loc în toate clasamentele generale. Probele alpine (nou introduse) ale schiului au revenit concurenților germani, care, s-a spus, cunoșteau mai bine pîrtiile de concurs. La patinaj viteză, norvegienii au cucerit toate cele 4 titluri puse în joc, iar la bob echipa Elveției a fost o adevărată revelație, obținînd o medalie de aur și două de argint.

Eroii ediției: Patinatorul norvegian Ivar Ballagrund face un adevărat tur de forță, cucerind trei medalii de aur (cu tot atîtea recorduri olimpice) și una de argint. Finlandezului B. Vasenius nu-i mai rămîn, astfel, decît două medalii de argint și una de bronz. "Prințesa" Sonja Henie cucerește cel de-al treilea titlu consecutiv la patinaj artistic, după care trece la profesionism, dedicîndu-se artei cinematografice.

Surpriza ediției: După patru titluri consecutive, canadienii pierd supremația olimpică în hochei, în fața echipei Marii Britanii. Înfrîngerea din finala cu echipa Albionului (1-2) nu ne apare, însă, chiar atît de surprinzătoare dacă stăm și ne gîndim că trei sferturi din echipa britanică era formată de fapt, din canadieni... naturalizați, veniți să muncească în țara bunicilor lor.

Participarea românească: La J.O. de la Garnisch Partenkirchen au fost prezenți 29 de sportivi români, dar, din diverse motive, au concurat doar 15. Cele mai bune rezultate au fost obținute la patinaj artistic de cuplul Irina Timcic - Alfred Eisenbeisser (locul 13) și de Roman Turușanco (locul 19). Surprind pozițiile joase pe care s-au clasat cele două echipe de bob - 2 persoane (locurile 15 și respectiv 16).

Fapt divers. La această ediție a J.O. a participat una din cele mai mari polisportive ale epocii, norvegiana Laila Schon-Nilsen. La doar 18 ani, ea era cîștigătoare a probei de coborîre, medaliată cu bronz la combinata alpină, dublă campioană mondială la patinaj viteză, deținătoare a tuturor recordurilor lumii la patinaj și totodată una dintre cele mai bune jucătoare de tenis ale țării sale! C.I.O. a interzis - în virtutea legii amatorismului - participarea la întreceri a... instructorilor de schi. Așa încît unii dintre cei mai buni schiori ai lumii au fost excluși din competiție. Tînărul norvegian B. Rund (22 ani) nu s-a mulțumit doar cu medalia de aur la sărituri, ci a cîștigat și proba de coborîre (fără a obține, însă, titlul, care s-a acordat doar pentru combinata alpină). **(documentar realizat de Ion C. TEODOR)**

Birger Ruud (Norvegia), campion olimpic la sărituri în 1932 și 1936

Agenția de Turism "MONDO-PHOENIX" S.R.L. Iași

a pus în vînzare următoarele programe pentru

U.S.A. - WORLD CUP 94

- MOLDOVA - 10 nopți/11 zile LOS ANGELES 2.950$
- BASARABIA - 12 nopți/12 zile LOS ANGELES
- VALAHIA 4 nopți/5 zile NEW YORK 3.990$
- BANAT (opțional) - 3 nopți/4 zile DETROIT 750$

Înscrierile se fac pînă la data de 31.01.1994.
Relații: Str. Sf. Lazăr nr. 2-4, tel. 098/112224, 098/112227

CARNETUL ZILEI

20 ianuarie 1994

✝ Cuv. Eftimie cel Mare; sf. mc. Vas și Eusebiu

VREMEA

-6° — 3° C

Vremea va fi normală din punct de vedere termic pentru a doua jumătate a lunii ianuarie. Cerul va fi variabil pînă la noros și doar izolat va ninge slab. Local, se va semnala ceață însoțită de chiciură. Vîntul va sufla slab pînă la moderat, predominînd din sectorul sudic. Valorile maxime vor oscila între 0 și 3 grade iar cele minime între -6 și - 3 grade. (**Violeta HUȘTIU - Centrul de Prevedere a Vremii Bacău**)

TV BUCUREȘTI

TV 1 7,00 TVM ● Telematinal ● 10,00 Actualități ● 10,05 Calendar ● 10,30 Limbi străine (germană) ● 11,00 Călătorii ● **11,30 Film serial: Norii negri (6)** ● 12,30 1001 audiții ● 13,30 Desene animate ● 14,00 Actualități ● 14,10 TVR Iași ● 15,00 TVR Cluj-Napoca ● 16,00 Reportaj economic ● 16,20 Cronografii ● 16,45 Actualități ● 17,00 Film artistic: Piratul - ultima parte ● 18,00 Față-n față ● 19,00 Gong! ● 19,30 Desene animate ● **20,00 Actualități** ● 20,45 Studioul economic ● **21,15 Film serial: Dallas** (303) ● 22,15 Alfa și Omega ● 23,15 Actualități ● 23,35 Studio-dans.

TV 2 14,00 Actualități ● 14,10 Matisse ● 15,05 Tezaur ● 16,00 TVE Internacional ● 16,30 Film serial: Și bogații plîng (31) ● 17,00 Ceaiul de la ora 5 ● 19,00 Emisiune în limba germană ● 20,00 ZDF ● 20,30 Desene animate ● 21,00 TVM ● Mesager ● 21,30 Limbi străine (germană) ● 22,00 TV5 Europe ● **22,30 Film artistic: Dona Flor și cei doi soți ai ei** (Brazilia, 1978).

TV SATELIT

RTL *RTL*

7,00 Știri și magazin matinal ● 11,00 Frumos și bogat (s) ● 12,00 Prețul e fierbinte (cs) ● 12,30 Duelul familiilor (cs) ● 13,00 Magazinul amiezii ● 13,30 Springfield Story (s) ● 14,20 California Clan (s) ● 15,10 Vremea dorinței (s) ● 16,00 Ilona Christen (show) ● 17,00 Hans Meiser (show) ● 18,00 Cine e șeful aici? (s.co) ● 18,30 O afacere de familie (s) ● 19,00 Paradise Beach (s) ● 20,10 Exploziv - magazin TV ● 20,40 Vremuri bune, vremuri rele ● 21,15 Iartă-mă! (show) ● 22,15 Moartea cu încetișorul (f. SUA 1993) ● 0,10 Gottschalk show ● 1,00 Știrile de la miezul nopții ● 1,30 Viața de noapte (anchetă) ● 2,00 Tenis Australian Open (d).

PRO 7 *PRO 7*

6,35 Seriale și d.a. ● 9,45 O agentă inimoasă (s.p.) ● 11,40 O mie de mile de praf (s.w.) ● 13,10 Bill Cosby Show (r) ● 13,40 Perry Masson (r) ● 15,30 Fulgerul pe roți (s.p.) ● 16,30 Mr. Belvedere (s.co) ● 17,00 Visez la Jeannie (s.co) ● 17,35 Desene animate (s) ● 18,55 Parker Lewis - Cel mai tare din parcare (s.co. SUA '90) ● 19,25 Albumul de familie (s.co) ● 19,55 Roseanne (s.co) ● 20,25 Bill Cosby Show (s.co) ● 21,15 Văduva neagră (f.p. SUA '87) cu T. Rusell ● 23,15 Cherry 2000 (f. SF. SUA '86), cu Melanie Griffith ● 1,10 TJ Hooker(s.p.) ● 2,15 O agentă inimoasă (s.p./r) ● 3,20 Nebunie ascunsă (f/r) ● 5,00 O mie de mile de praf (s.w.).

EUROSPORT *Eurosport*

9,00 Aerobic ● 10,00 Eurofun. Sporturi distractive ● 10,30 Biatlon. C.M. ● 14,00 Auto. Sporturi cu motor - magazin ● 15,00 Patinaj artistic C.E. din Copenhaga/ Danemarca - dans (d) ● 18,00 Hochei pe gheață ● 19,00 Euroschi, Magazin cu interviuri ● 20,00 Patinaj artistic. C.E. ● 23,30 Fotbal C.M. Tunisia - Olanda ● 1,00 Baschetbal C.E. masculin ● 2,00 Știri sportive 2.

SUPER CHANNEL *Super Channel*

6,30 Știrile nopții, cu Tom Brokaw ● 7,00 Știri - NBC ● 7,30 Lumea afacerilor, știri ● 10,00 Comerț TV ● 13,00 Afaceri la zi - buletin info ● 13,30 La vest de Moscova - em. informativă est-europeană ● 14,00 Azi - reportaje (d) ● 15,30 În direct, cu Cleave Pearse ● 19,00 Azi - reportaje ● 20,30 Magazin cultural european ● 21,00 Acum - em. informativă ● 22,00 Cronica dezastrelor ● 22,30 Buletin financiar ● 23,30 Știri în direct ● 23,50 Oferta pieței ● 0,00 Show-ul serii, cu Jay Leno ● 2,00 Timp egal - de Mary Matalin și Jane Wallace ● 2,30 Legea și Mr. Jones (s) ● 3,00 Em. informativă și de divertisment în limba chineză.

MTV *MTV*

8,00 Matinal, cu VJ Rebecca ● 11,00 VJ Ingo ● 14,00 Mari hituri cu VJ Paul King ● 15,00 VJ Simone ● 17,30 Coca Cola Report ● 17,45 Noutăți cinematografice cu Pipp Dann ● 18,00 Știrile zilei ● 18,15 3 clipuri pentru un artist ● 18,30 Topul MTV al telespectatorilor ● 19,00 Muzică soul și reggae ● 19,30 Muzică non-stop ● 21,00 Tock și Rap în Seatle-special ● 21,30 Pulsul modei, cu Marijne ● 22,30 Beavis & Butt-head (d.a.) ● 23,00 Mari hituri, cu Paul King ● 0,00 Coca Cola Report ● 0,15 Noutăți cinematografice ● 0,45 3 clipuri ale unui artist (r) ● 1,00 Party Zone - muzică de dans.

SAT *SAT 1*

7,00 Bună dimineața cu fotbal ● 10,05 Seriale în reluare ● 12,20 Umbrele pasiunii (s) ● 14,00 Love Boat (s): "Roxy Blue" ● 15,00 Vecinii (s): "Martorii" ● 15,30 Alf (co.s.): "Familia TV" ● 16,05 Bonanza (s.): "Gentlemanul" ● 17,00 Star Trek (s): "Inamicul" ● 18,00 De 5x5 (cs) ● 19,00 Totul sau nimic (s) ● 20,00 Știri, sport, meteo ● 20,30 Roata norocului (cs) ● 21,15 Comisarul Wolff (s.p.) ● 22,15 Schreinemakers live - magazin incomod ● 0,15 Rechinii (f.a. SUA 1969), cu Burt Reynolds ● 1,55 Star Trek (r) ● 2,45 Schreinemakers live - magazin incomod (r) ● 4,25 Riscurile din preajmă (mag.) ● 5,05 Conspiratorii (s/r).

Canale 5

7,30 Știri ● 10,00 Show-ul lui M. Costanzo (r) ● 13,00 Forum ● 14,00 TG5 ● 14,25 Cotidiene cu Vittorio Sgarbi ● 14,40 Va fi adevărat? (cs) ● 16,00 Agenția matrimonială ● 17,00 Bim Bum Ban (da) ● 19,02 OK! (cs) ● 20,00 Roata norocului (cs) ● 21,00 TG5 ● 21,25 Circulă zvonul (show) ● 21,40 Film ● 23,30 Casa Vianello (s) ● 0,15 Show-ul lui M. Costanzo ● 2,30 Cotidiene (r) ● 2,45 Circulă zvonul (r) ● 3,30 Zanzibar (s) ● 4,30 Casa Vianello (r) ● 5,30 Cei cinci (s.co)

RADIO NORD-EST (72,44 MHZ)

0,00-24,00 Emisie de probă

RTV EUROPA NOVA

Radio - Program

6,00-24,00 6,00 Deschiderea programului ● 6,30 Matinal Europa Nova ● 8,45 Avanpremieră ● 9,40 Top-Sprezece (r) ● 11,00 Replay ● 12,00 Observator ● 13,00 De la ... A la Z ● 13,15 Omnivox ● 14,30 Terra ● 15,40 100% Comercial ● 16,00 Avanpremieră ● 16,05 Europa Nova Cultural I - Informații, comentarii ● 16,40 Europa Nova Cultural II (Comentarii) ● 17,05 Musica mirabilis I - Pagini simfonice ● 17,40 Muzica mirabilis II - Muzică vocală și orchestrală ● 18,40 Muzica în casa noastră (Dialoguri muzicale cu Doru Morariu) ● 21,00 Un compozitor, o operă (Donizetti, "Lucia di Lamermoor") ● 24,00 Închiderea programului. Buletinele de știri (Infonova) vor fi difuzate din oră în oră între 6,30-11,30 și 15,30-20,30

TV 17,00 Deschiderea programului ● 17,05 Euromusic ● 17,30 Ideea europeană ● 17,30 Orașe europene. Cracovia, povestea unui oraș ● 18,00 «Alternative liberale». Interviu cu sociologul Sorin Botnaru ● 18,30 Portrete: John Major ● 18,40 Desene animate: «Mica sirenă» (partea I) ● 19,00 Infonova ● 19,30 Pași pe orizont: «Washington D.C.» (I) ● 20,00 Videoclip 1994 ● 20,30 Fețele orașului ● 20,50 «Gala filmelor antologice». "Ultimul împărat" (partea I). Regia: Bernardo Bertolucci; cu: John Lone; Joan Chen, Peter O'Toole; film premiat cu 9 premii Oscar ● 22,20 Magazin sportiv ● 22,35 Balet modern: «Cry» - Solistă: Deborah Manning, Ansamblul Teatrului de dans american «Alvin Ailey» ● 23,00 Închiderea programului.

RADIO IAȘI

6,00 Diminețile noastre ● 9,00 Știri ● 9,05 Radiosfera ● 13,00 Radiojurnal București ● 13,20 Albumul cîntecului francez ● 14.00 Întîlniri pe unde medii ● 16,00 Radiojurnal 16,10 Radiograme ● 18,00 Știri ● 18,05 Corespondența radio - muzică ușoară ● 18,30 Corespondența radio - muzică populară ● 19,00 Știrile serii - meteo ● 19,10 Teatru la microfon 20,00 Piese clasice în interpretări moderne ● 21,00 Evenimentele zilei ● 21,20 Expo melodii

SALONUL CULTURAL "JUNIMEA"

Muzeul Literaturii Române organizează la Casa Pogor, la ora 17,00, în cadrul Salonului cultural "Junimea", o evocare a celebrilor junimiști Anton Naum și Ioan Slavici, la împlinirea a 165, respectiv 146 ani de la naștere. După vernisarea unei expoziții documentare referitoare la cele două personalități, va conferenția istoricul literar Gavril Istrate și Dan Mănucă.

TEATRUL NAȚIONAL

Teatrul Național "V. Alecsandri" din Iași anunță suspendarea spectacolului "Sinucigașul" de Nikolai Erdman, ce trebuia să aibă loc joi, 20 ianuarie, la ora 19,00, din cauza îmbolnăvirii unui actor. Spectacolul va fi reprogramat la o altă dată ce va fi anunțată.

SPITALE DE GARDĂ

Spitalul "Sf. Spiridon" (Tel 1142730) clinica I medicală,clinica III chirurgie, Maternitatea "Cuza Vodă" (tel. 143320)

FARMACII DE GARDĂ

Farmacia nr. 2 Piața Unirii

CINEMATOGRAFE

● **Cinematograful "Victoria"** (telefon: 112502); 14-20.I.1994 - orele: 9; 11; 13; 15;17; 19: **"Fără scăpare"**. Producție S.U.A., 1993. Thriller cu Jean Claude Van Damme. Premieră

● **Cinematograful "Republica"** (Telefon: 114327); 14-20.I.1994 - orele: 9; 11; 13; 15; 17; 19: **"American Ninja 5"**. Producție S.U.A. 1993. Premieră.

● **Cinematograful "Copou"** (Telefon: 145738), 7-13.I.1994 - orele: 9; 11; 13; 15; 17: **"Scara lui Jacob"**. Producție S.U.A., 1991. Thriller psihologic de Adrian Lyne 18-20.I. 1994 Trei filme în versiune originală oferite de centrul Cultural francez, în premieră absolută: 18.I.1994 **"Coup de foudre"** Regia: Dino Kuzys (1982) 19.I. 1994 **"Max et Jeremie"**. Regia C. Devers (1992) 20.I.1994 **"Frankenstein '90"** Regia: Jessua Alain (1984)

● **Cinematograful "Dacia"** (Telefon: 164740) 14-20.I.1994 - orele: 9; 11; 13; 15; 17; 19: **"Formidabilul 2"**. Producție S.U.A., 1993. Parodie.

● **Cinematograful "Tineretului"** (Telefon: 117178); 18-20.I.1994 - orele: 9; 11; 13; 15; 17; 19; **"Operațiunea brigada roz"**. Producție Hong Kong., 1991. Film polițist.

CURSUL VALUTAR

valabil pentru ziua de 20.01.1994

Cursul de referință stabilit pentru principalele valute în urma licitației de la BNR, valabil pentru astăzi este de:

1420,00 lei/USD
2149,99 lei/GBP
239,35 lei/FRF
813,17 lei/DEM

CURSUL DE SCHIMB AL PRINCIPALELOR VALUTE

VALABIL PENTRU DATA DE 19 - 01 - 1994

Casele de schimb valutar	DOLAR CUMPĂRARE	DOLAR VÎNZARE	DOLAR COMISION	MARCA CUMPĂRARE	MARCA VÎNZARE	MARCA COMISION
BANCA AGRICOLĂ - Telefon 146117	1750	1837	3%	1000	1050	3%
BCR - Telefon 147260	1765	1850	0%	1009	1059	0%
BRD - Telefon 142037	1725	1811	1%	989	1033	1%
BRCR - Telefon 117510	1685	1762,25	2%	960,33	1008,35	2%
BANKCOOP - Telefon 112566	1800	1927	2%	1000	1102	5%
BANCPOST - Telefon 104227	1750	1835	5%	1000	1050	15%
BANCA DACIA FELIX - Telefon 142526	1750	1800	5%	1000	1050	10%

MICA PUBLICITATE

CASE, TERENURI

● Vînd (schimb cu o garsonieră, plus rest plată, negociabil) 1.200 m.p. teren construibil, situat în Șos. Bîrnova nr. 112. Relații la telefon 164248, după ora 20,00.

● Vînd teren cca. 5000 mp, str. Trei Fîntîni, casă în construcție, 2 USD/mp Tel. 177563.

VÎNZĂRI

● Vînd var, str. Trei Fîntîni, Șos. Bucium, Tomești. (201)

● Vînd legători schi noi, pantaloni schi Austria, 50-52. Tel. 147956. (315)

ÎNCHIRIERI

● Ofer cameră str. Sărăriei. Tel. 119027. (007930)

SCHIMBURI

● Schimb apartament 3 camere, zona Minerva, (balcon închis, telefon) cu două garsoniere. Tel. 163174.

PIERDERI

● Pierdut carnet sănătate pe numele Ștefan Lucica. Îl declar nul. (313)

● Pierdut diplomat de piele maro. Aducătorului conținutului bună recompensă. Complex T.V., bl. Q1, sc. A, et. 2, ap. 1. (310)

● Domnul Ciocoiță Ioan să se prezinte la sediul cotidianului "Monitorul", birou publicitate, orele 8,00-16,00, pentru a-și ridica Certificatul de căsătorie.

OFERTE SERVICII

Execut
LUCRĂRI DACTILOGRAFIE.
Telefon 129204.

● Traduceri din engleză și franceză. Lucrări de dactilografie. Tel. 128356. (273)

● Inginer, repar televizoare. Trageri în bandă. Tel. 128356. (273)

● Executăm traduceri impecabile în toate limbile de circulație. Tel. 118191. (301)

LOCURI DE MUNCĂ

● S.C. IULIUS S.R.L. organizează concurs pentru ocuparea unor posturi de vînzătoare. Condiții: aspect fizic plăcut, vîrsta maximă - 30 ani, eventuale cunoștințe în domeniu. Concurentele se vor prezenta luni, 24.01.1994, ora 17,00, la magazinul IULIUS, din str. Anastasie Panu, de unde, în prealabil, se vor ridica și completa fișele de concurs. (282)

DIVERSE

MEDISAN

CABINET MEDICAL
str. Theodor Burada 6
(lîngă Liceul de Muzică)

consultații și tratamente pentru: balneologie, reumatologie, picior plat (podologie), infiltrații afecțiuni ale coloanei și articulațiilor (dr. Vlad Dorin Bejan); neurochirurgie, neurologie, dureri ale nervilor, cefalee (neurolizâ), dr. Gheorghe Săndulescu; boli interne, boli ale sîngelui (dr. Ecaterina Hanganu); dermatologie, dermatochirurgie, boli venerice, intervenții chirurgicale, cauterizări, distrugerea firelor de păr ale feței (dr. Adrian Vasilca).
Informații și programări la tel. 112925, 114274.

Puteți obține numerele 1- 8 din 1993 ale revistei
Gazeta Matematică,
la cel mai mic preț - 2.900 lei, telefonînd la numărul 172557/17. În maxim 48 de ore veți primi revistele la adresa solicitată de pe raza Municipiului Iași.

S.C. TEXTILA S.A. Iași

anunță publicul cumpărător că menține prețul de 16.233 lei/mp la covor și mochetă persană, numai pînă la data de 1 februarie 1994.
Cei interesați se pot adresa la magazinul propriu din Șos. Ștefan cel Mare și Sfînt nr. 4 (Copou).

S.C. ARIO S.R.L.
Str. Păcurari nr. 142 - tel. 163928
vă oferă

- **perdele Pașcani** - 1100-1900 lei/m
- **stofă pentru mobilă** - 4000-5600 lei/m
- **fețe plapumă** - 5100 lei
- **covoare Sibiu**
- **mochetă** - 4600-8600 lei/mp - **cele mai avantajoase prețuri**
- **pături** - 10000 lei
- **mănuși din piele și căciuli din blană**
- **confecții din blană** pentru bărbați și femei, produse la Orăștie - 75000-266000 lei
- **cojoace** pentru bărbați și femei - 250000-400000 lei.

noul În magazinul nostru se pot festona covoare.

Program: luni 10-20; marți-vineri 8-20; sîmbătă 8-14.

● Membrii Partidului Alianței Civice, filiala Iași, sînt invitați duminică, 23 ianuarie 1994, orele 10,00, la Adunarea generală a partidului, care va avea loc la sediul din str. Elena Doamna nr. 37, Iași.

● S.C. AGROCOM S.A. Iași anunță că începînd cu data de 19 februarie 1994 va practica un adaos comercial de pînă la 100 %. (307)

● Consiliul Popular al comunei Bivolari - județul Iași organizează licitație pentru concesionarea unei suprafețe de 0,5 ha teren arabil ce se află amplasat în satul Bivolari, județul Iași. Concesionarea va avea loc în 8 februarie 1994, orele 10,00, la sediul Consiliului local al comunei Bivolari. (007929)

FELICITĂRI

● Fiica, ginerele și cei doi nepoți urează domnului Măriuța Mihai, din Moțca, Iași, cele mai sincere urări de sănătate, putere de muncă, cu ocazia împlinirii anilor. (308)

DECESE

● **Familia anunță cu durere trecerea în neființă a dragului lor ATOMEI GHEORGHE, pensionar C.F.R. Înmormîntarea - joi, 20.01.1994, ora 13,00, la cimitirul Sf. Treime, unde este depus. Regrete eterne. (295)**

CONDOLEANȚE

Colectivul de salariați de la CET II - Holboca regretă dispariția colegului

DIMA GHEORGHE

și transmite condoleanțe familiei îndoliate.

Valentina, Viorica, Jana și Rodica din CONTIS Iași transmit colegei lor Țuțuianu Monica sincere condoleanțe pentru pierderea mamei.

Colectivul Atelierului Confecții Metalice Codrescu regretă dispariția fulgerătoare a celui care a fost

✝ TOMA TRAIAN ✝

un bun prieten și coleg.
Sincere condoleanțe familiei îndoliate.

● **Colectivul atelierelor S.D.D. Barmang, sch. A, S.C. TEROM S.A., transmite sincere condoleanțe colegei Trofin Lucica pentru decesul fratelui. (306)**

● **Familia Mihai și Xenia Patraș transmite sincere condoleanțe familiei Traian și Iulia Truță pentru pierderea suferită. (305)**

● **Colegii și colegele prof. sculptor Ion Buzdugan sînt alături la marea durere pricinuită de decesul mamei sale. Secția arte plastice a Liceului de Artă "O. Băncilă" Iași. (316)**

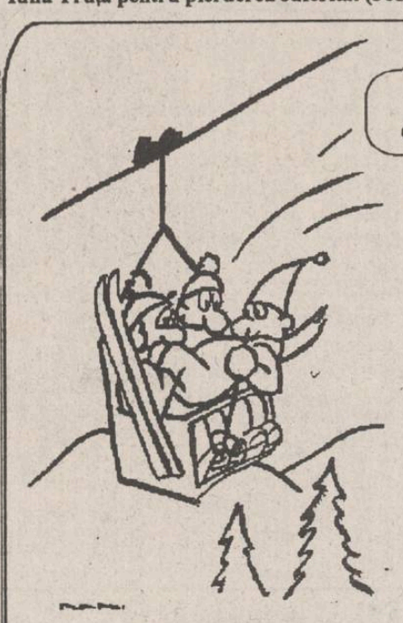

Agenția de Turism **NET**

organizează excursii în:
TURCIA
29 ianuarie - 38.000 lei
POLONIA
26 ianuarie - 38.000 lei

Week-end la
VATRA DORNEI, BORSEC, PREDEAL

Ag. Turism NET
(Casa Modei - Mezanin), tel. 117596

NET vă pune la dispoziție echipamente complete de schi și sănii

APELAȚI CU ÎNCREDERE
LA SERVICIILE
TAXIURILOR DE STAT,

TAXICOM

Taxiurile noastre pot fi recunoscute cu ușurință datorită casetelor luminoase "MONITORUL" sau "Capital" pe care NUMAI NOI le avem.

OFERIM RAPIDITATE, CONFORT ȘI CELE MAI MICI PREȚURI PE KILOMETRU
300 lei/Km - tarif unic (zi, noapte)

tel. 953
sau 146593

©N-E Advertising 1993

CURS RAPID DE LIMBA ENGLEZĂ

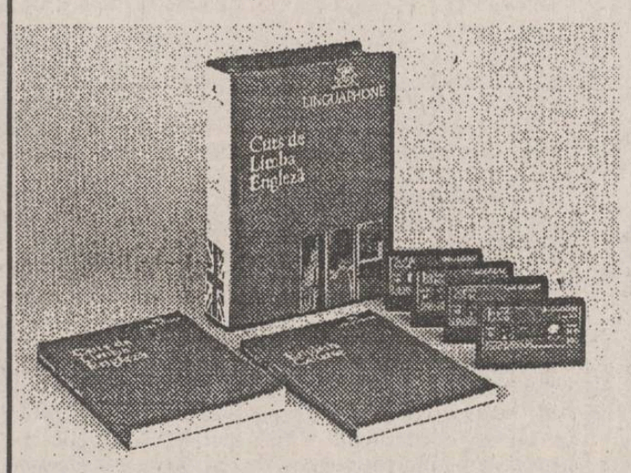

Posibilitatea cunoașterii unei alte limbi vă deschide o nouă lume.

Puteți dobîndi această cunoaștere folosind cursul de limbă engleză: LINGUAPHONE, recunoscut de Universitatea din Oxford și produs în Anglia.

Format din două manuale și patru casete audio, cursul este unul din cele mai perfecționate mijloace concepute vreodată pentru predarea limbii engleze.

Elaborat de profesori experimentați recunoscuți ca experți în domeniul limbii, înțelegîndu-i toate aspectele și fiind foarte documentați în ceea ce privește cultura propriei lor națiuni, cursul reușește să atenueze toate dificultățile care ar putea sta în calea progreselor dumneavoastră.

Metoda de lucru a acestui LINGUAPHONE este ușor de urmat și acordîndu-i jumătate de oră pe zi,puteți să parcurgeți și să stăpîniți cunoștințele întregului curs în mai puțin de douăsprezece săptămîni.

Compania de Publcitate "NORD-EST" vă pune la dispoziție acest curs la prețul de 68.000 lei.

Este suficient să telefonați la numărul 172557 și veți primi setul LINGUAPHONE la sediul firmei sau acasă în maximum 48 ore.

☎ TELEFOANE UTILE

☎ SALVARE: 961
☎ POMPIERI: 981
☎ POLIȚIE:
Inspectoratul Județean 146666, 140-720, 146840; Municipiu - 146850; Serviciul Circulație - 140070.
☎ AGENȚIA C.F.R.: 147673
☎ INFORMAȚII GARĂ: 146333
☎ AUTOGARĂ: 146587
☎ TAXICOM, dispecerat: 953, 146593
☎ AGENȚIA TAROM: 115239
☎ INFORMAȚII AEROPORT: 178126
☎ STAȚII PECO: Baș Ceaus - 176865; Aurel Vlaicu - 175812; Buciun - 132891; Crișan - 112182; Păcurari - 164142; Sărărie - 147480.
☎ DISPECERATE: R.A. Gaz-Metan - 141737; R.A. Apă-Canal - 142451; Renel - 147070, deranjamente - 147070; Termoficare - 141956; R.A. Locuința - 112434; Telefoane - Deranjamente - 921; Protecția mediului - 147010.
☎ GARDA FINANCIARĂ: 114065, 112427.
☎ ADMINISTRAȚIA FINANCIARĂ: 143030
☎ NOTARIAT: 147574
☎ TRIBUNAL: 146300
☎ PROCURATURĂ: 146630
☎ CAMERA DE COMERȚ: 117757
☎ CENTRUL MILITAR JUDEȚEAN: 146370
☎ HOTELURI: Moldova - 142225; Traian - 143330; Unirea - 142110; Sport - 137817.
☎ POLICLINICA CU PLATĂ: trial informații - 117244
☎ OFICIUL JUDEȚEAN PENTRU PROTECȚIA CONSUMATORILOR: 145392

Sigur vă interesează !

GAZ METAN
Pentru astăzi sînt anunțate întreruperi în furnizarea gazului metan între orele 10,00 - 13,00 pe străzile Iancu Pacalu și Buznea și 12,00-15,00 pe străzile Costăchescu, Aleea Ghica Vodă, Coșbuc, Aurora, Peneș Curcanul. Pe Bd. Gării la bl. L8 și L9 sînt anunțate revizii care continuă și mîine.

TERMOFICARE
Nu sînt programate lucrări la rețeaua de termoficare.

TELEFOANE
Nu sînt anunțate lucrări la rețeaua telefonică.

RENEL
Nu sînt anunțate lucrări la rețeaua electrică.

Monitorul cotidian de informații
monitorul expres
Str. Smîrdan nr. 5 ■ Tel. 17.25.57 (centrala) ■ Fax 14.45.77

■ REDACTOR ȘEF - Dan Radu
■ REDACTOR ȘEF ADJUNCT - Ovidiu Șimonca

SEFI DEPARTAMENTE:
■ Eveniment local: Toni Hrițac (int. 21)
■ Eveniment național și internațional: Cristian Racu (int. 19)
■ Economic: Costel Stroescu (int. 21)
■ Cultură: Dorin Popa (int. 19)
■ Sport: Eugen Florescu (int. 18)
■ Redactor de serviciu: Ion N. Oprea (int. 20)
■ Fotoreporter: Constantin Plop
■ Grafică: Lucian Amarii, Daniel Melinte.

■ Publicitate: Silvia Miler (int. 16)
■ Producție: Tudor Agavriloaei (int. 26)
■ Difuzare: Mihai Tudose (int. 15)
■ Contabilitate: Antoneta Filip (int. 13)

NORD-EST PRESS
- agenție de presă -
Str. Smîrdan nr. 5 ■ Tel. 17.25.57 (centrala) ■ Tel/Fax 14.47.76
■ EDITOR: Mona Dîrțu ■ Redactor: Dana Scripcă ■

EDITOR
NORD - EST s.r.l
Str. Smîrdan nr. 5 ■ Tel. 17.25.57 ■ Fax 14.45.77

Director general : ALEXANDRU LĂZESCU
Director literar artistic: FLORIN ZAMFIRESCU
Director de marketing: CEZAR CALUSCHI
Director executiv: GABRIEL RUSU

ABONAMENTELE se pot face la orice Oficiu Poștal din țară. MONITORUL figurează în catalogul Presei linterne la poziția 838.

TIPAR OFFSET: MULTIPRINT, Iași str. Sf. Lazăr nr. 49

UNGHIUL DE TRAGERE

Să trăiască anonima!

Val CONDURACHE

Un corespondent anonim mi-a expediat, pe adresa teatrului, cîteva frumoase rînduri de amenințare, însoțite de o vedere cu urări de Crăciun. Anonimul se arată indignat de faptul că actorii teatrului și-au permis să intre în vacanță în perioada sărbătorilor de iarnă, aducîndu-și aminte că în urmă cu niște ani venea la spectacol în seara zilei de 31 decembrie. "Actorii jucau, continuă furiosul anonim, pentru că erau devotați meseriei și publicului care-i iubea. E dulce salariul fără muncă; nu-i așa?" încheie prietenul meu, scriitorul de anonime.

Nu am primit și alte semnale, de la alți spectatori, dar întrucît e posibil ca și alții să gîndească la fel, mă simt dator să fac, în numele actorilor, cîteva precizări. N-aș vrea să-i mai aduc aminte prietenului anonim al teatrului faptul că între cele două războaie mondiale actorii aveau trei luni de concediu. Salariile pe care le primeau atunci le permiteau ca în perioada de vară să-și facă vacanțele pe Coasta de Azur sau la Paris. Acum, cine poate să-și permită un concediu de 12 zile la 2 mai, se poate socoti fericit. În perioada comunistă, în miezul verii, ani de-a rîndul actorii repetau minunatul spectacol dedicat zilei de 23 august, iar în timpul sărbătorilor de iarnă se pregăteau pentru "festivul" reprezentat pe 30 decembrie. Atunci nimeni nu se preocupa cu atîta indignare de soarta actorilor.

Ca lucrurile să fie și mai clare, voi mai spune că în zilele de 23, 26, 27, 28, 29 decembrie și 3, 4, 5, 6, 7 ianuarie, cînd bunul spectator și-a putut permite să stea în tihna Crăciunului și a Anului Nou, actorii teatrului au repetat - ore pe zi la premiera care avea să aibă loc în ziua de 8 ianuarie. Ce folos! Omul nostru îi voia în seara de revelion în sala de spectacol. Cu voia indignatului anonim voi mai reproduce o frază din scrisoare: "Cu ani în urmă, veneam la teatru pe 31.XII. fiindcă n-aveam unde ne duce de revelion" (sublinierea îmi aparține). Înțeleg cît de mare este dragostea pentru teatru a omului meu. Dacă nici anul acesta nu a avut unde să-și petreacă revelionul, s-a putut consola în fața televizorului, cu un program, într-adevăr, de neuitat. ■

Azi, 20 ianuarie 1994, la Casa de Cultură a Studenților

Cinemateca studențească

Ora 17,00

Micuța Vera

Afirmația că "noul val", în cinematografia rusă, manifestat cu anul 1956, se caracterizează printr-o vehementă atitudine de desideologizare și de depolitizare, de reabilitare a unor teme, motive și idei, formule artistice și mijloace de expresie, și diversificarea acestora, este încă valabilă și azi. Filmul "Micuța Vera" (1988) consacră două debuturi: regizorul Vasili Piciul și autoarea scenariului, soția sa, Maria Hmelik. Este evocată o familie muncitorească, ambianța de familie, relațiile între membrii familiei. Dar totul este privit cu un ochi critic, cu mijloacele artei. O atmosferă de acreală, de insatisfacție, de limitare, sentimentul "baterii pasului pe loc", al incomunicabilității, al lipsei de perspectivă, de finalizare. Și, pe acest fundal, se manifestă, uneori anarhic, relațiile între părinți, între copii și între părinți și între copii. Autoritarismului primitiv al părinților, mai ales al tatălui, i se opune, uneori la fel de primitiv, să-i spunem, nonconformismul copiilor. O primă ruptură, între părinți și copii, este provocată de aspirația la altă condiție socială. Fiul, Viktor, a studiat medicina și este medic la Moscova, preferînd o singurătate demnă unor relații de complezență, mimînd filiale sentimente. Pentru el, noua familie este alături de soție și de fiică, la alt nivel, superior, de pretenții și aspirații. Fiica, Vera, pentru părinți tot "Micuța Vera", este o dezorientată, o bruscată. Ea trăiește, bineînțeles, fără să înțeleagă încă, într-o permanentă situație tragică. Dar, în conflictul cu părinții, în conflictul cu posibilul prieten, iubit și soț, în conflictul amîndurora cu părinții Verei și cu fratele ei, ea parcurge un sinuos drum de la neînțelegere la înțelegere, traiect specific oricărui personaj tragic. Filmul, de o cuceritoare simplitate, în toate compartimentele lui, uneori cu senzația de document, dar și de certă profunzime, sugerînd, în fond, starea general și etern umană de conflict, a fost distins cu mai multe premii internaționale: Premiul special al juriului, Gijon, Spania; Premiul FIPRESCI, Veneția; Premiul special al juriului, Montreal; Actrița Natalia Negoda a primit două importante premii, pentru interpretare, la Chicago și Geneva.

Ora 19,30

Ciocîrliile pe sîrmă

Jiri Menzel (n. 23.II.1938, Praga), regizor, scenarist și actor, a urmat cursurile renumitei "Facultăți de Înalte Studii Cinematografice" (FAMU) din Praga, unde s-au creat premisele și contururile apropiatei, viitoarei școli cinematografice cehoslovace, "noul val ceh" sau "noul cinematograf ceh". Cu lungmetraj de ficțiune debutează în 1966, cu "Trenuri bine păzite", Marele premiu Manheim și Premiul Oscar pentru Cel mai bun film străin, un film cu o desfășurare de feerie și, deși aparent plin de umor, rezonanța este tragică, tonul incisiv. Ca toți ceilalți cineaști, s-a implicat în "Primăvara de la Praga". Cu mari piedici, cu numeroase confruntări, realizează numai cîteva filme. "Ciocîrliile pe sîrmă" (1969) este cel de al treilea film al său, după povestirea lui Bohumil Hrabal, Premiul Ursul de aur, Berlin, 1990. Filmul este aparent o comedie, comicul, la cehoslovaci, avînd o veche tradiție, ca modalitate de a comunica, în fond, realități aberante, de a rosti crude adevăruri. Este evocată ambianța, atmosfera, dintr-un orășel industrial, Kladno, în timpul cultului personalității. Indivizi, bineînțeles, reprezentînd puterea, eșuați în automatisme, generînd situații de un comic enorm, dar și de un grotesc și un absurd năucitoare. Unele momente par a fi de epopee eroico-tragi-comică. Ridicolului, stupidului, aberantului, absurdului, i se răspunde, uneori, cu atitudini și mai ridicole, și mai stupide, și mai aberante, și mai absurde, convertite în comic, în umor. Comicul, umorul, au rol de "catharsis", de eliberare, de ușurare, de purificare, dar și unul pedagogic, constructiv, creator. **(Mircea DUMITRESCU)**

Clipe de fior și rîs

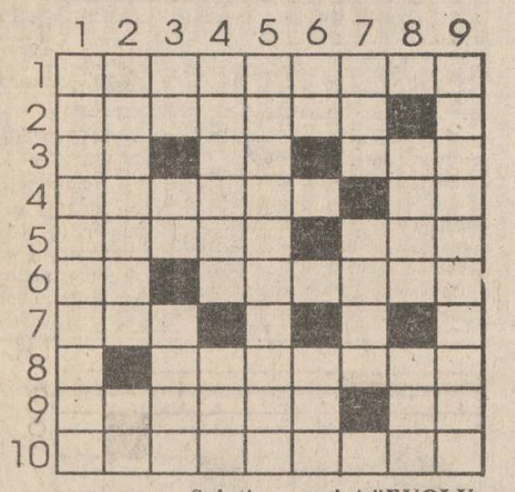

Orizontal: 1) Creatorii unor vieți artificiale. 2) Cursul zahărului... la negru (sic!). 3) Soțul ce și-a pierdut capul... pentru dotă! ● Cînd gelozia se arată... amăgește inima! ● Poziția predominantă a japonezilor în Asia (sic!). 4) Sîngele pietrificat al pămîntului (pl.) ● Cînd felinarele se-aprind! 5) Sabotorii din tenebroasele ascunzișuri ● Creația iernii... jinduind șelșugul verii. 6) Femeia de ceară... întîlnită în fiecare seară! ● Născuți spre a-și domina semenii. 7) Apa cu bani (od.)(!) 8) Pasărea de lut. 9) Autorii unor plagiate... autorizate ● Turnătorul din trecut... lucrînd pentru o gură de vin. 10) Bătăi de cap pentru gospodarii noștri.

Vertical: 1) Umflatul care cîntă la petreceri (pl.) 2) Scos din fire... cu nonșalanță ● Minimalizarea voită a trecutului (sic!) 3) Camuflaj local pentru uzura fațadelor ● Certificarea unui negativ de excepție ● Generalul ce a realizat UNIREA. 4) Vrăjitorii cu efecte meritorii ● Trăgătorul ce s-a consacrat ca o adevărată forță 5) Spaimele viitorului nostru. 6) Preludiul unei intrigi amoroase (sic!) ● Solemnitatea tradițională a sărbătorilor. 7) Fondul sonor al unor execuții publice ● Lipiciosul care se bagă peste tot. 8) Ștafeta înțelepților lumii ● Cel ce ne amenință cu dispariția luminii. 9) Momente de fior și rîs (!!) *DICȚIONAR: OLE* **(Ing. E. BORG)**

Soluția careului "EVOLUȚII LA CERC ȘI INELE": GIMNASTICA; ANI; OOO; ARC; SERI; TROMBA; CLESTI; NAOS; A; AA; EST; RA; USNA; A; RIT; ADAOGA; ZO; O; RE; SALVATOR; CAT; TIRLICI; ALICE; EA; OT; NAVA; COROLA.

PSIHO-TEST

Sînteți un adaptat sau un marginalizat al societății

În viață mizați pe optimism, pe stăpînirea de sine, sau pe profunzimea sentimentelor? Sînteți un adaptat, ori un marginalizat al societății în care trăiți? Un posibil răspuns la aceste întrebări vă poate oferi testul următor. Răspundeți sincer la chestionarul de mai jos, alegînd o singură variantă din cele 3 propuse.

1) La întîlnirile cu prietenii vă place:
a) să vă distrați
b) să fiți centrul atenției celorlalți
c) să ascultați ce se discută

2) Singurătatea vi se pare:
a) insuportabilă
b) odihnitoare
c) vitală

3) Cînd trebuie să luați o hotărîre:
a) studiați singur toate variantele posibile
b) vă decideți pe loc
c) vă consultați și cu alte persoane

4) Partenerul (partenera) dumneavoastră a uitat să vă felicite cu ocazia aniversării. Cum veți proceda:
a) îi aduceți aminte evenimentul și-apoi mergeți împreună la un restaurant
b) pur și simplu, îi faceți o scenă
c) suferiți în tăcere

5) Vacanțele le petreceți:
a) de fiecare dată în altă parte
b) mereu în același loc
c) în funcție de posibilitățile materiale

6) Cînd vă enervați:
a) vorbiți calm, dar răspicat
b) deveniți violent în gesturi și cuvinte
c) ridicați tonul vocii

7) În general, trăiți pentru:
a) viitor
b) prezent
c) trecut

8) Cel mai mult vă atrage:
a) voluptatea radioasă a soarelui
b) farmecul misterios al lunii
c) înțelepciunea stelelor

Pentru calcularea punctajului folosiți tabelul următor:

	a	b	c
1	4	2	6
2	2	4	6
3	6	2	4
4	4	2	6
5	2	6	4
6	6	2	4
7	4	2	6
8	2	4	6

0-16 puncte
Sînteți o persoană extravertită. Aveți o fire deschisă și vă faceți repede remarcat de cei din jur. Optimismul și veselia fac din dumneavoastră un expert în menținerea bunei dispoziții. Deși deseori sînteți impulsiv și certăreț, manifestînd o lipsă de control a emoțiilor, dețineți, se pare, secretul de a vă adapta cu ușurință în orice mediu.

17-32 puncte
În general vă controlați reacțiile și gîndiți înainte de a lua o decizie. Deși sînteți o persoană sociabilă, considerați că și momentele de singurătate își au rolul lor. Vă caracterizați prin dinamism și stăpînire de sine.

33-48 puncte
Sînteți tipul clasic al introvertitului, în societate fiind rezervat și distant. Dețineți arta de a vă controla emoțiile și de a vă alege cu multă grijă prietenii. Deși sînteți timid și ezitant, aveți o mare profunzime în sentimente. **(Realizat de Agatta DRĂGULESCU)**

HOROSCOP

BERBEC
(21 mart. - 20 apr.):
V-ați recăpătat încrederea în forțele proprii și vă bazați în continuare pe intuițiile dumneavoastră. În afaceri vă trebuie însă mai multă logică.

TAUR
(21 apr. - 20 mai):
Agresivitatea vă poate pune într-o situație penibilă. Nu cedați primului impuls și nu aduceți nici o acuzație mai înainte de a trece în revistă toate punctele de vedere.

GEMENI
(21 mai - 21 iunie):
Sînteți în continuare în formă. Energia dumneavoastră este inepuizabilă în această perioadă. Dozați-vă eforturile: către sfîrșitul lunii veți avea un examen dificil.

RAC
(22 iun. - 22 iul.):
Se apropie o conjunctură favorabilă pentru dumneavoastră. Vă sfătuiesc să renunțați la orice plăcere, oricît de tentantă ar fi invitația care vi se face.

LEU
(23 iul. - 22 aug.):
Aveți o importantă confirmare a calităților dumneavoastră manageriale. Profitați de ocazie ca să vă consolidați situația profesională și materială.

FECIOARĂ
(23 aug. - 22 sept.):
Rămîneți pe poziții, chiar dacă vi se pare riscantă postura în care vă aflați. Abia dacă cedați vă puneți în primejdie situația.

BALANȚĂ
(23 sept. - 22 oct.):
Deși nu e spectaculos, ci mai degrabă neînsemnat, cîștigul de azi va antrena un șir de alte succese. Nu trebuie să-i dați cu piciorul.

SCORPION
(23 oct. - 21 nov.):
V-ați complicat în prea multe combinații pe care nu mai știți cum să le descurcați. Luați-o metodic, nu intrați în panică. Cu răbdare, veți depăși dificultățile.

SĂGETĂTOR
(22 nov. - 21 dec.):
Trageți din toate puterile în această perioadă. Nu trebuie să vă dezarmeze dacă rezultatele nu se vor vedea imediat. Sînteți prea nerăbdător (nerăbdătoare).

CAPRICORN
(22 dec. - 19 ian.):
Vă enervează agitația celorlalți în probleme care se rezolvă de la sine ori prea puțin importante. Nu v-ar strica puțină detașare și mai mult umor.

VĂRSĂTOR
(20 ian. - 18 febr.):
Deși nu sînteți o fire foarte organizată, în chestiunile care vă preocupă în mod deosebit nu lăsați lucrurile la voia întîmplării.

PEȘTI
(19 febr. - 20 mart.):
Vi se oferă ocazia să vă probați bunul gust. Dacă este cazul să faceți o investiție, nu trebuie să ezitați, chiar dacă, la prima vedere, prețul e cam piperat.

LEGENDA:
- vă paște ghionoul
- prudența e mama înțelepciunii
- n-aveți nimic de pierdut
- șansa vă surîde

POȘTA HOROSCOP

Dacă aveți un prieten din Vărsător, încredințați-i soția sau amanta

Dan P.: Într-adevăr, perechea Gemeni-Balanță face parte din cele care se recomandă, mai ales în varianta bărbatul - Gemeni, femeia - Balanță, dar nu este cazul dvs. Ca să vă consolați cît de cît, vă pot spune că perechea ideală pentru femeia - Gemeni este bărbatul Vărsător. Pot să vă spun și de ce: Vărsătorul este o fire discretă, independentă și mai puțin legată de viața de familie, care, după un timp, începe să-l plictisească. Dar rareori el ajunge la plictiseală, pentru că nu are obiceiul să stea prea multă vreme "în sînul familiei". Femeia - Gemeni are și ea nevoie de independență. Chiar dacă nu are nimic condamnabil în minte, preferă să țină ascunse, față de oricine, o grămadă de lucruri. Nu-i convine să i se facă program, nu-i place să dea socoteală de timpul și de prietenii ei. De aceea, în multe cazuri nici nu se căsătorește. Fire capricioasă și nehotărîtă, lasă răspunderea în seama partenerului pentru a-i putea cere socoteală și a nu se face vinovată, ea, de nimic. Lipsa de curiozitate a Vărsătorului, care merge uneori pînă la nesimțire și indiferență, îi convine de minune. Cum nu se plictisește singură, preferă de o mie de ori situația de amantă a Vărsătorului, care nu o plictisește tot timpul cu asiduitățile lui. Cred că am limpezit și cîteva din cauzele care au stat la baza neînțelegerilor dintre dvs. și ea. Vă desparte, în primul rînd, ideea pe care o aveți despre familie. V-am motivat și atracția ei pentru Vărsător, pe care îl și domină copios în viața de toate zilele. Că Vărsătorul găsește destule ocazii ca să echilibreze raportul prin corecții specifice, asta nu schimbă datele cuplului.

Și acum, partea a doua a răspunsului meu. Vărsătorul - bărbat are bunul obicei de a atenta la onoarea celui mai apropiat prieten al său. Dacă vreun bărbat vrea să fie sigur că i se vor pune coarne și dacă nu are lîngă el cea mai fidelă dintre femei, nu are decît să o lase în grija prietenului său Vărsător. Curios este faptul că Vărsătorul nu-și face nici o clipă probleme de conștiință. Nu i se pare nimic deplasat în demersurile sale. De abia după ce își înșeală prietenul, se simte mai legat de el și îi arată întreaga lui afecțiune. Dacă nu aveți un prieten din Vărsător, găsiți-vă unul și încredințați-i soția, iubita sau amanta. Prietenul la nevoie se cunoaște!

Amadeus

SENTIMENTAL MONITORUL

În această lume, nimic și nimeni nu merită prea mult

Maria: Viața ta de pînă acum nu a fost liniștită, dar nici atît de palpitantă pe cît crezi tu. Toți avem parte de necazuri și bucurii! Pentru a fi mai elocventă, permite-mi să citez din scrisoarea ta: "...am fost un copil drăgălaș, o elevă eminentă și, mai tîrziu, o adolescentă «strălucitoare»... Iar acum mă simt aproape o femeie obosită. Dacă ar fi să fac un bilanț, aș începe să cred și singură că sînt puțin prostituată. Mulți bărbați au trecut prin viața mea așa cum trec și trenurile într-o gară - însă nici unul nu a rămas! Simt că aș putea să fac pe oricine fericit, doar pe mine nu...". Ești doar într-o stare depresivă!

Nu mă interesează motivele pentru care te-ai hotărît să-mi scrii și nu mi se pare că ai ajuns "atît de rău..." cerîndu-mi sfatul. A recunoaște un război pierdut e o victorie asupra ta însăți, dar tu nu ai pierdut decît cîteva... lupte. În nici un caz nu ești "definitiv pierdută", iar viața ta nu s-a irosit în van. Chiar dacă ai avea 80 de ani și te-ai afla pe patul morții, nu ar fi drept să vorbești astfel: existența unei femei nu se reduce doar la raporturile cu bărbații din jur sau de oriunde. Atunci cînd tu singură ai începe să crezi că ești o "prostituată...", vei deveni cu adevărat astfel. În fond, prostituția (nu în sensul definiției pe care o dă legea!) poate îmbrăca diverse forme, poate exista chiar și în vis... De ce pui atîta preț pe ceea ce zice lumea?! Renunță la a mai face vreun bilanț; și-așa toți sîntem în pierdere și nu reușim decît să ne accentuăm stress-ul cotidian, bătîndu-ne capul cu această contabilitate inutilă.

În ceea ce privește mulțimea bărbaților din viața ta, fiecare are dreptul să-și facă existența trecătoare așa cum crede de cuviință. Sînt prea multe interdicții în această lume si mai rea decît noi, soarta ne urmărește la fiecare pas. Devenim o pradă ușoară pentru orice... Deci, ce-ar fi să te privești în oglindă și să repeți în gînd: "...în această lume, nimic și nimeni nu merită... prea mult..."?!

ANA-MARIA

72.44 MHz.
Radio Nord -Est
Emite pe această frecvență 24 de ore pe zi.

BOLTA RECE
tradiție, vinuri vechi,
ritmuri moderne în compania
grupului vocal instrumental
"Sistem"
Solist: Adrian Dospinescu
Restaurantul Bolta Rece vă așteaptă să îl redescoperiți:
Str. Rece nr. 10, telefon 112567.

BCU

IAŞI

Direcţia Agricolă îşi bate joc de un ţăran din Tîrgu Frumos (pag. 2)

INTERN

Remanierea guvernului Rusiei

Ieri seară, preşedintele Boris Elţîn a aprobat noile schimbări în guvernul Rusiei. Din executiv nu mai fac parte doi partizani ai reformei: Egor Gaidar, fost vice prim-ministru, şi Boris Feodorov, fost ministru al Finanţelor. Premierul Victor Cernomîrdin a declarat că "perioada romantismului de piaţă liberă s-a încheiat". Guvernul remaniat a promis că nu va închide nici o întreprindere nerentabilă. În aceste condiţii inflaţia va creşte, estimîndu-se că va ajunge la 18%, faţă de 12% cît este acum.

SPORT

AVANCRONICĂ SENTIMENTALĂ LA PARTIDA H.C. AURA - C.S.L. DIJON

VINERI
21 IANUARIE
1994
An IV,
Nr. 16 (773)
8 PAGINI - 100 LEI

cotidian de informaţii

Monitorul

Director onorific: AUREL LEON

Redactor şef: DAN RADU

Înainte de a anunţa Poliţia, Salvarea sau Pompierii, sunaţi la MONITORUL!

Telefon: 17.25.57

A MURIT PRIM PROCURORUL GHEORGHE BOTEZ

■ *moartea a survenit în urma unui cancer pulmonar*

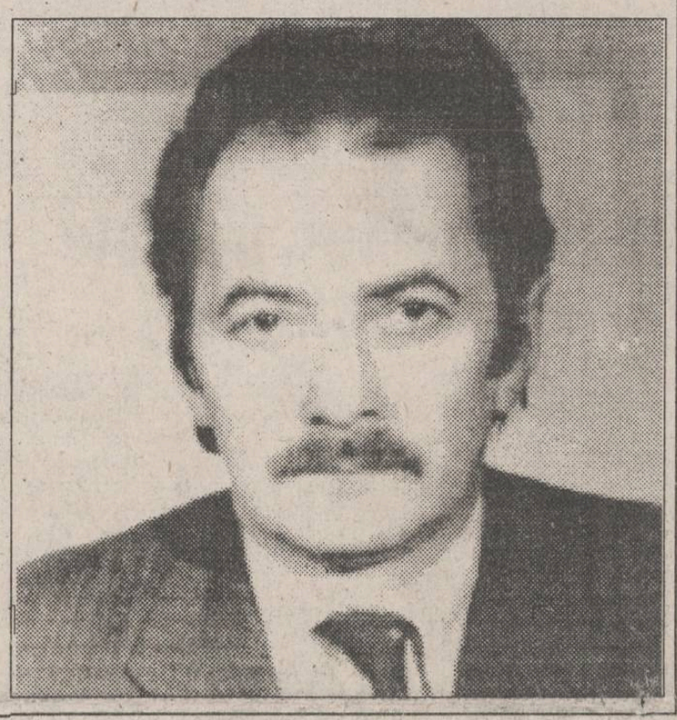

Joi, 20 ianuarie, la ora 4 dimineaţa, a încetat din viaţă, la vîrsta de 54 de ani, Gheorghe Iliescu Botez, prim procuror al Parchetului de pe lîngă Curtea de Apel Iaşi. Decesul a survenit în urma unui cancer pulmonar, procurorul fiind cunoscut ca un om care fuma două pachete de ţigări pe zi. Boala s-a declanşat în luna octombrie, la puţină vreme după nunta fiicei sale. Internat iniţial la Iaşi, Gheorghe Botez a fost transferat la spitalul "Fundeni" din Bucureşti de unde a revenit acasă în luna decembrie. Boala a avut o evoluţie neaşteptat de rapidă, agravîndu-se acum o săptămînă, cînd suferindul a intrat în comă.

Gheorghe Iliescu Botez a fost unul din cei mai renumiţi procurori ieşeni. A terminat Facultatea de Drept în anul 1969, la Iaşi. A fost mai întîi procuror la Bîrlad. A urcat vertiginos pe scara ierarhică, fiind numit procuror-şef la Procuratura locală Iaşi, apoi la cea judeţeană, din iulie 1993 a ocupat funcţia de prim procuror al Parchetului de pe lîngă Curtea de Apel Iaşi. "A fost un coleg cum rar întîlneşti în viaţă. Un om de suflet şi un exemplu în familie. Şi-a iubit foarte mult munca, dar cel mai mult şi-a iubit soţia şi fiica" - a afirmat procurorul Constantin Ilaş, unul din colegii celui care a fost Gheorghe Iliescu Botez.

La cîteva ore după slujba de Bobotează pe stil vechi

Biserica din Focuri a ars pînă la temelii

Conform informaţiilor furnizate de Biroul de Presă al Poliţiei Iaşi, miercuri, 19 ianuarie, în jurul orelor 22,00, la Biserica lipovenească din comuna Focuri, judeţul Iaşi, a izbucnit un uriaş incendiu. În cîteva ore, timp în care sătenii, pompierii militari şi poliţiştii au făcut tot ceea ce era omeneşte posibil pentru stingerea focului, biserica, cu o vechime de peste 120 de ani, a ars în întregime. Au ars obiecte de cult, icoane vechi de o valoare inestimabilă, covoare şi toate materialele existente în interiorul bisericii. În seara respectivă, la Biserica lipovenească din comuna Focuri s-a ţinut o slujbă religioasă la care au participat cîteva zeci de persoane, locuitori ai comunei. Slujba s-a terminat la ora 21,00, credincioşii îndreptîndu-se apoi spre casele lor. Peste numai o oră, cîţiva săteni au observat că biserica a luat foc. Imediat a fost sesizat postul de poliţie, care în scurt timp a alertat pompierii militari. Cu toate eforturile acestora şi ale zecilor de locuitori ai satului, focul mistuitor nu a putut fi stins. Biserica a ars pînă în temelii. Acest eveniment nefericit s-a petrecut tocmai în ziua în care credincioşii participaseră la slujba de Bobotează, pe stil vechi. Din primele cercetări efectuate de pompierii militari, a rezultat că incendiul s-ar fi declanşat datorită unei lumînări aprinse. De asemenea, nu este exclusă ipoteza ca focul să fi apărut de la o sobă existentă în interiorul bisericii. De altfel, Poliţia a aflat că pe timpul desfăşurării slujbei religioase s-a făcut foc în sobă. Cercetările continuă pentru stabilirea exactă a cauzelor incendiului şi evaluarea pagubelor. **(Sorin SIMON)**

CE MAI E NOU

Decesul ministrului secretar de stat Gheorghe Brehoi

Miercuri seara, la Oradea a încetat din viaţă Gheorghe Brehoi, ministru secretar de stat la Ministerul Muncii şi Protecţiei Sociale, în vîrstă de 55 de ani. El a suferit un infarct la scara avionului cu care trebuia să se întoarcă la Bucureşti după vizita pe care a efectuat-o la Direcţia Muncii şi Protecţiei Sociale Bihor - unde a susţinut pe 18 ianuarie ultima conferinţă de presă din viaţa sa. Transportat de urgenţă la Spitalul judeţean din Oradea, la secţia Cardiologie, a decedat după circa 3 ore, nemaiputînd fi salvat, în ciuda îngrijirilor medicale competente care i-au fost acordate.

Preşedintele Iliescu consideră că Corneliu Vadim Tudor "ar putea fi deferit justiţiei"

Afirmaţiile recente ale senatorului P.R.M., Corneliu Vadim Tudor, atît la adresa unor înalţi demnitari, cît şi la adresa unor personalităţi ale opoziţiei parlamentare, au rămas fără un răspuns din partea celor vizaţi. În aceste condiţii, un reporter Mediafax i-a solicitat preşedintelui Ion Iliescu să comenteze această lipsă de reacţie din partea unui număr însemnat de personalităţi publice. Astfel, Ion Iliescu a declarat în exclusivitate: "Eu cred că este o stupiditate să afirmi astfel de lucruri despre aceşti oameni. Pentru un astfel de gest ar putea fi deferit justiţiei. Este o mîrşăvie!".

Problema caselor naţionalizate este încă dezbătută de Senat

Proiectul de Lege privind casele naţionalizate se află în curs de finalizare la Comisia juridică a Senatului. În cadrul discuţiilor au existat polemici în privinţa folosirii termenului de "imobil", propus de reprezentanţii opoziţiei, şi cel de "apartament" (cu accepţiunea de "unitate locativă"), avansat de P.D.S.R. În urma dezbaterilor, termenul acceptat în text este acela de "apartament". În cazul în care foştii proprietari deţineau mai multe unităţi locative, vor primi, în virtutea prezentei legi, doar una din ele, celelalte urmînd a fi despăgubite. În capitolul "Protecţia chiriaşilor" este prevăzut ca aceştia, în timp de 5 ani, să plătească proprietarilor o chirie fixă, stabilită de stat. În cazul în care chiriaşii vor obţine în acest termen de 5 ani un alt imobil, sînt obligaţi să-l plătească pe cel pe care îl ocupă în prezent. În caz de nerespectare a prevederilor, proprietarii pot să acţioneze chiriaşii în judecată. Discuţiile nu au fost încă finalizate în privinţa despăgubirilor.

Un uriaş pas spre unificarea liberală

Ieri seară, într-o vilă dintr-o zonă rezidenţială a Bucureştiului a avut loc întîlnirea la vîrf a celor patru partide de orientare liberală din România. Au participat cîte cinci membri marcanţi ai PNL, PL '93, PNLCD şi PAC. Deşi, înaintea întîlnirii participanţii erau destul de pesimişti cu privire la un acord la care s-ar fi putut ajunge după acest dialog, la numai o oră şi jumătate de la începutul discuţiilor, participanţii făcuseră deja un uriaş pas spre unificarea liberală. Proiectul prezentat de Dinu Patriciu a fost acceptat în liniile sale principale, urmînd ca ulterior să fie perfectate detaliile. Pentru început, consilierii celor patru partide din structurile administraţiei locale vor avea o poziţie comună în privinţa problemelor care vor apărea la acest la nivel.

Un fel de război al universităţilor

Universitatea "Al. I. Cuza" nu va organiza examen de licenţă pentru studenţii facultăţilor particulare

■ *propunerea a aparţinut unui student la Facultatea de Drept*

Membrii Senatului Universităţii "Al. I. Cuza" din Iaşi au hotărît ieri, în unanimitate, ca Universitatea să nu accepte organizarea, în acest an universitar, a examenului de licenţă pentru studenţii de la facultăţile particulare. Această decizie surprinzătoare a Senatului a fost luată la propunerea lui Giovani Şchiopu, student la Facultatea de Drept şi, probabil, va fi primită cu reţinere de Ministerul Învăţămîntului.

De asemenea, tot în legătură cu examenul de licenţă, Senatul a hotărît ca studenţii să opteze pînă la data de 1 mai 1994 pentru o formă sau alta a examenului de absolvire. Prof. dr. Panaite Nica, prorectorul Universităţii "Al. I. Cuza", a declarat că în şedinţa de ieri a Senatului "conducerea Universităţii a decis să intervină la Ministerul Învăţămîntului pentru a primi precizări suplimentare cu privire la diploma de absolvire", deoarece, de exemplu, în cazul absolvenţilor de la Facultatea de Drept nu este clar dacă cei care nu dau examen de licenţă au drept de practică judiciară sau nu.

Pe de altă parte, la universităţile ieşene s-a primit o adresă a Ministerului Învăţămîntului care aduce completări metodologiei cadru privind organizarea examenului de licenţă. Adresa precizează că absolvenţii pot alege între examenul de diplomă şi examenul de licenţă; însă, absolvenţilor care promovează examenul de diplomă li se eliberează diplome numai cu antetul instituţiei de învăţămînt superior. Absolvenţii de învăţămînt superior promoţia 1993-1994 care au susţinut examenul de diplomă pot susţine ulterior, la cerere, examenul de licenţă. **(Cristina LECA)**

Cum joacă orbii şah

■ *piesele negre sînt mai aspre la capete decît cele albe*

Deşi pare incredibil, persoane lipsite de vedere pot juca şah. Este vorba despre aşa-numita metodă de joc Braille, al cărei maestru este domnul Carol Iuliu Schülz, secretarul Comisiei judeţene de şah şi, în acelaşi timp, membru al Asociaţiei Nevăzătorilor, filiala Iaşi. După cum ne-a relatat C. Schülz, "tabla de şah utilizată este puţin modificată faţă de cea normală, în sensul că fiecare pătrat are un orificiu în care se fixează piesele, iar piesele negre au în vîrf nişte asperităţi care le deosebesc de cele albe, netede, jucătorii distingîndu-le prin pipăire. În timpul partidei, care durează circa patru-cinci ore, cei doi concurenţi trebuie să anunţe fiecare mutare pe care intenţionează să o facă. De exemplu, albul spune: nebun G4. Începutul partidei este mai simplu, la prima vedere, deoarece există mai multe metode teoretice de deschidere, reprezentate de primele şase-opt mutări. În continuare însă, la jocul de mijloc, fiecare dintre participanţi trebuie să folosească propria experienţă. Acum intervine dificultatea: jucătorul sau memorează mutările sale şi ale adversarului, sau, în mod obişnuit, pipăie tabla şi piesele pentru a le deduce poziţia. Cine priveşte un jucător de şah Braille ar putea crede că respectivul învaţă să bată la maşină. O partidă presupune circa 40 de mutări, ceea ce înseamnă aproximativ două-trei minute de gîndire pentru fiecare mutare". **(L. GOGĂLNICEANU)**

Toate produsele agricole de importanţă naţională vor primi alocaţii şi subvenţii de la stat

Printr-o recentă Hotărîre Guvernamentală, s-au stabilit recent produsele de importanţă naţională, şi anume: grîu, porumb, sfeclă de zahăr, soia, carne de porc şi de pasăre, cartofi de sămînţă, orez, lapte de vacă şi bivoliţă. Începînd cu 1 februarie 1994, aceste produse intră sub incidenţa Legii privind sprijinul acordat de stat producătorilor agricoli. Astfel, statul va acorda în cazul produselor de importanţă naţională alocaţii, subvenţii la dobînzile pentru creditele de producţie, prime de producţie, preţuri de achiziţie stimulative la carnea în viu. În cazul produselor de origine vegetală, alocaţiile acordate de către stat vor fi sub forma îngrăşămintelor chimice. Producătorii agricoli au obligaţia ca 40% din producţia obţinută să o contracteze cu statul, prin agenţii economici mandataţi de către acesta. De asemenea, tot pentru aceste produse de origine vegetală, statul va acorda credite pe termen scurt, cu dobînda anuală suportată în proporţie de 60% de către stat. Producătorii agricoli vor putea beneficia şi de avansuri de minimum 30% din valoarea producţiei contractate, determinate în baza preţului minim garantat (contravaloarea în lei a preţului mediu înregistrat în anul precedent pe piaţa mondială a produsului respectiv). În cazul produselor de origine animală declarate de importanţă naţională, statul va acorda alocaţii de pînă la 50% din preţul de vînzare echivalent în viu. Statul va suporta, de asemenea, 25% din cheltuielile anuale de întreţinere pe animal, în cazul menţinerii numărului constant de efective matcă la vaci şi bivolite.

Conform prevederilor legale, neacordarea primelor, nepunerea în mod gratuit la dispoziţia producătorilor agricoli a tehnologiilor de cultivare a plantelor şi creştere a animalelor sînt considerate contravenţii şi se sancţionează cu amenzi de la 50.000 lei la 250.000 lei. În cazul alocaţiilor acordate, dar utilizate în alte scopuri decît cele pentru care s-au acordat, se consideră ca fiind infracţiune şi se pedepseşte cu închisoare de la şase luni la cinci ani. **(Sandu TACU)**

PUNCTUL DE FIERBERE

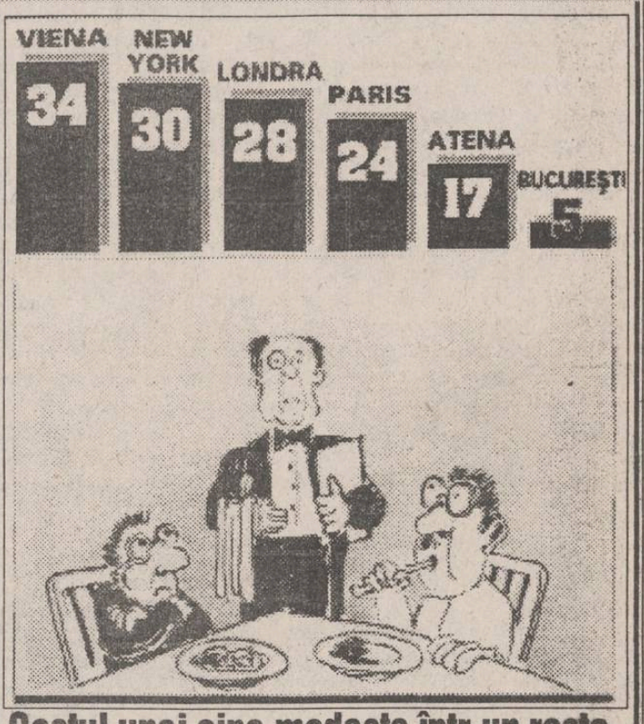

Costul unei cine modeste într-un restaurant de categoria I din capitalele lumii

Meniul unei cine modeste într-un restaurant de primă categorie plasează Capitala României printre cele mai ieftine oraşe din lume. Pentru comparaţie, vă prezentăm costul în dolari al unei cine pentru o singură persoană, alcătuită dintr-o friptură şi desert, fără nimic de băut. **(Mihaela BREZEANU)**

În școlile din oraș

Mii de elevi ieșeni învață artele marțiale

"În sălile de sport a școlilor și liceelor din Iași, mii de tineri practică artele marțiale", ne-a declarat Constantin Stoleru, inspector de educație fizică la Inspectoratul Școlar Județean Iași. 80% din aceștia sînt elevi ai școlilor sau liceelor unde se fac ședințele de antrenament. Antrenamentele se desfășoară sub îndrumarea unor instructori competenți, atestați de către Federația Română de Arte Marțiale (F.R.A.M.), cum ar fi Florin Loghin sau Sorin Arustei. "Artele marțiale dezvoltă armonios corpul, voința, disciplina, capacitatea de muncă, de aceea elevii care practică artele marțiale obțin rezultate foarte bune la învățătură", ne-a asigurat inspectorul Stoleru. Sălile de sport se închiriază pe baza unor convenții încheiate între conducerile instituțiilor respective și antrenori, iar prețurile de închiriere sînt foarte mici. "Închirierea Sălii Sporturilor pentru o oră de karate costă 16.000 lei, în timp ce închirierea unei săli de sport la un liceu costă 4000 lei", a mai precizat C. Stoleru. Taxele plătite de elevi la antrenamentele de arte marțiale sînt între 1000 și 2000 lei lunar. De obicei se fac cîte două antrenamente săptămînal. **(Dan FODOR)**

Un jurist ieșean a paralizat din cauza consumul excesiv de medicamente

■ *într-o singură zi, el a înghițit 20 de pastile de Metoclopramidă pentru a evita o criză biliară*

Spre deosebire de cazurile de intoxicație voluntară cu medicamente (considerate, de regulă, gesturi sinucigașe), medicii Clinicii Medicale din cadrul Spitalului de Urgență din Iași se confruntă cu situații în care diferiți pacienți sînt internați ca urmare a înghițirii necontrolate a unor doze mărite de medicamente în scopuri terapeutice sau de calmare.

Astfel, în ziua de 18 ianuarie a.c., M.D., jurist ieșean, a fost adus în clinică deoarece, în urma unei crize biliare, consumase în interval de numai 24 de ore, 20 pastile de metoclopramidă (medicament folosit în crize biliare și digestive). Din cauza dozei exagerate, pacientul a căpătat contracții musculare importante (corpul, practic, a anchilozat), din pricina cărora juristul ieșean a fost supus unor examene chirurgicale și neurologice.

Pe data de 19 ianuarie, o elevă, în vîrstă de 16 ani, a fost de asemenea transportată la spital pentru că, avînd o durere de cap prelungită, a înghițit 11 pastile de paracetamol și 8 de aspirină.

Dr. Valeria Hurjui, de la această clinică, ne-a declarat că aplicarea acestor automedicații (fără nici un consult medical) reprezintă un lucru foarte periculos pentru bolnavi. Deseori, medicamentele îngurgitate de aceștia sînt recomandate de medic pentru anumite afecțiuni și cu o anumită doză. Supradozajul lor generează intoxicații severe pentru organism, în urma cărora pacienții rămîn uneori cu sechele pentru tot restul vieții. **(Violeta CALINCIUC)**

O familie putea muri datorită scurgerii de gaz metan

■ *catastrofa a fost evitată în ultima clipă*

În noaptea de 19 ianuarie a.c., soții Popa, domiciliați în cartierul Dancu, bl. E3, s-au aflat în pragul morții. Locuind la etajul 4 al imobilului respectiv, familia Popa avea de mai mult timp aragazul defect. Deși cunoștea acest lucru, Gheorghe Popa nu a întreprins nimic pentru remedierea defecțiunii. Drept urmare, în seara de 19 ianuarie a.c., de la aragazul defect s-au produs scurgeri puternice de gaz metan. În acest timp, soții Popa dormeau într-o cameră alăturată. În jurul orei 21, soția lui Gheorghe Popa, care urma să plece la serviciu, în tura de noapte, a fost trezită de ceasul deșteptător. Sesizînd mirosul puternic de gaz metan, d-na Popa, panicată, s-a repezit spre fereastră, reușind să deschidă geamul. Apoi a încercat să-și trezească soțul, însă observînd că acesta se află în stare de inconștiență, a chemat Salvarea. Gheorghe Popa a fost internat în stare gravă la Spitalul de Urgență Iași. Acum el se află în afara oricărui pericol, însă întîmplarea prin care a trecut îl va convinge, credem, să-și repare aragazul. **(Dragoș HUȚANU)**

Ieri, la Prefectura Iași,

Ședința șefilor de Stat Major

■ *bilanțul anual pare a fi satisfăcător*

Ieri, în sediul Prefecturii Iași, a avut loc ședința șefilor de Stat Major, din județul Iași, pentru apărare civilă, ședință în cadrul căreia a fost prezentat bilanțul activității Comisiei județene de apărare civilă în anul 1993. Astfel, în județul Iași, anul trecut au fost întreprinse 52 convocări de specializare (la care au participat 2.200 persoane), 40 de aplicații (la care au fost mobilizate 7.500 persoane) și numeroase acțiuni de recuperare a muniției datînd din timpul celui de-al doilea război mondial și dezamorsare a focoaselor rămase neexplodate. Deși, în ansamblu, bilanțul este satisfăcător, Statul Major județean pentru apărare civilă Iași consideră că activitatea sa ar putea fi îmbunătățită odată cu adoptarea în Parlament a Legii apărării civile, mai ales pentru că România are un grad de protecție prin adăpostire de numai 30,9% (față de Suedia - 91% sau Israel - 100%). Printre manifestările pe care Statul major pentru apărare civilă Iași intenționează să le organizeze în 1994, se numără o acțiune de alarmă publică în luna septembrie în municipiul Iași și o acțiune de perfecționare a șefilor de stat major (prefectul județului și primarii din județ) ce se va desfășura la Slănic-Moldova (județul Bacău). **(Ovidiu LUNGU)**

S.C. METALO-CHIMICE S.A. Iași
Str. Sf. Lazăr nr.4, bloc Peneș Curcanul, tel. 116162
anunță pe cei interesați că pînă pe data de 28.01.1994 primește oferte pentru **asocierea în participațiune** cu firme interesate în domeniul desfacerii de mărfuri nealimentare în spațiile comerciale:
"Iris", "Sport-Turism", "Colierul", Electrosincron" (Centrul Civic).

Direcția Agricolă își bate joc de un țăran din Tîrgu Frumos

■ *directorul Direcției Agricole refuză să-i elibereze titlul de proprietate*

Societatea Agricolă "Agrohorti-Buznea" S.A. cu sediul în comuna Tîrgu Frumos a fost beneficiara unei consultanțe agricole din partea programului V.O.C.A. (Volunteers Overseas Cooperative Assistance). Președintele societății este Ion Privighitoriță, tehnician agronom. Societatea are cinci membri, care întrunesc 40 hectare de pămînt și au în proprietate un tractor. În noiembrie 1993, Bill Eyman, fermier și bancher din Missouri - S.U.A., a fost voluntarul desemnat de V.O.C.A. pentru consultanță. Bill a studiat situația și posibilitățile fermei și a găsit că îi sînt necesare mai multe mașini agricole, printre care și o combină. I-a făcut un studiu de fezabilitate pentru un împrumut de 80 milioane de lei (la nivelul lunii noiembrie 1993). Mai mult, Bill l-a luat pe mînă pe "John" (Ion Privighitoriță) și s-a dus cu el la bancă - "Trezoreria Tîrgu Frumos". Acolo și-a susținut cererea de împrumut cu argumentul "noi, americanii, am dat României niște sute de milioane de dolari prin BIRD și BERD, care să ajungă la țăranii români particulari; iar eu văd acum că nu au ajuns..." Banca a aprobat împrumutul "pe loc", dar de la dosar lipseau titlurile de proprietate. Titlurile erau întocmite, semnate, ștampilate, dar blocate undeva la județ.

După audiențe la prefectul Dan Gâlea, la directorul general al prefecturii, Nicolae Pepelea, la directorul OCOTA, Constantin Ciudin, Ion Privighitoriță a ajuns la directorul general al Direcției Agricole, Constantin Dascălu, urmînd astfel calea spre titlurile de proprietate. Constantin Dascălu a refuzat să i le elibereze pe motiv că la comuna Tîrgu Frumos nu s-a aplicat procent de diminuare a terenurilor. Primarul comunei, Ion Ștefan, ne-a declarat că în comuna sa nu se aplică diminuare, deoarece este pămînt suficient; a trimis la timp, la toate forurile județene, de mai multe ori, adrese în care specifică acest lucru. Totuși, directorul general C. Dascălu nu le eliberează, prefăcîndu-se că nu știe acest lucru, făcînd din titluri o minge de volei jucată cu directorul Ciudin. **(Emilian CONSTANTIN)**

Cabinet pentru tinerele femei însărcinate

Mișcarea Română pentru Viață este un cabinet care își propune să completeze activitatea biroului SEC'S, referindu-se însă la faza în care în organismul unei tinere femei s-a instalat deja sarcina, cu respectivele complicații ale cuplului psiho-social. Situat pe str. Cuza Vodă nr. 38, a fost înființat la inițiativa d-lui Peter Terzer (Austria) ca filială a asociației Aktion Leben - Viena. Cabinetul va asigura confidențialitatea celor care i se adresează, iar inaugurarea sa va face obiectul unei conferințe de presă. **(Emilian CONSTANTIN)**

Primarul și președintele Consiliului Județean vor participa la lucrările Consiliului Europei

■ *însă, mai întîi, vor trebui să susțină un test de limbă străină*

Primarul Constantin Simirad și președintele Consiliului Județean Iași vor susține un test de limbă străină, franceză sau engleză, în vederea participării la lucrările sesiunii de primăvară a Comisiei permanente pentru puterea locală și regională de la Consiliul Europei.

Pentru susținerea acestui test, Asociația Președinților Consiliilor Județene și Federația Municipiului din România au nominalizat cîte zece reprezentanți, între care se numără și cele două oficialități din județul nostru. În urma testului vor fi selectate zece persoane care vor forma delegația română.

În legătură cu acest subiect, primarul Constantin Simirad ne-a declarat: "Mi-ar face plăcere să particip la sesiunea de primăvară a Comisiei permanente a puterilor locale de la Consiliul Europei, mai ales că mă cunosc destul de bine cu secretarul acestei comisii, Renaldo Locatelli. De altfel, Iașul a fost singurul oraș din țară care a organizat o manifestare a Comisiei permanente a puterilor locale de la Consiliul Europei, în toamna anului trecut, prilej cu care l-am cunoscut pe Renaldo Locatelli". **(Costel STROESCU)**

Cultul Creștin după Evanghelie și-a construit un lăcaș de cult pe terenul lui Vasile Tătaru

Așa cum am mai arătat în paginile cotidianului nostru, Cultul Creștin după Evanghelie, Comunitatea nr. 3 Iași, și-a construit un imens lăcaș de cult. Nimic de condamnat pînă în prezent, numai că acest lăcaș a fost construit pe pămîntul lui Vasile Tătaru, din aceeași localitate. Dl. Tătaru deține titlul de proprietate pentru acest pămînt, moștenit de la tatăl său și, din anul 1991, s-a adresat justiției pentru a obține sistarea lucrărilor ce se efectuau pe terenul său din str. Barbu Lăutaru nr. 41.

În prezent, la dosarul nr. 6600 de la Judecătoria Iași a fost anexată o expertiză efectuată de Dorin Savlovschi, expert, membru în Biroul Local de Expertize. Acesta a concluzionat că, "în urma audierii planurilor de la Primăria Iași, Cultul Creștin după Evanghelie și-a construit un lăcaș de cult pe terenul lui Vasile Tătaru". "Deținătorul legal al terenului nu cere decît evacuarea spațiului, pe care se află deja o clădire cu patru nivele. Ultimul termen al procesului va fi pe data de 9 februarie, cînd instanța va judeca acest dosar. **(Ovidiu SCUTELNICU)**

Francezi nemulțumiți de activitatea de la R.A. LOCUINȚA

La R.A. "Locuința" Iași trebuie reorganizat serviciul "relații cu publicul", pentru a fi optimizată activitatea acestei regii, în vederea privatizării acesteia.

La această concluzie au ajuns Thierry de la Foy și Lorrain Gendrôme, specialiștii serviciilor tehnice franceze de amenajare teritorială, care au vizitat timp de patru zile regiile R.A. "Locuința" și R.A. "Citadin" din Iași.

Această vizită include prima etapă a unui proiect guvernamental francez de transfer de tehnologii și metodologii, care vizează optimizarea activității regiilor menționate.

Referitor la activitatea R.A. "Citadin", specialiștii francezi au acordat calificativul "satisfăcător" și au menționat faptul că această regie se poate privatiza, urmînd ca numai activitățile efectuate la cererea Primăriei să fie subvenționate din bugetul local. **(George IGNAT)**

Firma FAISAL COMEX S.R.L. Oradea
vinde la comandă:
CUPTOARE de pîine și patiserie electronice, import Siria
MALAXOR capacitate 150 kg făină
FORMĂ BISCUIȚI
Informații - Oradea - tel/fax 099/131542

S.C. SURSA MOLDOVEI S.A.
oferă:
ZAHĂR
preț 675 lei fără TVA, loco Iași, ambalat în saci de 45 kg (ambalaj fără valoare).
OREZ
630 lei/Kg fără TVA
NAPOLITANE
diferite sortimente
primește comenzi pentru
BUTELII ARAGAZ
conform STAS
Prețul - 58.000 lei.
Livrarea în termen de 30 zile.
La cerere se asigură transportul la beneficiar, contra cost.
Tel. 127114; 127118.

ORAȘUL PE O COLOANĂ

■ Banca Mondială a amînat un credit de 5 milioane dolari pentru S.C. UNIREA S.A.

În urma vizitei delegației Băncii Mondiale la S.C. "Unirea" S.A., răspunsul referitor la obținerea unui credit de aproximativ 5.000.000 dolari americani a fost amînat pentru o perioadă de cîteva luni.

Delegația formată din Antonio Alcazar, director cu probleme de părți operaționale la Banca Mondială, Mark Michels, director la "Hough International", însoțită de consultantul român la B.M. a solicitat un timp necesar pentru un studiu de fezabilitate și a inițiat o ofertă de retehnologizare destinată secțiilor presă, extracție și rafinărie. **(Ștefan FEDIUC)**

■ Începe pregătirea gardienilor publici

Săptămîna aceasta s-au încheiat înscrierile pentru primul curs de școlarizare a viitorilor gardieni publici

În urma testărilor efectuate, din 560 de candidați înscriși au promovat un număr de aproximativ 400. Pentru aceștia s-au finalizat și examenele medicale. Conducerea Corpului Gardienilor Publici al județului Iași ne-a declarat că pînă la sfîrșitul lunii se vor primi de la Poliția județului avizele de încadrare și port-armă, urmînd ca după această etapă să înceapă cursul de școlarizare. Cei care vor pregăti, din punct de vedere teoretic, viitorii gardieni publici sînt cadre cu funcții de conducere de la Inspectoratul județean de Poliție și Corpul Gardienilor Publici.Pentru pregătirea fizică a gardienilor publici, conducerea instituției duce în prezent tratative cu mai multe cadre didactice (profesori de sport), în vederea încheierii unei convenții pentru programul de pregătire. Acesta va cuprinde, pe lîngă pregătirea fizică generală, procedee de autoapărare.

Pregătirea militară a viitorilor gardieni publici va fi axată pe cunoașterea armamentului din dotare, a regulilor de port și întrebuințare a armamentului în timpul serviciului.

Armamentul cu care va fi dotat gardianul public se va purta și folosi după reguli militare. În paralel, Corpul Gardienilor Publici va începe testările, examinările și verificările și pentru personalul de pază care va fi preluat de la unele societăți comerciale cu capital de stat, mixt sau privat, care doresc să-și asigure paza cu gardieni publici. Cursul de școlarizare pentru personalul de pază a societăților comerciale va fi susținut în afara orelor de program a acestora. **(Alina ȘTEFAN)**

■ Concernul german "Mannes Mann" la Iași

Ieri a avut loc, la sediul Prefecturii, o întîlnire între Ioan Amihăesei, președintele Consiliului Județean Iași, subprefectul Alexandru Anghel și reprezentanții concernului german de construcții de mașini "Mannes Mann" - Albert Winter, director, și Herman Winbler, consilier. Alexandru Braha, profesor asociat al Facultății de Hidrotehnică din București, a prezentat rezultatele unui studiu întocmit împreună cu specialiști ai firmei "Mannes Mann" în vederea realizării în Iași a unei stații de epurare a apelor uzate, provenite de la societățile comerciale "Terom" S.A., "Antibiotice" S.A. și Regia Autonomă Județeană de Apă-Canal. În timpul discuțiilor, Ioan Amihăesei și-a exprimat speranța ca, în următorii ani, municipiul Iași să beneficieze de cea mai modernă stație de epurare a apelor uzate din România.

După terminarea discuțiilor de la Prefectură, reprezentanții concernului "Mannes Mann" au făcut o vizită la societatea "Fortus" pentru cunoașterea capacităților industriale ale acesteia. Acesta este primul contact între firma "Fortus" și reprezentanții concernului german, urmînd ca după vizita de ieri să fie analizate eventualele posibilități de colaborare **(Alin TOCAN)**

Delegația germană a discutat cu oficialitățile ieșene realizarea unei stații de epurare a apelor uzate

■ Prefectul Dan Gâlea pleacă în Danemarca

Începînd de mîine, 22 ianuarie, prefectul județului Iași, Dan Gâlea, se va deplasa în Danemarca, pentru o săptămînă, la inițiativa firmei "Data Centralen" din Copenhaga. Pentru a efectua această vizită, prefectul a fost desemnat personal de Mircea Petrescu, ministru secretar de stat și președintele Comisiei Naționale pentru Informatică (C.N.I.). Timp de cinci zile (cît va dura efectiv deplasarea în Danemarca), prefectul Dan Gâlea și Neculai Cristache, secretarul C.N.I., vor analiza diferitele oferte ale firmei "Data Centralen", care este specializată în montarea diferitelor tipuri de rețele de computere. Motivul acestei vizite este de a alege metoda optimă prin care se va realiza informatizarea Prefecturii Iași, conform unui proiect realizat de S.C. "Sinta" S.A. Iași. Reamintim că Prefectura ieșeană a fost aleasă, anul trecut, pentru a fi stație-pilot în cadrul unui program național de informatizare a instituțiilor administrației publice din România. **(Ovidiu LUNGU)**

■ La Școala generală nr. 4 se va înființa o clasă de rugby

În anul școlar următor, la Școala generală nr. 4 din Iași va exista o clasă specială de rugby. Viitorii rugbiști sînt în prezent elevi în clasa a patra, iar inițiativa înființării unei clase cu specific de rugby constituie o premieră în orașul nostru. În afara Liceului cu program sportiv, în orașul Iași vor mai funcționa, în anul școlar viitor, următoarele clase cu profil sportiv: la Liceul "Al.I.Cuza" - o clasă de volei; la Liceul "D.Cantemir" - patru clase de atletism; la Școala generală nr. 28 - trei clase de judo; la Școala generală nr. 34 - două clase de fotbal; la Școala generală nr. 36 - două clase de handbal; la Școala generală nr. 37 - două clase de atletism, iar la Școala generală nr. 38 - două clase de fotbal. În județul Iași, clase cu profil sportiv vor mai funcționa în Pașcani: la Liceul industrial nr. 1 - o clasă de fotbal și o clasă de rugby; la Școala generală nr. 6 - o clasă de atletism, iar la Școala generală nr. 3 - patru clase de fotbal. **(Dan FODOR)**

Agenția de Turism NET
organizează excursii în:
TURCIA
29 ianuarie - 38.000 lei
POLONIA
26 ianuarie - 38.000 lei
Week-end la VATRA DORNEI, BORSEC, PREDEAL
Ag. Turism NET
(Casa Modei - Mezanin), tel. 117596
NET vă pune la dispoziție echipamente complete de schi și sănii

La Iași, în cadrul programului TEMPUS, va fi înființat

Institutul Moldav de Management

În cadrul programului Tempus, finanțat de Comunitatea Europeană, la Iași va fi înființat Institutul Moldav de Management, care are ca fondatori Universitatea "Al. I.Cuza" din Iași, Universitatea Paris XI, Universitatea Lille 1, Universitatea Palma de Mallorca și Conservatorul Național de Arte și Meserii din Paris. Pînă acum, pentru dotări și burse de mobilitate, Comunitatea Europeană a alocat acestui institut 1,2 milioane ECU, dar, după înființare, Institutul va funcționa în regim de autofinanțare.

În ciclul de studii aprofundate (masters) se vor putea înscrie studenții oricărei facultăți, de la Medicină la Agronomie, pentru a deveni manageri în domeniul respectiv. De menționat că diplomele eliberate de Institutul Moldav de Management vor fi recunoscute în străinătate. **(C. LECA)**

Poluarea poate produce grave mutații genetice

■ după opinia unor specialiști în genetică, în cîteva decenii, se poate ajunge la degenerarea sau chiar dispariția omului

Industria s-a dezvoltat în ultimele decenii într-un mod spectaculos

Acest fenomen a fost însoțit de un altul, cu implicații majore asupra vieții umane: poluarea. Un posibil efect al poluării sînt mutațiile genetice la nivelul omului. După opiniile unor specialiști în genetică, aceste mutații ar putea duce, în cîteva decenii, la degenerarea sau chiar dispariția omului ca specie.

Specialiștii în genetică de la Facultatea de Biologie din Iași au efectuat recent un studiu referitor la influența substanțelor poluante asupra muncitorilor de pe platforma industrială Săvinești. Rezultatele au fost îngrijorătoare: la personalul muncitor s-a constatat diminuarea tuturor capacităților vitale, iar procentul de malformații la nou născuți a crescut față de alte zone mai puțin poluate. Pe lîngă aceste efecte vizibile, poluarea mai produce și alte efecte, greu de detectat, dar mult mai grave în perspectiva viitorului, și anume mutațiile genetice. "Prezența în atmosferă în concentrații mari a oxizilor de azot și a oxizilor de sulf va duce la malformații morfofiziologice și comportamentale prin urmașii celor care suferă mutații genetice", ne-a precizat dl. Ion I. Băra, profesor de genetică la Facultatea de Biologie din Iași. La poluarea cu oxizi de azot a populației din zona studiată se adaugă: radioactivitatea rîului Bistrița, fenomen datorat exploatării miniere de la Leșu Ursului; praful de ciment, azbociment și azbest de la fabrica de ciment Tașca și poluarea produsă de platforma industrială Bacău. Efectele nocive sînt accentuate de faptul că, pe valea Bistriței, bate întotdeauna vîntul: dimineața spre deal, iar seara spre vale.

Datorită acestui fenomen, substanțele nocive sînt difuzate în toate localitățile din zonă, ceea ce poate duce la mutații genetice.

Alarmant este faptul că o mutație genetică odată apărută se transmite în timp, alterînd fondul genetic al speciei. La transmiterea anomaliilor genetice contribuie și indicele mare de mobilitate a populației, așa încît, într-un anumit interval de timp, pot fi afectate mari mase de oameni. "Datorită poluării, specia umană se poate autodistruge prin încărcarea cu balast genetic", a ținut să sublinieze dl. I. Băra, care a mai adăugat că "dacă nu se iau măsuri de reducere a poluării, specia umană va degenera". **(Dan FODOR)**

O concluzie stupefiantă

Nici un cetățean al Iașului nu vrea să fie director general al SC "Terom" SA

■ refuzul de a prelua societatea TEROM își are originea în starea economică dezastruoasă a unității

La capătul a peste patru ore de discuții, Adunarea Generală a Acționarilor (Fondul Proprietății de Stat - F.P.S. - și Fondul Proprietății Private - F.P.P.), întrunită ieri la S.C. "Terom" S.A. pentru numirea noului director general, s-a încheiat fără nici un rezultat.

În consecință, la aproape o săptămînă de la demisia d-lui Corneliu Stan din funcția de director general, "Terom" continuă să rămînă fără o echipă de conducere pentru o perioadă nedeterminată. Motivul constă în faptul că, după cum a afirmat Mircea Balaban, directorul Direcției Iași a F.P.S., "nici una dintre persoanele vizate de acționari (persoane cu funcții de conducere în combinat) nu a acceptat acest post".

Este lesne de înțeles că refuzul acestora de a prelua responsabilitatea conducerii societății "Terom" își are originea în starea economică dezastruoasă în care unitatea se zbate de mai mult de jumătate de an.

Mircea Balaban ne-a mai declarat că "discuțiile privind numirea noului director general, precum și a membrilor noului Consiliu de administrație, au fost amînate pentru o dată care va fi stabilită ulterior." **(Mihaela BREZEANU)**

O mamă s-a decis să-şi pună capăt zilelor deoarece fiul său s-a căsătorit pe ascuns

■ în urmă cu trei săptămîni, tînărul a plecat în Turcia fără să mai dea vreun semn de viață

După ce a înghițit 20 de pastile de Diazepam, L.S., în vîrstă de 38 de ani, din Iași, a fost transportată miercuri, în jurul orei 12,00, la Spitalul de Urgență.

Din declarațiile acesteia, am aflat că femeia suferă din pricina unei supărări de lungă durată. Băiatul ei, în vîrstă de 19 ani, s-a căsătorit fără să aibă acordul părinților și a locuit împreună cu soția sa la domiciliul socrilor. În urmă cu trei săptămîni, tînărul s-a decis să plece în Turcia, să lucreze la o firmă producătoare de accesorii metalice pentru uși, din Istanbul. Din cauză că fiul nu a mai dat nici un semn de viață, L.S. a plecat în Turcia în căutarea lui. Patronul firmei turcești era plecat și femeia nu a obținut nici o relație despre băiat.

La reîntoarcerea în țară, supărarea mamei a atins punctul culminant, moment în care L.S. a decis să se sinucidă, luînd o doză importantă de pastile care i-au provocat o stare de somn profund.

În urma intervenției medicilor, L.S. se află acum în afara oricărui pericol. **(Violeta CALINCIUC)**

Privatizarea la Iași

După ce în primele 11 luni ale anului 1993, în județul Iași, s-au privatizat doar șapte societăți comerciale cu capital de stat, în luna decembrie a fost înregistrat un adevărat record în materie: patru societăți și-au schimbat forma de proprietate. Este vorba de două societăți de tip mijlociu, ZIMBRU S.A. și S.C. COMAT S.A., și alte două unități mici, TRANSCOM S.A. și CONEST S.A.

Dintre acestea, se remarcă fabrica de bere ZIMBRU S.A., care, avînd în vedere mărimea valorii de vînzare, negociată la 4,2 miliarde lei, a reușit să semneze contractul de vînzare-cumpărare într-un timp relativ scurt.

După cum ne-a informat Mircea Balaban, directorul Direcției FPS Iași, în data de 4 ianuarie 1994 a încheiat procesul de privatizare prima dintre cele 16 societăți de mecanizare din agricultură existente în județul Iași, AGROMEC TG. FRUMOS.

Conform aceleiași surse, în perioada imediat următoare, alte trei unități urmează să definitiveze negocierile cu FPS și FPP:

MOLDEXIM S.A., TURISM SIRETUL S.A și Fabrica de ulei UNIREA S.A. De asemenea, dl. Mircea Balaban ne-a informat că Direcția FPS Iași a mai înaintat ca propuneri pentru privatizare încă trei unități mijlocii și șase societăți mici.

Avînd în vedere cele de mai sus, este de așteptat ca ritmul privatizării în județul Iași, pentru anul 1994, să înregistreze un posibil reviriment. **(Mihaela BREZEANU)**

În spitalele din Iași

Examenele radiologice sînt un pericol pentru sănătatea bolnavilor

■ situația precară a rețelei radiologice nu se va remedia decît prin înlocuirea tuturor aparatelor Roentgen

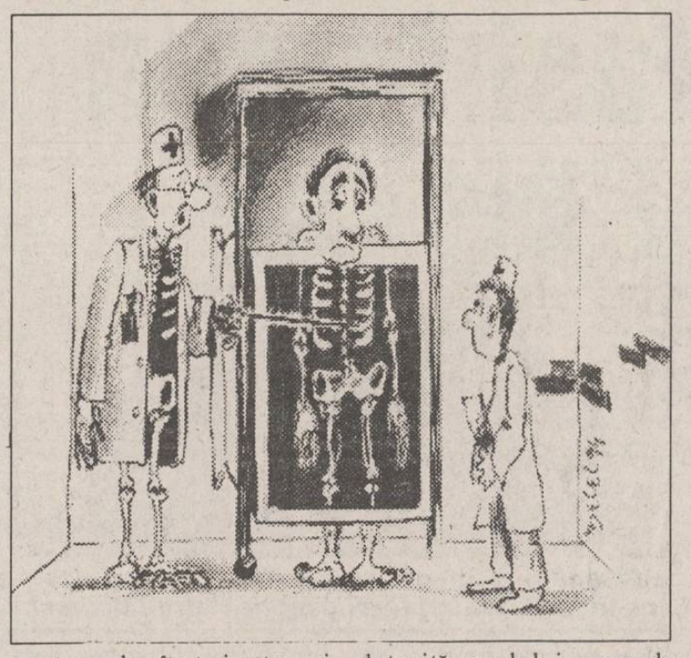

Datorită faptului că aparatura medicală din sectorul radiologic este nu numai slab performantă, dar și învechită, iradierea pacienților și, mai ales, a personalului medical este alarmantă. S-a constatat că, anual, în țara noastră se execută circa nouă milioane de radioscopii cu raze X. Scăpată de sub control, iradierea cu raze X poate genera apariția cancerului. Deși personalul medical care lucrează în laboratoarele de radiologie ar trebui să dispună de materiale de protecție: mănuși și șorț din cauciuc plumbat, paravan, dozimetre de buzunar (care înregistrează nivelul de iradiere în decurs de o lună), de cele mai multe ori aceste obiecte lipsesc. Din informațiile primite de la diverși radiologi, condițiile de lucru sînt primitive. Deoarece nu au tot timpul filme roentgen, se lucrează cu filme care au termenul de garanție expirat, fapt ce conduce la repetarea de cîte trei-patru ori a unei analize și, bineînțeles, a creșterii gradului de iradiere. În ce privește developarea filmelor, aceasta se face manual, în niște cuve, spre deosebire de celelalte țări unde developarea se face cu mașini speciale. În aceste condiții improprii, rezultatul radioscopiei este întîrziat, iar costurile sînt mai mari. Există și situații în care unele aparate vechi de peste 25-30 ani nu mai pot fi folosite fie din cauza lipsei unor piese de schimb, fie datorită gradului mare de uzură.

Situația precară a rețelei radiologice românești nu se va remedia decît prin înlocuirea tuturor aparatelor Roentgen cu altele noi. În momentul actual, numai un singur aparat costă cîteva zeci de milioane. Pînă cînd Ministerul Sănătății va găsi o soluție, atît pacienții, cît și personalul medical din laboratoarele de radiologie continuă să fie iradiați, pînditi din umbră de cancer. **(Mihaela CĂNĂNĂU)**

C.N.S.L.R.-Frăția a hotărît declanșarea unei greve de avertisment pe 28 februarie

La orele 17,45 s-au încheiat lucrările Comitetului Executiv al Confederației C.N.S.L.R.-Frăția. Prin vot deschis, nominal, delegații au hotărît următoarele: 1. Corelarea acțiunilor sindicale cu Cartelul Alfa și B.N.S. Comitetul Executivul a hotărît declanșarea unei greve de avertisment de o oră în data de 28 ianuarie și a uneia de o zi în data de 28 februarie. Greva generală se va hotărî la o dată ulterioară. 2. Constituirea unor comisii de legătură ale confederației cu partidele politice pentru rezolvarea unor probleme la nivel județean. Sînt excluse orice discuții cu P.S.M. și P.R.M. 3. Participarea la guvernare a unor membri C.N.S.L.R.-Frăția. Majoritatea delegaților au susținut necesitatea contactelor permanente între confederație și partidele politice. Negocierile cu P.D.S.R. și C.D.R. au fost considerate extrem de importante. Față de P.U.N.R., liderii C.N.S.L.R.-Frăția au o poziție foarte vagă: nu sînt împotriva partidului ca atare, ci a actualei conduceri. Dacă actuala conducere a P.U.N.R. "ar fi mai tolerantă", C.N.S.L.R.-Frăția ar accepta postul de ministru al Muncii și Protecției Sociale într-un guvern de coaliție P.U.N.R.-P.D.S.R. Iată rezultatul votului pentru cele trei subiecte ale ședinței Comitetului Executiv: pentru pct. 1 au votat pentru 64 de delegați, împotrivă 2 și s-au abținut 38. La pct. 2: au votat pentru 95, împotrivă 2 și s-au abținut 8. Participarea la negocieri pentru obținerea portofoliului Muncii și Protecției Sociale a fost votată astfel: pentru au votat 85 de delegați, împotrivă 10 și s-au abținut 9.

Primim de la filialele ieșene ale PDSR, PUNR, PRM, PSM, PDAR

"Țăranii sînt îndemnați să nu respecte legile în vigoare"

În cursul zilei de ieri, am primit la redacție următorul comunicat, din care citâm:

"De aceea, cu îngrijorare, dar și cu mare durere în suflete, asistăm încă o dată la o tentativă periculoasă de a se deturna sensul sărbătoririi Unirii de la 1859, la Iași, în Piața Palatului, printr-un miting a cărui popularizare a fost făcută de către liderii locali ai P.N.Ț.C.D. într-un mod care amintește de vremuri de mult apuse. Țăranii sînt îndemnați, pur și simplu, să nu respecte legile în vigoare votate de Parlamentul României și promulgate de președintele țării. Țăranii sînt manevrați cu o subtilitate ce ar putea servi unor cauze mai bune, spre a-și cere niște drepturi pe care oricum le-au primit în cea mai mare parte. Precizăm că, în județul Iași, procentul de punere în posesie este de peste 90%, litigiile existente fiind doar cazuri particulare, care își vor afla cît de curînd rezolvarea.

Faptul că la mitingul anunțat pentru ziua de 24 ianuarie a.c. sînt invitați parlamentari și oameni politici aparținînd opoziției dovedește limpede că intenția organizatorilor este aceea de a crea o agitație politică de o factură rudimentară, doar pentru a împiedica bunul mers al activității de punere în posesie.

Stă în puterea parlamentarilor, care și-au asumat această mare responsabilitate, de a judeca orice lege și de a o îmbunătăți acolo unde este cazul.

Nu prin mitinguri și ieșiri în stradă se pot rezolva problemele cetățenilor, ci printr-o abordare realistă actuală.

Dacă organizatorii mitingului din 24 ianuarie nu știu acest lucru sau se prefac doar că nu-l știu, dacă un deputat în Parlamentul României cheamă populația la nesupunere față de lege, folosind țăranii pentru a-și adăuga o infimă cantitate de capital politic, neglijînd orice judecată realistă, nu ne rămîne decît să condamnăm în mod public astfel de acte, cu atît mai mult cu cît pentru consumarea lor sînt folosite marile sărbători ale neamului românesc.

Sîntem convinși că bunul simț al țăranului român va birui incitările P.N.Ț.C.D.-ului și că țăranii vor cinsti sfînta zi a Unirii Principatelor în tradițiile neamului românesc.

Responsabilitatea unor eventuale incidente ce ar profana spiritul unioniștilor va aparține în exclusivitate organizatorilor."

Filialele județene ale P.D.S.R., P.U.N.R., P.R.M., P.S.M., P.D.A.R.

CONSTRUCTII FEROVIARE IAȘI S.A.

S.C.C.F. Iași S.A.

organizează licitație publică
în ziua de 27 ianuarie 1994
la Filiala de Mecanizare și Transport Iași,
Str. Sergent Grigore Ion nr. 10
pentru vînzarea unui număr de autovehicule și utilaje specifice.

Lista acestor mijloace fixe sau alte relații privind acestea se pot obține la unul din telefoanele:
098/147579-Ing. Lehânceanu Florin;
098/135498-Sing. Suceveanu Eugen.

S.C. DAGECOM S.R.L. Str. Toma Cozma nr. 7A, Iași, tel.- 144255.
- distribuitor unic al produselor din gama "Transilvania"

oferă:

Băuturi alcoolice:
- SCANDIC POP VODCA (cutie) 1l
- SCANDIC POP VODCA (cutie) 0,2l
- BOURBON WHISKEY
- SCANDIC CROWN VODCA
- BRANDY NAPOLEON
- DRACULA'S VODCA
- BITTER SUEDEZ

Concentrate naturale:
- SUPER ORANGE
- SUPER KIWI
- ETC.

Sucuri naturale (1l și 0,2l):
- TUTTI FRUTTI
- ORANGE
- ETC.

Agenția de Turism "MONDO-PHOENIX" S.R.L. Iași
a pus în vînzare următoarele programe pentru

U.S.A. - WORLD CUP 94

- MOLDOVA	- 10 nopți/11 zile	LOS ANGELES	2.950$
- BASARABIA - VALAHIA	- 12 nopți/12 zile 4 nopți/5 zile	LOS ANGELES NEW YORK	3.990$
- BANAT (opțional)	- 3 nopți/4 zile	DETROIT	750$

Înscrierile se fac pînă la data de 31.01.1994.
Relații: Str. Sf. Lazăr nr. 2-4, tel. 098/112224, 098/112227

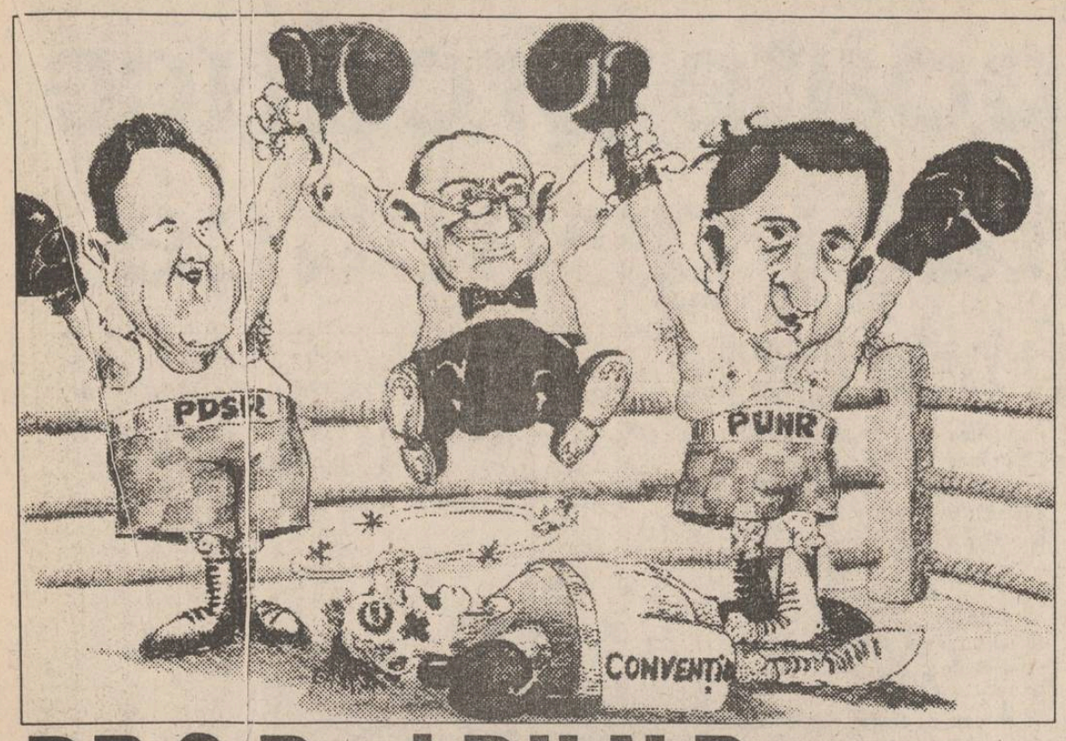

P.D.S.R. și P.U.N.R. vor definitiva luni, 24 ianuarie, formula noului cabinet

■ președintele Iliescu este împotriva alegerilor anticipate

Biroul Executiv al P.U.N.R. a avut pe ordinea de zi două mari subiecte: protocolul de colaborare la guvernare cu P.D.S.R. și cazul Viorel Sălăgean. Protocolul cuprinde condițiile pe care părțile semnatare trebuie să le respecte, capitolele pe care este structurat abordînd întreaga arie a problematicii vieții politice, economice și sociale, conținute în zece pagini. Unicul exemplar se află în posesia prim-vicepreședintelui P.U.N.R., Valer Suian, care deocamdată refuză să-l dea publicității, documentul constituind principala temă ce va fi dezbătută la Consiliul Național P.U.N.R., ce se va întruni sîmbătă, 22 ianuarie, la Cluj. După ce Protocolul va fi acceptat și de Biroul Excutiv al P.D.S.R., miercuri, 26 ianuarie, va urma întîlnirea finală dintre cele două partide, unde se va stabili formula finală a noului cabinet. Această întîlnire se preconizează a avea loc luni, 24 ianuarie. Viorel Sălăgean a fost aspru criticat pentru declarațiile "denigratoare" la adresa președintelui partidului și a conducerii sale, timp de aproape patru ore. Senatorul Viorel Sălăgean și-a expus punctul de vedere, declarînd că "unii colegi au fost de acord cu observațiile mele", dar "nu pot să vă comunic numele acestora". Întrebat dacă a fost luată o decizie privitoare la persoana sa, Sălăgean a declarat că "se va redacta un comunicat al Biroului Executiv al P.U.N.R.", dar, la finalul ședinței, deputatul Horia Pop a declarat unui reporter MEDIAFAX că "nu se ia încă nici o decizie, fiind doar o discuție de clarificare, o chestiune de partid."

În condițiile în care posibilitatea unor alegeri legislative anticipate, organizate în vara sau toamna acestui an, a fost evocată și în întîlnirea care a avut loc între președintele Ion Iliescu și conducerea P.D.S.R., un redactor MEDIAFAX i-a solicitat șefului statului român opinia în această privință. Astfel, domnia sa a declarat în exclusivitate următoarele: "Eu cred că nu ar fi benefic ca în acest an să se organizeze alegeri anticipate. Iar opinia mea a fost împărtășită de majoritatea partidelor. În discuțiile anterioare, aceasta s-a evocat ca o posibilitate care să apară în cazul unui blocaj care să împiedice guvernarea. Din cîte am înțeles, totuși, această posibilitate nu este privită cu prea multă simpatie, pentru că Guvernul ar fi pus în postura de a nu mai putea funcționa, Parlamentul să fie blocat prin însăși formarea sa - și toate acestea într-o perioadă în care noi încercăm să grăbim integrarea noastră europeană și euro-atlantică. Pe de altă parte, sondajele făcute recent arată că niște alegeri anticipate nu ar schimba foarte mult balanța forțelor parlamentare, nu ar fi de natură să ofere unei formațiuni sau alianțe politice majoritare parlamentară. Deci, cui ar folosi?"

PUNR a mușcat din momeala guvernării

■ pe plan extern, guvernul bicolor P.U.N.R.-P.D.S.R. compromite imaginea României în lume

La sfîrșitul anului trecut, discret, dar cu multă perseverență, s-a inoculat populației ideea că România poate fi salvată de la dezastru printr-un guvern de uniune națională care să cuprindă "toate forțele politice" din Parlament ce urmau a semna un pact de neagresiune politică. Acest zvon a fost mediatizat cu dibăcie prin intermediul televiziunii, radioului și al presei, unde au apărut mai în fiecare săptămînă, la orele de difuzare de vîrf sau în pagini bine alese, interviuri cu personalități ale diasporei sau ale lumii afacerilor care cereau cu insistență formarea unui astfel de "guvern de uniune națională pentru a salva țara". Ulterior, pentru a da curs acestei idei, președintele Iliescu a organizat la Cotroceni celebra serie de întîlniri cu partidele politice pentru încheierea pactului politic. Dacă pînă în acest moment nimeni nu a bănuit nimic, totul a fost pentru că regizorul de la Cotroceni "a tras sforile" în direcția care trebuia. Au urmat, însă, surprizele.

Celebrii critici de salon ai actualului guvern, P.U.N.R. și P.D.A.R., reuniți acum într-o alianță numită pompos Blocul Unității Naționale, acceptă cu zîmbetul pe buze ideile președintelui, declarînd ferm, prin vocea celor doi președinți ai partidelor, Gheorghe Funar și Victor Surdu, că aceasta este singura soluție pentru ieșirea din criză. Aceste declarații, făcute doar după prima întîlnire, nu au făcut decît să-i nedumirească pe cei mai mulți analiști politici, pentru că doar cu o săptămînă înainte de semnarea alianței dintre cele două partide, domnii Funar și Surdu declaraseră sus și tare că sînt nemulțumiți de actuala guvernare și că vor face totul pentru debarcarea guvernului și în speță a P.D.S.R-ului de la putere.

Avîndu-și pozițiile consolidate, P.D.S.R. și-a permis să treacă în acel moment la atac. Principalul adversar vizat a fost Convenția Democratică, pe care a încercat să o desființeze pur și simplu printr-o afirmație a purtătorului de cuvînt al președintelui, sperînd să o șicaneze, pentru a o determina să nu mai participe la convorbirile de la Cotroceni, demonstrînd astfel populației că, datorită lipsei de dorință a opoziției a mult aclamatului "guvern de uniune națională", s-a format tot cu vechii aliați. Surpriza de proporții venită din partea C.D.R. și a P.D.(F.S.N.), și anume propunerea de formare a unui guvern trilateral, a luat oarecum pe nepregătite pe domnii Iliescu și Năstase (cerberii P.D.S.R. -ului), însă președintele a driblat repede această ofertă, dîndule liderilor C.D.R. un răspuns demn de un fost prim secretar al PCR: "vom vedea", "vom analiza", "propunerile dumneavoastră sînt constructive" etc.

Ce a urmat știe toată lumea. Într-un ritm demn de invidiat, B.U.N. și P.D.S.R. au căzut subit la învoială asupra guvernării și au început să împartă portofoliile noului guvern Văcăroiu. Astfel, B.U.N. va deține în noul guvern cinci ministere, preluînd controlul unor domenii vitale ale economniei (Transporturi, Turism, Comunicații, și, probabil Agricultură,

Ministerul Justiției și, în cazul în care nu va primi domnul Surdu jucăria preferată - Ministerul Agriculturii, Internele).

Acest nou guvern va fi un colac de salvare pentru toate formațiunile implicate în formarea lui. Pe de altă parte, P.D.S.R. nu mai putea suporta greutatea acestei guvernări catastrofale și de aceea a simțit nevoia să atragă în guvern această alianță P.U.N.R.-P.D.A.R., pentru a-și asigura o portiță de ieșire în cazul unor eventuale alegeri anticipate.

P.U.N.R., un specialist în alianțe de pe urma cărora cîștigă doar el (la alegerile din 1990 a format o alianță cu Partidul Republican, dar de intrat în Parlament a intrat doar ... P.U.N.R.), avînd prestigiul șifonat de către presă de pe urma afacerii Caritas, a simțit nevoia să facă acest pas datorită orgoliilor președintelui său, Gheorghe Funar, care, oferindu-i sprijinul în turul doi al alegerilor prezidențiale domnului Iliescu, a avut un atu veritabil în negocierile cu Cotroceniul.

P.D.A.R. a pierdut în ultima vreme tot mai mult contactul cu lumea satelor, prin numeroasele afaceri dubioase ale nomenclaturii agricole, dezvăluite de presă în privința aplicării Legii fondului funciar. În aceste condiții, domnul Surdu nu a avut de ales decît calea unei alianțe de mîna a doua, care i-a oferit totuși șansa de a accede cu partidul său din nou la Ministerul Agriculturii.

Acest guvern de uniune națională se pare că este, pînă la urmă, o nucă aruncată în perete de președintele Iliescu. Cui îi trebuia acum acest guvern în care au pătruns cei mai frecvenți declamatori ai pericolului maghiar nimeni nu poate ști. Acest cabinet cu Valer Suianu, artizanul celor două articole din Codul Penal votate în Senat menite a îngrădi libertatea presei, la Justiție, și cu un probabil om de fier la Interne ori cu un conservator convins la Turism sau la Comunicații nu poate decît să degradeze din nou imaginea României în străinătate; o imagine care, de bine, de rău, se mai reparase pe ici pe colo în ultima vreme. Vom fi astfel transformați iarăși în codașii cursei declanșate pentru pătrunderea în NATO de noua formulă americană "Parteneriat pentru pace", ajungînd la o cerere a senatorului Adrian Păunescu - alianța cu "Marea Chină", de frica răsuflării ursului rusesc. Poate că astfel se va împlini și visul domnului Iliescu de a aplica modelul chinez în economia românească, pentru că tot am avut noi un Tien An Men numit Piața Universității și pentru că, oricum, în România nu este valabilă, mai nou, decît economia de piață originală. **(Cristian RACU)**

P.S.: Într-un interviu acordat ziarului "România Liberă", vicepreședintele PUNR, Viorel Sălăgean, consideră intrarea PUNR în guvern o gafă politică, motivînd că "pentru nici unul dintre ministere PUNR nu are oameni competitivi.

Actorul George Motoi e alungat din "Casa de oaspeți" a fostului PCR

Prin adresa nr. 3823 a Prefecturii Brăila, dl. Lascu Ilie, prefectul județului, i-a adus la cunoștință actorului George Motoi, director al Teatrului "Maria Fillotti", că trebuie să părăsească, începînd cu data de 1 ianuarie a.c., "Casa de oaspeți" în care locuia cînd venea la Brăila. "Casa de oaspeți ce a aparținut fostului PCR, amplasată pe strada Ana Aslan nr.19, Brăila, va căpăta o destinație specială", se precizează în adresă.

MONITORUL INTERN

■ P.S.M. se distanțează de P.D.S.R.

În oficiosul Partidului Socialist al Muncii, "Vremea", senatorul Adrian Păunescu afirmă că alianța de stînga dintre P.S.M. și P.D.S.R. a încetat să mai existe din punctul de vedere al socialiștilor. Motivul acestei despărțiri îl constituie afirmația senatorului Doru Ioan Tărăcilă, conform căreia "între P.D.S.R. și P.S.M. nu poate exista nici o alianță de guvernare și orice alianță cu socialiștii n-ar da bine, nici pe plan intern, nici pe plan extern". "Senzația că-i încurcăm pe partenerii noștri, că sîntem un fel de frați oligofreni, cu care ei nu pot ieși în lume, nu e însă în nici un fel acceptabilă", se arată în articolul publicat în "Vremea".

■ Octavian Partenie se reîntoarce la Departamentul Informații

Postul d-lui Dumitru Popa, fost șef al Departamentului Informații al Guvernului, actualmente director general al TVR, este ocupat interimar de Octavian Partenie, secretar de stat în relațiile Guvernului cu sindicatele. Surse din Palatul Victoria au declarat unui reporter MEDIAFAX: "Deși dl. Partenie nu mai era în grațiile premierului Văcăroiu, fiind schimbat în august 1993 de la Departamentul Informații, acum se pare că Nicolae Văcăroiu acceptă reinstalarea d-lui Partenie în vechea funcție. Motivul pentru care premierul Văcăroiu l-ar accepta pe Octavian Partenie la Departamentul Informații este că dl. Partenie cunoaște foarte bine mersul lucrurilor în acest departament și nu are nici un sens să fie adus cineva din afară pentru această funcție", a adăugat sursa citată.

■ Situația liderilor sindicali concediați de S.N.C.F.R. în urma grevei din august 1993

În momentul de față, d-nii Vlad Ioan, But Dorel, Vlad Nicolae, Ungureanu Francisc și Aldea Romeo, liderii sindicali ai mecanicilor de locomotivă, ce nu au respectat comunicatul expres al Guvernului din seara zilei de 17 august 1993 privind încetarea grevei, așteaptă rezultatul contestațiilor depuse la organele judecătorești, în urma desfacerii contractelor lor de muncă de către Consiliul de administrație al S.N.C.F.R., a informat într-o conferință de presă Nicolae Ionescu, președintele regiei. Dosarul celei de-a șasea persoane învinuite, dl. Gheorghian, se află la judecătorie.

LANȚUL SLĂBICIUNILOR

Moscova - Tiraspol - Chișinău - București, via Washington

La începuturile conflictului din zona nistreană a Republicii Moldova, Armata a XIV-a a Federației Ruse a fost principalul punct de sprijin al separatiștilor, indiferent dacă era vorba de lideri sau de "simpli cetățeni".

Aceștia din urmă, coloni ai unei Uniuni Sovietice pline de atribute imperiale, simțeau mult mai aproape această armată concretă, cu tancuri, rachete și soldați, decît "metropola-mamă", Moscova, aflată, totuși, la mii de kilometri. În plus, mulți ofițeri ai acestei armate erau ei înșiși în aceeași situație de colonizatori, stabiliți împreună cu familiile lor pe teritoriile recucerite. Conflictul propriu-zis a început încă din vara lui 1989, odată cu luptele pentru adoptarea limbii române ca limbă de stat, în grafie latină, și a tricolorului ca drapel național.

Atunci, în 1989, URSS era încă un stat închegat, din care făcea parte și Republica Sovietică Socialistă Moldovenească, iar Armata a XIV-a era și ea sovietică, deci, teoretic, era ... "acasă". Pe tot parcursul conflictului nistrean, Armata a XIV-a a fost mantia sub care a luat naștere, încetîncet, actuala "republică moldovenească transnistreană", împreună cu toate structurile ei civile și militare.

Iată însă că, de mai multă vreme, între conducerea Armatei a XIV-a și liderii de la Tiraspol au apărut fricțiuni din ce în ce mai puternice, acuzații din ce în ce mai grave, cei care au atacat fiind, de cele mai multe ori, comandanți ai Armatei a XIV-a - generalul Aleksandr Lebed, comandantul armatei, și colonelul Mihail Bergman, comandant al garnizoanei din Tiraspol. Ca un punct culminant al acestor atacuri la adresa liderilor separatiști, colonelul Mihail Bergman a acordat săptămîna trecută un lung interviu, transmis de postul de televiziune prin cablu "Asket", post de televiziune din Tiraspol. În cursul acestui interviu, reluat și de televiziunea din Chișinău, colonelul Bergman a declarat că "guvernul" de la Tiraspol este o structură mafiotică, acuzîndu-i în principal pe "ministrul de interne" Ovseanikov și pe "președintele" Smirnov, alături de "vicepreședintele" Caraman și "președintele parlamentului", Grigori Maracuța. "Chiar eu am votat pentru mult stimatul nostru președinte Smirnov", a spus colonelul Bergman, adăugînd însă că s-a convins de faptul că structurile de conducere de la Tiraspol sînt niște structuri mafiotice, care fac un rău permanent populației, înlesnind scurgerea tuturor resurselor vitale pentru locuitorii zonei nistrene. Încă și mai dur, comandantul Armatei a XIV-a, generalul Lebed, a fost și mai direct. Într-un interviu acordat ziarului "Isvestia", generalul a propus populației transnistrene o alternativă clară: "alungarea figurilor odioase, organizarea de alegeri și venirea la putere a unor persoane credibile". Cum s-a ajuns la situația ca șefii Armatei a XIV-a să ceară înlocuirea liderilor "republicii" de la Tiraspol? Explicația trebuie căutată în mijlocul luptelor pentru putere care se dau la Chișinău. Adevăratul "om al Moscovei" nu este Mircea Snegur, ci Petru Lucinschi. Acestuia i se pregătește fotoliul numărul 1 de la Chișinău, iar pentru asta are nevoie de unele argumente forte, atît pe plan intern, cît și pe plan extern.

Președintele Snegur se află într-o situație destul de incertă, putînd fi eclipsat de Petru Lucinschi

Pentru toate acestea e necesară, însă, schimbarea "echipei" de la Tiraspol, care s-a dovedit prea neascultătoare, încurcînd planurile Moscovei. Concluzia? Smirnov și-a făcut datoria, Smirnov trebuie să plece, împreună cu cei care încă n-au înțeles cum bate vîntul. Va veni, astfel, o nouă echipă, cu care Lucinschi va putea "dialoga" mai ușor, iar rezultatele nu vor întîrzia să apară, aducîndu-i un substanțial capital politic și întărind simpatiile pro-moscovite. Un argument în plus pentru această ipoteză îl constituie faptul că primul-ministru, Andrei Sangheli, a atacat violent Departamentul pentru Privatizare al Republicii Moldova, în cadrul unei emisiuni televizate, declarînd că acest departament se ocupă cu "tîlhării". Or, acest departament este un fief al Partidului Social-Democrat, partid "prezidențial", din care fac parte multe persoane cu funcții importante, printre care se numără și consilierul-șef al președintelui Snegur.

În ceea ce-l privește pe primul-ministru Sangheli, acesta este aliatul președintelui parlamentului, Lucinschi. Altfel spus, președintele Snegur, în ciuda eforturilor depuse pentru a-și păstra poziția, se află într-o situație destul de incertă, el fiind prima persoană care va avea de suferit de pe urma schimbărilor ce se întrevăd la Tiraspol. Cît privește relațiile "moldo-române", soarta lor pare pecetluită pentru mult timp. Axa Moscova-Tiraspol-Chișinău-București va funcționa în continuare, mai ales după recenta vizită europeană a președintelui Clinton, iar stînga politică românească va aștepta să culeagă roadele acestei situații pe care puțini ar fi pronosticat-o. **(Lucian POSTU)**

MONITORUL EXTERN

■ Atentat asupra unui lider tătar din Crimeea

Indivizi înarmați au deschis focul asupra unuia dintre membrii proeminenți ai minorității tătare din Crimeea. Iskander Nemetov, singurul tătar membru în parlamentul local din Crimeea, a fost atacat în orașul Simferopol, pe cînd cobora din automobilul său. El a fost internat de urgență la spital, starea sa fiind foarte gravă. De asemenea, doi dintre membrii gărzii de corp ai lui Nemetov au fost uciși în cursul atentatului. Nemetov era unul dintre consilierii economici ai lui Nikolai Bagrov, unul din candidații la cursa prezidențială din Crimeea. Acesta din urmă a fost sprijinit de cei 280.000 de tătari din peninsulă reîntorși în locurile de baștină, după ce fuseseră deportați în masă de Stalin în anii '40.

■ Cutremurul din Los Angeles a produs pagube de 30 miliarde dolari

Valoarea pagubelor produse în urma cutremurului de pămînt din Los Angeles se situează între 15 și 30 de miliarde de dolari, a estimat Pete Wilson, guvernatorul statului California. Agenția federală pentru ajutorarea victimelor în caz de dezastre naturale a anunțat că aproximativ 2.600 de persoane au fost rănite ca urmare a seismului, în timp ce numărul celor decedați a urcat la 42. O firmă de consultanță în domeniul construcțiilor din California a apreciat că valoarea pagubelor se ridică la cel puțin 15 miliarde de dolari, iar 20 de echipe alcătuite din experți în domeniul construcțiilor continuă să cerceteze suprafețele afectate, pentru a evalua pagubele produse construcțiilor, șoselelor și infrastructurii din zonele sinistrate.

■ Transportul de ajutoare umanitare pentru Bosnia a fost întrerupt

Națiunile Unite au suspendat transportul de ajutoare umanitare pe calea aerului către Sarajevo, ca urmare a atentatelor declanșate asupra a două din avioane FORPRONU. Echipajele celor două avioane s-au reîntors la bază nevătămate.

■ Captură record de droguri în Anglia

În 1993, vama și poliția din Marea Britanie au descoperit și confiscat o cantitate-record de droguri, la o valoare estimată de 519 milioane lire (780 milioane dolari) și au anihilat 69 rețele de traficanți. Secretarul de stat însărcinat cu vămile, John Cope, a precizat că au fost confiscate mari cantități de cînepă indiană (53 tone) și peste o tonă de droguri de sinteză (Ecstasy și Amfetamine). El a subliniat, după cum transmite AFP, că ruta terestră a balcanilor rămîne o importană cale de trecere pentru heroină, în timp ce Ecstasy a ajuns în Anglia, în proporție de 99 la sută, pe Canalul Mînecii, fiind fabricat în Olanda. America de Sud rămîne principalul furnizor de cocaină, în special Columbia, iar Caraibii și Africa de Vest sînt pe cale de a acapara o parte importantă a pieței stupefiantelor.

Un nou refren în parlamentul Ucrainei

"Kravciuk - trădător"

Joi a început o nouă sesiune a Parlamentului ucrainean, consacrată în special soluționării profundei crize economice cu care se confruntă țara, consemnează Reuter. Odată cu debutul dezbaterilor, deputații au lansat o serie de atacuri vehemente la adresa președintelui Leonid Kravciuk, subiectele aduse în discuție fiind recentul acord semnat la Moscova, care vizează denuclearizarea Ucrainei, precum și situația creată în Crimeea, unde au avut loc alegeri prezidențiale neconstituționale. Referitor la acordul încheiat cu președintele Rusiei și Statelor Unite, deputatul Tatiana Iaceeva a apreciat că parlamentul va avea o reacție negativă față de acesta. În problema Crimeei, unde alegerile prezidențiale au propulsat la conducere un naționalist rus, principalul lider al opoziției, Viaceslav Ciornovil, și-a exprimat îngrijorarea față de dorințele de autonomie manifestate în Peninsulă, fapt ce ar genera dezmembrarea Ucrainei. De asemenea, în cadrul luărilor de cuvînt, parlamentarii au susținut cu tărie ideea desemnării unui prim ministru cu puteri depline, corelată cu limitarea puterilor prezidențiale. Deputații l-au acuzat pe președintele Ucrainei, Leonid Kravciuk, că a trădat interesele țării semnînd acordul de dezarmare nucleară cu Rusia și S.U.A.

Liderii nistreni au amenințat că vor lăsa Moldova fără gaz și energie electrică

"Autoritățile autoproclamatei Republici Transnistrene au amenințat că vor opri gazul și energia electrică destinate Moldovei", a declarat în exclusivitate agenției MEDIAFAX Ion Sofronie, purtătorul de cuvînt al Guvernului Republicii Moldova. Aceeași sursă a precizat că instituirea stării de urgență de către Tiraspol a fost motivată de autoritățile locale ca o replică la introducerea leului moldovenesc, care blochează Transnistria. "De fapt, ei încearcă blocarea alegerilor de la 27 septembrie, mai ales că nu mai beneficiază de sprijinul populației". Conducerea de la Tiraspol a pierdut și susținerea Armatei a 14-a, Igor Smirnov și restul colaboratorilor săi temîndu-se de o lovitură de stat din partea ofițerilor ruși, a mai adăugat Ion Sofronie. Noaptea trecută, imediat după decretarea stării de urgență în stînga Nistrului, premierul Andrei Sangheli a contactat telefonic numeroși șefi din administrația de la Tiraspol, pentru a aprecia starea din Transnistria și pentru a preîntîmpina izbucnirea unei stări conflictuale.

CAFEAUA DE DIMINEAȚĂ

Zeița norocului și al său corn al abundenței

Aurel LEON

În campania săpăturilor arheologice de la Constanța a fost scoasă la iveală și o splendidă marmură reprezentînd-o pe Fortuna, zeița norocului la romani, avînd cornul abundenței plin de bunătăți. Specialiștii au fixat vîrsta sculpturii cam prin secolul I-II înainte de Hristos și au observat că, spre deosebire de sora ei greacă Tyche, ea nu e legată la ochi, deci nu împarte darurile la întîmplare. S-a comentat mult în epocă acest amănunt, trăgîndu-se concluzia că noi, românii, sîntem un popor norocos. Vorba lui Noica, "observatorul nostru astronomic are, printr-o convenție internațională bine stabilită, sarcina de a explora partea cea care cade sub luneta noastră. S-ar putea ca din Honduras să se vadă stele mai frumoase, dar astea sînt stelele noastre, stelele norocului nostru." Indubitabil, ca urmași ai celor care au crezut în Fortuna, sîntem un popor fatalist. De-am fi fost numai daci, ne făuream singuri soarta, pe cînd așa ne uităm cu jind la cornul abundenței și sperăm în bunăvoința zeiței. Și ea ne răsplătește atît material, cît și moral. Vedeți că există și un noroc moral. De altfel, tot C. Noica ne avertizează: "Ridici ochii spre cerul moral de care vorbea Kant, întîlnești în zona noastră un fel de stea dublă: expresia se cade - nu se cade. Nici o convenție internațională nu te obligă să-i analizezi structura și să găsești în ea semnificații etice deosebite. Dar dacă te uiți mai îndelung, dacă apoi pui față în față ce ai desprins din acele zone ale cerului moral cu ceea ce stă acum sub ochii minții tale, înțelegi că din «se cade - nu se cade» s-ar putea alcătui un întreg tratat de etică."

Dacă norocul material e al pămîntului, cu el cîștigi războaie și revoluții, norocul moral e al cerului. Românul îl numește soartă și mai zice: "ce ți-e scris, în frunte ți-e pus". Nu-l poți trișa. Pe vremuri, am avut un coleg de liceu, Vasilescu, licențiat în matematică cu o teză despre "Calculul probabilităților". Era un tînăr foarte ager și pretindea că deține formula cîștigului sigur la ruletă și la orice joc de noroc. Profesorul i-a dat licența, dar i-a atras atenția că e foarte periculos să devină sclavul inteligenței, în loc să fie invers. "Inteligența", zicea profesorul nostru, "are tendința de a se instaura ca suverană în loc de a fi slujitoare și în asta rezidă marea primejdie". Vasilescu n-a ascultat, s-a încrezut în inteligența lui infailibilă. A vîndut casa bătrînească din Tătărași și a plecat la Monte Carlo să spargă banca. A aplicat formula lui și a pierdut totul. Astfel de șotii face zeița Fortuna. Am cunoscut nu de mult un conferențiar universitar pătimaș de loto. Juca în sute de combinații. Fără să-și dea seama, a făcut o gaură mare în fondurile sindicale pe care le manevra. Nu cunosc om care să fi dominat prin inteligență norocul. Spune Brâncuși undeva: "De îndată ce te apuci să faci ceva pentru egoismul tău omenesc, iese un blestem. În loc de aur, obții nisip." Ceva similar ne spune poemul "Cîntec" al poetei engleze Edith Sitwell: "Regina albinelor ofta în stup, către vînt:/«Dulcele-mi aur ce greu mă apasă!»/Un rege bătrîn suspina: «Mă trage-n mormînt/Coroana asta rece, de aur!»/«Apăsătoare

căldură!»/Ofta inima zilei, de aur./«O, nu știu povară mai dulce decît inima mea/Bogată în aur, și de dragoste grea»".

Cornul abundenței de pe umărul Fortunei ar trebui să se reverse asupra acestei atît de chinuite țări. Doar sîntem un popor norocos, am scăpat de comunism și de Ceaușescu, cînd eram ca în haiku-ul lui Isikana Tokuboku:

"Cînd munca încetează,
Mai lucrez încă și încă
Sînt condamnat la mizerie.
Pentru ce, atunci,
În tăcere, mi-aș contempla mîinile?"

Chiar așa: pentru ce să-și fi contemplat mîinile care munceau, dar nu agoniseau nimic? Munca aducea doar mizeria. Romanii, fideli ai zeiței de la Constanța, aveau în locuința lor, deasupra ușii, o firidă în care se păstra "rezerva familiei" - peculium - și care era ceva sfînt. Românii au preluat acest bun obicei în "comindul de pe grindă", adică acea rezervă de siguranță. Pentru țăranul român, comind înseamnă acel capital format din toate cele necesare pentru înmormîntare și apoi moștenirea pe care o lasă urmașilor. Regula a fost transplantată și la oraș, odată cu mutarea ruralului.

Or, poporul acesta de oameni muncitori a ajuns într-un asemenea hal de sărăcire, încît ne-am consumat pînă și comindul neamului. Sîntem în halul de a ne părăsi bătrînii morți, fiindcă nu avem cu ce-i îngropa. O asemenea operație costă acum sute de mii de lei. Cunosc o familie de doi bătrîni care, din mica lor pensioară, au reușit să adune un "comind" de o sută de mii de lei, destul pentru a trece Styx-ul în mod onorabil. Or, azi suma aceasta nu le ajunge nici de sicrie! Unii i-au sfătuit să joace la "Caritas". Norocul lor că nu cred în de-al de astea. Pe de altă parte, am luat parte la o înmormîntare creștinească, cu poduri bogate, șervete, pomene. De la poartă pînă la mormînt, totul a fost jefuit de cerșetori și țigani. Am pierdut nu numai comindul material, ci și pe cel moral. Între tupeu și impostură morala nu are loc. Tinerii noștri mor în containere pe vapoarele speranței sau devin infractori. Plaga socială se întinde ca pecinginea. Spune Horațiu în "Epistole": "îndrăzneala pe care ți-o dă sărăcia m-a împins". La ce? La compromisuri, la stare de delincvență, la prostituție, la corupție, la toate păcatele de care pomenește un erou al lui Shakespeare: "Ne-ai dat, Doamne, toate păcatele, ca să nu uităm că sîntem oameni!" În vară, urmează a se ține la Sinaia un congres al creației românilor de peste hotare. Și-au anunțat participarea peste 250 de oameni de știință din diaspora românească. Deci, sute de inteligențe n-au avut loc acasă să lucreze, cum spunea Brâncuși ("să muncești ca și cum ai respira, cu bucurie și fără osteneală"), și au emigrat spre a nu avea soarta atîtor milioane care vegetează, uitînd ce au învățat. Îți vine să strigi spre cer, să bați cu pumnul la ușa lui Dumnezeu, dar el stă bine, mersi, la Cotroceni și zîmbește ca un părinte în afara păcatului. Nu vede decît trandafiri și nu aude decît fanfara intonînd "onorul la președinte".

Ce facem cu zeița dezgropată la Tomis? Eu zic s-o reîngropăm de unde a fost trezită. Prea e ademenitor mincinosul ei corn al abundenței! ■

PUNCTE DE VEDERE

O realitate tristă: președintele Iliescu nu are adversar

■ singura soluție pentru schimbarea în bine a situației ar fi ca actuala opoziție să învețe cum se face politica adevărată

Lucian POSTU

Președintelui Iliescu i se pot reproșa, pe bună dreptate, o mulțime de lucruri: că va rămîne mereu cu sechelele gîndirii de tip comunist; că oploșește, cu bună știință, o întreagă liotă de profitori, foști nomenclaturiști, nepoți, veri, "fii de suflet" ș.a.m.d.; că acționează, adesea, împotriva interesului general al țării; că are nostalgii stîngiste; că face gafe penibile etc.

Un singur lucru, orice s-ar spune, nu i se poate reproșa actualului președinte al României: acela că nu s-ar pricepe la politică.

Dovada? "Încă din fragedă pruncie", Ion Iliescu s-a arătat priceput în ascensiunea pe scara politicii, ajungînd, rapid, liderul național al tineretului comunist din România, pentru ca apoi să fie promovat, la o vîrstă tot "fragedă", în poziția a doua a conducerii partidului comunist român, imediat după secretarul său general, tovarășul Nicolae Ceaușescu. E și acesta un fel de a face politică, iar tînărul secretar al C.C. al P.C.R. a arătat că se pricepea chiar prea bine, trecînd peste limitele stabilite de primul președinte al României, fapt care i-a adus căderea din vîrful ierarhiei comuniste, cădere urmată de o "dizidență" destul de confortabilă. Cît din acest confort s-a datorat perioadei moscovite a lui Ion Iliescu, rămîne de văzut; principalul e că 22 decembrie 1989 l-a găsit, "cu voia dumneavoastră", numai bun de președinte C.F.S.N., C.P.U.N., și apoi de ales și reales ca președinte al României.

"Schimbare, dar s-o știm și noi" - acesta ar putea fi deviza "echipei Iliescu", începînd din decembrie 1989 și terminînd nu se știe cînd. O deviză care se potrivește cel mai bine intereselor "echipei" respective, convenind de minune și "aliaților" din cohorta P.U.N.R. - P.D.A.R. - P.S.M. - P.R.M.

Ce face, în tot acest timp, actuala opoziție?

Evident că prima problemă a opoziției a fost însăși existența ei. A urmat apoi revendicarea diferitelor moșteniri istorice, apoi accederea în Parlament și în structurile administrației locale, stabilirea de contacte internaționale ș.a.m.d. În linii mari, opoziția a făcut ceea ce avea de făcut, neglijînd însă un lucru esențial: înțelegerea clară a faptului că politica e o profesie. Sau, dacă acest lucru a fost înțeles, opoziția nu a arătat că acționează conform unor reguli de bază ale acestei profesii.

Cîteva exemple? Iată doar o gafă majoră a opoziției, gafă comisă atît la alegerile din 1990, cît și la cele din 1992: desconsiderarea electoratului, mai ales a alegătorilor indeciși, sau a acelor care, potențial, păreau pregătiți să voteze cu puterea.

O asemenea gafă monumentală n-ar face nici un novice în probleme de alegeri. Simptomatic e faptul că, în timp ce Petre Roman, lider F.S.N. în 1990, a cerut sprijinul unor specialiști occidentali în problemele electorale, opoziția nu s-a orientat satisfăcător nici în 1992, preferînd triumfalismul unei abordări profesionale a situației.

Rezultatul? Și în 1990, și în 1992, mulți alegători, încă nehotărîți, și-au dat votul pentru adversarii opoziției, simțindu-se ostracizați, direct sau indirect, de discursurile dure, fulminante și perfect inutile ale multor lideri din opoziție.

Or, există o regulă care, adesea, capătă valoare de truism: într-o confruntare electorală echilibrată, alegătorii nehotărîți sînt cei care hotărăsc scorul final. Acum, opoziția se lamentează că nu are decît 47% din fotoliile parlamentare, încercînd, într-un mod tragi-comic, să "momească" 20 de deputați ai actualei majorități, pentru a forma o nouă majoritate. Ce fel de majoritate ar fi aceasta, atîrnînd de un moft, aproape la fel ca și cea actuală? Ce s-ar lua pe mere s-ar da pe pere, iar avantajul ar rămîne tot de partea actualilor guvernanți.

O altă deficiență majoră: liderii opoziției nu știu cui să vorbească, cui să se adreseze. Auzi adesea discursuri frumoase, rafinate, sincere, emoționante, splendide etc. Toate însă, în ciuda calităților, au un păcat fundamental: se adresează alegătorilor fideli ai opoziției, neglijîndu-i (sau chiar mai rău) pe acei alegători nehotărîți sau pe suporterii puterii.

Ei sînt aceia care trebuie convinși, aceia care trebuie puși să nu mai fie atît de siguri în imobilismul lor sau în opțiunea pentru putere.

Recenta întîlnire de la Cotroceni, dintre președintele României și liderii Convenției, a arătat încă o dată, dacă mai era nevoie, că Ion Iliescu se joacă cu opoziția ca șoarecele cu pisica. După ce, cu puțin timp înainte, președintele declara, prin purtătorul său de cuvînt, că, de fapt, Convenția nu reprezintă pe nimeni, iată că la Cotroceni s-a produs o strîngere de mînă pe care unii au considerat-o "istorică": șeful statului a dat mîna cu cel care, pînă mai ieri, era "inexistent" - Emil Constantinescu, președintele Convenției Democratice.

Ce s-a întîmplat la Cotroceni, s-a putut vedea prin grija Televiziunii Române: a fost o farsă, pe care unii lideri ai Convenției au luat-o în serios, într-un mod pe cît de penibil, pe atît de tragic.

Pentru că, dacă această întîlnire de la Cotroceni a avut o componentă "istorică", aceasta e de natură mai degrabă negativă - opoziția a arătat, clar și aproape irevocabil, că, adesea, nu e decît o masă de manevră, prea puțin deosebită de acel electorat atît de disprețuit. Schimbînd, bineînțeles, ceea ce e de schimbat.

Se pare că altă soluție nu există: România are nevoie de o nouă opoziție, care să păstreze din cea actuală doar oamenii hotărîți să-și facă bine profesia de om politic. O nouă opoziție, care să fie pregătită să lupte nu cu actuala putere, ci cu cea viitoare. Care, deocamdată, zîmbește amuzată și relaxată. Pînă cînd? ■

Un pahar de vin mă zidește, beția mă distruge: ăsta e binele și răul

■ *convorbire cu părintele Galeriu (2)*

- Zile întregi (lucram într-o parohie de patruzeci de mii de suflete și toată ziua eram pe teren) îmi puneam problema: cum nu avem noi un criteriu fundamental care să distingă între bine și rău? E cu putință asta, Doamne?

- Deci, vă sperie cumplit amestecarea binelui cu răul, nu?

- Păi, sigur. Gravă confuzie, dacă zice Preotul Isaia (cap.5): "Să zică omul binelui, rău și răului, bine". Vedeți?

- Așa se întîmplă și în ziua de azi, la noi, nu?

- Da. Isaia, deci, a văzut cu aproape trei mii de ani înainte. Și-atunci...

- Deci lupta Dvs. cu confuzia! Sînt curios cum ați biruit. Sau ați fost biruit, poate?

- Nu, nu, nu... Cu ajutorul lui Dumnezeu am ajuns la niște concluzii de neclintit. De neclintit. Și-anume, mă întrebam, plecînd de la actele noastre elementare (pentru că doar așa poți să-ți întemeiezi o gîndire autentică, plecînd de la realitatea în experiența vie a vieții) și-anume, mă întrebam: de ce mîncăm? de ce bem?

- Și în experiența vie a lui Dumnezeu, părinte.

- Păi, sigur că da. Ai experiența vieții în har.

- Dvs. ați îngrijit o carte intitulată "Viu este Dumnezeu".

- Da, am tradus-o, așa este. Și-atunci mi-am zis: de ce mănîncă omul? de ce bea? de ce se căsătorește? Și cînd am înțeles la modul cel mai concret, cel mai viu, cel mai real - mîncarea, băutura sînt ca niște materiale de construcție de zidit trupul - am dreptate sau nu? Mă înțelegeți? Iar căsătoria, tot la fel, e zidire. Pentru că e leagănul generațiilor, nu-i așa, familia, căsătoria. Realist, da. Și soț - soție sînt într-o reciprocitate și în structura lor, în zidirea lor - nu-i așa?

Atunci, deodată, a sclipit în mine înțelegerea asta. Vezi? Dacă o bucată de pîine mă zidește, lăcomia mă ruinează și mă distruge. Și pe mine, personal, dar și social. Că plusul meu poate să fie lipsa celuilalt. Și de aici țîșnesc imediat revoltele, pînă la crimă. Un pahar de vin mă zidește, beția mă distruge. Căsătoria zidește, desfrîul distruge. Și-atunci am ajuns imediat la concluzia, de neclintit, logică: bine e tot ceea ce crează, ce dă viață, ceea ce salvează; rău e tot ceea ce e lipsit de sens: pofta, patima sau răsturnarea, inversarea: în loc de guvernarea sensurilor creatoare, guvernarea simțurilor. Sau ceea ce distruge, ceea ce ucide. Și pe urmă am trecut și la Sfinții Părinți, așa mai succint: "Binele crează, răul distruge" (Sf. Dionisie Areopagitul). Dar în mine apăreau acestea foarte limpede, tocmai în viul vieții. Și întîlnindu-mă cu Rodion, la Cluj, făcea medicina - m-a rugat să mă duc să-i cumpăr un cojoc "Alain Delon". Asta era prin '69. M-am dus la Cluj și el a chemat niște colegi de ai lui și niște tineri scriitori.

Între ei era și un profesor de la Institutul Andreescu, Bușu (parcă), de socialism-științific, de marxism.

Și atunci am pus problema asta, ce înseamnă binele și răul, provocată de "Zorba Grecul".

- Remarc, constat această tulburare a Dvs. la un film - deci o tulburare estetică, care a dus la întrebări metafizice și ontologice - știți, oamenii se definesc prin tot ceea ce trăiesc, inclusiv prin tulburările pe care le simt, prin adîncimea tulburării pe care o pot resimți. Aici erați un om în toată puterea cuvîntului. Aveați exact 50 de ani atunci.

Și ca un om de 50 de ani, întărit în credință, să fie tulburat de un film - denotă și sensibilitate și putere de a fi viu.

- Puterea de a fi viu - foarte bine - și totodată de a găsi răspunsuri precise!

- Puteați, foarte bine, să eliminați ușor, să spuneți: "e un film numai...", să zîmbiți, dar ați mers pînă la capăt, nu lăsați un lucru neatins.

- Nu, n-am putut să fac asta, în viață...

- Păi asta se vede și din cărțile Dvs.

- Pînă nu găsesc răspuns la problematica umană, nu am liniște.

- Asta aș numi-o temeiniccie.

- Poate, să dea Dumnezeu! Vă dau un alt exemplu, dar să termin întîi ce am început. După ce am făcut demonstrația asta băieților, cu Zorba - în fața profesorului ăla, Bușu - am auzit că a murit, Dumnezeu să-l ierte, să-i dea lumină și pace! - el mi-a zis: "Nu putem folosi și noi viziunea asta?"

O puteți folosi, dar cu titlu de împrumut. "De ce?" "Păi, e simplu, nu poate aparține sistemului d-voastră marxist".

"Păi, cum să nu-i aparțină?" Păi, uite cum: pentru noi, cînd zicem, "binele crează, răul distruge", binele are sensul lui Dumnezeu. Căci așa cum spune Mîntuitorul. Cînd un dregător L-a întrebat: "Ce bine să fac ca să moștenesc viața de veci?", Mîntuitorul zice: Binele-i unul singur, Dumnezeu și Creatorul. Lumea este opera Lui. Potrivit crezului creștin, mă-nțelegeți? Iar omul, fiind zidit după chipul lui Dumnezeu așa își împlinește el vocația umană (de chip al Lui Dumnezeu), creînd. Deci, observați, concluzia e atît de firească, că binele e ceea ce crează iar răul e ceea ce distruge - e un sistem în care toate sînt legate organic. Iar în sistemul dumneavoastră filozofic nu puteți ajunge la concluzia asta, nu-i legată organic". *(Va urma).* **(Dorin POPA)**

Din scrisorile, telefoanele și audiențele zilei

■ Întrebări pentru dl. C. Cuza, directorul R.A.T.C.

Dl. Vladimir Stoicescu, Iași. Din cînd în cînd, dumneavoastră, R.A.T.C., publicați lista persoanelor depistate călătorind fără bilet în mijloacele de transport publice. Cîteva întrebări și pentru dumneavoastră ar fi necesare. În condițiile în care aveți amenzi al căror minim nu coboară sub 10.000 lei, taxatori de bilete, conducători de tramvaie, dispeceri din punct în punct, agenți Protguard și jandarmi pe tramvaie, cum vă explicați reducerea la jumătate a cumpărătorilor de bilete? Luni, 17 ianuarie, de la orele 17,00-17,40, în stația din Podu Roș am așteptat tramvaiul 1, timp în care au trecut 7-8 garnituri cu nr. 5, iar noi ne grăbeam. Eram presați de probleme. Două zile mai în urmă, am urcat în tramvaiul 1, am compostat, dar în dreptul Bisericii Sf. Constantin și Elena s-a oprit, iar după 30 minute de așteptare am luat-o pe jos. Altădată am rămas "înțepeniți" în dealul Copoului, tot după ce am compostat. Cine ne face decontarea biletelor, dar și a timpului, d-le C. Cuza?

■ Taxe de înmagazinare neargumentate juridic

Dl. Eugen Avram, str. Ciurchi nr. 125, bl. E.2, sc. D, et. 3, ap. 3, este prieten al cărții. Din cînd în cînd primește aviz de la poștă că i-a sosit un colet, fără însă a fi atenționat că legea stabilește taxe de înmagazinare pentru întîrziere la ridicare. De altfel, la Poșta din Tătărași nici dirigintele nu i-a putut indica actul normativ și plafonul de taxare în asemenea situații. Cu chitanță însă, poșta, deosebit de valoarea coletului, l-a taxat și pentru înmagazinare. Dar fără a se ști, nici de către poștă, nici de către client, care e legea care sancționează.

■ Împroșcată cu noroi lipicios pe paltonul care a costat 82.000 lei

D-na Doina Bălteanu, din Iași, str. Bucium nr. 25, bl. B3-1, sc. C, et. 4, ap. 2, îmbrăcată cu paltonul bej, care a costat-o recent 82.000 lei, era, sîmbătă, 15 ianuarie a.c., seara, la plimbare cu soțul. Pe strada Vasile Lupu, în dreptul blocurilor de la Piața Doi Băieți, taxiul Is-EEF, condus de dl. Titi, a împroșcat-o cu noroi din cap pînă-n picioare. Un noroi care lasă pete, amestecat probabil cu uleiuri și alte grăsimi poluante. A murdărit-o, dar nici scuze nu și-a cerut, ci a fugit mai departe, să-i pedepsească și pe alți plimbăreți la vreme de seară.

■ S.C. COMTEX S.A. scoate la licitație spațiul altuia

D-na Virginia Beghiu, Iași - administratorul S.C. SANDRO S.R.L. Iași, bulevardul Tudor Vladimirescu nr. 40, contestă anunțul făcut în ziarul "Evenimentul" din 10 ianuarie 1994 în care S.C. COMTEX S.A. anunță scoaterea la licitație a spațiului în care societatea SANDRO își desfășoară activitatea (centrul nr. 59). Spațiul scos la licitație nu aparține licitatorului - COMTEX - ci R.A. "Locuința" cu care societatea SANDRO are încheiat contract de închiriere încă din 1991, negociat în fiecare an. Doamna Viorica Cobilac, director, și Mihai Chisac, contabilul șef la S.C. COMTEX, ar trebui să-și cunoască întinderea proprietății pe care o administrează.

■ Cerere de telefon nerezolvată

Dl. Eruslan Crajanovschi, str. Horia nr. 1, sc. A, et. 1, ap. 3, are cerere pentru instalarea unui post telefonic din 1986 (I/1150/3 martie 1986). De atunci s-au tot creat posturi telefonice, abonați. Numai cererea sa nu și-a aflat rîndul. Și are copil, are soacră, soție la lucru, iar el are nevoie să mai dea un telefon să afle cum i se mai rezolvă situația de somer intrat în state de plată a ajutorului. Poate și a alocației pentru copil.

■ Pîine mucegăită și lapte bîhlit

D-na Elena Cesleanu, bulevardul Alexandru cel Bun nr. 43, bl. P, sc. C, semnalează că miercuri la prînz a cumpărat franzelă de 200 lei de la chioșcul din incinta clădirii din piața Alexandru și avea gust de mucegai. De asemenea, ea afirmă că laptele nu-i de calitate, este fabricat cu apă bîhlită.

■ Cine îl va clinti pe Dan Podaru?

Dl. Ion Odajeru, Iași: cei 200 de specialiști împroprietăriți de prefectul Dan Gâlea n-au fost proprietari. Adevărații proprietari au fost deposedați ori transferați cu proprietăți simbolice la distanță. Livada de la Miroslava este în curs de a fi distrusă pentru a li se face loc specialiștilor d-lui Constantin Dascălu să ne învețe agricultura. Dl. Dan Podaru, directorul I.A.S. Miroslava, care a fost împroprietărit cu 1,6 ha teren, este deja în fază înaintată de construcție a vilei etajate chiar pe terenul în litigiu. Cine îl va mai clinti pe dl. Podaru atît timp cît nu vor fi "dezafectați" prefectul Dan Gâlea și Constantin Dascălu, directorul general al D.G.A.A., autorii afacerii?

■ Apel la R.A.J.A.C.

Dl. Costică Beilic, Al. Mușatini nr. 8, bl. A 20, et. 5, ap. 36. La intersecția Mușatini curge o conductă cu apă potabilă de mai multe zile. S-a apelat la R.A.J.A.C., dar n-a sosit la deranjament. Poate aude!

■ Sală de clasă în atelier școlar

Dl. prof. Constantin Chioralia: Școala generală nr. 6 are anul acesta cu trei clase mai puțin decît anul trecut. Și totuși, o clasă de elevi, cei din a VIII-a F, învață în atelierul școlii, îngrămădiți printre ustensile, simțind frigul și preluînd consecințele contactului permanent cu obiectele metalice. Cei 19-20 de copii dar și părinții lor așteaptă intervenția Inspectoratului Școlar, că despre conducerea școlii - slabă nădejde.

■ Mulțumirile noastre

Dl. Radu Moglan a prezentat redacției o scrisoare: "La sfîrșitul lunii noiembrie 1993, asociația de locatari Copou - Codrescu, prin reprezentanții săi, președinte Petru Bucurel și administrator Florea Drăguț, ne-am adresat verbal d-nei redactor Alina Ștefan, cu rugămintea de a ne ajuta, pentru că blocul A3 nu beneficia de apă rece. Numai după cinci zile R.A.J.A.C. a rezolvat cele cerute de noi. Rugăm conducerea ziarului și, în mod deosebit, d-na Alina Ștefan, să primiți mulțumirile noastre".

■ Servicii de avocat la... fără frecvență

Dl. Dumitru Ioachim, din satul Dădești, comuna Tg. Frumos, este în proces penal pentru vătămare corporală cu familia Florea, la Judecătorie, iar ca avocat îl are pe dl. Constantin Cupeț. A plătit la Barou 16.000 lei, înainte de începerea procesului, iar la cele cinci termene de pînă acum avocatul nu s-a prezentat să-l asiste. Un fel de a face serviciu doar pentru încasarea părții care nu i se cuvine din onorariu. Conducerea Baroului, dar și a Judecătoriei ar trebui să știe că există și asemenea practici care nu onorează instituțiile. **(Ion N. OPREA)**

Directorul de la TEROM confundă OPINIA cu MONITORUL

În numărul de ieri al cotidianului 24:ORE, la rubrica "Flash iesean", a fost publicată o scrisoare semnată de Ing.C.Stan, director general la TEROM. Domnul Stan acuză MONITORUL că l-a calomniat. Directorul general de la TEROM ia în sprijin un articol intitulat "Directorul general al TEROM la al doilea preinfarct", care s-ar fi publicat în cotidianul nostru. Acest articol nu a apărut niciodată în MONITORUL, mărturie stă colecția ziarului nostru care poate fi consultată la redacție. Textul respectiv a apărut în cotidianul OPINIA, cum iarăși se poate convinge consultînd o colecție a respectivului ziar. Regretăm că domnul director a confundat OPINIA cu MONITORUL. Așteptăm rectificările și scuzele cuvenite. **(MONITORUL)**

Avancronică sentimentală la partida H.C. Aura - C.S.L. Dijon (Franța)

Au mai rămas doar două zile pînă cînd una din echipele de suflet ale "microbilor universali" ieșeni va susține primul adevărat examen de maturitate al sezonului, în care noua generație, avînd la timonă un nou (dar atît de vechi) antrenor, va încerca să ne convingă că aici s-a alcătuit o echipă "europeană".

Cu voia dumneavoastră, am numit "microbi universali" pe cei dispuși să vină dimineața, la 10,00, la Sala Polivalentă, pentru ca apoi să plătească (în 3-4) un taxi spre stadionul din Copou sau Alexandru cel Bun, iar referirea la "primul examen" se datorează faptului că Israelul nu reprezintă o forță decît în baschet, la ora actuală, Macedonia e măcinată de alte probleme, Bacăul și Brașovul nu mai sînt ce au fost pe plan intern, iar un trofeu local rămîne... un trofeu local.

Așadar, duminică, H.C. Aura - C.S.L. Dijon, încercarea depășirii unui nou prag european. La aflarea numelui viitoarei adversare a ieșencelor, atît dl. prof. C. Bădulescu, cît și colegii de redacție au solicitat subsemnatului, aflat în acea perioadă la Paris, aflarea unor informații despre echipa franceză. Se știa, în mare, doar faptul că C.S.L. Dijon a disputat, anul trecut, finala Cupei E.H.F., în compania giuleștencelor lui Tibi Milea. Cotidianul "L'Equipe", în ciuda acordării unui spațiu amplu handbalului, nu prezintă campionatul feminin decît prin clasamente și rezultate, deci, în primă fază, mai mult nu știam nici eu. L-am contactat telefonic pe specialistul în probleme de handbal al ziarului. Acesta, la rîndul lui, m-a "pasat" (sînt convins că nu a fost vorba de o "meschinărie" pariziană, ci de o colegialitate bine înțeleasă) șefului rubricii "sport" a cotidianului "Le Bien Public" din Dijon (domnul Christian Dallatorre), cel mai în măsură să îmi ofere amănunte.

Schimbul de informații a fost amiabil, fără "știfturi", deși a fost o discuție între doi "localnici", nu între reprezentanții "Gazetei Sporturilor" și ai ziarului "L'Equipe", de exemplu. Am aflat, astfel, că echipa nu mai este antrenată de sîrbul Zorko, ci de fostul său secund, fostul internațional francez J.P. Rey. În actualul campionat, Dijon este o decepție pentru suporteri, jocul suferă prin lipsa omogenității, datorită plecării unor jucătoare de prim plan. Au părăsit Dijonul, în afara antrenorului Zorko, rusoaica Tania Yeraniuk (fugită fără urmă), Pesceaux, cea mai bună portăriță a Franței la ora actuală, Boutineaud, conducătoarea de joc, accidentată grav la genunchi, precum și Piel, inter stîng, o piesă de mare importanță în angrenajul echipei, care s-a transferat la rivalele de la Gagny. Pentru a suplini aceste plecări, au fost aduse: ucraineanca Eugenia Tovstogan (150 de selecții în fosta echipă a U.R.S.S., participantă la C.M., J.O., cîștigătoare a cinci cupe europene), Corinne Bernillou, o tînără jucătoare polivalentă și interul-drept (deci stîngace), Aicha Bouhassoune, de origine algeriană. Nucleul echipei mai cuprinde pe portărița Erika Roy (20 ani, internațională de tineret), Veronique Pecqeux (20 ani, internațională de tineret), precum și cea mai valoroasă jucătoare, Pascale Roca, o veche internațională, stîngace, pe post de inter dreapta.

La ora actuală, C.S.L. Dijon se află pe locul 2-3, în una din cele două grupe preliminarii ale campionatului Franței (pe locul I este Gagny) și va disputa, deci, mai mult ca sigur, jocurile play-off pentru desemnarea campioanei. Noi sperăm că nu va mai disputa turul următor în Cupa E.H.F. **(G. ANGHEL)**

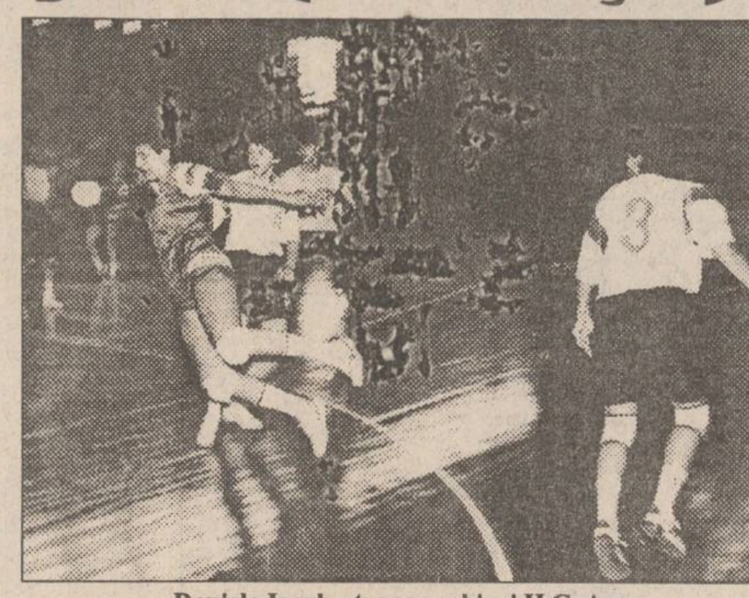

Daniela Iosub - tunara echipei H.C. Aura

Firma "For You", reprezentată de dl. Dan Codreanu, oferă cîte 50.000 lei pentru fiecare din cele 12 componente ale echipei de handbal feminin Aura Iași, în cazul victoriei obținute în meciul de duminică, 23.01.1994, cu C.S.L. Dijon, Franța, în turul sferturilor de finală ale Cupei E.H.F.

Urmînd exemplul cotidianului MONITORUL, firma R.C. STAR (patron dl. Ioan Raicu) a hotărît să ofere un premiu în valoare de 1.000.000 lei echipei feminine de handbal H.C. AURA Iași, în cazul calificării în semifinalele Cupei E.H.F.

Vă reamintim că MONITORUL premiază această performanță cu suma de 100.000 lei.

Alți eventuali sponsori interesați de această inițiativă sînt invitați să ne contacteze.

O veste proastă pentru iubitorii handbalului

În urma adresei telegrafice primită de la F.R.H. de către O.J.T.S. Iași, vă putem anunța că portarul echipei ieșene Politehnica, Florin Spiridon, va suporta o suspendare de șase etape, începînd cu data de 23.01.1994. Biroul Federal al F.R.H. a hotărît suspendarea lui Florin și a lui C. Dragomir (Universitatea Bacău) datorită "comportamentului și atitudinii față de echipa națională de tineret". Decizia, semnată de un bun "prieten" al ieșenilor, secretarul general Dorin Simion, va fi contestată de către echipa Poli și O.J.T.S. Iași, dar, în mod cert, Spiridon nu va apărea în poarta ieșenilor, cel puțin la partida de duminică de la Piatra Neamț. **(G. ANGHEL)**

Vă prezentăm, în facsimil, documentul venit de la F.R.H.

FEDERAȚIA ROMÂNĂ DE HANDBAL

BUCUREȘTI — Str. V. Conta nr. 16
TELEFON: 11 79 70 ; 11 10 05
Cod. poștal 70139

ADRESA TELEGRAFICĂ: SPORTROM — BUCUREȘTI
Telex — 11180 sport r

D-l Prof. Litgan ... 20.01.1994

Către,

OFICIUL JUDEȚEAN PENTRU TINERET SI SPORT
- IASI
- BACAU

In urma analizării comportamentului și atitudinii față de echipa națională de tineret, la sesizarea făcută de colectivul tehnic, Biroul Federal întrunit pe data de 18.01.1994, ora 11.00, a hotărît în unanimitate suspendarea sportivilor DRAGOMIR CONSTANTIN - component al "Universității" Bacău și SPIRIDON FLORIN - component al echipei "Poli Mecon Iași", timp de 6 etape, începînd cu data de 23.01.1994.

Vă rugăm transmiteți celor interesați.

SECRETAR GENERAL
Doru Simion

PRONOSPORT

Concursul din 24 ianuarie 1994

1. Cagliari - Genoa x. Cagliari - locul 12, 18 p; Genoa - locul 14, 15 p. Gazdele vor avea trei absențe de marcă la acest meci (Bisoli și Napoli - accidentați, Herrera - suspendat), ceea ce le va îngreuna mult misiunea.

2. Cremonese - Inter 1, x. Cremonese - locul 11, 18 p; Inter - locul 6, 22 p. Cremonese a pierdut un singur joc pe teren propriu (și acela în fața lui A.C. Milan), iar acesta este un serios semnal de alarmă pentru galonata - șifonata echipă interistă.

3. Foggia - Lecce 1. Foggia - locul 10, 18 p; Lecce - locul 18, 6 p. Dacă Foggia țintește (așa cum afirmă antrenorul Zeman) la un loc în Cupa UEFA, ea va trebui să învingă neapărat pe "lanterna" Lecce, așa cum a făcut-o și în tur (2-0).

4. Milan - Piacenza 1. Milan - locul 1, 28 p; Piacenza - locul 13, 17 p. Milanezii trebuie să-și consolideze poziția de lideri printr-un joc bun, deoarece în ultimele etape n-au prea convins. În plus, ei trebuie să se revanșeze în fața ambițioasei Piacenza, echipa care i-a eliminat din Cupa Italiei.

5. Parma - Lazio 1, x. Parma - locul 4, 23 p; Lazio - locul 5, 23 p. Parma trece printr-o "pasă proastă" prelungită: în ultimele șapte etape n-a cîștigat decît un meci, în schimb a pierdut de trei ori. Un egal pe "Eunio Tardini" n-ar fi chiar o surpriză.

6. Reggiana - Atalanta 2. Reggiana - locul 17, 14 p; Atalanta - locul 15, 15 p. Nu vă mirați prea tare: Reggiana va fi din nou lipsită de aportul "dirijorului" Mateuț (la a cîta accidentare?), în timp ce Atalanta (cu Alemao revenit în forță) marchează o ascensiune spectaculoasă.

7. Roma - Udinese 1. Roma - locul 9, 19 p; Udinese - locul 16, 14 p. Ambele echipe vor avea cîteva absențe importante: Festa, Bonacina (suspendați) și Lanna (accidentat) la gazde, Rossitto și Kozminski (s) la Udinese.

8. Sampdoria - Juventus 1, x, 2. Sampdoria - locul 3, 25 p; Juventus - locul 2, 25 p. Miza acestui derby este deosebit de mare: cine cîștigă continuă cursa de urmărire a lui Milan; cine pierde rămîne de căruță. Favoriții sînt, în opinia cronicarului, jucătorii echipei gazdă (deși în tur Juve s-a impus cu 3-1).

9. Torino - Napoli 1, 2. Torino - locul 8, 21 p; Napoli - locul 8, 21 p. Statistica ne relevă un fapt deosebit de interesant: din ultimele șase partide directe disputate la Torino, napolitanii au cîștigat trei, iar trei s-au încheiat la egalitate. Gazdele nici o victorie!

10. Acireale - Venezia "B" 1, x. Acireale - locul 12, 17 p; Venezia - locul 7, 21 p. Venezia visează promovarea în prima serie valorică și pentru asta ar trebui să obțină măcar un meci egal pe terenul ambițioasei, dar neexperimentatei formații siciliene.

11. Bari - Lucchese "B" 1. Bari - locul 3, 24 p; Lucchese - locul 5 20 p. În tur, Bari a obținut un prețios 1-1 la Lucchese și - în mod normal - pentru partida de duminică doar varianta victoriei stă în picioare.

12. Modena - Pisa "B" 1. Modena - locul 19, 14 p; Pisa - locul 14, 16 p. Modena vine cu un moral bun după surprinzătoarea victorie obținută etapa trecută în deplasare, cu Brescia, iar asta s-ar putea s-o ajute în confruntarea (deloc ușoară) cu fosta divizionară A din Pisa.

13. Ravenna - Ascoli "B" x. Ravenna - locul 16, 15 p; Ascoli - locul 10, 15 p. Ascoli n-a cîștigat pînă acum nici un meci în deplasare și e greu de crezut că o va face în această etapă, chiar dacă Ravenna e, într-adevăr, una dintre cele mai "subțiri" echipe ale campionatului. **(Ion C. TEODOR)**

Vasile Simionaș: "Polynx este echipa întregului oraș!"

Trecute fiind emoțiile și incertitudinile privind calificarea echipei naționale la marele "rendez-vous" cu "slujitorii" sportului rege din "țara făgăduinței", ne-am gîndit că ar trebui să revenim cu picioarele pe pămînt și să ne întoarcem la fotbalul ieșean de zi cu zi. În acest sens, l-am "atacat" cu cîteva întrebări pe dl. Vasile Simionaș, antrenorul echipei Polynx.

- La "Doi tei" se spune că veți părăsi echipa din Copou.

- Abia la vară îmi expiră contractul cu Polynx și atunci se va hotărî. În funcție de rezultatele pe care le voi obține, pot fi demis, reînnoi contractul sau opta pentru altă echipă.

- Totuși ați avut discuții contradictorii cu patronii echipei.

- În problemele principale, de fond, vorbim aceeași limbă. De fapt, noi nu sîntem puși să fim întru totul de acord cu conducătorii, ci sîntem angajați să antrenăm echipa, la fel cum domniile lor pot lua decizii care li se par a fi benefice, fără a avea acceptul nostru.

- Cum apreciați plecarea lui Haraga, Urdaru și Dobre la Oțelul Galați, de fapt, cei mai buni jucători ai echipei?

- M-am opus transferului acestora, adoptînd poziția oricărui antrenor căruia nu-i convine ca la jumătatea campionatului să piardă trei "piese" de bază. De fapt, am fost supărat pe această situație, nouă pentru mine, și nu pe cei care au generat-o. Dar am înțeles că acești jucători nu puteau fi ținuți la Polynx în condiții mult sub cele oferite de Oțelul. Cu fotbaliștii în cauză am avut o discuție sinceră la sfîrșitul campionatului, spunîndu-mi că vor pleca cu orice preț. Și cum dragoste cu forța nu se poate...

- Deci nici acum Polynx nu va promova!

- Să fim realiști. Încă din start plecam cu șansa a doua, F.C. Argeș avînd o putere financiară superioară. Și acest lucru s-a probat repede, în numai cîteva luni echipa piteșteană transferînd atîția jucători valoroși, încît și-au format o nouă echipă.

- Și cum rămîne cu visul nostru, de a fi prezenți pe prima scenă fotbalistică a țării?

- Întotdeauna la început de campionat Iașul își propune ca obiectiv promovarea. Și acest lucru se întîmplă de vreo 10 ani încoace. De fapt, nu văd nimic rău în asta, dar trebuie să posezi argumente solide. Sigur, patronii echipei, d-nii Dan Cârlan și Pavel Hodea, sînt oameni deosebiți, care au cheltuit pentru fotbal foarte mulți bani, dar în doi este foarte greu. Dacă doar o mică parte din oamenii de afaceri prosperi din Iași ar urma exemplul lor, cu siguranță că visul oricărui suporter s-ar îndeplini. Așteptăm și Legea sponsorizării, care ar putea legaliza unele oferte.

- Vă pare rău că ați preluat echipa Polynx?

- Nu regret că am venit la Iași, pentru că, de zece ani, de cînd sînt antrenor, opt am fost nevoit să-i petrec printre străini. Cred că este de ajuns.

- Ce va fi în retur?

- Odată cu schimbările din lotul echipei și meseria noastră, a antrenorilor, va avea o altă orientare și anume de a integra jucătorii tineri în echipă, de a le ridica valoarea prin instruire, pentru ca aceștia să plece spre alte cluburi mari, iar cu sumele obținute pe transferuri să se poată continua activitatea echipei. De fapt, așa se procedează peste tot în lumea fotbalului profesionist.

- Care vor fi înlocuitorii "senatorilor" plecați la Oțelul Galați?

- Au șanse egale să prindă echipa toți tinerii care au jucat ceva mai puțin în tur, precum și noii veniți, Nemțanu, Apachiței, Cojocaru și Tiron.

- Programul echipei?

- Pe 12 ianuarie am început antrenamentele în Iași, urmînd ca pe 24 ianuarie să plecăm pentru 12 zile la Predeal. Apoi, în funcție de condițiile climaterice din Iași, am dori un turneu de jocuri amicale undeva în Ardeal sau în sudul țării, unde clima este ceva mai blîndă.

- Ce surprize ne poate rezerva viitorul campionat?

- Patronii echipei sînt oameni de sport, îndrăgostiți de fotbal, dar singuri nu pot rezolva problemele legate de o eventuală promovare, pentru că puterea lor financiară este limitată. Pentru ca Polynx să revină acolo unde-i este locul, în Divizia Națională, ar trebui ca și cei cu bani care iubesc fotbalul să iasă din "amorțeală", să pună umărul, pentru că, de fapt, Polynx este echipa tuturor ieșenilor. **(A consemnat Leonard CĂNĂNĂU)**

Ex-campioana mondială Katrin Krabbe acuză(II):

"Tot ceea ce mi se întîmplă ține de domeniul ridicolului"

- De ce nu v-ați luat toate măsurile de precauție?

- Ar fi fost bine să consultăm un medic. Există medicamente contra reumatismului sau răcelii care figurează totuși pe lista interdicțiilor. Dar nu știu de ce vorbesc eu de ele, cînd și medicamentele permise te pot "dopa"...

- Îl învinovățiți pe Thomas Springstein, antrenorul dumneavoastră?

- Nu, am rămas în relații bune cu el. Obișnuiesc să-l vizitez la sala lui de gimnastică de întreținere. Fac aerobică și îmi mențin musculatura. Consider că este un lucru foarte grav să condamni pe cineva într-un asemenea fel, să-l scoți din rîndul lumii numai pentru că a greșit o dată. Fiecare comite erori și învață din ele. Pentru mine, Springstein va rămîne mereu un antrenor foarte bun.

- N-ați putut să-l refuzați, nu-i așa?

- Întrebarea dumneavoastră pornește dintr-un raționament total greșit. Pentru noi, pastilele pe care le-am luat nu reprezentau fructul oprit. Mai ales că întrebasem și niște doctori... Apoi, făcînd o paranteză, vreau să vă spun că la ora actuală nu există nici un document care să ateste că medicamentul Spiropent fusese interzis înainte de 31 iulie 1992.

- Cînd ați aflat că un sulițaș australian și doi halterofili britanici, care au luat același medicament ca și dumneavoastră, au fost "iertați", v-ați simțit nedreptățită?

- Nu, pur și simplu m-am întrebat de ce în Germania ești obligat să suporți toată mascarada asta.

- Credeți că ați fi trecut prin clipe mai puțin grele dacă v-ați fi născut în Vest, la Hamburg, și nu în Est, la Neubrandenburg?

- Nu știu, astea sînt simple speculații... Dar să știți că uneori m-am gîndit că mi-ar fi fost fără îndoială mult mai ușor dacă m-aș antrena în fosta R.F.G.

- Ce s-a întîmplat în ultimul timp cu atletismul est-german?

- (Rîde). Au rămas cîțiva antrenori și cîțiva sportivi. Asta-i tot. Dar 80% din medaliile cucerite de atletismul german la ultimele Jocuri Olimpice aparțin sportivilor ex-R.D.G.-iști.

- Ce se întîmplă atunci cînd activitatea care-ți ocupă tot timpul încetează brusc?

- Ai un sentiment foarte ciudat... Seamănă un pic cu intrarea în șomaj. În orice caz, e foarte neplăcut...

- Dumneavoastră cu ce-ați înlocuit activitatea sportivă?

- Cu munca. În fiecare zi, de la ora 9 la 18 lucrez la propriul magazin, unde fac de toate: muncă de birou, contabilitate, coordonarea difuzorilor, servirea clienților... E extrem de obositor, mai ales în preziua sărbătorilor. A fost greu și pînă am învățat ce înseamnă comerțul.

- Sînteți, deci, o șomeră care muncește ca să uite de șomaj!

- Exact! (Rîde). Din fericire, noua mea activitate mă preocupă.

- Ați ajuns la concluzia că puteți trăi fără atletism?

- Bineînțeles că pot. Altfel ar fi fost o catastrofă.

- E adevărat că v-ați apucat să pictați?

- Da, ocazional, în special mici tablouri pentru prieteni. Nimic serios...

- Dar continuați și să vă antrenați?

- De două ori pe săptămînă fac pregătire fizică. Din cînd în cînd mai alerg, dar nu mă antrenez intensiv. Fac asta pentru că vreau să mă mențin într-o formă acceptabilă. În nici un caz nu-ți vine să te mai antrenezi după asemenea acuzații nedrepte, după atîtea minciuni spuse pe seama ta...

- Considerați că v-ați schimbat?

- Nu știu. Sînt convinsă că mă comport la fel ca înainte, adică fac de regulă ce îmi place. Nici față de prieteni nu am altă atitudine. E adevărat că am evoluat, m-am maturizat, dar nu m-am schimbat. **(Traducere și adaptare Ion C. TEODOR)**

Va reveni Krabbe în arena competițională ?

Duminică dimineața, între orele 9,30-11,30, postul de radio "Nord-Est" vă propune să trăiți o experiență radiofonică inedită:

Transmisie din alergare!

O emisiune specială cu ocazia meciului de handbal Aura-Dijon: transmisie directă, interviuri, pronosticuri, comentarii, muzică. Totul despre fața nevăzută a acestui eveniment în viața sportivă a Iașului.

RADIO Nord-Est

Chiar dacă nu sînteți microbist, fiți pe recepție duminică, la ora 9,30: Transmisie din alergare! - o emisiune cum n-ați mai ascultat niciodată!

CARNETUL ZILEI
21 ianuarie 1994

✝ Cuv. Maxim Mărturisitorul

VREMEA

-3° — 6° C

Din punct de vedere termic, vremea va fi relativ caldă, cu cerul variabil. Cu totul izolat, la începutul intervalului vor fi posibile ninsori slabe. Vîntul va sufla slab. Valorile maxime vor oscila între 3 și 6 grade iar cele minime între -3 și 0 grade. Izolat, dimineața - ceață. (**Violeta HUȘTIU - Centrul de Prevedere a Vremii Bacău**)

TV BUCUREȘTI

TV 1 7,00 TVM ● Telematinal ● 10,00 Actualități ● 10,05 Calendar ● 10,30 Limbi străine (engleză americană) ● 11,00 Curcubeu ● 11,30 Versailles ● 12,30 1001 audiții ● 13,30 Desene animate ● 14,00 Actualități ● 14,10 TVR Iași ● 15,00 TVR Cluj-Napoca ● 16,00 Formula 3 ● 16,30 Tradiții ● 16,45 Actualități ● 17,00 Emisiune în limba germană ● 18,00 Pro Patria ● **19,00 Film serial: Detectiv la Hollywood (1)** ● **20,00 Actualități** ● 20,45 Dialoguri politice ● 21,15 Reflecții rutiere ● **21,30 Film artistic: V.I.Warshawski (SUA, 1991)** ● 23,00 Actualități ● 23,20 Simpozion ● 0,15 Întîlnirea de la miezul nopții ● 1,05 Jazz-fan.

TV 2 14,00 Actualități ● 14,10 IBM ● 15,00 Muzica e viața mea ● 15,30 Refrenele amintirilor ● 16,00 TVE Internacional ● 16,30 Film serial: Și bogații plîng (32) ● 17,00 Arena ● 19,00 Concertul Orchestrei Naționale Radio ● 21,00 TVM ● Mesager ● 21,30 De lingua latina ● 21,50 Poesis ● 22,00 TV5 Europe ● 22,30 Videosatelit ● 23,30 Generația mea.

TV SATELIT

RTL

RTL

7,00 Magazinul dimineții ● 11,00 Frumos și bogat (s) ● 12,00 Prețul e fierbinte (cs) ● 12,30 Duelul familiilor (cs) ● 13,30 Springfield Story (s) ● 14,20 California Clan (s) ● 15,10 Vremea dorinței (s) ● 16,00 Ilona Christen (talkshow) ● 17,00 Hans Meiser (talkshow) ● 18,00 Cine e șeful aici? (s.co) ● 18,30 O afacere de familie (s) ● 19,00 Paradise Beach (s) ● 20,10 Exploziv - magazin TV ● 20,40 Vremuri bune și rele (s.co) ● 21,15 Miami Vice (s.a) ● 22,15 Comedie și anarhie ● 22,45 Sub același acoperiș (s.co) ● 23,15 Cum ați spus? (show) ● 0,15 Gottschalk show ● 1,00 Știrile de la miezul nopții ● 1,30 Viața de noapte (anchetă) ● 2,00 Tenis Australian Open (d).

PRO 7

PRO 7

6,40 Seriale și d.a. ● 9,45 O agentă inimoasă (s.p) ● 11,40 O mie de mile de praf (s.w) ● 13,40 După șoc (f.a.SUA, 1990) ● 15,30 Fulgerul pe roți (s.p.) ● 16,25 Mr. Belvedere (s.co) ● 16,55 Visez la Jeannie (s.co) ● 17,30 Desene animate (ș): Familia Simpson, Batman ● 18,55 Parker Lewis - Cel mai tare din parcare (s.co) ● 19,25 Albumul de familie (s.co) ● 19,55 Roseanne (s.co) ● 20,25 Billy Cosby Show (s.co): "Reparatorul" ● 21,15 Goonies (f.a. SUA, 1985) ● 23,25 Raven (s.SUA, 1993): "Tinerii crepusculului" ● 0,35 Gate 2 (f.SF SUA, 1989) ● 2,25 Jake și grăsanul (s.p/r) ● 3,20 Cherry 2000 (f/r) - 5,05 O mie de mile... (s.w.)

EUROSPORT

Eurosport

9,30 Aerobic ● 10,00 Patinaj artistic. Campionatele europene de la Copenhaga ● 12,00 Călărie ● 13,00 Euroschi Magazin cu interviuri ● 14,00 Hochei pe gheață - magazin NHL ● 15,00 Patinaj artistic. (d) Camp. europene, Copenhaga. Programul liber, femei ● 18,00 Hochei pe gheață Campionatul american ● 19,30 Patinaj artistic. CE de la Copenhaga, Danemarca. Dans liber pe gheață (d) ● 23,30 Box internațional ● 1,00 Baschet. Campionatele europene masculine ● 2,30 Știri sportive 2.

SUPER CHANNEL

Super Channel

6,30 Știrile nopții, cu Tom Brokaw ● 7,00 Actualități - NBC ● 7,30 Afaceri la zi, știri ● 10,00 Comert TV ● 13,30 Buletin financiar ● 14,00 Azi - reportaje ● 15,30 Roata banilor - reportaj de pe Wall Street ● 20,30 Calendar cultural european ● 21,00 Arhiva documentelor ● 20,00 Magazin sportiv ● 23,30 Buletin financiar ● 23,30 Oferta pieței ● 0,00 Brokaw Special - emisiune informativă ● 1,00 Personal (show telefonic) ● 2,00 Timp egal - de Mary Matalin și Jane Wallace ● 2,30 Schimbare de destin (s) ● 3,00 Emisiune de știri și divertisment în limba chineză.

MTV

MTV

8,00 Matinal, cu VJ Rebecca ● 11,00 VJ Jingo ● 14,00 Mari hituri cu VJ Paul King ● 15,00 VJ Simone ● 17,30 Coca Cola Report ● 17,45 Noutăți cinematografice ● 18,15 3 din 1: 3 videoclipuri ale unei formații ● 18,30 Topul MTV al telespectatorilor ● 19,00 Pulsul modei cu Marijne ● 19,30 Muzică non-stop ● 21,00 Rockumentar Led Zeppelin ● 21,30 Robert Paint - în direct de la Montreaux ● 22,30 Beavis & Butt-head (d.a) ● 23,00 Mari hituri, cu VJ Paul King ● 0,00 Coca Cola Report ● 0,15 Noutăți cinematografice ● 0,45 Știrile nopții ● 1,00 Beavis și Butt-head (d.a.)● 2,00 VJ Marijne.

SAT 1

SAT 1

7,00 Bună dimineața cu fotbal ● 10,05 Seriale (r) ● 12,25 Umbrele pasiunii (s): "Evan se întoarce" ● 13,15 Roata norocului (r) ● 14,00 Love Boat: "Balet stîngaci" ● 15,00 Vecinii (s): "Noapte agitată" ● 15,30 Alf (s.co): "Urări de dincolo" ● 16,05 Bonanza (s) ● 17,00 Star Trek (s.SF): "Planeta Barzan" ● 19,00 Totul sau nimic (s) ● 20,30 Roata norocului (cs) ● 21,15 Infernul de pe autostrăzi II (co.a. SUA, 1983) ● 23,20 Exorcistul II (f.gr.SUA, '77) cu Richard Burton ● 1,10 Performanțele păticului (f.erotic Germania, 1973) ● 2,40 Încărcătură secretă (f.a. SUA, 1956) ● 4,10 Exorcistul II (f/r).

5

Canale 5

7,30 Știri ● 10,00 Show-ul lui M. Costanzo (r) ● 13,00 Forum ● 14,00 TG 5 ● 14,15 Cotidiene ● 14,40 Va fi adevărat? (cs) ● 16,00 Agenția matrimonială (reportaje) ● 17,00 Bim Bum Bam (da) ● 19,02 OK! Prețul este corect (cs) ● 21,00 TG 5 ● 21,25 Circulă zvonul (show) ● 21,40 Marea provocare (show) ● 0,15 Show-ul lui M. Costanzo ● 2,30 Cotidiene (r) ● 2,45 Circulă zvonul (r) ● 3,00 TG 5 ● 3,30 Zanzibar (s.a) ● 4,30 Un om în casă (s).

RADIO NORD-EST (72,44 MHZ)

0,00-24,00 Emisie de probă

RTV EUROPA NOVA

● Radio ● Program **6,00-24,00** 6,00 Deschiderea programului ● 6,30 Matinal Europa Nova ● 8,45 Avanpremieră ● 11,00 Replay ● 12,00 Observator ● 12,10 Dedicații muzicale ● 13,00 De la ... A la Z ● 13,15 Omnivox ● 15,40 100% Comercial Avanpremieră ● 16,10 Din lumea teatrului ● 17,00 Lumea azi ● 18,40 Invitat în studio ● 20,00 Rock Star ● 21,00 Music Collection ● 24,00 Închiderea programului. Buletinele de știri (Infonova) vor fi difuzate din oră în oră între 6,30-11,30 și 15,30-20,30

● TV 17,00 Deschiderea programului ● 17,05 Euromusic ● 17,30 Spectacolul Științei ● 17,30 «Misterele Peru-ului» (I) ● 17,55 «Atlasul geografic informatizat al Moldovei» ● 18,20 «Lumea înaripată» (I) ● 18,40 Desene animate: «Mica sirenă» (II) ● 19,00 Infonova ● 19,30 «Francmasoneria între legendă și adevăr» - Masă rotundă ● 20,30 Videoclip '94 ● 20,50 Film serial: «Jackie» (ultimul episod) ● 22,20 Dicționar ● 22,30 Night Club ● 22,30 Program de divertisment (umor, cabaret, muzică) ● 24,30 Dedicații muzicale și videoclipuri ● 1,30 Film serial: «Trafic» (I) cu Bill Paterson, Lindsay Duncan, Jamah Shah; regia: Alastair Reid ● 3,00 Închiderea programului.

CENACLUL" POESIS"

La Casa Pogor, la ora 17,00, în cadrul Atelierului de creație vor fi invitați membrii Cenaclului "Poesis" ai Liceului Național din Iași. Aceste ședințe sînt puse la dispoziția tinerilor creatori de literatură, care pot beneficia astfel de prezența în mijlocul lor a mai multor personalități consacrate.

TEATRUL NAȚIONAL

Teatrul Național "V. Alecsandri" din Iași prezintă la ora 19,00 spectacolul cu piesa "Bertoldo la curte" de Massimo Dursi.

RADIO IAȘI

6,00 Diminețile noastre ● 9,00 Știri ● 9,05 Radiosfera ● 13,00 Radiojurnal București ● 13,20 Expo melodii ● 14.00 Întîlniri pe unde medii ● 16,00 Radiojurnal 16,10 Radiograme ● 18,00 Știri ● 18,05 Corespondența radio - muzică ușoară ● 18,30 Corespondența radio - muzică populară ● 19,00 Știrile serii - meteo ● 19,10 Univers muzical I ● 21,00 Evenimentele zilei ● 21,20 Univers muzical II

SPITALE DE GARDĂ

Spitalul "Sf. Spiridon" (Tel 1142730) clinica III medicală,Spitalul de urgențe (Tel. 140690), Maternitatea "Elena Doamna" (tel. 146570)

FARMACII DE GARDĂ

Farmacia nr. 2 Piața Unirii

CINEMATOGRAFE

● **Cinematograful "Victoria"** (telefon: 112502); 21-27.I.1994 - orele: 9; 11,30; 14; 16,30; 19: **"Răsărit de soare"**, producție S.U.A., 1993. Thriller polițist cu Sean Connery. Premieră.

● **Cinematograful "Republica"** (Telefon: 114327); 21-27.I.1994 - orele: 9; 11; 13; 15; 17; 19: **" Sommersby"**. Producție S.U.A., 1993. Dramă cu Richard Gere și Jodie Foster. Premieră.

● **Cinematograful "Copou"** (Telefon: 145738) 21-27.I.1994, - orele: 9; 11,30; 14; 16,30; 19: **"Singur acasă 2. Pierdut în New York"**. Producție S.U.A., 1992. Comedie cu Macaulay Culkin.

● **Cinematograful "Dacia"** (Telefon: 164740) 21-27.I. 1994 - orele: 9; 11; 13; 15; 17; 19: **"Asasinul"**. Producție S.U.A., 1993. Thriller polițist. Remake după "Nikita" de Luc Besson.

● **Cinematograful "Tineretului"** (Telefon: 117178); 21-27.I.1994 - orele: 9; 11; 13; 15; 17; 19: **"Operațiunea Brigada Roz"**. Producție Hong Kong, 1991. Film polițist.

● Videoteci

-Sala mică a cinematografului "Republica"(orele: 10; 12; 14; 16; 18; 20)

- Sala din str. Sf. Andrei, nr. 17 (orele: 9; 11; 13; 15; 17; 19)

CURSUL VALUTAR
valabil pentru ziua de 21.01.1994

Cursul de referință stabilit pentru principalele valute în urma licitației de la BNR, valabil pentru astăzi este de:

1420,00 lei/USD
2116,30 lei/GBP
239,05 lei/FRF
812,10 lei/DEM

CURSUL DE SCHIMB AL PRINCIPALELOR VALUTE

VALABIL PENTRU DATA DE 20-01-1994

Casele de schimb valutar	DOLAR			MARCA		
	CUMPĂRARE	VÎNZARE	COMISION	CUMPĂRARE	VÎNZARE	COMISION
BANCA AGRICOLĂ - Telefon 146117	1770	1858	3%	1050	1102	3%
BCR - Telefon 147260	1780	1850	0%	1020	1059	0%
BRD - Telefon 142037	1750	1838	0%	1003	1053	0%
BRCE - Telefon 117510	1700	1821	2%	1043	1073,49	2%
BANKCOOP - Telefon 112566	1800	1927	2%	1000	1102	5%
BANCPOST - Telefon 104227	1750	1835	0%	1000	1050	0%
BANCA DACIA FELIX - Telefon 142526	1750	1850	5%	1020	1070	5%

MICA PUBLICITATE

ELECTRONICE

● Vînd televizor color Alfa, nou, sunet Europa Nova. Tel. 129533. (324)

● Vînd urgent, foarte convenabil, tv. color Orizont, funcționare ireproșabilă. Tel. 171858.

CASE, TERENURI

● Vînd (schimb cu o garsonieră, plus rest plată, negociabil) 1.200 m.p. teren construibil, situat în Șos. Bîrnova nr. 112. Relații la telefon 164248, după ora 20,00.

VÎNZĂRI

S.C. CIDU S.R.L. Iași, Str. Republicii nr. 40, vinde

aragaze 4 ochiuri tip Satu Mare.

Relații la telefon 130561.

● Vînd var, str. Trei Fîntîni, Șos. Bucium, Tomești. (201)

● Vînd legături schi noi, pantaloni schi Austria, 50-52. Tel. 147956. (315)

SCHIMBURI

● Schimb apartament 3 camere, zona Minerva, (balcon închis, telefon) cu două garsoniere. Tel. 163174.

● Schimb apartament 2 camere, parter, bine întreținut (lîngă Poșta Pd. Roș), cu apartament 2 camere, et. 1-3, zonele Pd. Roș, Cantemir, Țesătura, Republicii. Tel. 149311, între orele 8,00-14,00.

PIERDERI

● Domnul Ciocoiță Ioan să se prezinte la sediul cotidianului "Monitorul", birou publicitate, orele 8,00-16,00, pentru a-și ridica Certificatul de căsătorie.

● Pierdut legitimație servici pe numele Maxim Ion. O declar nulă. (329)

OFERTE SERVICII

Execut **LUCRĂRI DACTILOGRAFIE.** Telefon 129204.

● Traduceri din engleză și franceză. Lucrări de dactilografie. Tel. 128356. (273)

● Inginer, repar televizoare. Trageri în bandă. Tel. 128356. (273)

● Executăm traduceri impecabile în toate limbile de circulație. Tel. 118191. (301)

DIVERSE

Puteți obține numerele 1- 8 din 1993 ale revistei **Gazeta Matematică,** la cel mai mic preț - 2.900 lei, telefonînd la numarul 172557/17. În maxim 48 de ore veți primi revistele la adresa solicitată de pe raza Municipiului Iași.

Înțelegîndu-vă suferința și zbuciumul sufletesc determinat de decesul ființei dragi și dorind să vă ajute în încercarea de a depăși aceste clipe grele,

Agenția de pompe funebre **SINDA UNIVERSAL**

Vă poate asigura serviciul complet necesar unei înmormîntări. Totul se va desfășura conform dorinței și posibilităților dvs. financiare.

Adresa: Str. Eternității nr. 85, tel. 171233

en-gros–en-gros-en-gros

S.C. FOOD-LAND S.R.L. importator direct

pune la dispoziția clienților

o gamă variată de **produse alimentare și cosmetice**

Prețuri imbatabile!

Adresa: magazin - Alexandru cel Bun, bl. H4, parter, tel.157034, fax. 131667;
depozit - Baza 3, tel. 132888/int. 148.

en-gros–en-gros-en-gros

S.C. WIMAC IMPEX S.R.L.

vinde en gros **CUIE CONSTRUCȚII -producție C.Ș.I.-**

lungime: 70 mm; 80 mm; 90 mm; 100 mm; 120 mm. grosime: 3 mm; 3,5 mm; 4 mm.

Relații: telefon 126744; 162462. Str. Armeană nr. 22 (Casa Armeană)

REGIA AUTONOMĂ DE TRANSPORT ÎN COMUN IAȘI

anunțăm că au fost depistați de echipele de control în mijloacele de transport în comun, 22 de călători frauduloși, dintre care nominalizăm pe următorii 10 călători:

1. Cires Lenuța - Str. Republicii 32A
2. Iuta Costică - Bd. Dacia 45
3. Arnautu Gabriel Ciprian - Aleea T. Nicolae
4. Pavel Neculai - Com. Holboca, Jud. Iași
5. Buzneanu Valentina - Str. Decebal 1
6. Ciobanu Oana - Dancu, Jud. Iași
7. Gherman Cristina - Str. Socola nr. 51
8. Bambu Gheorghe - Str. Grădinari 9
9. Rates Gheorghe - Str. N. Iorga 7A
10. Musac Constantin - Str. Eternitate 1

S.C. TEXTILA S.A. Iași

anunță publicul cumpărător că menține prețul de 16.233 lei/mp la covor și mochetă persană, numai pînă la data de 1 februarie 1994.

Cei interesați se pot adresa la magazinul propriu din Șos. Ștefan cel Mare și Sfînt nr. 4 (Copou).

● Cu prilejul sărbătoririi Zilelor Liceului teoretic "Al. I. Cuza" Iași, sînt invitați la întîlnirea festivă foștii profesori ai școlii, în ziua de 24 ianuarie, orele 11,00 și foștii elevi, în aceeași zi, orele 15,00.

DECESE

● **Cu nemărginită durere, soția, fiica și ginerele anunță dispariția prematură a celui care a fost BOTEZ ILIESCU GHEORGHE, prim procuror al Parchetului Curții de Apel Iași. Corpul neînsuflețit se află depus la Mănăstirea Golia. Înmormîntarea va avea loc duminică, 23.01.1994, ora 13,00, la cimitirul Eternitatea. (325)**

● **Colectivul U.M. 01175 Iași anunță cu durere încetarea din viață a d-nei PĂLIMARU MARIA și transmite sincere condoleanțe familiei îndurerate. Înmormîntarea va avea loc duminică, 23.01.1994, ora 14,00, la cimitirul Sf. Petru și Pavel. Dumnezeu să o ierte! (332)**

CONDOLEANȚE

● **Sincere condoleanțe familiei pentru ireparabila pierdere a celui care a fost GHEORGHE ILIESCU BOTEZ, prim procuror al Curții de Apel din partea familiei Bucătaru Dorin. (330)**

● **Sincere condoleanțe familiei Botez și Dediu din partea familiei Bocan și Spulber, pentru incredibila pierdere a bunului cumnat și unchi, BOTEZ ILIESCU GHEORGHE. Nu te vom uita niciodată. (326)**

● **Cu adîncă durere în suflet, mama, frații, surorile, cumnatele și nepoții aduc un pios omagiu celui care a fost BOTEZ ILIESCU GHEORGHE, un om de o deosebită noblețe sufletească. Nu te vom uita niciodată. (327)**

● **Colectivul Gărzii Financiare Iași își exprimă regretul pentru decesul omului deosebit și distinsului profesionist care a fost GHEORGHE BOTEZ - prim procuror al Parchetului de pe lîngă Curtea de Apel. Sincere condoleanțe familiei.**

● **Colectivul At. Ajustaj, S.C. TOMIRIS, transmite sincere condoleanțe colegului Diaconescu Ioan pentru pierderea suferită.**

● **Colectivul At. Ajustaj, S.C. TOMIRIS, transmite sincere condoleanțe colegei Grădinaru Elena pentru pierderea mamei. (323)**

MULȚUMIRI

● **Rusu Elena mulțumește familiei Cojoc Tatiana și Nicolae pentru găsirea fiului meu, Sebastian. Veșnică recunoștință. (319)**

● **Rusu Elena mulțumește cotidianului "Monitorul" pentru sprijinul acordat pentru găsirea fiului meu. (319)**

● **Soția și cei patru copii mulțumesc din suflet rudelor, colegilor, vecinilor și prietenilor care au participat la ceremonia înmormîntării soțului și tatălui, RUGINĂ VASILE. Dumnezeu să-l ierte! (328)**

● **Dr. Asiei Nicoleta transmite cele mai alese mulțumiri colectivului Clinicii de Stomatologie Infantilă din str. Lăpușneanu, Dispensarului medical din comuna Lețcani și tuturor rudelor, prietenilor și cunoscuților pentru sprijinul acordat și căldura cu care a fost înconjurată în momentele grele provocate de decesul soțului, dr. ASIEI GHEORGHIȚĂ. (331)**

● **Colectivul U.M. 01175 Iași transmite mulțumirile sale d-nei dr. Hanganu, de la Spitalul Sf. Spiridon, pentru devotamentul și grija cu care a îngrijit-o pe d-na PĂLIMARU MARIA - fostă salariată a unității noastre.**

COMEMORĂRI

Părinții și sora readuc în memoria celor care l-au cunoscut și iubit pe

GABRIEL HÎNCEANU

că luni, 24 ianuarie 1994, se împlinește un an de cînd mîini criminale l-au smuls din mijlocul nostru.
Comemorarea are loc duminică, 23.01.1994, ora 13.00.
Dumnezeu să-l odihnească în pace.

✝ S-a scurs un an de cînd lumina unei vieți s-a stins lăsînd în urmă inimi îndurerate. Un suflet neprihănit, o amintire duioasă spre o eternă aducere aminte ne leagă de cea care a fost

✝ **ANGELA LEFTERIU.** ✝

● **Sora și cumnatul, cu tristețe aduc pentru o clipă în memoria celor cunoscuți pe MARIA PUȘCHIN (născută Bucătaru, în satul Liteni), la doi ani de cînd a plecat dintre noi. Comemorarea are loc în comuna Liteni, jud. Suceava, pe 22 ianuarie 1994, la familia Maftei Nicolae**

TEXACO | STAEDLER | White-Westinghouse International Company

LEITZ | FALKEN | mita | TEFAL | NIPPON | Pelikan | Panasonic

INTERELECTRIC S.A.

IAȘI, str. Elena Doamna nr. 24,
Tel: (0040)(98)119834; 112366
Fax: (0040)(98)112366; 112447

Distribuitor Teritorial Autorizat **mita**

27 TIPURI DE COPIATOARE,
FAXURI ȘI IMPRIMANTE LASER,
HÎRTIE, CONSUMABILE ȘI PIESE
DE SCHIMB PERMANENT ÎN STOC

Importator direct al produselor

Panasonic

TELEFOANE ȘI TELEFAXURI CU MEMORIE
MAȘINI DE SCRIS ELECTRONICE

PACKARD BELL | **rotring**

CURS RAPID DE LIMBA ENGLEZĂ

Posibilitatea cunoașterii unei alte limbi vă deschide o nouă lume.

Puteți dobîndi această cunoaștere folosind cursul de limbă engleză: LINGUAPHONE, recunoscut de Universitatea din Oxford și produs în Anglia.

Format din două manuale și patru casete audio, cursul este unul din cele mai perfecționate mijloace concepute vreodată pentru predarea limbii engleze.

Elaborat de profesori experimentați recunoscuți ca experți în domeniul limbii, înțelegîndu-i toate aspectele și fiind foarte documentați în ceea ce privește cultura proprie lor națiuni, cursul reușește să atenueze toate dificultățile care ar putea sta în calea progreselor dumneavoastră.

Metoda de lucru a acestui LINGUAPHONE este ușor de urmat și, acordîndu-i jumătate de oră pe zi,puteți să parcurgeți și să stăpîniți cunoștințele întregului curs în mai puțin de douăsprezece săptămîni.

Compania de Publicitate "NORD-EST" vă pune la dispoziție acest curs la prețul de 68.000 lei.

Este suficient să telefonați la numărul 172557 și veți primi setul LINGUAPHONE la sediul firmei sau acasă în maximum 48 ore.

☎ TELEFOANE UTILE

☎ SALVARE: 961

☎ POMPIERI: 981

☎ POLIȚIE:
Inspectoratul Județean 146666, 140720, 146840; Municipiu - 146850; Serviciul Circulație - 140070.

☎ AGENȚIA C.F.R.: 147673

☎ INFORMAȚII GARĂ: 146333

☎ AUTOGARĂ: 146587

☎ TAXICOM, dispecerat: 953, 146593

☎ AGENȚIA TAROM: 115239

☎ INFORMAȚII AEROPORT: 178126

☎ STAȚII PECO: Baș Ceauș - 176865; Aurel Vlaicu - 175812; Bucium - 132891; Crișan - 112182; Păcurari - 164142; Sărărie - 147480.

☎ DISPECERATE: R.A. Gaz-Metan - 141737; R.A. Apă-Canal - 142451; Renel - 147070, deranjamente - 147070; Termoficare - 141956; R.A. Locuința - 112434; Telefoane - Deranjamente - 921; Protecția mediului - 147010.

☎ GARDA FINANCIARĂ: 114065, 112427.

☎ ADMINISTRAȚIA FINANCIARĂ: 143030

☎ NOTARIAT: 147574

☎ TRIBUNAL: 146300

☎ PROCURATURĂ: 146630

☎ CAMERA DE COMERȚ: 117757

☎ CENTRUL MILITAR JUDEȚEAN: 146370

☎ HOTELURI: Moldova - 142225; Traian - 143330; Unirea - 142110; Sport - 137817.

☎ POLICLINICA CU PLATĂ: triaj informații - 117244

☎ OFICIUL JUDEȚEAN PENTRU PROTECȚIA CONSUMATORILOR: 145392

cotidian de informații
Monitorul / **monitorul** expres
Str. Smîrdan nr. 5 ■ Tel. 17.25.57 (centrala) ■ Fax 14.45.77

■ REDACTOR ȘEF - Dan Radu
■ REDACTOR ȘEF ADJUNCT - Ovidiu Șimonca

SEFI DEPARTAMENTE:
■ Eveniment local: Toni Hriţac (int. 21)
■ Eveniment național și internațional: Cristian Racu (int. 19)
■ Economic: Costel Stroescu (int. 21)
■ Cultură: Dorin Popa (int. 19)
■ Sport: Eugen Florescu (int. 18)
■ Redactor de serviciu: Ion N. Oprea (int. 20)
■ Fotoreporter: Constantin Plop
■ Grafică: Lucian Amarii, Daniel Melinte.

■ Publicitate: Silvia Miler (int. 16)
■ Producție: Tudor Agavriloaei (int. 26)
■ Difuzare: Mihai Tudose (int. 15)
■ Contabilitate: Antoneta Filip (int. 13)

NORD-EST PRESS
- agenție de presă -
Str. Smîrdan nr. 5 ■ Tel. 17.25.57 (centrala) ■ Tel/Fax 14.47.76
■ EDITOR: Mona Dîrțu ■ Redactor: Dana Scripcă ■

EDITOR
NORD - EST s.r.l
Str. Smîrdan nr. 5 ■ Tel. 17.25.57 ■ Fax 14.45.77

Director general : ALEXANDRU LĂZESCU
Director literar artistic: FLORIN ZAMFIRESCU
Director de marketing: CEZAR CALUSCHI
Director executiv: GABRIEL RUSU

ABONAMENTELE se pot face la orice Oficiu Poștal din țară. MONITORUL figurează în catalogul Presei linterne la poziția 838.

TIPAR OFFSET: MULTIPRINT, Iași str. Sf. Lazăr nr. 49

UNGHIUL DE TRAGERE

Sofronie nemuritorul

Val CONDURACHE

Într-un orășel de provincie, la un liceu care dăduse țării în cei aproape 100 de ani de existență cîțiva intelectuali de mare valoare, oameni politici de frunte, scriitori, profesori universitari, oameni de știință, era portar, prin anii '60, Sofronie.

Sofronie nu avea familie, deși trecuse de șaizeci de ani. Locuia într-o gheretă din curtea școlii, aflată nu departe de poartă. Toamna, castanele cădeau cu zgomot pe acoperișul de tablă al gheretei, ieșeau din găoacea țepoasă și se rostogoleau prin burlane. Sofronie le culegea și le strîngea într-un sac.

Nimeni nu-și mai aducea aminte de cînd era Sofronie portarul liceului: profesorii care se apropiau de vîrsta pensiei îl găsiseră, cînd fuseseră repartizați la liceul din orășel, în ghereta de la poartă.

Simțind că i se apropie sfîrșitul, socotind că școala este adevărata lui familie, Sofronie și-a exprimat dorința ca, după moarte, scheletul său să fie folosit ca "material didactic" la orele de anatomie. Exprimată printr-un testament autentificat la Notariatul de Stat, dorința i-a fost respectată: corpul neînsuflețit al portarului a fost pus la păstrare în var, pînă ce din el n-au mai rămas decît oasele. Legate cu sîrmă și agățate de un stativ, oasele lui Sofronie au devenit, așa cum și-a dorit-o, "material didactic".

Profesorii de anatomie nu vorbeau niciodată despre "schelet" la orele lor: ei cereau să fie adus în clasă "Sofronie". Și Sofronie era adus cu o pălărie pe cap, cu o cravată la gît și cu sacoul pe umeri.

Cînd s-au împlinit 100 de ani de la înființarea liceului, municipalitatea a hotărît ca numele șefilor de promoție și ale marilor personalități științifice, politice, culturale să fie săpate în marmură, pe coloanele de la intrarea liceului. Numele lor sînt pomenite la aniversări. Cîte un elev sau un părinte se opresc pios în fața plăcilor de marmură și citesc numele săpate în piatră. Pe unele le ține minte, pe altele le uită îndată. Sofronie, însă, stă neclintit în sala de anatomie și de numele lui își amintesc toți profesorii școlii și treizeci de promoții de absolvenți. Agățat de stativ, Sofronie zîmbește din colțul lui de eternitate, iar orbitele goale seamănă tot mai mult cu ochii statuilor grecești. ■

HOROSCOP

BERBEC
(21 mart. - 20 apr.):
Dacă nu v-ați lămurit că acum timpul este, într-adevăr, bani, este momentul s-o faceți. Vă pierdeți timpul în tot felul de discuții sterile.

TAUR
(21 apr. - 20 mai):
Nu s-ar zice că nu aveți fler în afaceri. Investiția pe care ați făcut-o cu cîteva luni în urmă își arată pentru prima dată rezultatele.

GEMENI
(21 mai- 21 iunie):
Felul dublu de-a fi vă asigură, e drept, un fel de protecție, dar vă face să pierdeți destule prietenii serioase în afaceri și-n viața de toate zilele.

RAC
(22 iun. - 22 iul.):
Chiar dacă ceva vă stîrnește, astăzi, mila față de adversar, nu este recomandabil să cedați. Fiți tranșant și nu vă lăsați purtat de sentimente "nobile".

LEU
(23 iul.-22 aug.):
Toleranța și "majestatea" vă stau în fire, dar ele vă pot pierde, pentru că imaginea dumneavoastră se răsfrînge și în prestația colaboratorilor pe care-i aveți.

FECIOARĂ
(23 aug. - 22 sep.):
Vă preocupă, e drept, din pură curiozitate, tot felul de nimicuri omenești și sînteți înclinat către bîrfă. Vă antrenați însă și în probleme care vă compromit.

BALANȚĂ
(23 sep. - 22 oct.):
Dreapta judecată vă face să fiți apreciat de superiorii dumneavoastră. Cum nu păstrați ranchiună decît în cazuri excepționale, treceți și peste afrontul care vi se aduce.

SCORPION
(23 oct. - 21 nov.):
Problemele legate de rudele mai mult sau mai puțin apropiate au intrat într-o perioadă fierbinte. Poate fi vorba de litigii sau moșteniri.

SĂGETĂTOR
(22 nov. - 21 dec.):
Folosiți din plin perioada bună prin care treceți. Nu cedați nici unei tentații și nu vă lăsați antrenat de prieteni în distracții. Va veni și timpul lor.

CAPRICORN
(22 dec. - 19 ian.):
Ați așteptat momentul și ați trecut la contraatac. Cum în astfel de situații nu obișnuiți să vă menajați adversarul, îl veți executa după o judecată sumară.

VĂRSĂTOR
(20 ian. - 18 febr.):
Nu sînteți o fire din cale afară de toleranță, deși cunoscuții vă apreciază pentru bunăvoința dumneavoastră. Fiți atent ca, în subiectivismul dumneavoastră, să nu loviți alături.

PEȘTI
(19 feb. - 20 mart.):
Sentimentalismul dumneavoastră nu are întotdeauna criterii. În fond, sînteți legat de propriile dumneavoastră amintiri și nu de oameni. Fiți mai precis.

LEGENDA:

- vă paște ghionoiul

- prudența e mama înțelepciunii

- n-aveți nimic de pierdut

- șansa vă surîde

RADIO NORD - EST
emite pe o nouă frecvență:
72,44 MHz

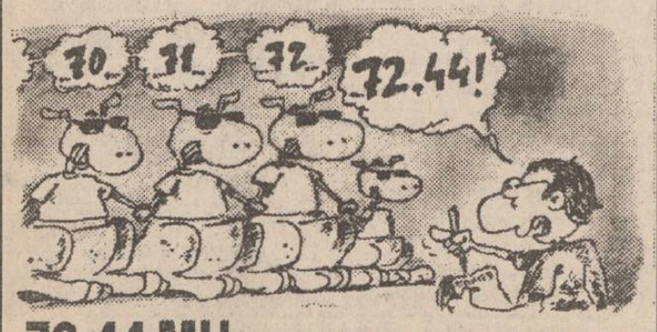

72.44 MHz.-emblema calității în radio.

Premiere cinematografice în săptămîna 21-27 ianuarie 1994

- cel mai romantic film de dragoste al anului -

SOMMERSBY

Producție a studiourilor "Regency Enterprises", "Le Studio Canal +", "Alcor Films", sub egida companiei "Warner Bros", S.U.A., 1993.

Scenariul: Nicholas Meyer și Sarah Kernochan (după "Întoarcerea lui Martin din Războiul de Secesiune" de Daniel Vigne și Jean-Claude Carrière).

Regia: Jon Amiel.

Cu: Richard Gere (Jack Sommersby),

Jodie Foster (Laurel Sommersby).

În momentul în care Jack Sommersby se întoarce în localitatea lui natală, după șapte ani de absență, el aduce schimbări dramatice pentru toți cei de acolo. Plecînd în Războiul de Secesiune, el și-a părăsit soția și copilul, prietenii și cunoștințele privindu-l cu sentimente confuze. Sommersby fusese un om dificil, adesea grosolan, violent și ineficace ca proprietar de plantație. Laurel, soția lui, s-a străduit să conducă singură plantația și a reușit să-și crească fiul și să supraviețuiască războiului devastator. Totodată ea a răsuflat ușurată de a nu mai suporta răceala și brutalitatea lui Sommersby. Orin Meecham, un prieten al familiei, o ajută în lucrările de administrare a plantației și o curtează cu speranța că ea îl va accepta de soț. Deși nu-i este indiferent, Laurel nu-și dă consimțămîntul atît timp cît nu are nici o dovadă că Sommersby ar fi decedat în război. Revenind acasă, după doi ani de la sfîrșitul războiului, Sommersby este un cu totul alt om și reaprinde dragostea care a împins-o pe Laurel spre el, arătîndu-se a fi mai blajin, mai pasionat și mai înțelept decît și-l amintea ea. De fapt, transformarea lui este atît de profundă, încît toți se întreabă dacă Sommersby poate fi același om cu cel care-i părăsise în urmă cu șapte ani. Numai Laurel, iubitoarea lui soție, știindu-i tainele, îl acceptă pe deplin...

"E o poveste care conține multe elemente la care nici un realizator nu rezistă și - cred eu - nici publicul", susține Jon Amiel, un regizor originar din Anglia, cu o bogată activitate pe plan internațional. "Personajele sînt puternice, fascinante și se pune problema identității personale. Povestea are calități de mit, de baladă (e o poveste de dragoste), de lăcomie, răzbunare și dreptate, toate la un nivel foarte intim. Mai presus de orice, este o poveste de dragoste, cu adevărat extraordinară, în care dragostea este cu mult mai importantă decît viața însăși".

Producătorii Arnon Milchan și Steven Reuther i-au arătat scenariul lui Richard Gere, care s-a entuziasmat în așa măsură încît s-a decis să se implice, nu numai ca actor, ci și ca producător executiv, în realizarea filmului. În "Sommersby", Gere a fost, în mod deosebit, fascinat de linia subțire care desparte dorința de realitate în viața personajului său. El spune: "Jack Sommersby se consideră detestabil, dar în tumultul prefacerilor care au urmat după război, el a devenit ca prin minune persoana care visase întotdeauna să fie. La întoarcerea acasă, acest om influențează viața tuturor celor din jurul său. Oamenii îi încredințează viețile lor și se îmbogățesc. Sommersby atinge partea cea mai bună din el însuși, o identitate atît de profundă încît îl conduce spre o întorsătură ironică și tragică a evenimentelor. Gere conchide: "E genul de poveste pe care generații întregi o spun mereu în jurul focului. Și e alimentată de un șir nesfîrșit de neadevăruri: fiecare personaj trăiește, conștient sau nu, cu o mască. Tocmai în căderea măștilor constă interesul filmului".

"Laurel e foarte orgolioasă, mîndră și nesupusă", mărturisește Jodie Foster. "E genul de femeie care nu renunță la demnitate și respect. E o femeie lipsită de convenții într-o epocă condusă de convenții. Așa încît e introvertită, lăsînd să se vadă foarte puțin din adevărata ei față, pentru a se apăra pe ea, vulnerabilitatea și dorințele ei. Într-o epocă victoriană, femeile puteau să aspire foarte puțin la împlinire personală. De aceea Laurel e atît de captivată de soțul care s-a întors. El reprezintă atît străinul periculos și imprevizibil din visurile ei, cît și soțul devotat și tatăl care crede în omenie și afecțiune. În inima ei, e gata să-i dea tot. «Sommersby» este mai mult decît o poveste de dragoste. Filmul acesta se referă la adevărurile despre familie, onoare și încredere în oameni".

Cinematograful "Republica", 21-27.01.1994, orele: 9, 11, 13, 15, 17, 19.

Richard Gere

S-a născut la 31 august 1949, la Philadelphia (S.U.A.), într-o familie modestă și și-a petrecut copilăria la Syracusa, din statul New York. La 18 ani s-a înscris la Universitatea din Massachusetts, unde studiază filosofia. În perioada studenției, își începe cariera artistică, interpretînd diverse roluri în spectacolele unor companii teatrale ca: Provincetown Playhouse și Seattle Repertory Theatre. Cariera lui s-a consolidat cu roluri pe Broadway. Debutează în film în 1974, în "Report To The Commissioner" (în regia lui Milton Katselas). În 1978, jucînd în filmul poetic "Days of Haven" de Terence Malick, se impune și cîștigă un premiu de interpretare "David di Donatello". Ulterior, apare în filmele: "Looking For Mr. Goodbar" (Regia: Richard Brooks), "Bloodbrothers" (Regia: Robert Mulligan), "Yanksy"/"Yankeii" (Regia: John Schlesinger), "American Gigolo" (Regia: Paul Schrader). Revenind pe Broadway, în "Bent", cîștigă prestigiosul Theatre World Award și cronici delirante pentru rolul prizonierului homosexual din lagărul de la Dachau care preferă să-și piardă viața decît să-și nege identitatea. În 1982, obține un nou succes cinematografic în "An Officer And A Gentleman" (Regia: Taylor Hackford), urmat de "Breathless", "Beyond The Limit", "The Cotton Club", "King David", "Power", "No Mercy"/"Fără milă", "Internal Affairs", "Milles From Home". În 1990, a apărut alături de Julia Roberts în filmul cu cele mai mari încasări ale anului, "Pretty Woman" (Regia: Garry Marshall). Gere, care a fost "guest-star", în 1992, în filmul "Rhapsody In August" al legendarului regizor japonez Akira Kurosawa, este interpret principal și producător executiv al filmelor: "Final Analysis"/"Analiză finală" (Regia: Phil Joanou), "Sommersby" (Regia: Jon Amiel) și "Mr. Jones", cu care este prezent, în ultimii ani, pe marile ecrane.

Jodie Foster

S-a născut la 19 noiembrie 1962. Este o regizoare și o actriță împlinită, ale cărei interpretări admirabile în "The Accused" (o femeie care supraviețuiește unui viol) și în "The Silence Of The Lambs"/"Tăcerea mieilor" (o tînără - agent special al F.B.I.) i-au adus două premii Oscar 1988 și 1991 pentru cea mai bună actriță. Și-a început cariera la vîrsta de 3 ani, apărînd în reclame T.V., iar primul film "Napoleon And Samantha" l-a făcut cînd avea 8 ani. A cîștigat elogiile criticii și atenția spectatorilor cu interesantul portret al adolescentei precoce din "Taxi Driver" de Martin Scorsese, în 1976, rol ce i-a adus o primă nominalizare la Oscar și premii din partea Societății Naționale a Criticilor de Film din Los Angeles. În acel an cîștigă două premii de interpretare și din partea Academiei Britanice de Film și T.V. În următorul an, joacă în 4 filme prezentate la Cannes, unul dintre ele, "Bugsy Malone" de Alan Parker, aducîndu-i Premiul de Comedie. Filmografia ei mai cuprinde: "The Blood Of Others", "Siesta", "Stealing Home", "Five Corners", "Freaky Friday", "The Hotel New Hampshire", "Foxes". De curînd a apărut în comedia lui Woody Allen, "Shadows And Fog". Licențiată în litere la Universitatea din Yale, ea vorbește perfect franțuzește și are preocupări și în alte domenii cultural-artistice.

În 1991 și-a făcut debutul ca regizoare cu filmul "Little Man Tate", bine primit de public și de critică, pelicula în care joacă și rolul principal.

(Constantin PETRILĂ)

Azi, 21 ianuarie 1994, la Casa de Cultură a Studenților,

CINEMATECA STUDENȚEASCĂ

Ora 17,00: Sidney Pollack - BOBBY DIERFIELD

S. Pollack (n. 1.VII.1934, South-Bend, Indiana), debutînd ca regizor de film în 1965, după o activitate, în colaborare, pe Broadway și la TV. Foarte flexibil, a folosit mai multe formule artistice, de la drama tradițională la "musical", de la "western"-ul romantic la "antiwestern", de la acea parabolă a intoleranței, cu sugestii faustice, "Și caii se împușcă, nu-i așa?" (1969), la filmul ce evocă trăiri, amintiri, "Dincolo de Africa" (1985, nouă premii Oscar), de la filmul de atitudine umanistă, "Ardeni 44, un infern" (1967), la "Tootsie" (1982, două importante premii pentru interpretare), un film despre secretele și vinovatele seducții ale meritelor cuplului erotic. S. Pollack s-a implicat în frămîntările Americii contemporane, este una dintre conștiințele acesteia, în cinematografie.

"Bobby Dierfield" (1977), după romanul lui Erick Maria Remarque, "Cerul nu protejează pe nimeni", surprinde relațiile dintre membrii unui cuplu erotic, însă de la un fapt banal, deși tragic. Această transcedere a banalului, a cotidianului, chiar dacă este absurd, înseamnă, de fapt, nu aflarea unui adevăr, ci sporirea mișterelor vieții, a enigmelor vieții. În plan anistoric, al esențelor, există o irezistibilă, o nelămurită atracție a bărbatului spre femei, a femeii spre bărbat sau, altfel spus, ca în "Tootsie", o irezistibilă, nu neapărat maladivă, nu neapărat vinovată atracție a masculinului din noi spre femininul din noi. Platon are dreptate: dorim să fim, mereu, fie că înțelegem, fie că nu înțelegem, mai ales, ca la începuturi. Pentru Bobby Dierfield, ea, Lillien, este nu numai o necesitate biologică, ci îndeosebi un reper moral, un reper filozofic. Dar în plan istoric, al contingentului, aspirația spre o contopire a amîndurora nu se realizează, aspirația sugerînd o ipostază a Adevărului Absolut. Boala incurabilă a lui Lillien sugerează nu numai incompatibilitatea sexelor, în sens metafizic, ci și imposibilitatea omului de a se înscrie în Absolut.

Ora 19,30: Gleb Panfilov - TEMA

Pe G. Panfilov îl putem considera tot un component, și tot remarcabil, al "noului val rus". Absolvent al Institutului Politehnic din Urali, în 1957, lucrează la o uzină din Sverdlosk și, simultan, prin corespondență, urmează "Institutul de Stat de Cinematografie", secția operatorie. Din 1961 regizează emisiuni la Televiziunea din Sverdlosk și, în anul 1964, este admis la Școala Superioară de Regie din Moscova. Debutează ca regizor în 1968. Bineînțeles, problematica Rusiei îl interesează în primul rînd. Adică Rusia este teatrul marilor probleme ale omului. Realist, cu simțul notației detaliilor, al ambianțelor, al atmosferei, al personajelor, tonul lui, în general plin de umor, de o caldă ironie, derutează, deoarece rezonanța întotdeauna este tragică. G. Panfilov este un fin și discret analist al sufletului femeii, al psihologiei femeii. Filmul "Tema", Ursul de Aur, Berlin, 1987, a fost realizat în 1981, dar și în fosta uniune sovietică vizele pentru difuzarea filmelor valoroase și dificile din punct de vedere ideologic, politic se obțineau foarte greu. Filmul, în ton uneori amuzant, dar numai în aparență, își asumă marile întrebări legate de existența artistului, de raporturile lui interumane cu sistemul, însă îndeosebi cu sine însuși. Kim Alekseevici Esenin, amară apropiere de numele marelui poet, un bărbat de 55 de ani, are cumplita imaginație, în fine, a eșuării lui, a ratării lui, a existenței lui derizorii. Conformist, superficial, duplicitar, complice, descoperă acum, spre sfîrșitul vieții, că este nu un scriitor de o oarecare valoare, ci că simbolizează mediocritatea însăși.

(Mircea DUMITRESCU)

JOCUL FORȚELOR

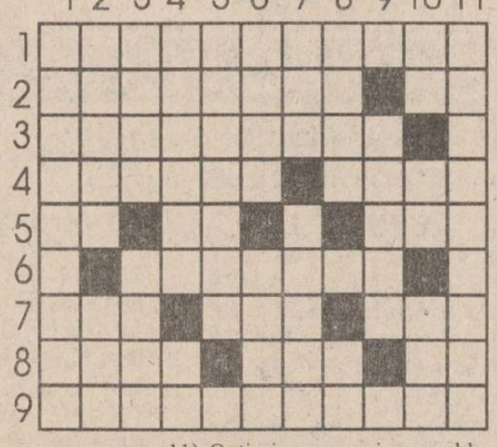

ORIZONTAL: 1) Particularizarea unor forțe... de acțiune. 2) Caracteristic unui cîmp de forțe... de eficiență maximă (pl.) ● O forță de reacție... marginalizată!! 3) Greutatea ce strivește omul. 4) În pădure... unde nu-i pădure (sic!) (pl.) ● Forță de sprijin... pentru acțiune. 5) O notă... de la putere (!) ● Un trăznet... la periferii! ● Forța cărților (pl.). 6) Cunoscute... forțe de atracție (masc.). 7) A face economie de forțe ● Direcția de acțiune a unor forțe motrice ● Crescut ca urmare a unor forțe subterane... dar scoți o pîine oricum. 8) A ceda unui impuls interior ● FORȚA DESTINULUI ● Capete... la pătrat!! 9) Forța conducătoare a lumii.

VERTICAL: 1) Efectele unor forțe... de reacție. 2) Mecanismul unor forțe creatoare ● Față-n față cu lumea (sic!). 3) Efectele forței psihice ● Strălucirea unei desfășurări de forțe. 4) Oferă perspective pentru unitățile de forță (sing.) ● Ieșire din emisie! 5) Cu toate forțele direcționate spre punctul de convergență (sing.). 6) Fără componente lipsă (masc. pl.) ● Înfruntarea unor forțe de opoziție. 7) Mînia vechiului tiran (!) ● Forța de susținere... în acțiune. 8) Păzită pînă la sfîrșit! ● Sfîrșitul puterii reacțiunii! 9) Face față la vasele de mică anvergură. 10) Forța răzbunătoare a piramidelor (!!) ● Determină o existență... plină de risc (!) ● Plin de forță creatoare. 11) Optimizarea unui ansamblu de forțe. *DICȚIONAR: IRA; ZIȚA.* **(Eugen DEUTSCH)**

Soluția careului "CLIPE DE FIOR ȘI RÎS": ANIMATORI; CARAMEL; S; OT; GE; EST; RUBINE; FE; DRACI; CAR; EA; INALTI; OLT; T; E; C; A; OCARINA; NOTARI; OL; EDILITARE.

SENTIMENTAL

D.D. - ai făcut o singură mare greșeală

D.D. Nimeni nu te poate ajuta prea mult, în afară de tine însăți, și nici tu nu poți face deocamdată cine știe ce... În cazul tău este foarte importantă răbdarea. Nici o rană nu se vindecă atît de ușor pe cît am vrea noi.

"Acum doi ani de zile am avut o relație deosebită și credeam că bărbatul pe care îl iubeam atunci va fi ultimul din viața mea. Și astăzi mă obsedează ceea ce s-a întîmplat. De fapt, s-a terminat cum era mai rău - au intervenit părinții și..." Deși credeai că nu mai e posibil, între timp ai cunoscut un "altul...": "...la început nu mă amuza cu nimic. Apoi devenise obișnuință și pe urmă (incredibil!) iubire. Aveam să cunosc încă o dată iubirea..." "...Cu timpul ceva a început să nu mai meargă. Semăna prea bine cu ceea ce fusese înaintea lui și nu mă jenam să i-o spun... În cele din urmă, m-a părăsit, la fel ca și celălalt!..." Părerea mea este că ai făcut o singură mare greșeală: "...îi povesteam adesea despre fostul meu prieten...". Întotdeauna, oamenii au ascunsă în suflet o mare durere. Și e un mare merit să reușești, măcar în aparență, să te desprinzi de vechea și dureroasa obsesie. Povestindu-i despre fosta ta iubire, îl făceai să sufere și sufereai și tu odată cu el. Dar s-a dovedit mai tare decît tine și cu timpul a prins gustul răzbunării, punînd la cale același scenariu, după tiparele pe care tu însăți i le-ai dezvăluit. S-a amuzat și el, la rîndul lui, imaginîndu-și că seamănă foarte bine cu un învingător. Exact cum spunea prietena ta: "...dacă nu i-ai fi dat atît de mult, ar fi murit și astăzi lîngă tine...!"

Părerea mea este că în scurt timp se va întoarce, cerîndu-și iertare pentru "teatrul" ieftin pe care l-a jucat în ultimul timp. A vrut doar să-ți demonstreze că și el este în stare de... Oricum, tu ai avut una din puținele ocazii în care ți se oferă posibilitatea de a-ți cunoaște foarte bine partenerul.

ANA-MARIA

MONITORUL

CENTRALA UNIVERSITARA
„M. EMINESCU" IAȘI

IAȘI

Crimă bestială în comuna Șipote (pag. 2)

INTERN

PDSR și PUNR au stabilit

Componența noului guvern al României

SPORT

RETROSPECTIVA JOCURILOR OLIMPICE DE IARNĂ

SÎMBĂTĂ
DUMINICĂ
22 -23 IANUARIE
1994
An IV,
Nr. 17 (774)
8 PAGINI - 100 LEI

cotidian de informații

Monitorul

Înainte de a anunța Poliția, Salvarea sau Pompierii, sunați la MONITORUL!
Telefon: 17.25.57

Director onorific: AUREL LEON

Redactor șef: DAN RADU

MAFIOȚII DIN DIRECȚIA AGRICOLĂ IAȘI DISPREȚUIESC LEGEA

■ Directorii din agricultura de stat au ținut ieri o ședință cu ușile zăvorîte ■ Neculai Olaru, director economic al D.G.A.A., a făcut o criză de isterie ■ Constantin Dascălu s-a ascuns într-o încăpere a D.G.A.A. și privea ziariștii de la "Monitorul" din spatele perdelelor ■ Un pretins funcționar al Ministerului de Justiție a insultat grosolan reporterii ziarului nostru ■ Directorul Neculai Olaru și juristul Ion Enache nu cunosc Legea fondului funciar! ■

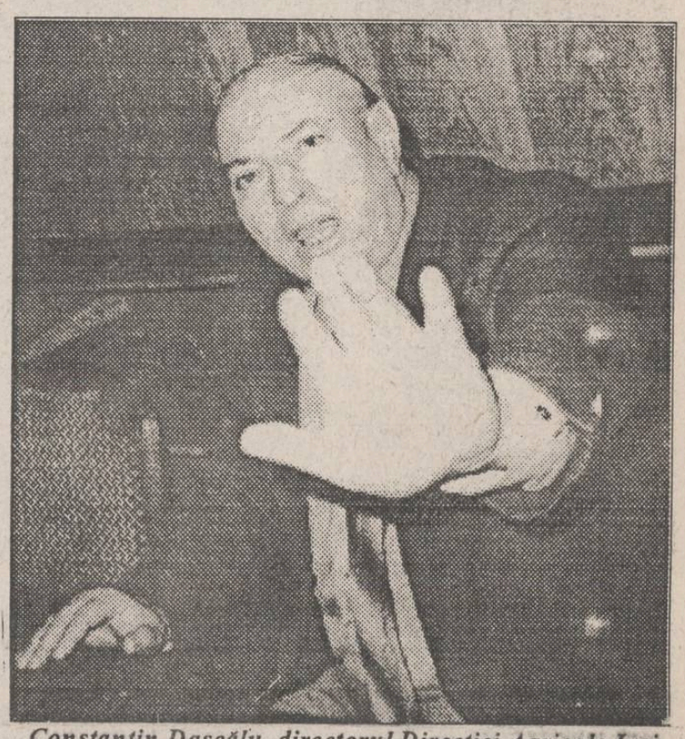
Constantin Dascălu, directorul Direcției Agricole Iași

Ieri, a avut loc, în sala mică a Direcției Generale pentru Agricultură și Alimentație Iași, o ședință cu directorii societăților comerciale cu capital de stat din județ. Începută la ora 10,00, ședința - ținută de Constantin Dascălu, director general D.G.A.A. și Neculai Olaru, director economic D.G.A.A. - se desfășura, în jurul orei 10,45, cu ușile încuiate pe dinăuntru. Reporterii cotidianului "Monitorul", care au dorit să pătrundă în sală pentru a asista la discuții, au bătut - deși foarte tare - inutil în ușile bine zăvorîte. După mai bine de o oră de așteptare, timp în care portarul clădirii a insistat ca reporterii să aștepte afară, au profitat de faptul că unul dintre directorii participanți la întrunire a părăsit sala și au reușit să pătrundă înăuntru. Văzîndu-i, Constantin Dascălu a spus către asistență: "Iată că au sosit și doi «colaboratori» de-ai noștri de la "Monitorul". În momentul în care unul dintre reporteri a încercat să-l fotografieze pe Neculai Olaru, directorul economic, acesta s-a repezit către reporter strigînd în gura mare: "Îți sparg aparatul dacă mă fotografiezi! Ieși afară!" Încurajați de "atitudinea democratică" a directorului economic Olaru Neculai, o parte dintre directorii prezenți s-au năpustit spre cei doi reporteri, rostind sudalme și amenințări de tot felul. Forțați astfel, reporterii au părăsit încăperea.

În curtea interioară de la Banca Agricolă, după terminarea ședinței, s-a desfășurat un alt incident penibil - reporterii, care așteptau să iasă cei doi directori ai D.G.A.A., pentru un interviu, au fost injuriați grosolan de un pretins funcționar al Ministerului de Justiție, care s-a adresat reporterilor cu apelativul "golanilor!" Cetățeanul a fluturat, pe sub nasurile asistenței, o legitimație albastră cu alb, tip abonament de tramvai, cu poză. Reporterii au putut citi pe această legitimație "Ministerul de Justiție" și numele de familie "Agachi". Aseară, tîrziu, prin telefon, un reprezentant al Ministerului de Justiție ne-a informat că toate legitimațiile funcționarilor ministerului sînt duble și au coperțile negre. Ulterior, pe un ton mult mai rezonabil, directorul economic Neculai Olaru ne-a invitat la o discuție. Întrebat dacă dînsul consideră ilegale hotărîrile Comisiei județene pentru aplicarea Legii 18, date la anexa 11, în municipiul Iași, directorul economic al D.G.A.A. a dat un răspuns de-a dreptul stupefiant: "Consider că acele hotărîri au fost date legal!" Deci, după toată campania de presă dusă de "Monitorul", care a arătat că împroprietărirea specialiștilor în agricultură, pe raza municipiului, este o gravă ilegalitate, după ce, ca urmare a argumentelor și dovezilor prezentate în ziar, prefectul Dan Gâlea a recunoscut că ilegalitatea există, domnul director economic al D.G.A.A., Neculai Olaru, spune răspicat că specialiștii care au primit pămînturi în perimetrul municipiului Iași, l-au primit în mod legal!!! Drept argument, directorul D.G.A.A. afirmă că pămînturile cu pricina li se cuvin acestora "pentru că sînt oameni care au umblat ani întregi, în cizme de cauciuc, pe tarlalele județului, dînd de mîncare la populație". Și dacă Neculai Olaru face asemenea aprecieri, care pun sub semnul întrebării competența sa în funcția înaltă pe care o deține, cum să numim declarația făcută reporterilor, la numai cîteva minute după discuția cu directorul Neculai Olaru, de juristul Ion Enache, secretarul Consiliului de Administrație din D.G.A.A., unul din oamenii de bază ai prefectului Dan Gâlea: "Găsesc că hotărîrile pe care dvs. le incriminați sînt, dimpotrivă, legale. Citiți Legea fondului funciar, art. 20 și art. 95 și veți vedea că acești oameni au primit pe drept pămînturile acelea." Aceste răspunsuri demonstrează în mod clar că unii dintre conducătorii destinelor agriculturii ieșene sînt pur și simplu incompetenți. **(Valentin GHEORGHIȚĂ, Sorin SIMON)**

Catastrofă în viticultura ieșeană

■ jumătate din producția de vin a acestui an a fost compromisă datorită înghețului din luna noiembrie

Datorită temperaturilor foarte scăzute înregistrate la sfîrșitul primei decade și în ultima decadă a lunii noiembrie 1993, podgoriile ieșene au fost afectate în proporție de 40%-50%. Este pentru prima dată în ultimii 50 ani cînd, datorită înghețului timpuriu din sectorul viticol, pierderile la producția anului 1994 vor depăși cu mult media normală de 15%-20%, apropiindu-se de valori cuprinse între 40%-50%. Conform unui studiu întreprins la Stațiunea de cercetare și producție Viti-Vinicolă Iași, scăderea bruscă a temperaturii, de la +8,8 grade C, pe data de 9 noiembrie 1993, la -13 grade C pînă la -15 grade C, în zilele de 11-12 noiembrie 1993, a avut atît pentru podgoriile ieșene, cît și pentru majoritatea podgoriilor din țară, un caracter de accident climatic. Diferența bruscă între temperatura pozitivă și cea negativă (21,8-23,8 grade C) a dus în cazul viței de vie la afectarea mugurilor principali de rod și a celor secundari, respectiv a ochilor de rod. Limita de rezistență a mugurilor de rod a fost cu mult depășită și în a doua decadă a lunii noiembrie 1993, cînd au fost înregistrate temperaturi minime absolute la nivelul solului de -20 grade C, iar în aer de -18,4 pînă la -18,6 grade C. Date ale aceluiași studiu arată că, la un număr de 591 coarde de viță de vie analizate (cu un număr total de peste 6.000 ochiuri), mugurii principali sînt afectați în proporție de 70%-80%.

Situația este la fel de gravă și în cazul mugurilor secundari, unde proporția de afectare este cuprinsă între 60%-90%, în funcție de soiuri. Efectul geruluî din luna noiembrie 1993 s-a făcut resimțit și în pomicultură, unde gradul de afectare a ochilor la diferite soiuri de pomi este cuprins între 5% și 70%. Astfel, la stațiunea de cercetări pomicole din zona Sîrca, speciile de cireș Stela, Van, Ghermensdorf au gradul de afectare a ochilor cuprins între 60%-70%. Au fost afectați în proporție de 50% și un număr de 70.000 pomi sub formă de material săditor. Mihail Popescu, directorul Stațiunii de cercetare și producție Viti-Vinicolă Iași, ne-a declarat: "Anul agricol 1994 va fi foarte dificil pentru sectorul pomi-viticol ieșean. Datorită temperaturilor scăzute la începutul lunii noiembrie 1993, multe din podgoriile ieșene au rămas cu via nepregătită.

Acest lucru va duce la pierderi semnificative de producție în acest an. Deocamdată, recomandăm viticultorilor amînarea tăierilor în uscat, cît mai aproape de dezmugurit". **(Sandu TACU)**

Ieșeni, vi se pregătește ceva!

Al Bano și Romina Power vor cînta la Iași în iulie

La sfîrșitul lunii iulie a.c., celebrii cîntăreți Al Bano și Romina Power vor sosi la Iași pentru a susține un concert de muzică pop. Doctorul Vlad Sauciuc, unul din asociații firmei SAB din Iași și reprezentant al celor doi interpreți, se va ocupa de organizarea turneului vestitului cuplu, care în perioada 22-30 iulie va mai concerta în orașele București, Constanța, Cluj, Timișoara. Pentru buna desfășurare a turnelui, Vlad Sauciuc a solicitat colaborarea Asociației hotelierilor din România și revistei "Vip". Al Bano și Romina Power, împreună cu cele două fiice mai mici, vor fi găzduiți la Iași, pe perioada concertelor, la Casa de oaspeți din Bucium. Personalul însoțitor (aproximativ 20 de persoane) va fi cazat la hotelul "Unirea". Concertul celor două vedete se preconizează a fi susținut pe stadionul "Emil

Constantinescu". Sonorizarea va fi asigurată de compania "Edgar Surin Production", cea care a realizat și sonorizarea festivalului "Cerbul de Aur" de la Brașov. **(A. Ștefan)**

BENZINA se scumpește din nou

■ un litru de benzină "Premium" va costa 500 lei

În perioada imediat următoare, Guvernul va majora din nou prețul benzinei, în jurul sumei de 500 lei/l, după cum afirmă surse bine informate din cadrul S.C. PECO S.A.. Afirmația se bazează pe faptul că, odată cu modificarea cursului de schimb valutar, valoarea unui litru de benzină se apropie de 0,25 dolari S.U.A., sumă care reprezintă cheltuielile făcute pentru un litru de benzină "Premium". Experiența de pînă acum arată că atunci cînd prețul benzinei s-a apropiat de valoarea de 0,25 dolari S.U.A., acesta a fost majorat la aproximativ 0,4 dolari S.U.A. Pentru a liniști populația, oficialitățile s-au grăbit să infirme zvonul că se scumpește benzina în următoarele două luni. S-au folosit diverse argumente: că a scăzut prețul petrolului la nivel mondial, că vor fi reduse cheltuielile de producție etc. Totuși, aceste argumente sînt destul de "subțiri" dacă ținem seama că aproape jumătate din necesarul de petrol al României este asigurat din producția internă. În ce privește micșorarea cheltuielilor de producție, este greu de crezut, în condițiile în care și aceste cheltuieli depind, la rîndul lor, de evoluția cursului valutar. În plus, tehnologia de extracție folosită este destul de veche și uzată. De altfel, scumpirea benzinei este în atenția Guvernului încă de săptămîna trecută, după cum ne-au informat surse din Ministerul Finanțelor. **(Costel STROESCU)**

3%

Acesta este adaosul comercial MAXIM practicat de firma UNIVERSAL OCCIDENT, la vînzările en gros, începînd de luni, 24.01.1994, pentru toată produsele aflate în depozitele sale.

UNIVERSAL OCCIDENT SRL
IAȘI, Bulevardul Poitiers nr. 14
tel/fax 098/127638; 127640; 127642

Cum a fost prins unul dintre ucigașii lui Ioan Luchian Mihalea

În legătură cu felul cum s-a desfășurat ancheta în cazul Mihalea, procurorul Marian Nazat a spus: "La începutul anchetei am încercat să inducem în eroare autorii crimei prin difuzarea a tot felul de știri false. Noi am lansat informația falsă, care a apărut în ziare, că din locuința lui Mihalea nu au dispărut obiecte, ci doar bani. Autorii n-au știut cum să reacționeze, motiv pentru care au păstrat majoritatea bunurilor furate, care constituie acum o parte din probele acuzării (...). Cred că s-a înțeles greșit că noi am fi știut, din momentul descoperirii fotografiei în care apărea Mihalea cu Gavrilă, că acesta este autorul. Un element foarte important în desfășurarea anchetei a fost și un ecuson care reprezenta un solist de muzică tehno-rap, descoperit în apartamentul victimei, chiar lîngă ușă. A fost singurul obiect lăsat de autori în cîmpul infracțional. Am făcut largi investigații cu privire la muzica tehno-rap și am aflat că fanii sînt tineri de pînă în 20 de ani. Cred că am cunoscut toți fanii tehno-rap din Drumul Taberei și că, în curînd, o să devenim și noi fani ai acestui gen de muzică". **(Mediafax)**

Mîine, în Sala Sporturilor, de la ora 10.00, se desfășoară întîlnirea de handbal feminin

AURA - DIJON

Mîine se va consuma la Iași cel mai important eveniment sportiv al sezonului: meciul de handbal feminin dintre H.C. AURA și C.S.L. Dijon, în cadrul sferturilor de finală ale Cupei E.H.F. Sosite la Iași aseară cu întîrziere de o oră, jucătoarele franceze și-au exprimat, în cadrul unei conferințe de presă ținută la Hotelul "Unirea", dorința de a cîștiga întîlnirea de mîine. Așteptăm în teren o replică pe măsu din partea elevelor antrenorului Cornel Bădulescu. În fotografie, antrenorul echipei Dijon, Jean Pierre Rey, care a declarat aseară pe aeroport: "Am venit să cîștigăm".

DACIA FELIX BANK
SUCURSALA IASI

acordă următoarele dobînzi anuale la depunerile persoanelor fizice și juridice:

- depuneri cont curent 85%
- depuneri depozit 90 zile 130%
- depuneri depozit 180 zile 125%
- depuneri depozit 270 zile 120%
- depuneri depozit 360 zile 112%

Dobînzile se calculează în ultima zi a fiecărei luni, se înregistrează în contul curent al depunătorului și poate fi folosită oricînd în cursul anului prin restituire, capitalizare cu dobîndă de 85% sau pentru constituire de noi depozite.

Informații suplimentare se pot obține la telefoanele: 145125, 142526 sau la sediul sucursalei din b-dul Copou nr. 5.

Victima unui accident de circulaţie a fost înmormîntată fără a i se anunţa familia

■ *soţiei decedatului nu i se dă voie să verifice dacă în mormîntul indicat de oficialităţile oraşului Tg. Frumos este îngropat într-adevăr soţul ei*

În seara zilei de 12 septembrie 1993, în jurul orelor 21,15, Ion Andrei, în vîrstă de 68 de ani, din localitatea Cordun-Neamţ, a fost adus în stare gravă la Spitalul din Tîrgu Frumos. Bătrînul fusese victima unui accident rutier comis de Mihail Pascari, cetăţean al Republicii Moldova, în apropierea comunei Mircești. A fost internat la secţia Chirurgie a spitalului amintit şi asistat medical de dr. Şerban Niţulescu, care era de gardă. Pacientul suferise o contuzie occipitală, iar antebraţul drept, ca şi ambele gambe, îi erau fracturate. După reanimare, cînd şi-a revenit din starea de comă, pacientul a putut răspunde parţial la întrebări, deşi incoerent. A fost transportat la Spitalul de Urgenţe din Iaşi, cu autosalvarea Spitalului din Tîrgu Frumos, dar, după circa 30 de minute, în apropierea localităţii Leţcani-Iaşi, Ion Andrei a decedat. În mod curios, şoferul autosalvării s-a întors din drum şi l-a depus la morga Spitalului din Tîrgu Frumos. După patru zile, pe data de 16 septembrie, victima accidentului a fost înhumată pentru motivul că nu existau condiţii de păstrare a cadavrului. Hainele bătrînului au fost păstrate şi, conform declaraţiilor preotului care a oficiat slujba de înmormîntare, a fost îngropat învelit într-un cearşaf. Pe crucea de pe mormînt s-a făcut menţiunea "necunoscut". Anica Andrei, soţia decedatului, ne-a declarat: "Noi am anunţat la Poliţia din Cordun dispariţia soţului meu, iar în ziua de 18 septembrie am fost anunţaţi de către aceştia că soţul meu a murit şi ne-au chemat la Tîrgu Frumos să-l identificăm. După ce i-am recunoscut hainele, pentru că atît mai rămăsese din soţul meu, ni s-a arătat locul unde cică ar fi îngropat". Însă Biroul de Presă al Poliţiei ne-a transmis că identitatea victimei s-a stabilit pe data de 21 septembrie şi nu pe 18 septembrie, cum au declarat rudele decedatului. Interesant este faptul că, pe fişa întocmită în seara accidentului de către medicul de gardă, se menţionează totuşi vîrsta şi numele pacientului (conform declaraţiilor primite de la secţia de Chirurgie a Spitalului din Tîrgu Frumos), deci menţiunea de "necunoscut" înscrisă pe cruce ar fi deplasată. Graba cu care a fost înmormîntat a trezit suspiciunea rudelor victimei, deoarece în astfel de cazuri cadavrele neidentificate sînt depuse la cea mai apropiată morgă, unde să poată fi păstrate pînă la identificare, lucru care ar fi trebuit să se întîmple şi în acest caz, cu atît mai mult cu cît decesul s-a produs în drum spre Iaşi, în localitatea Leţcani. În

consecinţă, rudele lui Ion Andrei au cerut exhumarea cadavrului, pentru a-l putea recunoaşte, lucru care le-a fost refuzat categoric de către Inspectoratul de Poliţie Sanitară. Pînă la exhumarea acestuia, conform legislaţiei în vigoare, trebuie să treacă cel puţin un an, iar această operaţiune poate fi făcută doar în sezonul rece (pentru a se evita eventualele epidemii). **(Adina SCUTELNICU)**

O lume monstruoasă

Crimă bestială în comuna Şipote

■ *un individ şi-a ucis cumnatul înfigîndu-i un cuţit în cap*

Un şomer în vîrstă de 42 de ani, tată a cinci copii, a fost ucis cu bestialitate de fratele soţiei sale. Acesta i-a împlîntat un cuţit în cap, provocîndu-i grave leziuni craniocerebrale, victima, Ion Simin, nemaiputînd fi salvată. Soţia decedatului a declarat că între fratele şi soţul său au existat nenumărate discuţii. Fiind amîndoi şomeri, şi avînd şi cinci copii de întreţinut, soţii Simin l-au refuzat de fiecare dată cînd acesta le-a cerut bani. Nemulţumit că nu avea bani pentru a-şi cumpăra băutură, individul şi-a ameninţat sora şi cumnatul că se va răzbuna. În seara zilei de marţi, 19 ianuarie, toţi membrii familiei Simin se aflau în locuinţa lor din localitatea Şipote. Copiii se jucau prin casă, soţia trebăluia la bucătărie, în timp ce victima repara o pereche de pantofi. Ceea ce s-a întîmplat i-a înmărmurit şi îngrozit pe toţi în aceeaşi măsură. Cu faţa desfigurată, cu un cuţit în mîna stîngă, fratele Danielei Simin a intrat în camera în care se afla cumnatul său şi i-a înfipt acestuia cuţitul în tîmpla dreaptă. După care, mulţumit că s-a răzbunat, a smuls cuţitul din rană, l-a băgat tacticos în buzunar şi a dispărut. Gestul său incalificabil a îndoliat o familie, lăsînd cinci copii fără tată. **(Mihaela CĂNĂNĂU)**

O situaţie paradoxală la S.C. SUPREM S.A.

■ *societatea are piaţă de desfacere, dar nu are materii prime*

Datorită blocajului financiar care determină în mod constant întîrzieri în încasarea banilor de la beneficiari, S.C. SUPREM S.A. întîmpină în această perioadă mari greutăţi în ceea ce priveşte aprovizionarea cu materii prime. Lipsa de lichidităţi este şi motivul pentru care, de cîteva luni de zile, salariile au fost acordate cu cîteva zile întîrziere, ne-a declarat Karl Müller, directorul general al societăţii.

Karl Müller - director general la S.C. SUPREM S.A.

Situaţia de la S.C. SUPREM este paradoxală întrucît, spre deosebire de ultima perioadă a anului trecut, producţia societăţii este acoperită în contracte, cel puţin pentru primul trimestru al acestui an. În plus, Karl Müller ne-a informat că, la ora actuală, conducerea unităţii se află în tratative cu cîteva firme din Siria şi Emiratele Arabe Unite, în vederea vînzării de corpuri de măcinare. Însă, chiar în situaţia în care aceste contracte vor fi încheiate în perioada imediat următoare, aprovizionarea cu materii prime necesare este pusă sub semnul întrebării, datorită lipsei fondurilor. **(Mihaela BREZEANU)**

Teorii pentru timpul liber

Cerceii care ţin de foame

■ *femeile care-i poartă la urechi nu se mai îngraşă*

În ultimul timp, revista "Femeia", face publicitate şi intermediază comercializarea unor cercei "miraculoşi", la preţul de 10.000 lei bucata, cercei care, după cum se afirmă în reclamele publicitare, pot să determine scăderea în greutate a celui care îi poartă. Cătălin Luca, terapeut în energomedicină, în cadrul cabinetului situat în camera 106 a hotelului "Moldova" din Iaşi, a declarat că aceşti cercei, plasaţi în punctul denumit popular "punctul foamei", situat în extremitatea laterală a lobului urechii, datorită magnetului aflat în interior, inhibă centrii foamei din hipotalamus, atenuînd astfel senzaţia de foame. Acest lucru, corelat cu exerciţii de gimnastică, duce la scăderea greutăţii corporale. Acelaşi terapeut a precizat că există o soluţie mult mai ieftină, un rezultat asemănător putînd fi obţinut prin presarea periodică cu un deget a zonei în care se află punctul respectiv.

În aceeaşi ordine de idei, brăţările magnetice comercializate prin unele consignaţii din municipiul Iaşi, la preţul de 4500-7000 lei, pot fi înlocuite prin şedinţe de presopunctură, care se pot efectua personal sau de către un specialist. Brăţările respective, plasate pe braţ în zona în care se află unele puncte de acupunctură, stimulează circulaţia energiei prin organism, putînd influenţa pozitiv sănătatea. Cătălin Luca a afirmat că brăţara trebuie schimbată la un anumit interval de timp bine determinat, de pe un braţ pe celălalt, altfel putînd să apară dezechilibre energetice, cu efecte imediate asupra sănătăţii **(Doru MACOVEI)**

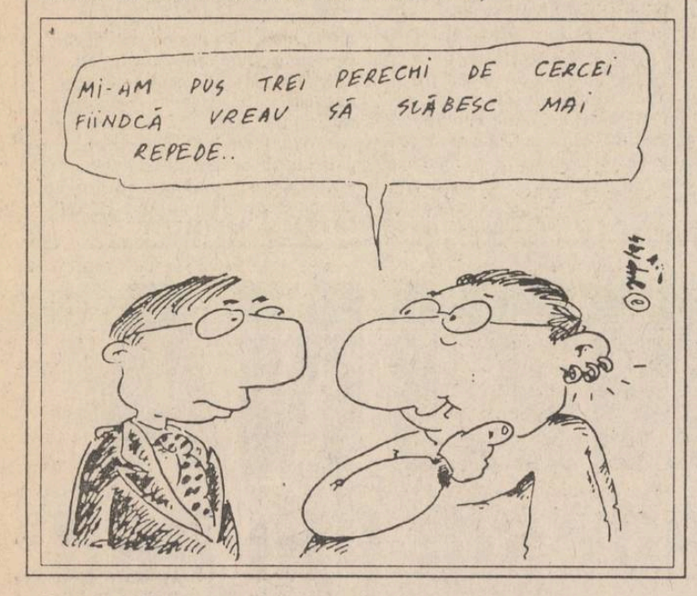

Spitalele ieşene sînt asaltate de sinucigaşi

■ *Elena Zamfir şi-a tăiat venele*

Elena Zamfir (28 de ani), fără ocupaţie, domiciliată în Iaşi, strada 9 Mai nr. 6, a încercat vineri, 21 ianuarie a.c., să se sinucidă. Elena este cunoscută în cadrul Clinicii Medicale a Spitalului de Urgenţă Iaşi, cu tentative autolitice repetate. În seara zilei de vineri, Elena Zamfir a înghiţit 60 de tablete de Fenobarbital, după care şi-a tăiat venele de la mîna stîngă. A fost adusă la spital în stare de comă. În urma tratamentului aplicat şi a eforturilor susţinute ale personalului medical, Elena Zamfir a ieşit din starea de comă şi este în afara oricărui pericol.

■ *O tînără de 20 de ani a băut insecticid*

Mihaela M., în vîrstă de 20 de ani, din comuna Scobinţi, judeţul Iaşi, a încercat recent să se sinucidă, înghiţind o cantitate foarte mare de insecticid organofosforic şi medicamente. Părinţii ei s-au căsătorit după naşterea sa, iar după căsătorie aceştia au mai avut alţi patru copii. Tatăl Mihaelei consuma frecvent băuturi alcoolice. Cînd se îmbăta, acesta o bătea şi o alunga pe Mihaela de acasă. În ziua de 29 decembrie 1993, aflîndu-se într-o stare avansată de ebrietate, tatăl Mihaelei a bătut-o şi a alungat-o de acasă spunîndu-i că nu este fiica lui naturală. Disperată, Mihaela M. s-a dus la bunica sa, domiciliată în aceeaşi comună. Acolo a încercat să se sinucidă, înghiţind insecticid şi medicamente. După cîteva ore de la ingerare, Mihaela a fost găsită într-o stare de inconştienţă de către bunica sa. Aceasta a alertat vecinii, care au transportat-o la spital. De la data internării şi pînă în prezent Mihaela M. nu a fost vizitată la spital de către nimeni din familie. **(Dragoş HUŢANU)**

Conducerea Inspectoratului Şcolar caută posturile ascunse de directorii şcolilor din judeţ

Pentru a eradica fenomenul de mascare a unor posturi de profesoride către directorii de şcoli generale şi licee, în viitorul apropiat, în cadrul Centrului de calcul al Inspectoratului Şcolar Judeţean Iaşi vor fi create baze de date în care vor exista informaţii referitoare la toate catedrele din judeţul Iaşi. În urma unor controale efectuate de către Serviciul personal din cadrul I.S.J. Iaşi au fost descoperite cîteva cazuri în care directorii au ascuns posturi, cele mai semnificative fiind la Liceul "Victoria" şi la Grupul Şcolar nr. 2. În afară de acestea, au existat frecvente cazuri în care unii directori nu au declarat fragmente de catedre (8, 6 sau 10 ore). "Cîteodată, unii se fofilează", a recunoscut Rodica Luca, inspector general la I.S.J. Iaşi. Rodica Luca a ţinut să sublinieze că fenomenul mascării de posturi va dispare complet în acest an.

În altă ordine de idei, referindu-se la controversata problemă a acordării sporurilor pentru medii izolate, inspectorul general Rodica Luca ne-a precizat că directorii de şcoli din mediul rural vor trebui să facă propuneri către I.S.J. pentru încadrarea şcolilor respective în una din categoriile de spor (5%, 10%, 15% sau 20% din venitul brut). **(Dan FODOR)**

Accident de muncă

Vasile Momiţă, în vîrstă de 48 de ani, din Iaşi, salariat la "Remet" Iaşi, a căzut de la o înălţime de trei metri. Ieri, 21 ianuarie a.c., în jurul orei 8,00, Vasile Momiţă, urcîndu-se pe utilajul la care lucrează pentru a-l alimenta cu apă, s-a dezechilibrat şi a căzut. În urma impactului cu solul, Vasile Momiţă s-a ales cu un traumatism forte al claviculei şi antebraţului stîng. **(Dragoş HUŢANU)**

Cinci firme de construcţii acuză:

RODANCON S.R.L. are datorii de peste 100 milioane lei

Societatea comercială RODANCON S.R.L., din Iaşi, are la ora actuală datorii de peste 100 milioane lei către cinci firme de construcţii. Conform declaraţiilor făcute de directorii acestor societăţi, datoriile au fost făcute către firmele Construcţii 1 S.A., Fabrica de Producţie Industrială (fosta Bază F.P.I., a S.C. CONSART S.A.), SOMACO S.A., HABITAT PROIECT S.A., toate din Iaşi, şi ASCON S.A. din Botoşani. SOMACO S.A. şi Fabrica de Producţie Industrială au, în prezent, în depozitele proprii prefabricate executate pentru RODANCON S.R.L. în valoare de 50 milioane lei, în afară de datoriile prezentate. Cele 100 milioane lei neplătite reprezintă contravaloarea construcţiilor executate în oraşul Ungheni, Republica Moldova, pentru construcţia unui spital cu 250 de paturi şi a nouă blocuri de locuinţe, lucrări oprite acum.

Contractul privind lucrările de construcţii a fost încheiat în 1991, beneficiarele blocurilor fiind cîteva fabrici din Ungheni. Acestea au perfectat contractul cu firma particulară UNIVERSUL S.A. din Republica Moldova. La rîndul ei, firma UNIVERSUL a încheiat un contract pentru execuţia construcţiilor cu RODANCON S.R.L., care a devenit astfel antreprenor general al lucrărilor. RODANCON S.R.L. a ales ca executanţi ai construcţiilor societăţile CONSART S.A. din Iaşi şi ASCON S.A. din Botoşani. După despărţirea de CONSART S.A. a societăţii Construcţii 1 S.A., lucrările de la Ungheni au rămas în execuţia acestei noi firme. RODANCON S.R.L. făcea plăţile către constructori din banii rezultaţi din vînzarea mărfurilor provenite de la societatea UNIVERSUL, preluate de aceasta de la cei care beneficiau de blocuri.

Trebuie făcută precizarea că RODANCON S.R.L. avea obligaţia contractuală ca, în termen de 72 de ore de la primirea situaţiilor de lucrări de la constructori, să se pronunţe în legătură cu corectitudinea acestor acte. Dacă totul era corect, RODANCON S.R.L. trebuia să deconteze valoarea lucrărilor respective în termen de cinci zile. Această clauză contractuală nu a fost respectată de către RODANCON S.R.L. decît la începutul derulării contractului, conform afirmaţiilor directorilor firmelor de construcţii.

Directorul adjunct al S.C. ASCON Botoşani, Gheorghe Creţu, a declarat că, datorită nedecontării lucrărilor de către RODANCON S.R.L., societatea din Botoşani a sistat complet lucrul pe şantierul din Ungheni din luna septembrie 1993. În opinia lui Gheorghe Creţu, vinovat de neplata lucrărilor este RODANCON S.R.L., care a motivat tot timpul că nu a primit marfa de la UNIVERSUL, totalul datoriilor către ASCON fiind în prezent de 20 milioane lei. Trebuie menţionat faptul că, în 1993, o oarecare societate UNITERRA TRADING S.R.L. din Bucureşti a executat o serie de plăţi direct către ASCON (fără ca banii să mai treacă pe la RODANCON) în contul datoriilor acesteia pentru lucrările executate în 1992. Patronul firmei UNITERRA TRADING S.R.L. se pare că este Grigore Pătraşcu, fiind în acelaşi timp şi directorul general al societăţii UNIVERSUL S.A. Un lucru asemănător s-a petrecut şi la societatea Construcţii 1 S.A., al cărei director economic, Angela Robu, a afirmat: "În ziua de 12 ianuarie 1994 am primit un fax de la o firmă, UNITERRA TRADING S.R.L., prin care eram informaţi că vom primi 9 milioane lei. Nu putem accepta aceşti bani atît timp cît nu avem nici o relaţie contractuală cu această firmă".

În legătură cu numărul mare de intermediari între beneficiari şi constructori, situaţia ridică mai multe semne de întrebare atît timp cît este posibil ca fiecare să-şi reţină un comision. Trebuie cunoscut faptul că, în anul 1993, firma Construcţii 1 S.A. a înaintat o ofertă directă Primăriei oraşului Ungheni, cu preţuri mai avantajoase decît cele din contractul iniţial. Indiferenţa primarului oraşului Ungheni, Vasile Para, care nici măcar nu a răspuns acestei noi oferte cînd lucrările se aflau deja în impas, ar putea fi explicată prin faptul că soţia sa este angajata firmei UNIVERSUL S.A. Să fie oare acesta şi motivul pentru care UNIVERSUL a devenit intermediar al construcţiilor? Ana Para a afirmat că vinovată de întreruperea lucrărilor este societatea UNIVERSUL S.A., dar nu a enumerat şi motivele respective.

Contactat de redactorii cotidianului nostru, Dorin Rugină, patronul firmei RODANCON S.R.L., care a avut cea mai mare cifră de afaceri dintre societăţile particulare din Iaşi în anii 1992 şi 1993, ne-a declarat: "Vinovaţi de neplata lucrărilor sînt constructorii care nu şi-au respectat termenele de execuţie. În aceste condiţii, nu am făcut decontările pentru nişte construcţii nerealizate. În plus, societatea Construcţii 1 S.A. a încărcat în mod nejustificat notele de plată cu sume importante, pe care am refuzat să le plătesc".

Din prezentarea acestor date ar putea fi trasă concluzia că numărul relativ mare de intermediari între beneficiari şi constructori a dus la crearea unor probleme în satisfacerea obligaţiilor financiare către executanţi. Totodată, s-ar putea ca unele persoane fizice implicate în aceste intermedieri să fi beneficiat de anumite avantaje materiale.

Unii dintre constructori şi-au exprimat disponibilitatea de a termina totuşi blocurile începute la Ungheni, dacă le vor fi plătite sumele restante şi vor fi respectate cu strictețe termenele de plată a obligaţiilor financiare. **(Alin TOCAN)**

REGIA AUTONOMĂ DE TRANSPORT ÎN COMUN IAŞI

ANUNŢĂ publicul călător

că începînd cu data de luni, 24.01.1994, itinerariul autobuzului nr. 36 se modifică după cum urmează:

Bazar - Podu Roş - Palat - Tg. Cucului - P-ţa Eminescu şi retur pe acelaşi traseu.

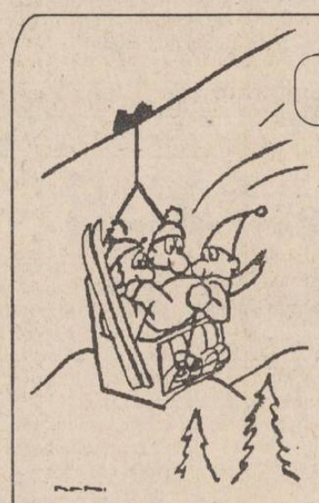

Agenţia de Turism **NET**

organizează excursii în:

TURCIA
29 ianuarie - 38.000 lei

POLONIA
26 ianuarie - 38.000 lei

Week-end la **VATRA DORNEI, BORSEC, PREDEAL**

Ag. Turism NET
(Casa Modei - Mezanin), tel. 117596

NET vă pune la dispoziţie echipamente complete de schi şi sănii

anunţă
că în perioada 18-31 ianuarie a.c., pune la dispoziţia abonaţilor telefonici - persoane fizice - serviciul special **936 "Informaţii privind factura telefonică".**

Acest serviciu funcţionează între orele 7.30-20.00, oferind relaţii asupra conţinutului şi componenţei facturilor din lunile decembrie 1993 şi ianuarie 1994.

R.A. LOCUINŢA Iaşi
Str. Smîrdan nr. 5, Iaşi

anunţă **beneficiarii de repartiţii** la blocul **999A - Nicolina,** să se prezinte luni, 24.01.1994, la Biroul Fond Locativ, camera 13, parter, pentru clarificarea dosarelor, achitarea a 10% din valoarea apartamentului şi preluarea locuinţelor.

APELAŢI CU ÎNCREDERE LA SERVICIILE TAXIURILOR DE STAT,

TAXICOM

Taxiurile noastre pot fi recunoscute cu uşurinţă datorită casetelor luminoase "MONITORUL" sau "Capital" pe care NUMAI NOI le avem.

OFERIM RAPIDITATE, CONFORT ŞI CELE MAI MICI PREŢURI PE KILOMETRU
300 lei/Km - tarif unic (zi, noapte)

La Iași

Înființarea Zonei Economice Libere depinde numai de conducerea administrației locale

■ într-o întîlnire cu experți bucureșteni, s-a apreciat că Z.E.L. Iași poate oferi o imensă piață de desfacere a produselor și aprovizionare

În vederea înființării Zonei Economice Libere la Iași, ieri a avut loc, în Sala Galbenă a Prefecturii județului, o ședință în care a fost prezentată și analizată Nota de fundamentare a Z.E.L. La întîlnire au participat, alături de Ioan Amihăesei, președintele Consiliului Județean, și prefectul Dan Gâlea, reprezentanți ai Camerei de Comerț și Industrie Iași, din partea HABITAT PROIECT, realizatorul proiectului Z.E.L., și reprezentanți ai unor firme cu capital de stat și particular din Iași. Din partea Agenției Naționale a Z.E.L. a fost prezent Valentin Iliescu, director general, care ne-a declarat: "Constituirea Z.E.L. la Iași este extrem de importantă pentru că se află foarte aproape de statele C.S.I., o imensă piață de desfacere a produselor și de aprovizionare cu materii prime și materiale. Este o necesitate pentru toată Moldova de nord, regiune a României ce are un potențial mare de absorbție a produselor și multă forță de muncă disponibilă cu un grad ridicat de calificare. Cel mai important lucru este modul cum privesc autoritățile locale înființarea unei Z.E.L. și mă refer la faptul că timpul nu ne permite să tergiversăm acțiunea respectivă".

Reprezentantul F.P.P. II Moldova, Ioan Bejan, expert al Departamentului strategie, a afirmat că instituția pe care o reprezintă va acorda tot sprijinul necesar înființării Z.E.L. la Iași. Aceasta a fost poziția exprimată de Ioan Bejan ca replică la afirmația lui Ioan Amihăesei, conform căreia F.P.P. II Moldova a investit pînă acum mai mult în zona județului Bacău, unde se află sediul Fondului respectiv.

Senatorul P.N.Ț.C.D. de Neamț, Florin Buruiană, reprezentantul Comisiei economice a Senatului României, a declarat: "Înființarea Z.E.L. Cristești - Iași este foarte utilă și cred că are foarte mari perspective, cu condiția ca acțiunea să fie foarte bine organizată și controlată".

În cursul zilei de ieri, reprezentanții administrației locale a județului și ai HABITAT PROIECT S.A. l-au însoțit pe Valentin Iliescu la Cristești, pentru prezentarea situației din zona în care va fi amplasată Z.E.L. Discuțiile vor fi finalizate astăzi, după întîlnirea ce va avea loc la Hotelul Traian, unde vor participa, în afară de oficialitățile județului, reprezentanți ai firmelor interesate și parlamentari de Iași. În prezent, stadiul înființării Z.E.L. Cristești - Iași este următorul: la nota de fundamentare întocmită de HABITAT PROIECT vor fi anexate și observațiile lui Valentin Iliescu, documentele urmînd a fi completate ulterior cu un studiu de fezabilitate ce trebuie să cuprindă și o listă cu investitorii străini și români. În principiu, aceștia trebuie să acopere cît mai mult din valoarea estimativă de 1 miliard dolari americani, necesari înființării Z.E.L. la Iași. **(Alin TOCAN)**

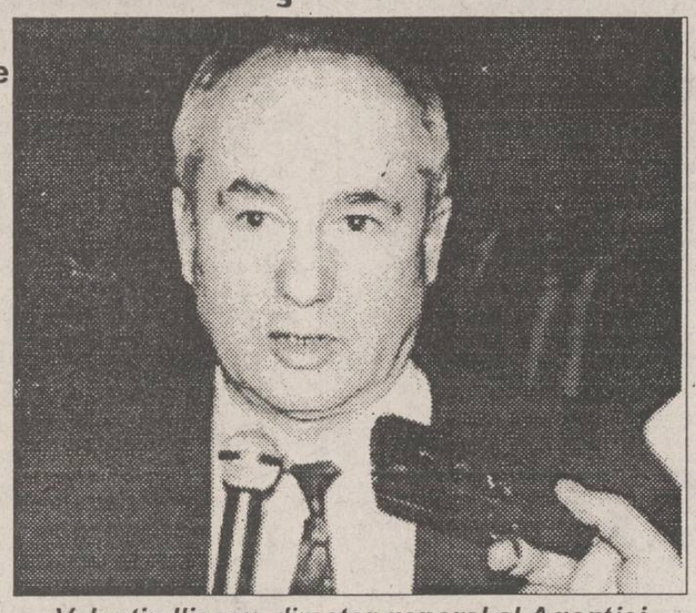

Valentin Iliescu, director general al Agenției Naționale a Zonelor Economice Libere, crede că formarea Z.E.L. la Iași este extrem de importantă

Se va înființa la Iași

BURSA certificatelor de proprietate

Recent, a fost înființată la Arad asociația ASMECO ai cărei membri vor acționa pe piața Carnetelor cu certificate de proprietate (CCP) în vederea negocierii prețului de vînzare - cumpărare al acestora, preț diferit de valoarea lor nominală. Membrii fondatori ai acestei asociații sînt cele cinci Fonduri ale Proprietății Private din România, împreună cu o serie de bănci comerciale și instituții cu activitate în domeniul financiar.

Astfel au fost puse, practic, bazale înființării unei Burse a certificatelor de proprietate, în prezent avînd loc negocieri cu Bursa Română de Mărfuri, pe unul dintre ringurile căreia se vor desfășura în prima fază negocierile prețurilor CCP.

Conform informațiilor furnizate de Eugen Bogdan, directorul Departamentului strategie al FPP II Moldova-Bacău, în viitorul apropiat va fi constituită Comisia de cotare a CCP. Deocamdată acțiunea este împiedicată de lipsa unui cadru legal pentru întocmirea Regulamentului de funcționare a acestei comisii, deși a fost înființată Agenția Valorilor Mobiliare din România.

Reamintim că prețul oficial al CCP, stabilit de Fondurile Proprietății Private din România, valabil de la 1 ianuarie 1994 pînă la 31 martie a.c., este de 162 mii lei. Creșterea înregistrată de la prima valoare, de 135 mii lei, dată publicității în prima parte a anului 1993, este doar de 27 mii lei.

Aceasta nu este corelată cu prăbușirea valorii leului românesc în raport cu dolarul american; înregistrată în perioada respectivă. Dacă la vremea respectivă 135 mii lei reprezentau echivalentul a 200 dolari americani, la cursul oficial stabilit de Banca Națională a României, în prezent 162 mii lei reprezintă doar circa 115 dolari. În aceste condiții, valoarea CCP raportată la puterea de cumpărare a leului a scăzut. Trebuie reamintit faptul că scăderea în cauză s-a produs chiar în condițiile în care valorile capitalurilor sociale ale firmelor de stat au fost totuși reevaluate, ținîndu-se cont de rata anuală a inflației. Valoarea capitalurilor sociale menționate reprezintă practic baza de calcul pentru stabilirea valorii CCP. În aceste condiții, putem afirma că certificatele de proprietate se devalorizează continuu. **(A. TOCAN)**

Ieri guvernul a hotărît

Fondurile de salarii se vor impozita suplimentar

În timpul discuțiilor cu Fondul Monetar Internațional, Guvernul României s-a angajat să țină sub control creșterile salariilor, ca o măsură de limitare a inflației. Pentru aceasta, Guvernul a anunțat că agenții economici care vor depăși fondul de salarii vor suporta un impozit de pînă la 500 %, în raport cu mărimea depășirii.

Fondul de referință pentru salarii se calculează în funcție de salariul mediu brut din unitatea respectivă. În prezent, la nivel național, salariul mediu brut se situează în jurul sumei de 85.000 lei/lună.

Sistemul de impozitare suplimentară a fondului de salarii funcționează de anul trecut. Totuși, noutatea care a apărut este că Guvernul a modificat plafoanele de impozitare, în sensul că impozitul este mai mare, de această dată, la aceeași depășire care s-ar fi înregistrat anul trecut. **(Costel STROESCU)**

Guvernul forțează agenții economici să-și aducă în țară valuta obținută din import

În ședința de ieri a Guvernului a fost dezbătut și aprobat un proiect de ordonanță care cuprinde măsuri de întărire la disciplinei financiare a agenților economici și măsuri de consolidare a regimului valutar. Documentul prevede că funcționarea normală a actualului regim valutar trebuie să țină seama că toate plățile în România se fac în lei și valuta se păstrează în bănci autorizate din România.

Practic, ordonanța dă dreptul persoanelor fizice și juridice să aibă cont în valută, să rețină și să dispună integral de valuta din cont, însă dreptul agenților economici de a deține valută nu trebuie să se exercite în dauna respectării disciplinei financiare. Cu alte cuvinte, agenții economici cu obligații de plată la intern, scadente și neachitate, care nu au disponibilități în lei, dar dețin valută în cont, trebuie să transfere valuta în lei, pentru achitarea datoriilor.

După cum a declarat presei ministrul Finanțelor, Florin Georgescu, "nu este vorba de o schimbare a regimului valutar, întrucît persoanele fizice nu sînt afectate sub nici o formă de această ordonanță, iar agenții economici își pot păstra în proporție de sută la sută valuta obținută din exporturi".

Florin Georgescu a precizat însă că "se impun anumite termene exportatorilor pentru a aduce valuta în țară după ce a fost încasată". **(M. BREZEANU)**

Învățămîntul - prioritate națională?

Confederația Sindicală a Bugetarilor, PHOENIX, reprezentînd salariații din învățămînt, sănătate și cultură, reprezentată în Iași de președintele Convenției Universitare, prof. dr. Florin Topoliceanu, consideră că punctul de plecare în elaborarea propunerii de buget pentru 1994 este confirmarea învățămîntului ca prioritate națională. Confederația PHOENIX, luînd în calcul pentru 1994 un salariu mediu de 169.332 lei, precum și celelalte necesități ale învățămîntului românesc, consideră că bugetul minim pentru procesul instructiv-educativ în 1994 reprezintă 8,96 % din Produsul Intern Brut al României. În anul 1993, învățămîntului i-au fost alocate fonduri reprezentînd 3,36 % din P.I.B. **(C. LECA)**

Leucemia copiilor nu poate fi tratată în România

■ în Franța sînt menținuți în viață 80% din bolnavii de leucemie

Leucemia este considerată cea mai gravă formă de cancer. 28-31% din totalul cazurilor oncologice se întîlnesc la copii. Bolnavul diagnosticat cu leucemie are foarte puține șanse de supraviețuire în România chiar și în prezența tratamentului medicamentos. În aceste condiții, din zece bolnavi de leucemie pot fi salvați, în medie, doi. Singura șansă de a trăi peste cinci ani de la diagnosticare este dată de grefa de măduvă osoasă. Din păcate, în țara noastră nici una din clinicile pediatrice de profil nu efectuează astfel de intervenții chirurgicale. Părinții care au încercat să-și ducă în străinătate copiii, pentru efectuarea de grefă de măduvă, s-au aflat în imposibilitatea de a plăti cele 70 milioane lei, sumă ce reprezintă costul unui asemenea act medical. În această situație se află și V.T., un băiețel din Iași, în vîrstă de șase ani, bolnav de leucemie. Cu eforturi financiare deosebite, familia l-a dus pe copil în Franța pentru a-i face transplant de măduvă. Suma pretinsă de medicii de la clinica pariziană - circa 35.000 dolari - a fost considerată de-a dreptul fabuloasă de către părinții lui V.T.

Revenit în țară și internat la clinica de boli oncologice a Spitalului de copii "Sfînta Maria" din Iași, medicii au constatat că 98% din măduva copilului era invadată de celule lucemice. După cum am fost informați, în România, leucemia se tratează, cu excepția grefei de măduvă, după aceleași scheme terapeutice ca și în clinicile oncologice din Franța. Datorită condițiilor improprii de sterilitate în care se lucrează, a lipsei de sînge pentru transfuzii, a lipsei medicamentelor necesare stimulării celulelor sănătoase, rezultatele sînt însă total diferite. În Franța sînt menținuți în viață 80% din pacienții bolnavi de leucemie, în timp ce în România doar 20% prezintă șanse reale de supraviețuire.

Cu toate eforturile specialiștilor de a stopa îmbolnăvirile de leucemie, statisticile medicale arată că în Europa, în fiecare an, apar, la un milion de copii, 130-140 de cazuri noi. **(Mihaela CĂNĂNĂU)**

COMUNICATE

■ De la sindicatul PROPACT Iași

Sindicatul PROPACT - Filiala Iași se asociază inițiativei parlamentarilor P.N.Ț.C.D. și invită toate asociațiile PROPACT din județ să participe la mitingul din 24 ianuarie 1994, orele 12,00, în fața Palatului Culturii, precum și toți țăranii care doresc să fie cu adevărat proprietari pe pămînturile și producțiile lor. Vom cîștiga dacă vom fi mulți!

Comitetul de Conducere PROPACT - filiala Iași

■ De la filiala ieșeană PNȚCD

Referitor la comunicatul partidului de guvernămînt P.D.S.R. și ale sateliților săi - P.U.N.R., P.R.M., P.S.M. și P.D.A.R. - P.N.Ț.C.D. Iași declară următoarele:

1. Precizăm încă o dată caracterul exclusiv pașnic al mitingului nostru și cerem tuturor participanților calm, moderație și să nu răspundă eventualelor provocări. Asigurăm participanții la miting că zvonurile alarmiste lansate de P.D.S.R. și flașnetarii săi sînt total nefondate, dat fiind că s-au luat toate măsurile de siguranță, avînd suficienți oameni de ordine și mijloace de supraveghere pentru a-i îndepărta pe provocatori și turbulenți. Am fost, de asemenea, asigurați de sprijinul Poliției Municipale. În aceste condiții, nu ne intimidează declarațiile celor care vor să ne compromită adunarea prin strecurare de provocatori. Pentru orice tulburare sau agresiune răspunderea le va reveni lor și nu nouă. În acest sens, sîntem convinși că mecanizatorii din AGROMEC-uri și lucrătorii din I.A.S.-uri vor dovedi mai multă rațiune decît cei vinovați de abuzurile în aplicarea Legii fondului funciar din județul Iași, care încearcă să organizeze contramanifestații.

2. Întrucît mitingul nostru are drept scop salvarea lui CUZA VODA - Domnul țăranilor, precum și manifestarea pașnică a nemulțumirilor țăranilor împotriva abuzurilor, reacția violentă a puterii arată complicitatea acesteia la ilegalitățile comise și disprețul față de țăranul român, generate de această mentalitate comunistă.

Biroul de conducere al P.N.Ț.C.D. Iași

Magazinul **All Sound** din Str. Armeană nr. 13 oferă **casete audio înregistrate**

1420 lei

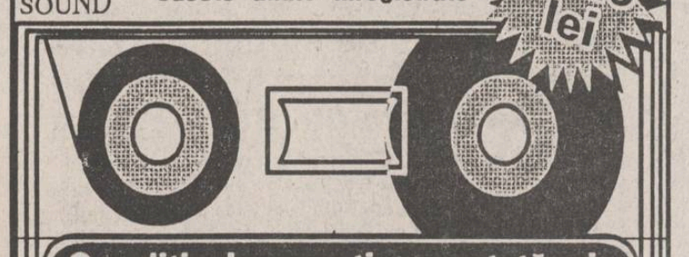

O audiție de excepție garantată prin calitatea benzii și a înregistrărilor.

MISS ROMANIA UNIVERS 1994

Faza zonală Nord-Est Moldova-Iași, 29 ianuarie 1994, Teatrul Luceafărul
Etapă a concursurilor:
Miss Univers, Miss Europe, Queen of Europe, Queen of the World, Miss Model of the World, Miss Globe, Best Model of the World

PRIER S.R.L. Iași,
unic autorizat pentru zona Moldova,
Bd. Ștefan cel Mare și Sfînt nr. 8,
cu sprijinul
Prefecturii Iași, Primăriei Iași, Camerei de Comerț și Industrie Iași
Director onorific: **Adrian Păduraru**
Biroul "Miss România Univers 1994" Iași
tel. 098/116849

SPONSORI:
•Salino IMPEX S.R.L. București •Azbeer S.A. Iași
•Lynx S.R.L. Iași •Rota S.R.L. Iași •Siretul Pașcani S.A.
•Inter Market S.R.L. Iași •Tipografia Dosoftei S.A. Iași
•Socom Igiena Iași • P.E.C.O. S.A. Iași
•Vio-Hart S.R.L. Iași • Cristal Iași • Stațiunea de Cercetări Pomicole Iași
•POCO S.R.L. Iași • S.C. IMAREX-Rodex S.R.L. Iași
•Moldova Universal S.A. • Banca "Dacia Felix" S.A.-Sucursala Iași

SPONSORI PRINCIPALI:
•King-Dom Romex București • S.C.T. Moldova - Hotel Unirea Iași
•S.C. Regal S.R.L. Suceava-Filiala Iași • S.C. Nedo S.R.L.
•Studioul de dans Colini Iași • Romtelecom-Direcția Telecomunicații Iași
•S.C. Național Protguard Iași • Standard Comercial Moldova S.A.
• Tamaz Frigocarne S.A. Iași.

TEXACO | STAEDLER | White-Westinghouse International Company

FALKEN | LEITZ | TEFAL | mita

INTERELECTRIC S.A.
IAȘI, str. Elena Doamna nr. 24,
Tel: (0040)(98)119834; 112366
Fax: (0040)(98)112366; 112447

Distribuitor Teritorial Autorizat **mita**

27 TIPURI DE COPIATOARE,
FAXURI ȘI IMPRIMANTE LASER,
HÎRTIE, CONSUMABILE ȘI PIESE
DE SCHIMB PERMANENT ÎN STOC
Importator direct al produselor

Panasonic

TELEFOANE ȘI TELEFAXURI CU MEMORIE
MAȘINI DE SCRIS ELECTRONICE

NIPPON | Pelikan | Panasonic

PACKARD BELL | rotring

De la magazinul
AVATTI
Str. Ștefan cel Mare nr. 11 (☎112810)
puteți cumpăra următoarele produse:

TV SHARP diag. 54 cm	- 918.040 lei
TV GRUNDING diag. 54 cm Teletext	- 918.040 lei
TV MEGAVISION diag. 51 cm	- 599.440 lei
TV MEGAVISION diag. 37 cm	- 499.730 lei
VIDEO MEGAVISION	- 399.430 lei
TV GOLDSTAR diag. 51 cm	- 613.600 lei
TV NEI diag. 36 cm	- 499.730 lei
TV NEI diag. 54 cm	- 608.880 lei
TV NEI diag. 51 cm	- 590.000 lei
TV NEI diag. 72 cm Teletext	- 1.199.470 lei
Casetofon auto cu boxe	- 99.120 lei
Combina muzicală FIRST	- 192.340 lei
TV GAME 2600	- 69.620 lei
Fier de călcat ZASS	- 59.000 lei
Casete audio GOLDSTAR	- 944 lei
Casete video GOLDSTAR	- 3.658 lei

S.C. SURSA MOLDOVEI S.A.
oferă:
ZAHĂR
preț 675 lei fără TVA, loco Iași,
ambalat în saci de 45 kg
(ambalaj fără valoare).
OREZ
630 lei/Kg fără TVA
NAPOLITANE
diferite sortimente
primește comenzi pentru
BUTELII ARAGAZ
conform STAS
Prețul - 58.000 lei.
Livrarea în termen de 30 zile.
La cerere se asigură transportul la beneficiar, contra cost.
Tel. 127114; 127118.

FRIGOCARNE-SA TAMAZ INDUSTRIE ALIMENTARĂ

Începînd cu data de 24.01.1994 și pentru o perioadă limitată
S.C. TAMAZ FRIGOCARNE S.A. Iași
reduce prețurile de vînzare la următoarele produse:
- parizer
- cremwurști
- salam Mortadela
- salam Teawursti
- pastramă vită
- mușchi vită Litoral
- antricot vrăbioare Litoral

De asemeni, tot pentru o perioadă limitată, în magazinele proprii practică la preparate din carne un **adaos comercial de numai 6%.**

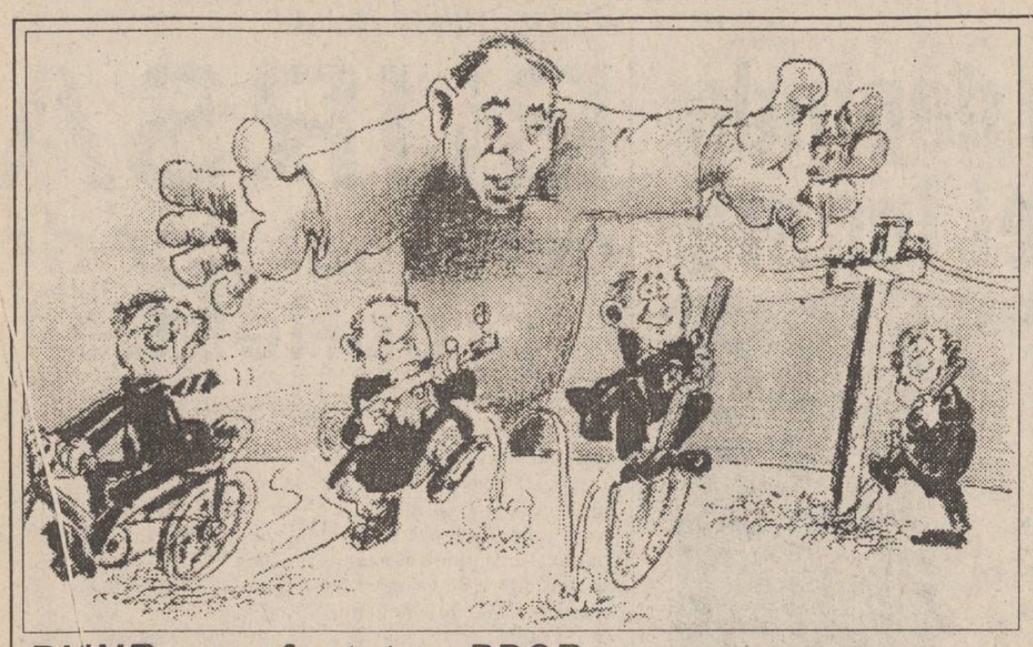

PUNR a perfectat cu PDSR

Componența noului guvern

■ Nicolae Văcăroiu nu este de acord cu înlocuirea lui Dan Mircea Popescu de la Ministerul Muncii și Protecției Sociale

Avînd în vedere anunțata remaniere guvernamentală care va avea loc la sfîrșitul lunii ianuarie, în cursul acestei săptămîni premierul Nicolae Văcăroiu a convocat, într-un cerc foarte restrîns, membrii actualului Executiv pentru a stabili posturile care ar fi disponibile în scopul formării unui guvern bicolor PDSR-PUNR. Surse guvernamentale au declarat unui reporter MEDIAFAX că premierul Văcăroiu a întocmit deja o listă cu modificările care vor interveni în formula guvernamentală. Astfel, la Ministerul Justiției va fi numit în funcția de ministru senatorul PUNR Valer Suian, la Ministerul Industriilor senatorul PUNR Viorel Sălăgean, la Ministerul de Interne Doru Ioan Tărăcilă (PDSR), iar la MInisterul Transporturilor Vasile Ene (secretar de stat la Ministerul Comunicațiilor) sau un reprezentant al PUNR. În ceea ce privește schimbarea ministrului Agriculturii, Ioan Oancea, Nicolae Văcăroiu este hotărît să nu cedeze acest portofoliu PUNR-ului, au adăugat aceleași surse. În schimb, îl va propune la Ministerul Agriculturii, în locul secretarului de stat Alexandru Lăpușan, pe deputatul PUNR Valeriu Tabără. Sursele citate au mai precizat că președintele Ion Iliescu a cerut premierului Văcăroiu cedarea portofoliului Ministerului Muncii și Protecției Sociale lui Victor Ciorbea sau Miron Mitrea (liderii CNSLR - Frăția), alternativă cu care șeful Executivului nu este de acord. Motivul - au adăugat aceleași surse - este că lui Nicolae Văcăroiu îi este frică de o surpriză: numirea lui Dan Mircea Popescu, rămas fără portofoliu, în funcția de prim-ministru. În acest sens, Nicolae Văcăroiu se gîndește să îl numească pe Dan Mircea Popescu ambasador al României la Washingotn. Această listă urmează a fi prezentată președintelui Iliescu.

Aripa Câmpeanu, definitiv învinsă

■ Congresul Extraordinar PNL nu va mai fi convocat

Joi, într-o atmosferă mai puțin tensionată decît se prevedea, a avut loc ședința Comitetului Executiv Central al PNL. Timp de trei ore, liderii național liberali au discutat opțiunile exprimate de către membrii Comitetelor Executive județene și ai sectoarelor municipiului București cu privire la convocarea unui congres extraordinar al partidului.

Din totalul de 1645 de membri, s-au pronunțat pentru convocare 435, contra 891, iar 319 s-au abținut sau nu și-au exprimat opțiunea.

Cum potrivit art. 36 din statutul PNL, pentru convocarea unui congres erau necesare o treime din voturi, "baremul" nerealizîndu-se, acesta nu vor mai avea loc. Astfel, "Aripa" Câmpeanu își vede în mod oficial spulberată iluzia de a recuceri pozițiile pierdute cu prilejul congresului de la Brașov de anul trecut.

Tot ieri, s-au transmis circulare tuturor filialelor PNL din țară, prin care membrii partidului erau înștiințați că un eventual congres organizat în data de 5 februarie nu are nimic comun cu PNL. Totodată sînt posibile acordarea de sancțiuni împotriva eventualilor participanți.

Acestea fiind datele problemei, există premisele unor rupturi minore în cadrul PNL. Surse demne de încredere, dau ca sigură o alianță a grupării Câmpeanu cu PUR, partid controlat de firma CRESCENT, care se pare că folosește bani negri, de la fosta Securitate. **(corespondență din București, de la Lucian GHEORGHIU)**

Radu Câmpeanu nu mai poate împiedica unificarea liberalilor

Conflict diplomatic româno-ucrainean?

■ etnicii români din Bucovina de Nord acuză autoritățile de la Kiev că le interzic intrarea în Parlament ■ "harta" electorală a Ucrainei a divizat ținuturile românești ■

Pentru a doua zi consecutiv, România și Ucraina s-au găsit angajate într-un schimb de replici, pe marginea problemei minorității românești din Bucovina de Nord. Etnicii români din Ucraina aú acuzat autoritățile de la Kiev că, prin modul în care au "desenat" harta electorală a țării, pregătită în vederea alegerilor legislative din 27 martie, au în vedere împiedicarea accesului lor în Parlament. Acuzațiile sînt cuprinse într-un comunicat dat publicității joi, la București, de către Alianța Creștin-Democrată a Românilor. Răspunsul autorităților ucrainene nu s-a lăsat așteptat. Contactat telefonic de către agenția REUTER, Ivan Șușinski, responsabil electoral al regiunii Cernăuți, a declarat: "Există două circumscripții electorale care au populație majoritar românească și pe care, în mod deliberat, nu le-am scindat. Acesta este un conflict artificial. Noi n-am primit nici o plîngere, s-o spunem deschis. De ce aceste probleme apar întotdeauna numai în presa românească?" Miercuri, ministrul de Externe al României, Teodor Meleșcanu, a acuzat autoritățile de la Kiev că încalcă drepturile minorității românești, permițînd degradarea monumentelor istorice și limitîndu-i libertatea de expresie. Aceste declarații au fost respinse ulterior de un vicepremier ucrainean care, la rîndul său, a întors acuzele la adresa statului român. În opinia Kievului, România ar proceda la asimilarea forțată a celor 160.000 de etnici ucraineni de pe teritoriul ei.

MONITORUL INTERN

■ Personalul spitalului românesc a ajuns cu bine în Somalia

Prin intermediul Centrului de Transmisiuni al Armatei, corespondentul Radio România Actualități, aflat în capitala Somaliei, a transmis: "Echipa care înlocuiește o parte din personalul spitalului român de campanie din Somalia a ajuns la Mogadiscio după aproximativ 12 ore de zbor, care au inclus și o escală în Abu-Dhabi. Aterizarea la Mogadiscio s-a făcut fără probleme. Cu aceeași cursă charter Tarom se vor întoarce în țară cei care și-au încheiat misiunea la spitalul român din Somalia. Apropierea de aeroportul din Mogadiscio se va face dinspre mare și a fost semnalată de apariția elicopterelor militare. Pe pista aeroportului, transformată în tabără militară a O.N.U., se află numeroase elicoptere și mașini de luptă. Zona este frecvent patrulată din aer, de pe pămînt și pe mare. Comandantul detașamentului, sosit astăzi, a prezentant raportul comandantului spitalului, dl. col. Ion Drăgulin. La rîndul său, dl. col. Drăgulin a comunicat că toți sînt bine și a permis accesul la Centrul de Transmisiuni al spitalului. Temperatura în capitala Somaliei este de 26 grade Celsius."

■ Președintele Iliescu crede că e sub demnitatea sa să îl dea în judecată pe senatorul Vadim Tudor

Atitudinea relevată de recentele afirmații ale senatorului P.R.M., Corneliu Vadim Tudor, făcute la adresa unor înalți demnitari, printre care se numără însuși președintele Ion Iliescu (numit "Nelu Cotrocelu, agent KGB"), a fost astăzi comentată de purtătorul de cuvînt al Președinției. Astfel, dl. Chebeleu a precizat că Ion Iliescu "a luat atitudine față de insultele lui Corneliu Vadim Tudor, enunțate de-a lungul timpului, și și-a exprimat în nenumărate rînduri punctele de vedere". Cît despre o posibilă recurgere la măsura extremă a intentării unei acțiuni judiciare, dl. Chebeleu a afirmat: "Dl. Președinte nu va intenta o acțiune în justiție, considerînd că este sub demnitatea sa să intenteze un proces pentru aceste calomnii de atît de joasă speță".

■ Mircea Coșea, ministru de stat, a devenit membru P.D.S.R.

- Conferința de presă de ieri a P.D.S.R., destinată prezentării principalelor puncte ale programului de guvernare pe 1994, a început în prezența lui Adrian Năstase, președintele executiv al partidului, și a miniștrilor de stat Mircea Coșea, Florin Georgescu, Dan Mircea Popescu. Chiar la începutul conferinței de presă, Adrian Năstase a anunțat că P.D.S.R. are un nou membru marcant, în persoana d-lui Mircea Coșea.

■ Încercare de sinucidere cu 40 pastile "Diazepam", în Piața Presei Libere din București

Vineri, la ora 11,00, forțele de poliție l-au ridicat din Piața Presei Libere pe Badea Cornel, care intenționa să se sinucidă în acest loc. Potrivit reporterului Mediafax prezent la fața locului, Badea Cornel voia să se sinucidă, înghițind 80 de pastile de Diazepam. Șomerul, în vîrstă de 37 de ani, a declarat celor strînși în jurul său că se simte urmărit în permanență de SRI și persecutat de conducătorii politici ai țării. Sinucigașul a declarat că starea psihică este bună și că nu a luat această hotărîre ultimativă ca urmare a unei stări depresive. El a fost împiedicat de un cetățean binevoitor să înghită pastilele, iar în final, o mașină de poliție l-a preluat pe sinucigaș de la locul incidentului.

Reforma la grea încercare la Moscova

Guvernul Rusiei s-a umplut de conservatori

■ guvernul va accentua hiperinflația pentru păstrarea în funcțiune a întreprinderilor nerentabile

Elțîn formează noul guvern

Președintele rus, Boris Elțîn, a semnat un decret de numire a noului guvern, în care reformatorii radicali au pierdut patru posturi cheie, iar conservatorii și-au extins aria de influență. Boris Fiodorov, un personaj important al reformelor economice din Rusia, și-a păstrat funcția de ministru de Finanțe, dar a pierdut postul de viceprim-ministru. În urma anunțării componenței noului guvern, Fiodorov a avertizat că va renunța la postul său, motivînd că politica mai moderată pe care acest guvern intenționează să o introducă va accepta hiperinflația. De asemenea, condițiile puse de el pentru acceptarea portofoliului finanțelor nu au fost îndeplinite. Principala condiție a fost ca Viktor Gherașcenko să fie schimbat din postul de președinte al băncii centrale, dar acest lucru nu s-a întîmplat. În noua formulă de cabinet, industriașul Oleg Soskoveț și-a menținut funcția de prim-viceprim-ministru, iar viceprim-miniștri sînt conservatorul Aleksandr Zaveriuha, reformatorul Anatoli Ciubais și Iuri Iarov. Aleksandr Șohin și-a pierdut postul de viceprim-ministru dar a fost numit ministru al economiei, în locul lui Egor Gaidar, care a demisionat duminică. Serghei Șakrai și-a pierdut funcția de viceprimar, dar a rămas ministru însărcinat cu problemele naționalităților.

MONITORUL EXTERN

■ Traficul de droguri a sporit în China cu 32%

Traficul de droguri a sporit anul trecut în China cu 32 la sută, afirmă un raport oficial, dat publicității la Beijing. Potrivit raportului, citat de agențiile Reuter și France Presse, poliția chineză a arestat anul trecut 27.000 de traficanți de droguri și a confiscat 4,2 tone de heroină și 3,5 tone de opium. Pe de altă parte, raportul precizează că circa 19000 de toxicomani au fost tratați. Rata criminalității a crescut în 1993 în China cu 6,2 la sută. Poliția a arestat anul trecut 780.000 de persoane care făceau parte din bande organizate. Începînd din 1980, criminalitatea a sporit anual cu 6 la sută, în medie.

■ Bill Clinton e invidios pe Boris Elțîn

Președintele SUA, Bill Clinton, a apreciat că Boris Elțîn, președintele Rusiei, deține un control ferm al puterii, în pofida apariției unor rivali antireformiști și a unor demisii din cabinetul de la Moscova, relatează Reuter, în legătură cu declarația șefului executivului american la aniversarea unui an de la preluarea mandatului la Casa Albă. Răspunzînd unor întrebări la canalul de televiziune CNN, Clinton a explicat că își întemeiază această opinie pe faptul că Elțîn deține un mandat de patru ani, iar constituția îi conferă, după cum a spus el, prerogative "mai mari decît ale mele".

■ Crește numărul comuniștilor cubanezi

Numărul membrilor organizațiilor comuniste de tineret din Cuba a crescut în cursul anului trecut cu peste 88.000 de persoane, ceea ce demonstrează "larga implicare a tineretului în procesul revoluționar", a anunțat joi, la Havana, liderul Uniunii Tinerilor Comuniști, Juan Contino, citat de REUTER. Potrivit estimărilor sale, pînă la sfîrșitul acestui an, mișcarea pe care o conduce - pepiniera de cadre a Partidului Comunist Cubanez - va număra peste 600.000 de membri, ceea ce contrazice opiniile potrivit cărora, pe fondul crizei economice, tineretul nu mai este atras de ideologia revoluționară.

■ Incident sîngeros la Tel Aviv

Un cetățean israelian a fost înjunghiat mortal vineri, la o intersecție rutieră din apropierea Tel Aviv-ului, consemnează REUTER. Martorii oculari au indicat că autorul atentatului, după toate aparențele un arab, a fugit de la locul incidentului, la bordul unui autoturism.

■ 13 morți într-un accident din Uzbekistan

În nord-estul Uzbekistanului, la circa 13 kilometri vest de Taşkent, a avut loc joi un accident feroviar soldat cu 13 morți și 46 de răniți - a informat televiziunea centrală rusă, citată de France Presse. Accidentul s-a produs cînd un marfar, neputînd frîna la timp, a percutat violent din spate un tren de persoane, silit să facă o oprire neprevăzută pentru că o herghelie de cai sălbatici i-a tăiat calea.

Un rechin alb a fost pescuit într-un fluviu din Brazilia

■ rechinul cîntărea 118 kg ■ este al doilea caz cînd un rechin este capturat într-o apă dulce ■

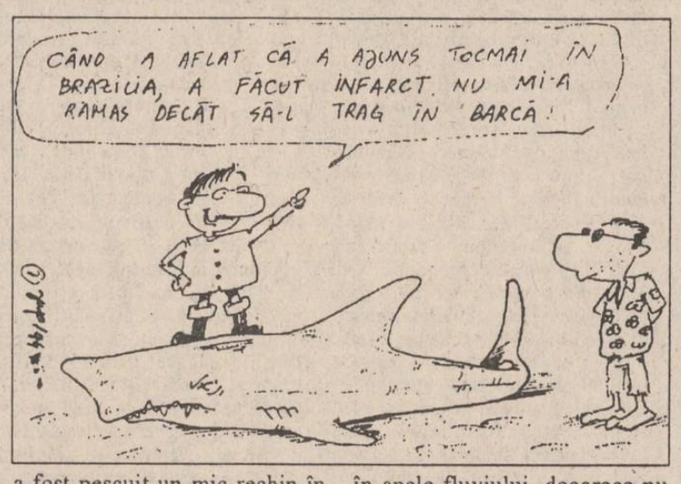

Un pescar brazilian de 60 de ani, Wilson Damasceno, a capturat, după două ore de eforturi susținute, un rechin alb în apele dulci ale fluviului Solimoes, la aproximativ 30 km de Manaus (capitala statului Amazon). Captura măsura 2,30 m lungime și cîntărea 118 kg - a anunțat Institutul de cercetări asupra Amazonului (INPA), citat de France Presse. Potrivit cercetătorilor acestui institut, ar putea fi găsit într-un fluviu un rechin, ce trăiește în apa sărată a mărilor și oceanelor.

Potrivit sursei citate de AFP, asemenea capturi nu au fost făcute decît de două ori: în 1974 a fost pescuit un mic rechin în Rio Ucayli, iar cîțiva ani mai tîrziu, altul în același Rio Solimoes. Analizele făcute de cercetători au dovedit că rechinul recent capturat nu se adaptase în apele fluviului, deoarece nu prezenta nici o urmă de hrănire în noul mediu. Se pare că el urmărise în estuarul Amazonului un banc de pești și s-a rătăcit în amonte, au apreciat specialiștii.

Suedia cumpără tancuri de la germani

Guvernul Suediei a decis să cumpere 120 tancuri de tip "Leopard -2", de fabricație germană, produse de cunoscutul concern "Krauss-Maffei", în scopul modernizării armatei sale - informează AFP, care citează o declarație a ministrului suedez al apărării. Costul acestui lot de blindate va fi de circa șase miliarde coroane suedeze, echivalentul a 732 milioane de dolari.

CURS RAPID DE LIMBA ENGLEZĂ

Posibilitatea cunoașterii unei alte limbi vă deschide o nouă lume.

Puteți dobîndi această cunoaștere folosind cursul de limbă engleză: LINGUAPHONE, recunoscut de Universitatea din Oxford și produs în Anglia.

Format din două manuale și patru casete audio, cursul este unul din cele mai perfecționate mijloace concepute vreodată pentru predarea limbii engleze.

Elaborat de profesori experimentați recunoscuți ca experți în domeniul limbii, înțelegîndu-i toate aspectele și fiind foarte documentați în ceea ce privește cultura proprie lor națiuni, cursul reușește să atenueze toate dificultățile care ar putea sta în calea progreselor dumneavoastră.

Metoda de lucru a acestui LINGUAPHONE este ușor de urmat și acordîndu-i jumătate de oră pe zi,puteți să parcurgeți și să stăpîniți cunoștințele întregului curs în mai puțin de douăsprezece săptămîni.

Compania de Publicitate "NORD-EST" vă pune la dispoziție acest curs la prețul de 68.000 lei.

Este suficient să telefonați la numărul 172557 și veți primi setul LINGUAPHONE la sediul firmei sau acasă în maximum 48 ore.

CAFEAUA DE DIMINEAȚĂ

Să ai puterea de a rezista, de a merge pînă la capăt!

Aurel LEON

„Merge omul pe drumul său. Merge, privește în jur. Îl interesează totul, vrea să le știe pe toate. Capătul drumului nu se vede. Merge omul, se grăbește, își pierde drumul, îl regăsește, se împiedică și cade, se scoală, gonește și privește în față. Oricît de lung i-ar fi acel drum, oricît de greu ar fi, el va merge pînă la capăt. Și iată-l, a ajuns chiar pînă la capăt. Mai departe nu se poate. În față e un perete. Dincolo de el, o altă lume. Iată sfîrșitul. Omul se oprește, se uită înapoi la drumul parcurs și cade pe gînduri. Ce o fi dincolo de acel perete? Nu se știe! Poate că nu există nimic, sau există atîtea și atîtea! Nimeni nicicînd n-a știut-o și nici n-o va ști. De aceea, imaginația omului a umplut spațiul de dincolo cu tot ce și-a putut închipui. Real rămîne numai drumul parcurs. Astfel și eu, ajuns la acel perete fatal, îmi îndrept privirea asupra drumului parcurs. Greu a fost acest drum, foarte greu, mai ales o parte din el.

Înainte de a pleca definitiv, doresc măcar cu mintea să repet drumul vieții mele și să le las, spre aducere aminte, copiilor și nepoților, aceste scrieri."

Astfel începe cartea "Exilat în Komi", a lui Ioan Sceastlivăi, recent apărută la Institutul European - Iași. Cine e acest Ioan Sceastlivăi?

"A doua zi după ce am căzut prizonier - spune el mai departe, am început să simt foamea. De aici înainte, mulți ani m-a chinuit foamea. În toată viața mea eu n-am știut, de fapt, ce este foamea. Ceea ce înțelegeam eu era că dacă omul vrea să mănînce, înseamnă că îi este foame. O asemenea înțelegere este simplistă și nicidecum precisă. Foame e atunci cînd nu poți gîndi la nimic altceva decît la mîncare. La fiecare lucru te uiți numai din acest punct de vedere. Poate fi mîncat? Cînd vezi o lingură, ți se strînge stomacul. Vezi în fața ta numai ce se poate mînca, iar în somn îți apar mese bogate și o abundență de mîncăruri și tu mănînci, mănînci mereu, toată noaptea, ca să te trezești și mai flămînd. Oamenii slăbesc pînă la limită. Corpurile lor ajung să semene cu acele păpuși pe care le fac copiii: o bucată lunguiață de lut, în care, în loc de mîini și picioare, se înfig bețișoare de chibrit. Iar ochii ard. Din experiență știu că senzația de foame poate fi potolită cu apă sau ceai, dar pentru foarte scurt timp, după care e și mai rău. Acum, cînd aud că cineva nu poate mînca carne de oaie, îmi amintesc cu ce poftă înghițeam carnea unui cal mort. Era foarte gustoasă! Gustoasă e și carnea de cîine, sau de cioară moartă, de veveriță, sau de pește putred. Stomacul digeră perfect toate acestea. O să trebuiască să mai vorbesc mult de aici înainte de foame. Foamea e un bun inițiator și un mare dușman al lenii.

Am mai spus că sufeream cumplit de sete. Cînd întîlneam în drum o fîntînă, partea din față a coloanei o seca imediat, încît celor din coadă nu le mai rămînea nici un pic de apă. În general, stepa Bugeacului suferă de lipsă de apă. În sate fiecare țăran își sapă în curte o fîntînă, pe care o betonează și o umple cu apă adusă din ghiol, închizînd capacul cu lacăt. Apa se consumă cu mare economie.

Paza noastră nu manifesta prea mare zel în a ne păzi. Numărul celor fugiți se completa în coloană cu ușurință, cam în felul următor: se aude comanda «coloană, stai! Așezați-vă, odihniți-vă, fumați!» Nu aveam nici un chef să ne așezăm jos chiar aici pe drum, în praf. Preferabil era să faci cîțiva pași în lături și să te așezi pe iarbă, deși era riscant. Nu departe de drum, în cîmp, se văd oameni lucrînd, o familie - tata, mama, copiii. Unul din soldații sovietici de grad mai mare, sub un pretext oarecare, începe să discute cu țăranul. Respectivul se apropie. Încep să discute, fumează. Soldatul care a început discuția pleacă pe cealaltă parte a coloanei. De țăran se apropie alți păzitori. Se aude comanda: sculat! înainte marș! Coloana pornește. Țăranul vrea să se îndepărteze, dar nu i se permite. Este împins în coloană și nici un fel de proteste nu-i mai ajută la nimic. Dimpotrivă, îi aduc numai rău. Este cumințit de urgență. Două-trei lovituri pe spate cu patul puștii și iată-l liniștit. Soția și copiii lui au tot dreptul să țipe, să zbiere și să plîngă cît poftesc.

Coloana noastră se deplasa în următoarea formație: în față mergeau coloneii, iar după ei căpitanii, apoi gradele inferioare, apoi grosul coloanei, format din soldați și cei neputincioși. În coadă, căruțele cu bolnavii. Cît mă privește pe mine, la început am mers în coada coloanei, nerecunoscînd că sînt ofițer. Îmi era foarte greu. Nori denși de praf și nici apa nu ajungea pentru cei de la coadă. Chiar de rămînea apă și pentru noi, n-aveam timpul necesar să bem, căci capul coloanei pleca înainte, iar paza din spate nu permitea ca la coadă să se întîrzie. Eram mînați fără a fi invitați. Aveau ei mijloace mai convingătoare, de care ne temeam. Preferam să suportăm setea decît să simțim acele mijloace pe spatele nostru. Dar iată că în față apar niște clădiri. Se spune că e renumitul Dalnik, unde Antonescu a sacrificat vreo 40.000 de soldați români. În curînd am văzut un cîmp plat, curat și întins, acoperit de nenumărate cruci albe.

Doamne Dumnezeule! Ce multe sînt! Pînă la orizont - cruci și cruci. Cîtă carne de om a fost îngropată aici! Sub aceste cruci - oameni. Toși au fost tineri, sănătoși, au avut speranțele lor, dorințele lor, pe cei dragi: soții, copii, mame: Au crezut în viitor, în fericire, în Dumnezeu, fiecare în ale lui, în așa-zisa dreptate. Și nimic din toate acestea nu mai este. Trupurile lor au îngrășat pămîntul de lîngă acest Dalnik, iar sufletele s-au suit la cer să-l înștiințeze pe Dumenzeu despre slava lui Antonescu. Pentru asta s-au născut. Pentru asta au suferit mamele lor, crescîndu-i și educîndu-i? Anticipînd, voi spune că trecînd prin aceste locuri în 1952, m-am convins că trupurile lor au îngrășat țărîna bine, căci, în locul acelor cruci, se aliniau rînduri-rînduri de pomi fructiferi, acoperind tot cîmpul pînă la orizont. Și nicăieri nici o cruce. N-a mai rămas în urma lor nici «amintire veșnică» și nici «slavă veșnică», n-a rămas nimic, decît în România cîte o bătrînă, uitată de Dumnezeu, care își mai plînge uneori fiul pierdut. Viața e la fel de puternică ca și moartea, chiar mai puternică. Nu le poți învinge nici pe una, nici pe cealaltă. Copiii, orfanii, au crescut de mult, s-au maturizat, despre tații lor își amintesc ca prin ceață, dar și asta rar. Nu e timp nici de lacrimi, nici de aduceri aminte; trebuie învățat, de muncit, de luptat pentru propria existență, de autoeducat propria personalitate în spiritul patriotismului și al devotamentului față de patrie, ca, în caz de nevoie sau de prostie a vreunui gigant al acestei lumi, să nu pătezi amintirea părinților tăi, ci să mori demn în cine știe ce cîmp străin și să îngrași țărîna, la fel cum au făcut-o tații și frații lor, pentru cinstea acelei așa-zise patrii, pentru slava vreunui rege, sau a unui oarecare altul, de același gen. Iar ei, marii lumii acesteia, mîngîindu-și burta umplută, vor spune cu mîndrie: "uitați-vă cum sînt soldații mei! Eroi! Toți se avîntă să moară în numele meu, ca adevărați..." Ca adevărați, ce? Eroi sau berbeci? Iertați-mă, prieteni buni, că n-am folosit cuvinte frumoase; ele exprimă totuși adevărul. Se vede că patriotismul meu a mucegăit serios în nordul îndepărtat.

Atunci, în 1944, am trecut cu toții în tăcere prin acest cîmp trist și dezolant!"

Cine ești tu, Ioan Sceastlivăi, cu nume atît de încîlcit, încît abia îl pronunț, dar care descrii atît de corect, deci cu atît mai patetic, prizonieratul tău, care putea fi și al meu, deoarece, cînd te-au capturat pe tine, după 23 august 1944, deși sub regim de armistițiu, eu cu unitatea mea nu eram prea departe? Ioane, drum bun mai departe spre republica Komi, republica sovietică din nordul îndepărtat, cu capitala la Sîktivkar, alt nume ciudat, pe unde o fi! Eu rămîn în imensul cimitir de la Dalnik, unde era cît pe ce să am și eu parte de o cruce, dacă la 8 septembrie 1941, cînd am fost rănit chiar aici, n-aș fi avut la comanda companiei mele un maior sovietic luat prizonier și care, român transnistrean fiind, m-a ajutat să mă orientez noaptea prin lanurile de porumb și floarea soarelui pînă la postul de prim ajutor sanitar. Ce s-o fi ales de acel român? Ioane, măcar tu ai reușit să-ți realizezi deviza: "Să ai puterea de a rezista, de a merge pînă la capăt". Iată fericitul deznodămînt:

"Dumnezeu a vrut ca după 11 ani de despărțire de familia mea, după 11 ani de rătăciri prin țara «socialismului victorios», prin nordul îndepărtat al sălbaticei R.S.S.A. Komi, după atîtea privațiuni, foamete, frig, chinuri, spaimă, înjosiri de tot felul, bătăi, păduchi și ploșnițe, să revin în mijlocul familiei mele. Ca să ajung la ea am luptat din răspunteri ca să nu-mi las oasele pe undeva, prin taiga, cum le-a fost sortit la mii și mii de basarabeni nevinovați. Acum trăim cum ne e dat de soartă, modest, foarte modest. Privim la viață din puncte de vedere diferite. Acești ani de despărțire, pe care i-am trăit în condiții cu totul diferite, au făcut să privim și să înțelegem viața în moduri diferite. Eu, trăind în nordul sălbatec, iar apoi la casele de invalizi, m-am sălbăticit, am devenit mai primitiv, cerințele mele față de viață s-au simplificat și s-au micșorat. Soția, în schimb, trăind la oraș, s-a culturalizat, cerințele ei față de viață au crescut și s-au complicat. Dar, încetul cu încetul, începem să înțelegem tot mai bine unul pe celălalt. Știu foarte bine că și sărmanei mele soții i-a fost dat să îndure destule lipsuri, încercări și amărăciuni, în acești teribili ani de viață. Rămasă fără soț, fără nici un fel de sprijin, cu doi copii, cărora trebuia să le asigure existența și care trebuiau să-și facă studiile, nu i-a fost nici ei ușor. Acum însă toate acestea au rămas la spate, au trecut. Sîntem împreună, trăim foarte modest, din mica mea pensie de învățător, eu, între timp, recăpătîndu-mi cetățenia română. Ne bucurăm de copii și de nepoți. Și avem de ce să ne bucurăm."

Pentru cititorii mei precizez: Ioan Sceastlivăi s-a născut dintr-o familie de țărani români, la 2 oct. 1894, în satul Mărăuți, din Basarabia. A fost învățător și ofițer. În noiembrie 1917 a fost condamnat la moarte de revoluționari și la un pas de executare. S-a stins din viață la Bîrlad, în 1974, deci în vîrstă de 80 de ani. Cartea a fost scrisă în limba rusă și tradusă de fiul său, profesor dr. ing. Leopold Sebastian, de la Facultatea de electronică din Iași. Nu mă mir de talentul bătrînului, deoarece, în 1990, i-am prefațat profesorului volumul de versuri "Metronom". Întîmplarea face ca poezia remarcată de mine atunci să fie azi motto-ul cărții. Iat-o:

"De cîte ori aprind o lumînare
Spre a cinsti pe cei ce au căzut
În anul de «eliberare»
În țara mea de dincolo de Prut,
Aud cum geme Nistrul în cîmpie
Și se izbește-n maluri unda-i spartă.
«Eliberații» pleacă în robie
Spre nordul cel nescris pe nici o hartă."

Vinjoasă viță de români! ■

PUNCTE DE VEDERE

Imposibila Academie

Florea IONCIOAIA

Eșecul d-lui Eugen Simion la președinția Academiei Române a surprins multă lume. Eugen Simion era propus nu doar de cîteva comisii ale Academiei, dar și de însuși președintele actual al instituției, dl. Drăgănescu. El venea cu aureola unei notorietăți publice incontestabile, dată de lunga și deloc lipsita de glorie carieră de istoric și critic literar, de direcția mai multor comitete și comitii etc., dar, în primul rînd, venea cu sprjinul "partidei" prezidențiale. Căci în aceasta constă surpriza: dacă opinia d-lui Drăgănescu va fi contat mai puțin, toată lumea știa că dl. Simion era candidatul natural al Cotroceniului! Cunoscuta sa fervoare "apolitică" și convingerea cu care apăra, prin iunie '90, misiunea civilizatoare a minerilor, l-au plasat demult în grupul apropiaților președintelui Iliescu. Dar, în timp ce altora li s-au găsit mai facil cîte o sinecură (Academie, minister, direcția unui teatru, revistă literară etc.), Eugen Simion refuza mereu: ministru al culturii, ambasador etc. Nimic nu părea să-i satisfacă pînă la urmă mai bine enorma-i ambiție și răbdătoarea sa fidelitate decît această funcție.

Nu se poate ști însă dacă, alegerea d-lui Virgil Constantinescu s-a făcut totuși ca semn de opoziție față de voluntarismul prezidențial, obicei prea de puțin timp stins pentru a nu provoca oarecari frisoane. Academia s-a înnoit totuși prea puțin în ultimul timp pentru a justifica un atare entuziasm: ea îi are printre membrii săi pe Susana Gâdea și Alexandru Bîrlădeanu, autorități științifice și morale recunoscute în lumea întreagă, iar maniera de selecție a părut să fi fost tot timpul sub control. Personajul pitoresc pe care-l întruchipează actualul președinte a contribuit și el la acest deficit cronic de autoritate al Academiei Române. Inginer sau, în tot cazul, specialist într-o ramură tehnică, căzuse în ridicol ca ortofizician și în lamentabil ca lingvist. S-ar putea crede că e cam mult, oricît de academician și președinte ar fi, într-un moment de severă specializare, dar, prin vară, în revista înaltului for, domnia sa nu se jena să semneze, pe prima pagină, un lung articol encomiastic despre Mihai Vitazul. Nici instituția în sine n-a părut că ar dori să-și schimbe imaginea deloc grozavă pe care o are în cadrul opiniei publice. Integrarea sa în discursul neo-protocronist și festivist oficial a fost întotdeauna însă fără reticențe, iar recenta hotărîre, împotriva naturii, în chestiuni de gramatică, a clasat iremediabil multe iluzii.

După reorganizarea sa din 1948, Academia nu și-a mai regăsit niciodată prestigiul anterior. Faptul că și-a pierdut atunci o mare parte dintre membrii săi cei mai prestigioși a fost amplificat de confiscarea surselor sale de venit, care-i ofereau o anumită autonomie și eficiență. Statutul său a fost schimbat, iar accesul noilor membri a fost strict controlat de statul socialist. Mai mult, după 1970, Ceaușescu a transformat-o într-o anexă de lux a CC-ului. Astăzi, Academia pare să-și afirme o dublă funcție. Pe de o parte, o instituție care vrea să grupeze principalele personalități culturale ale națiunii, sursă a unei autorități simbolice, în virtutea căreia își exercită misiunea sa normativă. Iar pe de alta, funcția de organizator al cercetării științifice din România. Academia are în subordinea sa administrativă majoritatea centrelor și institutelor de cercetare fundamentală din țară și o masă de cercetători destul de importantă. Tensiunea dintre cele două este destul de dramatică, adesea.

Birocrația sa de tip rusesc, adică agresivă, ineficientă și parazitară, este în continuare principalul handicap al unei relații normale între Academie și institutele sale. Mai toate relațiile externe ale institutelor din subordine se produc pe o altă cale decît cea a Academiei. Aceasta, fie că instituțiile occidentale evită să intre în contact cu Academia, din cauza reputației sale, fie că instituția însăși e prea puțin disponibilă la a media și susține astfel de contacte. E de tristă celebritate ordinul dat de conducerea acesteia de a interzice orice contact cu Fundația "Soros", în ciuda teribilei sale crize financiare. Nu pot uita stupoarea pe care am încercat-o odată într-un birou de acesta, de pe Calea Victoriei. Așteptam, ca un iobag venit la arendaș, să mi se încheie niște fomalități care durau de luni de zile și care nu mai sufereau așteptare. Pe un dulap era lipită o pagină întreagă din "România Mare", în care erau trecuți toți cei care beneficiază de finanțare Soros. Angajații Academiei erau subliniați. Cum, prin '91, fundația respectivă îmi plătise o călătorie la Paris și nu Academia, al cărei angajat eram, m-am regăsit cu ușurință printre subliniați. Constatarea m-a scutit de insistențe.

Ce semnificație poate avea, pe acest fundal, "victoria spiritului academic asupra scriitorilor apolitici", cum denumea cineva victoria d-lui Constantinescu? Spre deosebire de dl. Simion, acest specialist în "mecanica fluidelor" a venit cu un program, în care intenția de a reface imaginea Academiei se asociază cu depolitizarea ei, și e posibil ca asta să fi cîntărit greu. Alegerea sa atestă, pe de altă parte, monopolul Bucureștiului și influența secției de științe dar și că pînă și Academia e o mizâ politică. Una foarte politică și foarte grea, se pare. ■

CREDINȚĂ ȘI PĂCAT

Ecumenismul - o șansă?

Radu PĂRPĂUȚĂ

Acum mai bine de un secol, Mihai Eminescu visa la o organizație a națiunilor înfrățite. Visul său s-a dovedit "visuri și părere", cum spune cronicarul. ONU nu e decît - vai! - o palidă și rizibila copie a visării eminesciene.

Există o instanță care pretinde, de mai multe veacuri, că este singura în stare să unească pe oameni într-un tot în fața vitregiilor vremii. Această instanță este statul. Chiar și o putere precum cea a Papei, care a încercat să-i înlocuiască puterea cu cea religioasă, s-a prefăcut în variante ale aceluiași stat. Statul a cimentat societatea pe principiul constrîngerii, iar nivelul de evoluție morală, necesar pentru a coagula societatea pe alt principiu, nu a fost atins. Căci visul comunist al dispariției statelor nu a fost decît apă de ploaie: ar fi fost un stat urias în care constrîngerea ar fi fost extremă, iar haosul (moral în primul rînd) total.

În istoria politică se deosebesc cu ușurință două direcții, polare una față de alta. Una dintre acestea militează pentru consolidarea pe toate planurile a dependenței individului față de stat, mai precis față de acea instanță în mîinile căreia se află aparatul de stat: partide, armate, conducători. Statele de tip fascist sau comunist sînt exemplele cele mai edificatoare. Dar să nu se uite și dictaturile sud-americane și tot ceea ce numim astăzi "totalitarism". Celălalt curs al fenomenelor, avîndu-și sorgintea încă în secolul al XVIII-lea, este acela al direcției umaniste. Surse și principale etape sînt: parlamentarismul englez, Declarația franceză asupra drepturilor omului, lupta de eliberare împotriva colonialismului etc. Scopul îndepărtat al acestui curs al fenomenelor este slăbirea constrîngerii - liant și transformarea statului dintr-un aparat preponderent polițienesc, care conservă dominarea națională și de clasă, într-un aparat de echilibru economic general și de apărare a drepturilor individului.

Cu toată polaritatea celor două cursuri ale fenomenelor, aceste două direcții sînt unite printr-o singură trăsătură, caracteristică în special pentru secolul nostru: tendința către universal. Cele mai puternice mișcări din prima jumătate a secolului nostru - fascismul, comunismul - s-au remarcat prin internaționalismul doctrinei și prin anvergura planetară. Călcîiul lui Ahile al acestor tendințe este, în fond, limita îngust rasistă și națională. Speculîndu-se zone inconștiente euforice, care seduc și farmecă prin himera lor, se maschează politica de rapt, năzuința spre stăpînirea mondială. Și în direcția democrației, aceea a slăbirii constrîngerii, apar coloși statali care acționează prădalnic, forțînd militar, tehnologic, dar și - ceea ce e cel mai grav - spiritual, acționînd asupra însăși esenței omului. Și în condițiile în care forța acestor "dirijori" ai planetei se vor transforma în tiraniile care au mai fost? Și te întrebi dacă omenirea nu se va scufunda iarăși în războaie nimicitoare. Conștient sau inconștient, presimțind acest pericol, mișcările direcției umaniste încearcă să-și consolideze forțele. Astfel, bolborosesc necontenit despre colaborarea culturală, agită lozincile drepturilor omului, ale pacifismului, își caută o salvare iluzorie în neutralitate sau, speriate de agresivitatea dușmanului, adoptă ele însele calea acestuia.

Cauza cauzelor mi se pare a fi alta. Nici una din aceste direcții nu are în prim plan scopul de a așeza deasupra activității statelor, ca absolut necesar, controlul etic. Ne întrebăm, în aceste condiții, dacă nu cumva o șansă ar fi ecumenismul, unirea tuturor bisericilor în una singură. Vom reveni asupra acestei teme. ■

"Vlahuță a stat cu Regele la masă"

■ Convorbire cu părintele Galeriu (3)

-În "Jurnalul de la Tescani", Andrei Pleșu vorbește despre ciupercile otrăvitoare și cele comestibile. Și despre cît sînt de smerite cele comestibile și cît de acroșante cele otrăvitoare.

- Era o parabolă. S-au întîlnit - în vremea veche - la masă Orgoliul (Mîndria) cu Smerenia.

E înfățișată Mîndria care-și etala, deopotrivă, toaletele, bijuteriile și a luat loc la masă într-un salon, în centru: în jurul ei erau curtezane. Dar cealaltă, săraca Smerenia - retrasă, cu haine mai ponosite. Și a început să se laude Mîndria și să-i disprețuiască, să-i batjocorească pe alții. Dar biata Smerenie tăcea, tăcea. "De ce taci, de ce nu spui nimic?" "Păi, ce să-i spun, că mi-a dat și mie să mănînc".

Minciună stă cu Regele la masă. Știți lucrul ăsta? Eu vă dau un amănunt aici. Eu, între alte cunoștințe ale mele, l-am cunoscut și pe prof. I.D. Ștefănescu, care era ginerele lui Vlahuță. Și-mi povestea din anii lui, din 1905, 1906, 1907, cînd erau trei prieteni de nedespărțit care se întruneau mai mult acasă la Delavrancea, și anume: Delavrancea, Vlahuță și pictorul Grigorescu. Da, și el era pe lîngă dînșii.

De-aceea a și luat pe fata lui Vlahuță - I.D. Ștefănescu. Și cînd a apărut poezia asta, cînd a scris-o în 1907 Vlahuță, "Minciuna stă cu Regele la masă", auziți, regele l-a poftit pe Vlahuță la el - Carol I. "Domnu' Vlahuță, mata' ai scris poezia astă?" "Eu am scris-o". "Atunci, uite ce te rog, să ai grijă acum de moștenitori". Se referea la Carol al II-lea, în 1907 avea vreo paisprezece ani... Să-i poarte de grijă lui Carol al II-lea, care avea 14 ani (născut în '893). "Să-l iei, să-l educi, să nu mai ajungă minciuna să stea de vorbă cu Regele la masă". Înțelegi, i-a dat sarcină.

-Rău l-a educat Vlahuță.

-Păi, nu l-a educat. Stai. A spus: "Sire, să-mi dați voie întîi să mă gîndesc și să-mi aleg unu-doi, că eu nu mă pricep la toate". Și i-a dat răgaz regele trei zile. Peste trei zile n-a primit. Dar vezi cum l-a tratat regele pe Vlahuță? *(va urma)* **(Dorin POPA)**

MONITORUL JURIDIC

■ Locația gestiunii și contestația contractului de muncă

D-nă Toma Elena din Iași, str. Stindardului nr. 5, bloc H2, sc. A, et.1, ap.8, salariată a S.C. "Metalo-Chimice" S.A. Iași, neați relatat pe larg în scrisoarea dvs. modul în care s-au organizat și întocmit actele cu ocazia licitației locației de gestiune a magazinului tutungerie nr. 234. Analizînd cu deosebită atenție faptele relatate și actele anexate de dvs., vă pot spune că am ajuns la următoarea concluzie:

- contractul de locație gestiune nu putea fi semnat decît după data rămînerii definitive a hotărîrii judecătorești pronunțate, în cauză avînd ca obiect contestația licitației;

- cu privire la aspectele privind calitatea dvs. de angajat în perioada 25 ianuarie 1993, data reîntoarcerii din concediu de odihnă, și pînă în prezent, este suprinzător cum societatea comercială "Metalo-Chimice" S.A. Iași nu a procedat la o rezolvare legală. În cazul dvs., consider că trebuiau luate următoarele măsuri, în funcție de posibilitățile societății, și anume: redistribuirea în alt loc de muncă; desfacerea contractului de muncă în condițiile reducerii activității sau a postului dvs., cu dreptul de a obține ajutor de șomaj. În ambele situații ați fi realizat un venit.

Întrucît unitatea nu a luat măsurile legale, dvs., personal, atenționînd prin memoriile adresate societății nerezolvarea calității de angajat, aveți dreptul să solicitați unității plata drepturilor salariale pentru perioada menționată. Vă sfătuim să vă adresați imediat juristului acestei unități, care trebuie să sesizeze conducerea pentru luarea și aplicarea măsurilor legale.

■ Societăți comerciale - impozit pe profit

D-le Popa Ion, administrator la S.C. "ION" S.R.L. Iași, ne scrieți că societatea are profil comercial și a fost înregistrată la Registrul comerțului la 12.01.1993. Doriți să știți pînă la ce dată societatea dvs. comercială este scutită de impozit.

Conform prevederilor Legii nr. 12/1991 privind impozitul pe profit, publicată în Monitorul Oficial, partea I, nr. 25, din 31 ianuarie 1991, modificată prin Legea nr. 55/1991, publicată în Monitorul Oficial nr. 167, din 14 august 1991, art. 5, lit. d: "unitățile cu profil comercial sînt scutite de impozit pe profit pentru o perioadă de 6 luni de la data înființării".

Confom legii nr. 31/1990 privind societățile comerciale, art. 4, alineat 3, societățile comerciale sînt considerate persoane juridice din ziua înmatriculării la Registrul comerțului. Cum dvs. în scrisoare ne precizați că v-ați înregistrat la Registrul Comerțului pe data de 12 ianuarie 1993, de scutirea de impozit veți beneficia 6 luni de zile, pentru perioada 12 ianuarie 1993 - 12 iulie 1993. Astfel, deveniți plătitor de impozit pe profit după 12 iulie 1993.

■ Pensionare

D-le Oprea Constantin, din Iași, str. Elena Doamna nr. 43, în legătură cu dorința dvs. de a vă comenta noile reglementări referitoare la pensionare, cu regret vă spunem că pînă în prezent nu au fost publicate în Monitorul Oficial noi reglementări în această materie.

Vă asigurăm că vom reveni la rubrica noastră cu informațiile necesare.

■ Stabilirea și încasarea impozitelor și taxelor locale

Urmare a unui număr mare de scrisori prin care sîntem întrebați dacă există vreo reglementare legală referitoare la plata unei taxe pentru ținere de cîini, vă informăm că, în conformitate cu Decretul 425/1981, la art. 35, lit. a, b și c, s-a instituit plata unor taxe de ținere a cîinilor. Aceste taxe au fost modificate, respectiv majorate prin Ordonanța nr. 10 a Guvernului României, publicată în Monitorul Oficial, partea I, nr. 201-23, august 1993, capitolul XVII.

Pentru cîinii de agrement, pentru primul se achită o taxă de 1.250 lei, iar pentru al doilea și următorii, de fiecare cîine - 2.500 lei.

Vom reveni cu amănunte, pentru cei interesați, săptămîna viitoare. **(Consilier juridic, Mina LOZONSCHI)**

Din scrisorile, telefoanele și audiențele zilei

■ Dispreț și aroganță la plata alocațiilor

Dl. Ion Dumitriu, str. Carpați nr. 22. După luni de așteptare, cînd banii s-au mai depreciat, la Oficiul Poștal nr. 12 Nicolina, la un singur ghișeu au început joi plățile pentru alocațiile de stat. De la orele 10,30, mai mult de 100 titulari de drepturi s-au rînduit pentru așteptare. Disciplină din partea populației, dispreț, aroganță și vorbe deocheate din partea salariaților de la poștă, din partea dirigintei în special.

■ Dl. Victor Surdu nu împroprietărește, el cîntă, vorbește și ciocnește pahare

D-na Constanța Scepanschi, str. Ogorului nr. 8, expune pentru dl. Victor Surdu, președintele P.D.A.R., oaspete la T.V., la "Ceaiul de la ora 5", situația familiei sale care, în anii 1949-1950, avea 14,25 ha teren în comuna Bărăgan, din județul Brăila. În 1951, spune doamna, tatăl său a rămas numai cu 8,25 ha pentru că 6 ha i le-au ascuns comuniștii. Acum, îl întreabă pe dl. Surdu dacă cei cinci moștenitori în viață pot primi cîte două ha teren la... Bărăgan.

Ați văzut și la ceaiul de joi, a sosit în vizită la d-na Marina cu agitatorii electorali, a acaparat emisiunea - pe care a și terminat-o în cîntec și clinchet de pahar - v-a dojenit - pe dumneavoastră femeile - că nu l-ați votat în procentul așteptat de domnia sa, și s-a văzut un... Cuza al țăranilor.

■ În cazul dumneavoastră, alocația de stat nu se plătește

Dl. Mihai Grigorescu, Aleea Tudor Neculai nr. 23, bl. 953, sc. B, parter, ap. 1. Băiatul dumneavoastră a împlinit 16 ani la 7 februarie 1993, dată de la care nu a mai primit alocația de stat. Legea 61 a apărut la 22 septembrie 1993, iar alocația pentru copiii îndreptățiți a o primi pînă la 18 ani curge de la data de 1 octombrie 1993. În cazul dumneavoastră, nu se acordă și pentru perioada februarie-octombrie 1993.

■ Încă un flacon de "Sermion"

D-na Ortansa Plugaru, șos. Nicolina nr. 88, bl. 1001, sc. C, et. 2, ap. 9 - telefon 127578 - poate oferi un flacon de Sermion pensionarului și veteranului de război Vasile Gorbat

■ Pediatria Iași a încasat necorect cheltuieli de spitalizare

D-na Ecaterina Barhan, str. Cetățuia nr. 14. Fiica sa, Mihaela Cotet, șomeră, a fost internată la Spitalul de Pediatrie Tătărași, împreună cu fetița de 2 ani și patru luni, de la 16, la 18 ianuarie a.c. Pentru spitalizare i s-a tăiat chitanță de 1000 lei. Plătesc șomerii spitalizarea? Chiar dacă nu ar fi salariată (șomeră), dar pentru că mama internată are copilul în vîrstă de pînă la 3 ani - nu trebuia să i se încaseze banii. **(Ion N.OPREA)**

Handbaliştii de la Politehnica nu le încurajează pe fete!

Mihaela Chitoroagă, conducătoarea de joc a Aurei, va fi lipsită duminică dimineaţa de sprijinul moral al suporterului şi criticului ei nr. 1, Cătălin Chitoroagă, "arma de buzunar" a handbaliştilor de la Politehnica. Faptul în sine nu va provoca, însă, nici un fel de discuţii în familie, pentru că, neavînd de ales, Cătălin se va afla duminică la Piatra Neamţ, acolo unde Politehnica Iaşi va disputa primul meci oficial al sezonului, în compania formaţiei Relonul Săvineşti. Dl. prof. Iulian Hatură, antrenorul echipei ieşene, referindu-se la perspectivele imediate ale acestei formaţii, ne-a declarat: "Mă declar satisfăcut, în general, de modul în care s-au pregătit componenţii lotului. Atît conducerea clubului, cît şi cea tehnică s-au străduit, pe de altă parte, să le ofere jucătorilor condiţii cît mai aproape de cele cerute de marea performanţă. Pregătirea a decurs conform planului de antrenament, iar faptul că au beneficiat de un cantonament la altitudine va avea, cred, un efect pozitiv pe plan fizic. Acest start vine însă cam repede,

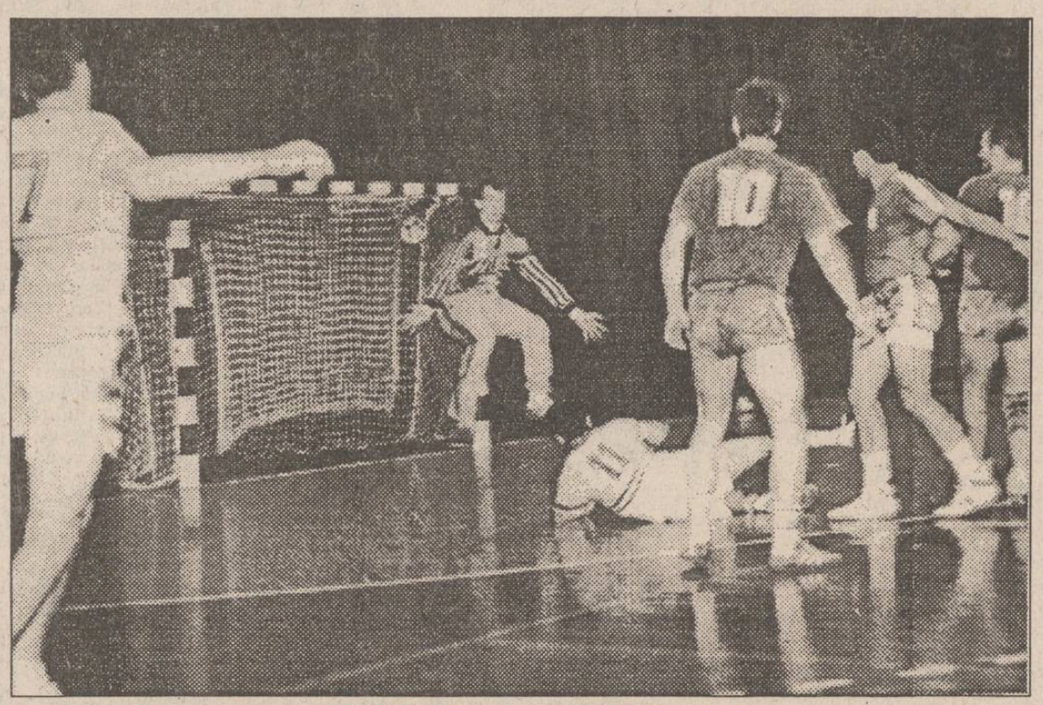

Cătălin Chitoroagă: irezistibil pe semicerc

aş fi vrut să mai am la dispoziţie o săptămînă pentru a pune la punct cîteva detalii legate de relaţiile de joc. Sînt foarte afectat de suspendarea lui Florin Spiridon, suspendare pe care o consider nejustificată şi, în orice caz, exagerată (şase etape pentru un conflict extrasportiv minor!)".

Reîntîlnirea publicului ieşean cu handbaliştii Politehnicii se va produce duminică, 30 ianuarie, cînd aceştia vor avea drept adversară formaţia Universitatea Cluj. **(Eugen FLORESCU)**

Firma "For You", reprezentată de dl. Dan Codreanu oferă cîte 50.000 lei pentru fiecare din cele 12 componente ale echipei de handbal feminin Aura Iaşi, în cazul victoriei obţinute în meciul de duminică, 23.01.1994, cu C.S.L. Dijon, Franţa, în turul sferturilor de finală ale Cupei E.H.F.

Urmînd exemplul cotidianului MONITORUL, firma R.C. STAR (patron dl. Ioan Raicu) a hotărît să ofere un premiu în valoare de 1.000.000 lei echipei feminine de handbal H.C. AURA Iaşi, în cazul calificării în semifinalele Cupei E.H.F.

Vă reamintim că MONITORUL premiază această performanţă cu suma de 100.000 lei.

Alţi eventuali sponsori interesaţi de această iniţiativă sînt invitaţi să ne contacteze.

În Republica Moldova

S-au evidenţiat boxerii de la C.S.S. Unirea Iaşi

În perioada 14-16 ianuarie, selecţionata de box a C.S.S. Unirea Iaşi a participat la "Cupa Unirii", competiţie organizată de C.S.S. Bălţi (Republica Moldova). De fapt, această competiţie amicală între pugiliştii ieşeni şi cei de peste Prut a devenit de acum tradiţională, anul trecut cupa fiind organizată de clubul ieşean. Boxerii de la C.S.S. Unirea, în număr de 12, au avut la Bălţi o evoluţie notabilă, aproape jumătate din ei adjudecîndu-şi, pe lîngă decizia de învingători, şi titluri, precum "cel mai tehnic" sau "cel mai combativ" boxer al galei. Dar iată evidenţiaţii: Gabriel Gheorghilaş (54 kg), Sebastian Doboş (48 kg), ambii declaraţi în unanimitate de specialişti drept cei mai valoroşi boxeri ai galei, Paul Albert (60 kg), Ciprian Bîrleanu (54 kg), Valentin Filip (51 kg) şi Geani Pruteanu (63,5 kg). Sportivii ieşeni au fost asistaţi în colţul ringului de prof. Gheorghe Racoviţă, iar delegaţia ieşeană a fost însoţită şi de arbitrul de box Constantin Calinciuc. **(Leonard CĂNĂNĂU)**

O idee născută moartă?

Boxul ieşean şi principiul concurenţei

În programul competiţional al week-end-ului trecut am citit "Box - C.S. Nicolina - gală amicală". Iată - ziceam - o idee inspirată, născută la un Sport-Fan-Club dedicat boxului, prinde viaţă! Se vorbea pe atunci de organizarea unor gale de verificare bi - şi multilaterale între cele şapte grupări pugilistice ale oraşului nostru. Căci de concurenţă în boxul amator ieşean nu ducem lipsă. Fiecare secţie de box are ceva de spus, cu antrenori orgolioşi, pricepuţi, entuziaşti, iar de talente pugilistice Iaşul nu duce lipsă...

Ajungînd la sala de box, ce-am observat? Toată crema corpului de arbitri din oraşul nostru s-a adunat pentru a împărţi dreptatea în cîteva meciuri (e drept, spectaculoase!) disputate între boxerii Nicolinei! Unde era concurenţa? Am aflat-o şi pe aceasta! Juniorii de la C.S.S. Unirea au trecut Prutul, împreună cu antrenorul lor Gheorghe Racoviţă, pentru a susţine o... gală amicală cu vecinii noştri de la Bălţi. Cît despre cei de la C.F.R., Voinţa, C.S.M., FORTUS sau de la Erbiceni nu am auzit nimic. Se pregătesc cuminţi în sălile de antrenament, feriţi de ochii iscoditori ai "concurenţei"! Se apropie faza judeţeană a "naţionalelor" şi secretele trebuie bine păzite! Şi mi-am reamintit de ideea născută la Sport-Fan-Club: meciuri de box gen Nicolina - Unirea sau C.F.R. - C.S.M... cu ambiţii nemăsurate în faţa unor săli pline de iubitori ai "nobilei arte". Şi mi-am închipuit o stradă aglomerată, cu şapte magazine universale, fiecare deschis doar o dată pe săptămînă: unul luni, al doilea marţi, al treilea miercuri etc...

Halal concurenţă, domnilor! **(G.I. NICOLAE)**

Sorţii ne decid adversarii!

Astăzi după-amiază (ora 14,00, ora României) are loc, într-unul din saloanele hotelului Granada din Manchester, tragerea la sorţi pentru grupele preliminare ale Campionatului European 1996. Clasată pe locul 10, echipa României se află în a doua grupă valorică, împreună cu Norvegia, Elveţia, Portugalia, Grecia, Spania, Cehia şi Ucraina, deci, nici una din aceste formaţii nu va fi adversara tricolorilor. Sînt înscrise 46 de echipe şi, pentru prima oară, turneul final va aduce la start 16 echipe. **(E.F.)**

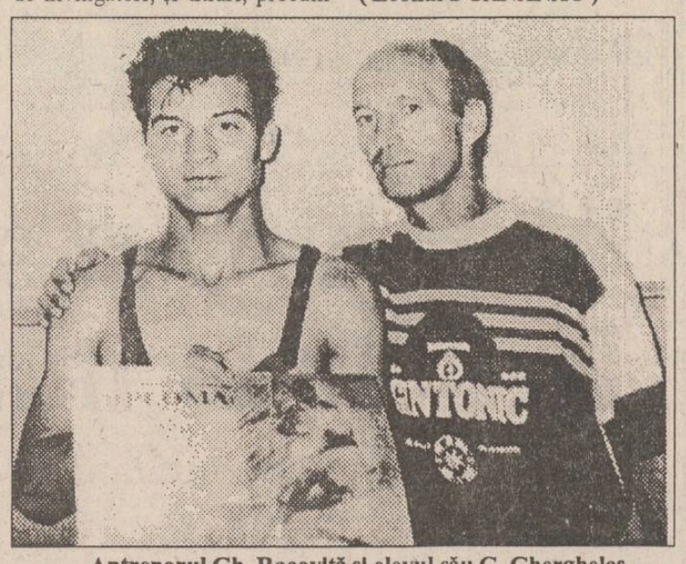

Antrenorul Gh. Racoviţă şi elevul său G. Gherghelaş

Week-end-ul microbistului

● **Volei - Divizia A - feminin**

● Sîmbătă, 22 ianuarie, Sala Penicilina, ora 10,00: Penicilina - U. Cluj-Napoca.

● **Handbal "Cupa E.H.F." feminin**

● Sîmbătă, 22 ianuarie, ora 10,00: H.C. Aura - C.S.L. Dijon.

● **Tir cu arcul - Concurs internaţional**

● Sîmbătă şi duminică, (22-23 ianuarie), Sala Grădinari, orele 10,30-15,30.

● **Sportul pentru toţi**

● Sîmbătă, 22 ianuarie, ora 9,00, patinoarul artificial: "Cupa Unirii" la patinaj (masculin şi feminin), în probe de îndemînare şi viteză. Pot participa, pe categorii de vîrstă, copii între 8-17 ani.

● **Cros - "Cupa Unirii"**

● Luni, 24 ianuarie, în organizarea "Ligii Veteranilor" va avea loc "Cupa Unirii" la cros, competiţie la care vor participa şi veterani din Republica Moldova. Startul se va da din faţa Palatului Culturii şi se va alerga timp de o oră pe bulevardul Ştefan cel Mare şi Sfînt.

Retrospectiva J.O. de iarnă

Ediţia a V-a - Saint Moritz 1948

■ *Schiul alpin devine regele Olimpiadei*

J.O. de iarnă revin în actualitate după 12 ani, perioadă marcată de cel de-al doilea război mondial. Localitatea Saint Moritz din Elveţia este desemnată pentru a doua oară, după 20 de ani, ca gazdă a întrecerilor Olimpiadei Albe. Organizatorii, în ciuda serioaselor eforturi depuse, se confruntă cu condiţii materiale dificile, o iarnă cu zăpadă extrem de abundentă şi cu temperaturi foarte ridicate. Probele de schi alpin - slalomul şi coborîrea - dobîndesc drepturi depline în programul olimpic, ajungînd printre cele mai populare probe (numai la slalom au asistat 50.000 de spectatori!). Evident, intervalul mare dintre o ediţie şi alta au produs importante modificări în ierarhiile întrecerilor.

● **Fişa ediţiei.** Data desfăşurării: 30 ianuarie - 8 februarie ● Ţări participante: 28 ● Sportivi participanţi: 713 (636 bărbaţi, 77 femei) ● Sporturi în program: 5 cu 22 de probe ● Ţări medaliate: 13 (10 cu aur) ● Ţări care au punctat: 15.

● **Palmares.** Suedia, Norvegia şi Elveţia obţin fiecare cîte 10 medalii, situîndu-se pe primele 3 locuri în clasamentul neoficial pe naţiuni. Se remarcă o ascensiune spectaculoasă a sportivilor din S.U.A. care, pe lîngă "specialitatea casei", bob şi sanie, încep să se vadă tot mai mult la patinaj viteză şi schi alpin. Canada obţine cel de-al cincilea titlu olimpic la hochei pe gheaţă.

● **Eroii ediţiei.** Singurii sportivi care obţin cîte două medalii la aceste Jocuri Olimpice sînt suedezul A. Seyffarth (aur plus argint) şi norvegianul O. Lundberg (argint plus bronz), ambii la patinaj viteză. Marile elogii le-au primit, însă, învingătorii probelor de combinată alpină, francezul Henri Oreiller (format la şcoala lui Emile Allais) şi austriaca Trude Beiser.

● **Surpriza ediţiei.** În proba de perechi a patinajului artistic, belgienii M. Lannoy şi P. Baugniet au dat "marea lovitură", învingîndu-i pe principalii favoriţi ai întrecerii, canadienii S. Morrow, W. Distelmeyer (care, în final, n-au obţinut decît medaliile de bronz, fiind depăşiţi şi de unguri!).

● **Participare românească.** La Saint Moritz a fost prezentă o delegaţie de 16 sportivi români, la schi alpin şi în proba demonstrativă de patrulă militară. Rezultatele au fost modeste. Clasările cele mai bune au aparţinut lui Dumitru Sulică - locul 38 la slalom special (din 76 de concurenţi)- şi lui Dumitru Frăţilă - locul 40 la combinata alpină (78 de concurenţi). Echipa de patrulă militară s-a clasat pe locul 7 din 8 echipe participante.

● **Fapt divers.** În echipa de hochei pe gheaţă a Elveţiei (clasată pe locul 3) erau trei perechi de fraţi: Ulrich şi Gebhard Poltera, Hans şi Ferdinand Cattini, Heini şi Werner Lohrer ● Dintr-o gravă eroare, Comitetul Olimpic American a înscris în turneul de hochei două echipe: A.A.U. (Amateur Athletic Union) şi A.H.A. (Amateur Hockey Association). În cele din urmă, ambele au fost descalificate, fiind considerate profesioniste ● Dublul campion olimpic la săriturii, norvegianul Birger Rund (în vîrstă de 34 de ani), a ţinut să participe şi la această ediţie a Jocurilor Olimpice. În ciuda unei leziuni la piciorul drept (căpătată în timpul detenţiei într-un lagăr fascist), el reuşeşte extraordinara performanţă de a cuceri medalia de argint! **(Ion C. TEODOR)**

Programul Televiziunii Române

în perioada 24 - 30 ianuarie 1994

Luni, 24 ianuarie

TV 1 13,00 Calendar ● Memento ● Agendă cotidiană ● Clepsidra cronicarului ● Meteo ● 13,30 Desene animate - Călăreţul cu sabie ● 14,00 Actualităţi ● 14,10 TVR Iaşi Est Meridian ● Note, ştiri şi reportaje din Moldova ● Sport ● Memoria Unirii ● 15,00 TVR Cluj-Napoca ● Retrovizor ● Sport ● Incursiune în necunoscut ● 16,00 Avanpremiera săptămînii ● 16,15 Civilizaţia montană ● 16,45 Actualităţi ● 17,00 Emisiune în limba maghiară ● Ştiri, corespondenţe ● La ordinea zilei ● Mod de viaţă ● 18,30 Studioul muzicii uşoare ● 10,00 Clio ● Alexandru Ioan Cuza - Ideal şi destin ● 19,30 Desene animate - Piraţii apei negre ● **20,00 Actualităţi** ● 20,40 Publicitate ● 20,45 De luni pînă luni ● 21,15 Publicitate ● **21,20 Telecinemateca: Tudor** (România, 1962) (prima parte) ● 23,00 Vis de iarnă - Fantezie muzicală cu Daniela Vlădescu ● 23,20 Actualităţi ● 23,40 Repriza a treia ● 0,30 Închiderea programului.

TV 2 14,00 Actualităţi ● 14,10 Galeria naţională de artă din SUA - Înregistrare Worldnet USIA ● **14,30 Film serial Oshin (Japonia, 1983);** ep. 23 ● 15,00 Hai să-ntindem hora mare! - concert-spectacol ● 16,00 TVE Internacional Telejurnal în limba spaniolă ● 16,30 Film serial ● Şi bogaţii plîng (Mexic) ep. 35 ● 17,00 Veniţi cu noi pe programul doi! ● Antonescu ● 20,00 ZDF. Telejurnal în limba germană ● 20,30 Desene animate. Întîlnire cu eroi îndrăgiţi ● 21,00 TVM Mesager ● 21,30 Limbi străine. Engleză americană (R) ● 22,00 TV5 Europe. Telejurnal în limba franceză ● **22,30 Film artistic. Criza** (Franţa, 1992) ● 24,00 Închiderea programului.

Marţi, 25 ianuarie

TV 1 7,00 TVM Matinal ● 10,00 Actualităţi ● 10,05 Calendar ● Memento ● Reţeta zilei ● Glosar bursier ● Agendă cotidiană ● 10,30 Limbi străine. Franceză ● 11,00 Video-lexicon ● Onomastica românească ● Nicolae Grigorescu - portretist ● In memoriam: Ludovic Mrazec ● 11,30 Lumină din lumină (r) ● 12,30 1001 audiţii ● Capodopere romantice ● 13,30 Desene animate ● Călăreţul cu sabie ● 14,00 Actualităţi ● 14,10 TVR Iaşi. Est Meridian: Note, ştiri şi reportaje din Moldova ● Accente ● Sport ● Muzică ● 15,00 TVR Cluj-Napoca ● Oameni şi pasiuni pe Valea Someşului ● Portativ: Orchestra de cameră "Concordia" a Filarmonicii din Cluj-Napoca ● 16,00 Arte vizuale ● Colecţii şi colecţionari ● 16,25 Povestea vorbei ● 16,45 Actualităţi ● 17,00 Convieţuiri ● Ştiri şi reportaje din viaţa minorităţilor ● Muzică ● 18,00 Pariaţi pe campion! Emisiune concurs de cultură generală şi divertisment ● 18,30 De la lume adunate... ● Mari orchestre: "Rapsozii Botoşanilor" ● 19,00 Cultura în lume ● Mari artişti despre opera lor: Marc Chagall ● Repere internaţionale ● 19,30 Desene animate ● Piraţii apei negre ● **20,00 Actualităţi** ● Buletin meteo ● Sport ● 20,40 Publicitate ● 20,45 Ce-i de făcut? ● Spaima de la Copăceni - Vîlcea ● **21,15 Telecinemateca: Tudor** (Rom. 1962) - Ultima parte ● 22,55 Actualităţi ● 23,15 Blues, soul şi funky, cu Roberta Flack, Maceo Parker şi grupul "Tower of Power" ● 24,00 Insomniile românului ● O clipă de sinceritate. Interviu cu scriitorul Pavel Coruţ ● 0,30 Închiderea programului.

TV 2 14,00 Actualităţi ● 14,10 Muzicanţii veseli. Înregistrare ZDF ● 15,50 Jazz magazin ● 16,00 TVE Internacional. Telejurnal în limba spaniolă ● 16,30 Film serial: Şi Bogaţii plîng (Mexic); ep.36 ● 17,00 Magazin economic ● Limitele anchetei de presă în... statul de drept ● **19,00 Film serial ● Strada Yellowthread** (Anglia, 1989) ● 20,00 ZDF Telejurnal în limba germană ● 20,30 Desene animate. Întîlnire cu eroi îndrăgiţi ● 21,00 TVM. Mesager ● 21,30 Limbi străine. Franceză ● 22,00 TV5 Europe. Telejurnal în limba franceză ● 22,30 Credo. Se poate impune o religie? 24,00 Închiderea programului.

Miercuri, 26 ianuarie

TV 1 7,00 TVM ● Telematinal ● 10,00 Actualităţi ● 10,05 Calendar ● Memento ● Agendă cotidiană ● Clepsidra cronicarului ● 10,30 Limbi străine ● Engleză ● 11,00 Bariera numerelor. Producţie SUA, ep.14 ● 11,30 Ancheta la muzeu ● 12,15 Descoperind India ● Documentar ● 12,30 1001 audiţii ● Documente enesciene (II) ● 13,30 Desene animate ● Călăreţul cu sabie ● 14,00 Actualităţi ● 14,10 TVR Iaşi. Est Meridian ● Note, ştiri şi reportaje din Moldova ● 15,00 TVR Cluj - Napoca ● Lumea copiilor ● Music Shop ● 15,45 Film artistic. Prinţ şi cerşetor (SUA,1937) prima parte ● 16,50 Actualităţi ● 17,00 Să fiu eu însumi. ● 17,50 Medicina pentru toţi. Bolile venerice în recidivă ● 18,15 Tezaur. Săptămînal de etnografie şi folclor ● 19,00 Studioul economic ● 19,0 Desene animate ● Piraţii apei negre ● **20,00 Actualităţi** ● 20,40 Publicitate ● 20,45 Ce-i de făcut? ● **21,15 Film serial ● Edward şi doamna Simpson** (Anglia). Ultimul episod ● 22,15 Tineri interpreţi ai cîntecului popular românesc ● 22,30 Noi frontiere ● Creierul şi performanţele sale ● 23,15 Actualităţi ● 23,35 Confluenţe ● 0,20 Poesis ● 0,30 Închiderea programului.

TV 2 14,00 Actualităţi ● 14,10 Peisaje: Bierre-Lés-Sennur. Înregistrare La Sept ● 15,05 Reluarea emisiunii. Întîlnirea de la miezul nopţii ● 16,00 TVE Internacional. Telejurnal în limba spaniolă ● 16,30 Film serial: Şi bogaţii plîng (Mexic); ep.37 ● 17,00 Interferenţe ● 18,30 Emisiune în limba maghiară ● Ştiri culturale, corespondenţe ● Sport ● La o ceaşcă de cafea ● 20,00 ZDF. Telejurnal în limba germană ● 20,30 Desene animate. Întîlnire cu eroi îndrăgiţi ● 21,00 TVM ● Mesager ● 21,30 Limbi străine ● Engleză (r) ● 22,00 TV5 Europe. Telejurnal în limba franceză ● **22,30 Teatru TV. Oglinda**, de Dumitru Solomon ● 24,00 Închiderea programului.

Joi, 27 ianuarie

TV 1 7,00 TVM ● Telematinal ● 10,00 Actualităţi ● 10,05 Calendar ● Memento ● Unde mergem? ● Glosar bursier ● Meteo ● 10,30 Limbi străine ● Germană ● 11,00 Călătorii ● Pe cărări de ape, Mississippi - cursul inferior ● Rîul creator (II) ● **11,30 Film serial Norii negri(Polonia)** ep.7 ● 12,30 1001 audiţii ● 13,30 Desene animate ● Călăreţul cu sabie ● 14,00 Actualităţi ● 14,10 TVR Iaşi. Est Meridian ● Note, ştiri şi reportaje din Moldova ● Memoria locurilor: Castelul doamnei Elena Cuza de la Soleşti ● Accente ● Muzică ● 15,00 TVR Cluj - Napoca ● Chemarea pămîntului ● Orizont economic ● 15,00 Reportaj economic: Cît costă curăţenia... Bucureştiului? ● 16,20 Cronografii. Trei săgeţi - Bălăcenii ● 16,45 Actualităţi ● 16,55 Film artistic: Prinţ şi cerşetor (SUA, 1937). Ultima parte ● 18,00 Dezbateri economice ● 19,00 Gong! Emisiune de critică şi actualitate teatrală ● 19,30 Desene animate. Piraţii apei negre ● **20,00 Actualităţi** ● 20,40 Publicitate ● 20,45 Studioul economic ● Obstacole pe drumul spre economia de piaţă ● **21,15 Film serial. Dallas, ep. 305** ● 22,10 Publicitate ● **22,25 MEMORIALUL DURERII** ● 23,35 Actualităţi ● 23,50 La Opera Naţională din Bucureşti în premieră... Gala de Crăciun ● 0,15 Tenis: "Australian Grand Prix"- semifinalele feminine ale primului mare turneu al anului. Înregistrare de la Melbourne ● 1,15 Închiderea programului

TV 2 14,00 Actualităţi ● 14,10 Lumea fantastică a animalelor. Înregistrate CFI ● Galeria naţională din SUA Înregistrare Worldnet USIA ● 15,05 Tezaur. Săptămînal de etnografie şi folclor (r) ● 16,00 TVE Internacional. Telejurnal în limba spaniolă ● 16,30 Film serial: Şi bogaţii plîng (Mexic); ep. 38 ● 17,00 Ceaiul de la ora 5. Invitatul emisiunii: Max Bănuş ● Dialoguri incomode ● Moda ● Dialoguri despre sex ● Debut ● În direct cu telespectatorii ● 19,00 Emisiune în limba germană ● Sesiunea anuală a Academiei Evanghelice din Transilvania ● Academia "Bach" la Cluj-Napoca ● 20,00 ZDF. Telejurnal în limba germană ● 20,30 Desene animate. Întîlnire cu eroi îndrăgiţi ● 21,00 TVM. Mesager ● 21,30 Limbi străine. Germană (r) ● **22,00 Film artistic: Poveste din două oraşe** (Anglia, 1958) ● 24,00 Închiderea programului

Vineri, 28 ianuarie

TV 1 7,00 TVM ● Telematinal ● 10,00 Actualităţi ● 10,05 Calendar ● Agendă week-end ● Avocatul casei ● Clipe de adevăr etern ● 10,30 Limbi străine; Engleză americană ● 11,00 Curcubeu ● Hidropterul ● Flagelul drogurilor ● Muzeul modei ● 11,30 Culoarea unui ţinut: Deauville. Festivalul filmului american în Franţa ● înregistrare CFI ● Stăpînii tainici ai junglei, înregistrare ZDF ● 12,30 1001 audiţii ● Quo vadis, musica ? ● 13,30 Desene animate ● Călăreţul cu sabie ● 14,00 Actualităţi ● 14,10 TVR Iaşi. Est meridian ● Note, ştiri şi reportaje din Moldova ● Sport ● Muzică ● 15,00 TVR Cluj-Napoca ● Music shop ● Rubrică în limba maghiară ● 16,00 Formula 3. Concurs la care participanţii îşi testează inteligenţa, perspicacitatea şi norocul ● 16,30 Tradiţii ● Arhitectura populară în judeţul Galaţi ● 16,45 Actualităţi ● 17,00 Emisiune în limba germană ● Forumul germanilor din Tîrgu Mureş ● Agricultorii, iarna ● Aspecte europene ● 18,00 Pro Patria ● Unirea şi puterea armată la români (II) Imaginea realităţii şi realitatea imaginii (III) ● File de agendă ● **19,00 Film serial: Detectiv la Hollywood** (SUA) ep. 2 ● **20,00 Actualităţi** ● 20,40 Publicitate ● 20,45 Viaţa parlamentară ● 21,15 Reflecţii rutiere ● **21,30 Film artistic: Sacrificarea (Franţa, 1966)** Cu: Jane Fonda, Michel Piccoli. Regia Roger Vadim ● 23,15 Actualităţi ● 23,35 Simpozion. Revistă de literatură şi artă● 0,30 Întîlnirea de la miezul nopţii ● Noutăţi discografice ● Video-rock ● Metal-mania ● 1,20 Jazz Fan ● 2,00 Închiderea programului.

TV 2 14,00 Actualităţi ● 14,10 Preşedinţii progresului: Theodore Roosevelt şi Woodrow Wilson ● 15,00 Muzica e viaţa mea ● 15,30 Refrenele amintirilor. Recital Howard Keel ● 16,00 TVE Internacional. Telejurnal în limba spaniolă ● 16,30 Film serial ● Şi bogaţii plîng (Mexic); ep.39 ● 17,00 Arena. Magazin sportiv ● Avancronică la jocurile de iarnă ● Gimnastică acrobatică ● 19,00 Concertul orchestrei naţionale radio. Dirijor Iosif Conta. În program: Haendel: Concertul pentru orgă şi orchestră op.4 nr.1 în do major; solistă Tünde Molnar ● Gustav Mahler: Simfonia a V-a ● 21,00 TVM. Mesager ● 21,30 De lingua latina ● 21,50 Poesis ● Geo Bogza ● 22,00 TV5 Europe. Telejurnal în limba franceză ● 22,30 Generaţia mea ● Mentalitate europeană şi toleranţă ● 23,00 Tenis ● Semifinalele masculine ale primului mare turneu al anului "Australian Grand Prix". Înregistrare de la Melbourne ● 24,00 Închiderea programului.

Sîmbătă, 29 ianuarie

TV 1 8,00 Bună dimineaţa... de la Cluj-Napoca ● 9,00 Calendar ● 9,10 Clubul lui Gulliver ● Gulliver la circ (II) ● Pagini din cartea naturii ● 10,00 Film artistic în serial: Veronica (România, 1973) ● 10,30 Gimnastica minţii ● Şahul de la A la Z ● Iniţiere în jocul GO ● 11,00 Documentar ştiinţific ● Din lumea animalelor ● 11,30 Vîrstele peliculei ● Un român la Hollywood. Interviu în serial cu Petre Popescu (II) ● Curierul emisiunii ● 12,30 1001 audiţii. Recital Agnes Baltsa ● 13,30 Curat-murdar! Emisiune de educaţie ecologică ● 14,00 Actualităţi ● **14,10 Ora 25 tranzit TV** ● Desene animate ● Magazin Cine Tv ● Film: Mîinile ucigaşului ● Sport, umor, reportaje ● Beverly Hills 90210 ● Mapamond ● 19,15 Teleenciclopedia ● Istoria omenirii ● Sconcşii şi hermelinele ● Friedrich Schiller ● Reţelele neuronale ● **20,00 Actualităţi** ● 20,40 Publicitate ● **20,45 Film serial Dallas**, ep.306 ● 21,40 Publicitate ● 20,45 Să rîdem cu Benny Hill (IV) ● **22,40 Film serial Hunter** (SUA, 1984), ep.10 ● 23,30 Actualităţi ● 23,50 Varietăţi muzical-distractive ● 0,50 Tenis - finala feminină a primului mare turneu al anului "Australian Grand prix". Înregistrare de la Melbourne ● 1,50 Închiderea programului.

TV 2 14,00 Actualităţi ● 14,10 Compozitori americani. În direct de pe Broadway spectacolul "Sophisticated Ladies" - cîntecele lui Duke Ellington ● 15,10 Concertul extraordinar al tenorului Luciano Pavarotti la Paris (I) ● 16,00 TVE Internacional. Telejurnal în limba spaniolă ● 16,30 Film serial: Şi bogaţii plîng (Mexic); ep.40 ● 17,00 Studioul de literatură. Scriitorul şi libertatea sa ● Cenzura abolită - o nouă libertate asumată? ● Scriitorul ● zoon politikon? ● 18,00 Tradiţii ● În slujba culturii populare româneşti ● 18,20 Bursa invenţiilor ● 19,00 Convieţuiri ● Mituri şi rituri iudaice (I) ● Zilele culturii romilor ● Ultima oră ● Muzică ● 20,00 ZDF. Telejurnal în limba germană ● 20,30 Între noi, complexaţii! ● 21,00 TVM ● Mesager ● 21,30 Varietăţi internaţionale ● UB 40 ● 22,00 TVE Europe. Telejurnal în limba franceză ● 22,30 Turnul de fildeş ● Mentalitate europeană şi toleranţă ● 23,00 Descoperirea planetei ● Periplu arab (II) ● 23,30 Pro memoria - Neagu Djuvara ● 24,00 Închiderea programului.

Duminică, 30 ianuarie

TV 1 8,00 Bună dimineaţa! ● Noutăţi cultural-artistice ● Informaţii utile ● Reţete culinare ● Horoscop ● Reportaje ● Muzică ● 9,00 Calendar ● 9,10 Ping-pong ● Magazin distractiv ● Familia Ping-pong "prezintă" Povestea de duminică şi vă invită la film: Amintiri de Crăciun ● 10,00 Film artistic în serial Veronica (România, 1973) ● 10,30 Lumină din lumină ● 30 ianuarie - Sfinţii Mari Ierarhi: patronii învăţămîntului teologic ● Popas de suflet ● Portret în alb ● Spiritualitate românească fără frontiere ● 11,30 Viaţa satului ● 13,00 Din albumul celor mai frumoase melodii populare ● 13,20 Pompierii vă informează! ● 13,30 Atlas ● 14,00 Actualităţi ● 14,10 Poşta TV ● 14,20 Video-magazin: Sub zodia lui Nenea Iancu ● Caragiale, contemporanul nostru ● Desene animate ● Agenda culturală a săptămînii ● Umor şi muzică ● Telesport ● Sub cupola circului ● 18,50 Spectacolul lumii văzut de scriitorul Ioan Grigorescu ● Păstraţi tăcerea în calul troian ● 19,20 Robingo. Joc-concurs ● 19,55 Publicitate ● **20,00 Actualităţi** ● 20,40 Publicitate ● **20,45 Film artistic: Dulce libertate** (SUA, 1986) ● **23,35** Maeştrii: baritonul Mihail Arnăutu ● 23,35 Actualităţi ● 23,55 Tenis - finala masculină a primului mare turneu al anului: "Australian Grand Prix" Înregistrare de la Melbourne ● 1,00 Închiderea programului.

TV 2 14,00 Actualităţi ● 14,10 Compozitori americani. În direct de la Broadway ● 15,00 Concertul extraordinar al tenorului Luciano Pavarotti la Paris (II) ● 16,00 TVE Internacional. Telejurnal în limba spaniolă ● 16,30 Film serial: Şi bogaţii plîng (Mexic), ep.41 ● 17,00 Serata TV. Melos bizantin ● 20,00 ZDF. Telejurnal în limba germană ● 20,30 Desene animate. Întîlnire cu eroi îndrăgiţi ● 21,00 TVM ● Mesager ● 21,30 Video-satelit ● 22,00 TV5 Europe. Telejurnal în limba franceză ● 22,30 Divertisment internaţional ● 23,00 La puterea a doua ● Mentalitate europeană şi toleranţă ● 24,00 Închiderea programului.

Duminică dimineaţa, între orele 9,30-11,30, postul de radio "Nord-Est" vă propune să trăiţi o experienţă radiofonică inedită:

Emisie din alergare!

O emisiune specială cu ocazia meciului de handbal Aura-Dijon: transmisie directă, interviuri, pronosticuri, comentarii, muzică. Totul despre faţa nevăzută a acestui eveniment în viaţa sportivă a Iaşului.

Chiar dacă nu sînteţi microbist, fiţi pe recepţie duminică, la ora 9,30: Emisie din alergare! - o emisiune cum n-aţi mai ascultat niciodată!

CARNETUL ZILEI

22 ianuarie 1994
23 ianuarie 1994

Sf. Ap. Timotei; cv. Atanasie Persul
Sf. mc. Clement și Agatanghel

VREMEA

-3° — 6° C

Vremea va fi relativ caldă pentru această perioadă. Cerul va fi mai mult noros și, izolat, sînt posibile precipitații slabe mixte. Vîntul va sufla slab pînă la moderat din sectorul est-sud-est. Valorile maxime vor oscila între 2 și 4 grade iar cele minime între -3 și -1 grad. Izolat, sînt condiții de depunere de polei și, temporar, este posibilă ceață în cursul dimineții. (**Cristina Mariana DASCĂLU - Centrul de Prevedere a Vremii - Bacău**)

TV BUCUREȘTI

Sîmbătă, TV 1 8,00 Bună dimineața... de la Iași ● 9,00 Calendar ● 9,10 Șapte note fermecate ● 10,00 Film serial pentru tineret: Trei zile pentru a cîștiga (12) ● 10,30 Gimnastica minții ● 11,00 Documentar științific ● 11,30 Ecranul ● 12,30 1001 audiții ● 13,30 Curat-murdar! ● 14,00 Actualități ● 14,10 Turnul Babel, emisiune de divertisment. Serialul de desene animate: Aventuri din epoca de piatră ● Magazinul muzical ● Incredibil, dar adevărat ● Sport ● Rubricile "Personalități și pasiuni" ● Umor ● **Serialul: Beverley Hills, 90210** ● Concursul de frumusețe "Miss World 1993" ● 19,15 Teleenciclopedia ● 20,00 Actualități ● 20,45 Editorialul săptămînii ● **20,55 Film serial: Dallas (304)** ● 21,50 Săptămîna sportivă ● 22,10 Domnul Bulă și invitații săi ● **23,10 Film serial: Hunter (9)** ● 0,00 Actualități ● 0,20 Trei din zece pentru un show.

TV 2 14,00 Actualități ● 14,10 Băi romane ● 15,05 Să rîdem cu Benny Hill (II) ● 16,00 TVE Internacional ● 16,30 Film serial: Și bogații plîng (33) ● 17,00 Studioul de literatură ● 18,00 Muzica tradițională japoneză (III) ● 18,20 Bursa invențiilor ● 19,00 Conviețuiri ● 20,00 ZDF ● 20,30 Între noi, complexații! ● 21,00 TVM ● Mesager ● 21,30 Varietăți internaționale ● 22,00 TV5 Europe ● 22,30 Turnul de fildeș ● 23,00 Descoperirea planetei ● 23,30 Pro memoria.

Duminică, TV 1 8,00 Bună dimineața ● 9,00 Calendar ● 9,10 Arlechino ● 10,00 Film serial pentru tineret: Trei zile pentru a cîștiga - ultimul episod ● 10,30 Lumină din lumină ● 11,30 Viața satului ● 12,55 Din albumul celor mai frumoase melodii populare ● 13,20 Reflecții rutiere ● 13,30 Atlas ● 14,00 Actualități ● 14,10 Poșta TV ● 14,20 Video-magazin ● 18,20 Știință și imaginație ● 18,50 Spectacolul lumii ● 19,20 Robingo ● **20,00 Actualități: 20,30 Pisica și canarul (Anglia, 1978)** ● 22,15 Duminica sportivă ● 22,40 Maeștrii ● 23,40 Actualități ● 0,00 Pe ultima sută de metri.

TV 2 14,00 Actualități ● 14,10 Noapte de gală ● 15,00 Un zîmbet în amintire ● 16,00 TVE Internacional ● 16,30 Film serial: Și bogații plîng (34) ● 17,00 Serata TV ● 20,00 ZDF ● 20,30 Desene animate ● 21,00 TVM ● Mesager ● 21,30 Videosatelit ● 22,00 TV5 Europe ● 22,30 Divertisment internațional ● 23,00 La puterea a doua.

TV SATELIT

RTL

Sîmbătă 7.00 Seriale și desene animate ● 9.05 Comix ● 9.50 Pinochio (d.a.) ● 12.30 Țestoasele Ninja (d.a) ● 13.30 Harry și Hendersonii (s) ● 13.45 O casă plină (s) ● 14.15 O familie puternică ● 14.45 Prințul Bel-Air (s) ● 15.15 Major Dad (s) ● 15.45 Knight Rider (s.a) ● 16.45 A-Team (s.a) ● 17.45 Jump Street (s.p.) ● 18.45 Malibu Road (s.) ● 19.45 Actualități, sport, meteo ● 20.15 Beverly Hills, 90210 (s): "Castele de nisip" ● 21.15 Înapoi în viitor III (co. SF SUA, 1989) ● 23.40 Delta Force II - Columbian Connection (f.a. SUA, 1989) ● 1.40 Tenis. Australian Open.

Duminică, 7.00 Seriale și desene animate ● 10,55 Bună dimineața! și seriale ● 11.00 Femeia minune ● 12.00 Înapoi în trecut ● 13,00 Căldură tropicală ● 14.00 Operațiunea Petticoat ● 14.30 Spaima familiei (sit.com); "Eroul familiei" ● 15.00 Reportaje Disney ● 15,40 Insula de la capătul lumii (f.a. SUA, 1974) ● 17.20 Nimeni ca Don Camillo ● 20.10 Hai Hallo ● 21.15 O nuntă de vis ● 22.50 Spiegel TV ● 23.35 Tancuri și muzică ● 23.55 Eden ● 0.25 Playboy Late Night ● 0,55 Kanal 4: Problemele fostei RDG (do) ● 2.00 Tenis Australian Open (d)

PRO 7

Sîmbătă 7.05 O agentă inimoasă (s.p.) ● 8.20 Spectacolul naturii (do): ● 8.40 Perry Mason (s.p) ● 10.35 Brigandul (f.a. SUA, 1952) ● 12.20 Extratereștrii distrug pămîntul (f. SF. Jap., 1964) ● 13.45 Serialele amiezii ● 16.45 Paloș rupt (w. SUA, 1965) ● 18.25 Hardball (s.p): "Mumia" ● 19.25 Dragoste oarbă (s.co) ● 19.55 Flirt stradal (show) ● 20.25 Bill Cosby Show (s.co) ● 21.15 Karate Kid II (f.a. SUA, 1983) ● 23.25 Armă mortală (f.a. SUA, 1986) ● 1.40 Mike Hammer (s.p.) ● 2.40 Gate 2 (f/r) ● 4.25 TJ Hooker ● 5.25 O mie de mile de praf ● 6.20 O agentă inimoasă (s/r).

Duminică, 7.10 Seriale de dimineață ● 9.45 Atacul apașilor (w. SUA, '65) ● 11.25 2 contra 2 Talk Show ● 12.55 Flirt stradal ● 13.25 Bill Cosby ● 13.55 Spectacolul naturii ● 15.05 Podurile din Toko-Ri ● 17,05 Godzilla (f. SF. Jap., 1984) ● 18.35 Cer deasupra Africii ● 19.05 Dragostea e lucru mare ● 20.00 Matlock ● 21.15 Cel dur și cel blînd (co. SUA, '90) ● 23.05 Highlander II - Întoarcerea ● 1.10 Special Squard ● 2.05 Îngrozitorii ● 3,55 Perry Mason (s/r) ● 5.00 O mie de mile de praf (s/r).

Eurosport

Sîmbătă 9.00 Aerobic ● 10.00 Euroschi ● 10.30 Biatlon ● 11.30 Schi alpin 12.30 Sanie ● 13.30 Schi alpin C.M. masculin, Wengen (Elveția) ● 14.30 Schi alpin C.M. feminin, Maribor ● 15.00 Fotbal ● 17.30 Patinaj artistic ● 18.00 Biathlon ● 19.00 Schi alpin ● 20.00 Sanie, C.E. ● 21.00 Patinaj artistic, CE ● 23.00 Box internațional ● 0,00 Golf marocan

Duminică, 9.00 Aerobic ● 10.00 Jocurile olimpice de iarnă ● 10.30 Biatlon ● 11.30 Schi alpin ● 13.00 Schi alpin ● 14.00 Schi alpin ● 15,00 Patinaj artistic ● 18.00 Sanie ● 19,00 Schi alpin ● 20,00 Biatlon ● 21.00 Patinaj artistic ● 23.00 Box internațional ● 0,00 Golf

Super Channel

Sîmbătă 6.30 Lumea afacerilor 7.30 Știri - NBC ● 8.30 Hello Austria, hello Viena ● 9.30 Europa Journal (știri) ● 10.00 Comerț TV ● 12.00 În direct cu C. Pearse ● 14.00 Azi - reportaje de pe glob ● 15.00 Mag. sportiv ● 20.00 Știri în direct ● 20.30 Viața noastră - rev. ecologică ● 21.00 Dateline - inf. politice ● 22.00 Tata Murphy ● 23.30 Calendar cultural ● 0.00 Film polițist de sîmbătă: Secretul lui Mandy ● 2.00 Talking Jazz ● 3.00 China - em. informativă

Duminică 6.00 Săptămîna în afaceri ● 9.30 Program religios ● 10.00 Victoria - em. religioasă ● 11.00 Afaceri internaționale ● 12.00 Ora puterii ● 14.00 Charisma TV ● 15.00 Mag. sportiv ● 18.00 Întîlnire cu presa ● 20.00 Știri în direct ● 20.30 Buletin financiar ● 22.00 Talking Jazz ● 23.00 Știri pe mapamond ● 0.00 Magazin sportiv ● 1.00 Magazin cultural european ● 1.30 Media TV ● 2.00 Timp egal ● 2.30 Viața noastră - emisiune ecologică.

MTV

Sîmbătă 9.00 Matinal cu VJ Rebecca ● 11,30 Nirvana: Trecut, prezent și viitor ● 12.00 Marele ecran, cu Ray Cokes ● 12.30 Yol MTV Raps ● 14.30 Videoclipuri în premieră ● 15.00 VJ Ingo ● 16,30 Cele 7 păcate de moarte - show cu VIP-uri ● 17,30 Dr. Dre: cronică muzicală ● 18.00 Muzică de dans ● 19,00 Marele ecran, cu Ray Cokes ● 19.30 Pearl Jam: Trecut, prezent și viitor ● 20.00 MTV's Braun European Top ● 22.00 Pearl Jam ● 23.00 Muzică soul ● 0.00 Videoclipuri în premieră ● 0.30 Rock și Rap în Seatle - special

Duminică Pearl Jam 9.00 Pearl Jam - o formație și un premiu ● 10.30 Pearl Jam unpplugged ● 11.30 Marele ecran ● 12.30 Topul european Braun ● 14.30 Videoclipuri în premieră ● 15.00 Sport la MTV ● 15.30 Lumea reală II ● 16.00 Duminică Pearl Jam ● 20.00 MTV's US Top 20 ● 22.00 120 minute cu VJ Paul King ● 0.00 Beavis și Butt-head ● 0.30 Headbanger's Ball ● 3.00 VJ Marijne

RADIO NORD-EST (72,44 MHZ)

0,00-24,00 Emisie de probă

RTV EUROPA NOVA

Sîmbătă, ● Radio ● Program 6,00-24,00 0,00 ALL TOGETHER NOW ● 8,00 Matinal Europa Nova ● 10,00 Varietăți muzicale ● 12,00 Magazin politic: Drepturile omului; Statul; Acordul general pentru tarife și comerț ● 13,00 De la A la Z - O incursiune în cotidian ● 13,10 Vitamina «Haz» ● 16,00 Avanpremieră ● 16,05 Confluențe ● 17,05 Fantasticoștiința ● 18,40 Mondoradio ● 19,50 Nani, pui... (emisiune pentru copii) ● 20,00 Rock Star ● 22,00 Flash Portrait - Johnny Cash ● 23,00 Program de noapte. Buletinele știri (Infonova) vor fi difuzate din oră în oră între 6,30-11,30 și 15,30-20,30.

● **TV** 17,00 Deschiderea programului ● 17,05 Vivat, Italia! ● 18,40 Desene animate: «Mica sirenă» (III) ● 19,00 Infonova ● 19,30 «Privilegiul de a fi profesor» - Dialog cu dl. prof. dr. George Văideanu, secretar gen. al Comisiei Naționale UNESCO ● 20,00 Videoclip '94 ● 20,30 Rock-café ● 20,40 Veniți cu noi la cinema... ● 20,50 Film serial: «Poveste întreruptă» (I) (prod. Italia; cu: Barbara De Rossi, Jean Dalric; ecranizare după «Poveste întreruptă» de Maria Venturi; regia: Andreea și Antonio Frazzi) ● 22,20 Night Club ● 22,20 Program de divertisment (umor, cabaret, muzică) ● 0,30 Dedicații muzicale ● 1,30 Film serial: «Trafic» (ultimul episod) ● 3,00 Închiderea programului.

Duminică, ● Radio ● Program 6,00-24,00 0,00 ALL TOGETHER NOW ● 8,00 Matinal duminical ● Varietăți muzicale ● 13,00 Revista presei ● 14,00 Tonic magazin ● 16,00 Avanpremieră ● 16,05 Caleidoscop ● 18,40 Mondoradio ● 20,00 Rock Star - David Lee Roth ● 21,00 Music Collection ● 22,00 Program de noapte. Buletinele de știri (Infonova) vor fi difuzate din oră în oră între 6,30-11,30 și 15,30-20,30.

● **TV** 17,00 Deschiderea programului ● 17,05 Carusel Europa Nova. Din sumar: «Luxemburg, dragostea mea» ● «Noua bucătărie europeană» ● Moda anului 1993 la Casa de Modă «Christian Dior» ● Muzică. Invitați: arhitect Nicolae Munteanu și prof. Constantin Romanescu. Realizator: Irina Stratulat ● 18,40 Desene animate: «Mica sirenă» (ultima parte) ● 19,00 Infonova ● 19,30 «Inimi fără vîrstă» - episodul «Eroina de la țară» ● 20,00 Videoclip '94 ● 20,30 În arena circului ● 20,50 Film artistic: «Bisturie pentru o iubire» (prod. S.U.A.; cu: Joe Penny și Lisa Hartman) ● 22,20 Magazin sportiv ● 22,30 Euromusic ● 23,00 Închiderea programului.

TVR IAȘI

Sîmbătă, orele 7,00-8,00 Pr.I Panoramic moldav ● Sfaturi utile: astăzi despre plantele de apartament ● Lumea într-o picătură ● Sport ● Muzică populară ● Proiecție în real: Popas la Casa de Copii Bucium ● Istoria văzută cu alți ochi: despre Unire fără festivism - interviu cu prof. Al. Zub ● Iașul - frescă a Unirii.

Pr. II orele 9,15-13,45 Weekend magazin ● Din groapă... în groapă! (revenire la o anchetă privind gropile din Podu Roș) ● Concursul emisiunii - "Iași - oraș necunoscut" ● Transfocator rutier ● Sport: avanpremieră la meciul de handbal feminin CSI Dijon-HC Aura Iași ● Caleidoscop sportiv internațional ● Magic Mix ● Dedicații muzicale ● Umor cu Benny Hill ● Desene animate ● Lumea într-o picătură (documentar de la Deutsche Welle) ● Invitatul emisiunii: răspunde telespectatorilor C. Elisei - comisar șef al Gărzii Financiare Iași ● Avanpremieră la inaugurarea Centrului școlar de informatică Iași ● Muzică populară ● Iași - radiografii subiective - rubrică realizată împreună cu arh. D. Vișan ● Invitat în studio: prof. George Văideanu ● Film artistic: Dubla identitate (thriller, prod. S.U.A. 1988) ● Fascinația muzicii: Jazz - invitații Centrului cultural francez la Iași: Trio Domencich, Franța, în concert la Filarmonica din Iași, ianuarie 1994.

Duminică, Pr.II, orele 8,00-13,45 "5x2" - Magazin duminical ● Quasar SF ● 9,30 Itinerar parizian ● Invitații emisiunii: Quartet Titel Popovici, Radu Ștefan, Cătălin Ungureanu și Adina Tudose - solistă a Operei Române din Iași ● 10,00 Telecineunivers ● 11,45 Oleacă de taifas - scriitorul Grigore Ilisei în dialog cu conf. dr. Marina Mureșan ● 11,55 Desene animate ● Sport ● Top Glasnost ● 13,00 Film în serial - Batman (III).

TELE M

Începînd din data de 18 ianuarie 1994, postul de Televiziune Tele'M Iași emite pe canalul 28, de mare audiență, accesibil oricărui receptor TV, fără a necesita adaptări speciale. Sunetul este în banda 5,5 MHz. Pentru început Tele'M-ul va emite de probă o siglă de control iar peste cîteva zile programul va fi marcat prin transmisia 24 din 24 de ore a Worldnet (SUA) și Deutsch Welle (Germania), cu insert der producție proprie între orele 21,00 și 24,00. Tele'M -ul poate fi recepționat lîngă postul de TV din Basarabia.

Sîmbătă, 7,00-7,15 Desene animate ● 7,15-7,30 Știri și reportaje ● 7,30-7,45 Despre cultură cu dragoste ● 7,45-8,00 Ascensiuni (S.C. Construcții 1 S.A.) ● 8,00-8,30 Bună dimineața, Piatra Neamț! ● 8,30-8,35 Publicitate ● 8,35-8,45 Drumul american (partea a III-a) ● 8,45-9,00 Tele'M emite pe canalul 28.

AUDIȚIE MUZICALĂ

La Biblioteca "Gh. Asachi" din Iași, în cadrul celei de-a 37-a stagiuni, se va prezenta o audiție muzicală. Din program: Cvartetul no. 6 de Beethoven; Serata în La de Franck și Cvintetul de Pian de Schumann. Interpretează: Cvartetul Academica. La pian: Mihai Sîrbu. Prezintă: prof. G. Pascu.

TEATRUL NAȚIONAL

Teatrul Național "V. Alecsandri" din Iași prezintă, la ora 19,00, spectacolul cu piesa "Astă seară se improvizează" de Luigi Pirandello. Regia: Irina Popescu Boieru. Scenografia: Rodica Arghir.

OPERA ROMÂNĂ

Opera Română din Iași prezintă duminică, la ora 10,00 baletul divertisment "Zîna păpușilor" de J. Bayer. Regia tehnică: Maria Tereza-Leancă. Scenografia: Mihaela Niculiță. La ora 18,30 este programată opera în trei acte "Cei patru bădărani" de E. Wolf-Ferrari. Regia tehnică: Florin Harbuz, Scenografia: Rodica Arghir.

SPITALE DE GARDĂ

Sîmbătă Spitalul "Sf. Spiridon" (Tel 1142730) clinica II medicală, clinica I chirurgie, Maternitatea "Cuza Vodă" (tel. 143320)

Duminică Spitalul "C.I.Parhon" (Tel. 140337) clinica IV medicală, clinica II chirurgie, clinica II obstetrică.

FARMACII DE GARDĂ

Farmacia nr. 2 Piața Unirii

CINEMATOGRAFE

● **Cinematograful "Victoria"** (telefon: 112502); 21-27.I.1994 - orele: 9; 11,30; 14; 16,30; 19: **"Răsărit de soare"**, producție S.U.A., 1993. Thriller polițist cu Sean Connery. Premieră.

● **Cinematograful "Republica"** (Telefon: 114327); 21-27.I.1994 - orele: 9; 11; 13; 15; 17; 19: **" Sommersby"**. Producție S.U.A., 1993. Dramă cu Richard Gere și Jodie Foster. Premieră.

● **Cinematograful "Copou"** (Telefon: 145738) 21-27.I.1994, - orele: 9; 11,30; 14; 16,30; 19: **"Singur acasă 2. Pierdut în New York"**. Producție S.U.A., 1992. Comedie cu Macaulay Culkin.

● **Cinematograful "Dacia"** (Telefon: 164740) 21-27.I. 1994 - orele: 9; 11; 13; 15; 17; 19: **"Asasinul"**. Producție S.U.A., 1993. Thriller polițist. Remake după "Nikita" de Luc Besson.

● **Cinematograful "Tineretului"** (Telefon: 117178); 21-27.I.1994 - orele: 9; 11; 13; 15; 17; 19: **"Operațiunea Brigada Roz"**. Producție Hong Kong, 1991. Film polițist.

● Videoteci

-Sala mică a cinematografului "Republica"(orele: 10; 12; 14; 16; 18; 20)

- Sala din str. Sf. Andrei, nr. 17 (orele: 9; 11; 13; 15; 17; 19)

CURSUL VALUTAR

valabil pentru ziua de 22.01.1994

Cursul de referință stabilit pentru principalele valute în urma licitației de la BNR, valabil pentru astăzi este de:

1420,00 lei/USD
2125,74 lei/GBP
240,02 lei/FRF
816,42 lei/DEM

CURSUL DE SCHIMB AL PRINCIPALELOR VALUTE

VALABIL PENTRU DATA DE 21-01-1994

Casele de schimb valutar	DOLAR			MARCA		
	CUMPĂRARE	VÎNZARE	COMISION	CUMPĂRARE	VÎNZARE	COMISION
BANCA AGRICOLĂ - Telefon 146117	1770	1858	3%	1050	1102	3%
BCR - Telefon 147260	1800	1870	0%	1032	1071	0%
BRD - Telefon 142037	1780	1869	0%	1025	1076	0%
BRCE - Telefon 117510	1750	1837,50	2%	1000,10	1050,24	2%
BANKCOOP - Telefon 112566	1800	1890	2%	1000	1050	5%
BANCPOST - Telefon 104227	1750	1835	0%	1000	1050	0%
BANCA DACIA FELIX - Telefon 142526	1750	1850	5%	1020	1070	5%

MICA PUBLICITATE

AUTO-MOTO

ATENȚIE!

Societățile comerciale de pe raza Municipiului Iași care au ca principală activitate SERVICE AUTO și doresc să reprezinte în zona un mare producător mondial de autovehicule sînt rugate să se adreseze la tel. 117596 sau la următoarea adresă: Casa Modei mezanin, Agenția NET, începînd de luni 24.01 1994.

ELECTRONICE

● S.C. UNICAS S.R.L., Magazin Electrice, din str. Eternitate nr. 4, Podul de fier, desface la cele mai mici prețuri din Iași televizoare alb-negru, mărcile: Sirius, Sirius-Dallas, Sport.

CASE, TERENURI

● Vînd (schimb cu o garsonieră, plus rest plată, negociabil) 1.200 m.p. teren construibil, situat în Șos. Bîrnova nr. 112. Relații la telefon 164248, după ora 20,00.

● Vînd teren cca. 5.000 m.p., str. Trei Fîntîni, cu casă în construcție, 2 USD/m.p. Tel. 177563.

VÎNZĂRI

S.C. CIDU S.R.L. Iași,
Str. Republicii nr. 40, vinde
aragaze 4 ochiuri
tip Satu Mare.
Relații la telefon 130561.

● Vînd colecția "Magazin Istoric", 1967-1984. Tel. 0980/20901.

● Vînd var, str. Trei Fîntîni, Șos. Bucium, Tomești. (201)

● Vînd legături schi noi, pantaloni schi Austria, 50-52. Tel. 147956. (315)

● Vînd 300 l vin, 400 lei/l, negociabil. Str. Cucu nr. 26, bl. 310, sc. B, et. 4, ap. 16. Fam. Borș Vasile. (335)

● Vînd mașini de remaiat ciorapi, 61.000 lei. Tel. 176563. (342)

SCHIMBURI

● Schimb apartament 3 camere, zona Minerva, (balcon închis, telefon) cu două garsoniere. Tel. 163174.

● Schimb apartament 2 camere, parter, bine întreținut (lîngă Poșta Pd. Roș) cu apartament 2 camere, et. 1-3, zonele Pd. Roș, Cantemir, Țesătura, Republicii. Tel. 149311, între orele 8,00-14,00.

PIERDERI

● Domnul Ciocoiță Ioan să se prezinte la sediul cotidianului "Monitorul", birou publicitate, orele 8,00-16,00, pentru a-și ridica Certificatul de căsătorie.

OFERTE SERVICII

Execut LUCRĂRI DACTILOGRAFIE. Telefon 129204.

● Traduceri din engleză și franceză. Lucrări de dactilografie. Tel. 128356. (273)

● Inginer, repar televizoare. Trageri în bandă. Tel. 128356. (273)

DIVERSE

CURSURI

Centrul Româno-American de Dezvoltare a Întreprinderilor Private Iași organizează, în perioada 31 ianuarie - 12 februarie 1994, cursuri de inițiere a angajaților întreprinderilor mici și mijlocii în utilizarea microcalculatoarelor.
Domeniile de instruire sînt:
- sistemul de operare MS-DOS
- procesul de texte WordPerfect
- programul de calcul tabelar LOTUS 1-2-3
Cursurile se vor desfășura zilnic, dimineața sau după-amiaza, la alegere. Înscrierile se pot face zilnic, între orele 9.30-16.30. Taxa de participare: 25.000 lei/cursant (doar 50% din costul real). Informații suplimentare se pot obține la telefonul: 098/144760, int. 222 sau la sediul Centrului: Universitatea "Al. I. Cuza" Iași, corp B, Bd. Copou nr. 22, et. 1, camera 361.

CURSURI

Centrul Româno-American de Dezvoltare a Întreprinderilor Private Iași organizează, în perioada 26 ianuarie - 15 februarie 1994, cursuri de inițiere în noul sistem de contabilitate, care se vor desfășura zilnic, dimineața sau după-amiaza, în funcție de opțiunile majorității cursanților. Înscrierile se pot face zilnic, între orele 9.30-16.00, la sediul Centrului. Taxa de participare: 35.000 lei (se achită în două rate). Informații suplimentare se pot obține la telefonul: 098/144760, int. 222 sau la sediul Centrului, Bd. Copou nr. 22, corp B, Universitate, et. 1, sala 361.

● Cu prilejul sărbătoririi Zilelor Liceului teoretic "Al. I. Cuza" Iași, sînt invitați la întîlnirea festivă foștii profesori ai școlii în ziua de 24 ianuarie, orele 11,00, și foștii elevi în aceeași zi, orele 15,00.

● Absolvenții Liceului "Al. I. Cuza", promoția 1974, sînt așteptați luni, 24 ianuarie, la sediul școlii, pentru discuții în legătură cu a XX-a aniversare. Comitetul provizoriu.

● Dragi absolvenți, "Hai să dăm mînă cu mînă", luni, 24 ianuarie, orele 16,00, la Liceul "Al. I. Cuza", prof. Ana Olteanu.

● Centrul de Cercetare-Consulting-Polytech al Universității Tehnice "Gh. Asachi" din Iași organizează, în perioada 19 februarie-24 iulie 1994, cursuri de pregătire desen tehnic și desen liber pentru examenul de admitere la secția de Arhitectură "G.M. Cantacuzino" a Facultății de Construcții și Arhitectură (Splai Bahlui Stîng nr. 43, telefon 137074/16). Înscrierile se fac la secretariatul secției de Arhitectură pînă la data de 18 februarie 1994. (404)

● Ofer gratuit pisică birmană (4 ani) în schimbul unei bune îngrijiri. Tel. 177770 și 170601.

R.A. APELE ROMÂNE Iași
Str. Văscăuțeanu nr. 10, tel. 144710; fax 140013
execută
● **ALIMENTĂRI CU APĂ** prin foraje
● **STUDII ȘI LUCRĂRI GEOTEHNICE**
pentru construcții civile și industriale

S.C. ARIO S.R.L.
Str. Păcurari nr. 142 - tel. 163928
vă oferă
perdele Pașcani - 1100-1900 lei/m
stofă pentru mobilă - 4000-5600 lei/m
fețe plapumă - 5100 lei
covoare Sibiu
mochetă - 4600-8600 lei/mp - **cele mai avantajoase prețuri**
pături - 10000 lei
mănuși din piele și căciuli din blană
confecții din blană pentru bărbați și femei, produse la Orăștie - 75000-266000 lei
cojoace pentru bărbați și femei - 250000-400000 lei.
nou! În magazinul nostru se pot festona covoare.
Program: luni 10-20; marți-vineri 8-20; sîmbătă 8-14.

FELICITĂRI

● La împlinirea respectabilei vîrste de 70 ani, Elenanoră și Vasile-fiu urează dragei lor mame, Profira Strachiloff (Bura), un sincer "La mulți ani!". (303)

● Asociația Medicilor Veterinari din România felicită și urează multă sănătate și ani de viață rodnică distinsului profesor doctor Andrei Stoenescu, întemeietorul cercetării veterinare și învățămîntului microbiologic universitar din Moldova, la împlinirea vîrstei de 80 de ani. (346)

Nu puteam să las să treacă această zi fără a mă alătura și eu celui mai drag și a-i ura la rîndu-mi multă sănătate, fericire și numai bucurii, satisfacții, toate adunate pentru scumpul meu soț
Scrumeda Anton
la frumoasa vîrstă de 55 ani.
Din partea soției, Ioana, alături de tradiționalul "La mulți ani".

În această zi frumoasă,
Vă dorim succes în viață,
Numai zile zîmbitoare,
Numai răsărit de soare.
Pentru
LARISA ALEXANDRINA HULUGHIUC
- la împlinirea a 13 ani din partea mamei Elena și pentru
IONELA CĂLIMAN
- la împlinirea vîrstei de 11 ani din partea mamei Iulia și a tatălui Ionel.
"LA MULȚI ANI"

DECESE

● Cu nemărginită durere, soția, fiica și ginerele anunță dispariția prematură a celui care a fost BOTEZ ILIESCU GHEORGHE, prim procuror al Parchetului Curții de Apel Iași. Corpul neînsuflețit se află depus la Mănăstirea Golia. Înmormîntarea va avea loc duminică, 23.01.1994, ora 13,00, la cimitirul Eternitatea. (325)

● Familia îndoliată: Eugenia-soție, Crenguța-fiică, Viorel și Eugen-fii, Cătălin-ginere, Marcela-noră anunță cu nemărginită durere trecerea în neființă, după o lungă și grea suferință, a celui care a fost GHERGHEL VASILE, fost salariat la Țesătura Iași, om de o rară noblețe sufletească. Înmormîntarea va avea loc duminică, 23.01.1994, la ora 13,00, cimitirul Eternitatea. Nu-l vom uita niciodată! (398)

● Neculai-soț, Lina, Maricica și Dan-copii, precum și Pavel, Mihai și Magda-gineri și noră anunță cu durere încetarea din viață a ECATERINEI GÎLCĂ, femeie deosebit de harnică, echilibrată, distinsă și dreaptă atît cu proprii copii, cît și cu cei din jur. A plecat dintre noi așa cum a trăit o viață: cu demnitate și prevedere. Înmormîntarea - duminică, 23.01.1994, cimitirul din satul Ciurea. Adio, Madam Tincuța! Dumnezeu să te ierte și să te primească în păstoria lui.

CONDOLEANȚE

● Sincere condoleanțe familiei pentru ireparabila pierdere a celui care a fost GHEORGHE ILIESCU BOTEZ, prim procuror al Curții de Apel, din partea familiei Bucătaru Dorin. (330)

● Sincere condoleanțe familiei Botez și Dediu, din partea familiei Bocan și Spulber, pentru incredibila pierdere a bunului cumnat și unchi BOTEZ ILIESCU GHEORGHE. Nu te vom uita niciodată. (326)

● Cu adîncă durere în suflet, mama, frații, surorile, cumnatele și nepoții aduc un pios omagiu celui care a fost BOTEZ ILIESCU GHEORGHE, un om de o deosebită noblețe sufletească. Nu te vom uita niciodată. (327)

Familia Manea este alături de familia Drăgan la greaua pierdere suferită și-i transmit sincere condoleanțe.

Tribunalul Iași aduce un ultim omagiu celui care timp de 25 de ani a slujit cu credință și demnitate ideea de dreptate și de justiție, colegului
GHIȚĂ BOTEZ
fost prim procuror la Parchetul de pe lîngă Tribunalul Iași. Condoleanțe familiei.

A dispărut prematur dintre noi, în plină putere creatoare, colegul și prietenul nostru,
GHEORGHE BOTEZ
Prim Procuror al Parchetului de pe lîngă Curtea de Apel Iași.
Imaginea luminoasă a omului și profesionistului de excepție va rămîne întotdeauna vie în memoria celor care l-au cunoscut și prețuit.
Transmitem îndoliatei familii sincere condoleanțe și întreaga noastră compasiune.

Locatarii blocului L4, sc.A, Str. Uranus nr.32 sînt alături de familia Zaharia la marea durere pricinuită de decesul mamei (soacrei) și transmit sincere condoleanțe.

Locatarii, vecinii și prietenii blocului B8, Str. Ciurchi - 115A, sc.A,B,C regretă nespus trecerea în neființă a celei care a fost o bună vecină și prietenă, cu o ținută morală și distinsă comportare
MARIA PĂLIMARU
Condoleanțe familiei îndurerate. Dumnezeu să o odihnească în pace.

Baroul de avocați jud. Iași regretă dispariția distinsului coleg Procuror șef al Parchetului de pe lîngă Curtea de Apel, jurist de înaltă ținută morală și profesională,
GHEORGHE BOTEZ
Sîntem alături de familia îndurerată. Dumnezeu să-l ierte.

Conducerea S.C.A.D.P. "MOLDOVA-ZBOINA" S.R.L. Iași aduce un pios și ultim omagiu celui ce a fost prim procuror al Parchetului de pe lîngă Curtea de Apel Iași,
GHEORGHE BOTEZ
O floare pe tristul lui mormînt. Condoleanțe familiei îndoliate.

Familia Bodoga Neculai este alături de familia procuror Botez în momentele grele prin care trece și transmite condoleanțe.

Familia Mihai Valeriu este alături de familia procuror Botez în aceste momente grele și transmite condoleanțe.

Casa "Bolta Rece" transmite sincere condoleanțe familiei Botez în aceste momente grele prilejuite de pierderea d-lui procuror Gheorghe Botez.

● **Colectivul Judecătoriei Iași regretă profund trecerea în neființă prematur a lui GHEORGHE ILIESCU BOTEZ, fost prim procuror al Parchetului de pe lîngă Curtea de Apel Iași, distins jurist de o rară noblețe sufletească. Va rămîne veșnic în inimile noastre. Sincere condoleanțe familiei îndoliate.**

● **Sincere condoleanțe familiilor Botez și Dediu din partea Corinei, Oanei și a lui Gabi.**

● **Petrică Pistol regretă din suflet trecerea în neființă a celui care a fost GHEORGHIȚĂ BOTEZ (GHIGHI), prim procuror - județul Iași, și transmite triste condoleanțe familiei îndurerate. Bunul Dumnezeu să te ierte! (337)**

● **Procurorii și ceilalți colegi de muncă regretă profund trecerea prematură în neființă a lui BOTEZ ILIESCU GHEORGHE, fost prim procuror al Parchetului de pe lîngă Curtea de Apel Iași, distins jurist, de o rară noblețe sufletească, va rămîne veșnic în inimile noastre. Sincere condoleanțe familiei îndoliate.**

● **Familiile Pălimaru Constantin și Marin Paul regretă dispariția fulgerătoare a lui LEONIDA DIAMESCU și transmit sincere condoleanțe familiei Talpazan Vasile. (339)**

● **Colectivul serviciului atelier-proiectare produse TOMIRIS S.A. transmite sincere condoleanțe colegei Grăunte Aurelia pentru pierderea suferită. (337)**

● **Familia Ionel Gireadă transmite sincere condoleanțe doamnei Botez și fiicei sale la pierderea pentru totdeauna a soțului și tatălui drag, procurorul GHEORGHE BOTEZ. (336)**

MULȚUMIRI

● **Familia Vizitiu transmite cele mai alese mulțumiri colectivului Clinicii a III-a Medicală a Spitalului "Sf. Spiridon", respectiv d-lui prof. dr. Adrian Cosovanu, d-lui dr. Roșu Ioan Gabriel, d-lui dr. Braniște Tudor, precum și întregului colectiv de asistente din cadrul terapiei intensive, pentru grija cu care l-au îngrijit pe Vizitiu Constantin. (400)**

TELEFOANE UTILE

SALVARE: 961
POMPIERI: 981
POLIȚIE:
Inspectoratul Județean 146666, 140720, 146840; Municipiu - 146850; Serviciul Circulație - 140070.
AGENȚIA C.F.R.: 147673
INFORMAȚII GARĂ: 146333
AUTOGARĂ: 146587
TAXICOM, dispecerat: 953, 146593
AGENȚIA TAROM: 115239
INFORMAȚII AEROPORT: 178126
STAȚII PECO: Baș Ceauș - 176865; Aurel Vlaicu - 175812; Bucium - 132891; Crișan - 112182; Păcurari - 164142; Sărărie - 147480.
DISPECERATE: R.A. Gaz-Metan - 141737; R.A. Apă-Canal - 142451; Renel - 147070, deranjamente - 147070; Termoficare - 141956; R.A. Locuința - 112434; Telefoane - Deranjamente - 921; Protecția mediului - 147010.
GARDA FINANCIARĂ: 114065, 112427.
ADMINISTRAȚIA FINANCIARĂ: 143030
NOTARIAT: 147574
TRIBUNAL: 146300
PROCURATURĂ: 146630
CAMERA DE COMERȚ: 117757
CENTRUL MILITAR JUDEȚEAN: 146370
HOTELURI: Moldova - 142225; Traian - 143330; Unirea - 142110; Sport - 137817.
POLICLINICA CU PLATĂ: triaj informații - 117244
OFICIUL JUDEȚEAN PENTRU PROTECȚIA CONSUMATORILOR: 145392

cotidian de informații
Monitorul
expreso **monitorul**
Str. Smîrdan nr. 5 ■ Tel. 17.25.57 (centrala) ■ Fax 14.45.77

■ REDACTOR ȘEF - Dan Radu
■ REDACTOR ȘEF ADJUNCT - Ovidiu Șimonca
ȘEFI DEPARTAMENTE:
■ Eveniment local: Toni Hrițac (int. 21)
■ Eveniment național și internațional: Cristian Racu (int. 19)
■ Economic: Costel Stroescu (int. 24)
■ Cultură: Doris Popa (int. 19)
■ Sport: Eugen Florescu (int. 18)
■ Redactor de serviciu: Ion N. Oprea (int. 20)
■ Fotoreporter: Constantin Plop
■ Grafică: Lucian Amarii, Daniel Melinte.

■ Publicitate: Silvia Miller (int. 16)
■ Producție: Tudor Agavriloaei (int. 26)
■ Difuzare: Mihai Tudose (int. 15)
■ Contabilitate: Antoneta Filip (int. 13)

NORD-EST PRESS
- agenție de presă -
Str. Smîrdan nr. 5 ■ Tel. 17.25.57 (centrala) ■ Tel/Fax 14.47.76
■ EDITOR: Mona Dîrțu ■ Redactor: Dana Scripcă ■

EDITOR
NORD - EST s.r.l
Str. Smîrdan nr. 5 ■ Tel. 17.25.57 ■ Fax 14.45.77.

Director general: ALEXANDRU LĂZESCU
Director literar artistic: FLORIN ZAMFIRESCU
Director de marketing: CEZAR CALUSCHI
Director executiv: GABRIEL RUSU

ABONAMENTELE se pot face la orice Oficiu Poștal din țară.
MONITORUL figurează în catalogul Presei Interne la poziția 838.
TIPAR OFFSET: MULTIPRINT, Iași str. Sf. Lazăr nr. 49

UNGHIUL DE TRAGERE

Maestrul și "Măiastra"

Val CONDURACHE

N-am avut niciodată atîția bani (și cred că nici nu voi avea vreodată) ca să-mi permit să colecționez opere de artă. Dacă aș fi însă în locul unui colecționar, nu m-ar interesa, decît în al doilea rînd, numele autorului. N-aș ține, în casă, o operă lipsită de valoare, semnată de un mare maestru și aș prefera în locul ei capodopera unui pictor minor. Cînd am fost în Germania de Est, în 1979, am vizitat salonul de artă contemporană, rezervat pictorilor impresioniști și post-impresioniști de la Muzeul din Dresda. Erau expuse acolo cîteva lucrări de mîna a doua de Gauguin, Manet, Toulouse-Lautrec și Van Gogh. Cine știe în ce împrejurări le pictaseră și cui fuseseră destinate. Valoarea lor este mare prin numele autorilor, dar, v-o jur, oricîți bani aș fi putut lua pe ele, peste zece ani ori peste douăzeci, n-aș fi păstrat nici una pentru mine.

Galeriile de artă "As" din București au scos la vînzare, într-unul din magazinele de care dispune, patru lucrări atribuite lui Brâncuși : Badea Cârțan, Gîscanul Gogulică, Puiul și Măiastra, toate - la un preț de nimic. Cum nici un expert nu a confirmat autenticitatea lucrărilor, amatorii nu se înghesuie să le cumpere. Dacă pe ele ar fi existat, însă, semnătura artistului, sînt convins că ele ar fi dispărut de mult din magazin.

Nu am de unde să știu dacă cele patru lucrări aparțin sau nu lui Brâncuși. Tot ce pot să vă spun e că, în cazul în care sînt opera lui, merită să fie ascunse pe ultimul raft. Eu înclin să cred că este vorba de niște còpii făcute de un artist oarecare, lipsit cu desăvîrșire de geniu. Marii artiști, fie ei scriitori, sculptori sau pictori au și ei momente cînd sînt niște artiști oarecare. Dacă cele patru statui sînt făcute de Brâncuși, își merită soarta: din ele lipsește ceea ce-a fost Brâncuși. Și tristețea de a vedea o operă mediocră semnată de un mare artist este mai mare decît sentimentul zădărniciei care te cuprinde în fața unei opere mediocre, făcută de un artist mediocru. Misterul operei lui Brâncuși devine și mai profund cînd vedem aceste còpii aproape identice cu originalele. Am mai trăit acest sentiment la cîteva înmormîntări: mortul semăna atît de bine cu acela pe care-l cunoscusem în viață, părea "atît de viu", încît moartea însăși era o nedreptate strigătoare la cer. Și totuși, între cel din raclă și omul viu parcă era o "diferență". ■

HOROSCOP

BERBEC
(21 mart. - 20 apr.):
Obiceiul de a vă băga nasul unde nu vă fierbe oala vă pune într-o situație extrem de neplăcută. Nu interveniți în nici un fel dacă doi se ceartă.

TAUR
(21 apr. - 20 mai):
În afacerile de azi, paguba nu va fi a dumneavoastră. În concurență loială, nimeni n-ar trebui să păgubească. Nu e doar un sfat pe care vi-l dau, e o lege.

GEMENI
(21 mai - 21 iun.):
Cu înțelepciune și cu observare atentă a tuturor manevrelor care se fac în jurul dumneavoastră, veți avea cîștig de cauză într-o problemă care vă interesează mult.

RAC
(22 iun. - 22 iul.):
Una e să fii disciplinat și alta să preiei fără discernămînt o dispoziție proastă. Puteți atrage atenția superiorului atunci cînd greșește, fără să vi-l ridicați în cap.

LEU
(23 iul. - 22 aug.):
Tonul face muzica. În cazul dumneavoastră, autoritatea vă joacă feste. Puțină lume își dă seama că dumneavoastră manifestați aceeași siguranță chiar și atunci cînd nu vă bazați pe nimic.

FECIOARĂ
(23 aug. - 22 sept.):
Faceți o mare bucurie familiei, dar vă deranjează că, în bucuria ei, familia uită, parcă, de autorul ei. Nu este cazul să vă simțiți lezat: bucurați-vă de bucurie.

BALANȚĂ
(23 sept. - 22 oct.):
Cel care vă laudă cel mai mult este, de obicei, cel mai puțin sincer. Faceți prea multă agitație în jurul unor proiecte pe care ar trebui să le pregătiți în mod discret.

SCORPION
(23 oct. - 21 nov.):
De data asta, chiar merită să vă plătiți poliței, cu atît mai mult cu cît persoana care vă atacă a avut parte de la dumneavoastră numai de bine.

SĂGETĂTOR
(22 nov. - 21 dec.):
Simpatiile de care vă bucurați sînt în scădere. Nu trebuie să căutați nu știu ce motiv special în asta: pur și simplu, oamenii sînt, în general, schimbători.

CAPRICORN
(22 dec. - 19 ian.):
Sînteți la capătul unui demers și la începutul altui proiect. Cum lucrurile v-au ieșit bine, nu aveți nici un motiv să exagerați cu precauțiile.

VĂRSĂTOR
(20 ian. - 18 febr.):
Nu întotdeauna speculațiile inteligente au cîștig de cauză. Nu vă acoperiți întotdeauna "spatele" și vă mirați cînd sînteți luat prin surprindere.

PEȘTI
(19 febr. - 20 mart.):
Sînteți măcinat de o permanentă insatisfacție. Firea sensibilă vă face să încasați în plin o lovitură pe care altul o tratează cu indiferență.

LEGENDA:
- vă paște ghionoiul
- prudența e mama înțelepciunii
- n-aveți nimic de pierdut
- șansa vă surîde

72.44
Radio Nord-Est
emite pe această frecvență 24 de ore pe zi
MIZ

Astăzi și mîine, la Casa de Cultură a Studenților

CINEMATECA STUDENȚEASCĂ

Sîmbătă, ora 11,00: Stere Gulea - "PIAȚA UNIVERSITĂȚII"

Istoria nu este o sumă aritmetică, ci un ansamlu de întîmplări, fenomene, procese, stări, evenimente, relații, valori, mentalități, concepții, viziuni, mai mult, și rezultanta acestora. "Istoria", ca știință, pe bază de documente, de argumente materiale, refface acest ansamblu și îl interpretează. Dar istoria, mai ales în sec. XX, a devenit un instrument de manipulare pentru obținerea unor avantaje, pentru apărarea unor interese precise. Manipularea istoriei, pentru interese individuale și de grup, ce contravin intereselor colective, ce eludează criterii științifice și principii morale, este o crimă.

"Piața Universității" este un fenomen complex care a avut loc, real, concret, în Piața Universității, în anul 1990, între 22 mai și 13 iunie, și care poate fi considerat un moment de vîrf al formelor de formare și de manifestare ale opoziției noastre. Fenomenul nu are numai o valoare politică, apoi istorică, ci și una explicitat ideologică și, mai ales, morală. Despre acest eveniment au fost realizate două filme documentar-artistice de lung metraj: acesta, remarcabil, privind re-crearea, prin arta montajului, a evenimentului amintit, primit cu deosebite aprecieri de martori și participanți, și filmul lui Șerban Comănescu "Desprinderea" (1990), tot un film documentar-artistic, de lung metraj, un film, de asemenea, de montaj, dar atît de vizibil favorabil puterii încît, după cîteva zile a fost scos de pe ecranul Cinematografului "Scala" de către participanți și martori la acel eveniment, cu vehemente proteste, huiduieli, fluierături, înjurături.

Sîmbătă, ora 14,00: Billy Wilder "UNORA LE PLACE JAZZUL"

B. Wilder este unul dintre cei mai valoroși creatori de comedie (n. 12.06.1906, Viena). Pătrunde în cinematograf în 1929, furnizînd subiecte și scrind scenarii ce evocă viața și ambianța omului de pe stradă. În 1934, împreună cu alți cineaști, din cauza regimului intolerant nazist ce se instalase în Germania, pleacă în America, la Hollywood, debutînd, în colaborare, filmele lui sînt o sinteză, ca formulă cinematografică, de operetă și comedie vieneză, grefate pe gustul spectatorului nord-american. Dominant realizate în registrul comic, unele filme au și note dominant dramatice, tragice. De exemplu, "Bulevardul amurgului" (1950), capodopera sa. Se mai reține: "Vacanță pierdută" (1945, două Premii Oscar și Marele premiu la Cannes); "Apartamentul" (1960, patru Premii Oscar); "Prima pagină" (1974, trei premii David di Donatello), "Unora le place jazzul" (1959), adăugînd, la filoanele amintite, și elemente ale filmului cu gangsteri; evocînd anii "prohibiției", excelează printr-un ritm îndrăcit, printr-un umor de foarte bună calitate, printr-o cascadă de surprize. De remarcat trio-ul actoricesc Marilyn Monroe, Jack Lemman și Tony Curtis.

Sîmbătă, ora 16,30: Pavel Lunghin - "TAXI BLUES"

După declanșarea, în fosta Uniune Sovietică, a "perestroicăi" și a "glasnost"-ului, se observă, îndeosebi în cinematografie, o lărgire tematică și de motive, un ton mai direct, mai spontan, mai franc, oricum, deosebit de incisiv. Filmul "Taxi Blues" (1990), uimitor, o coproducție Rusia - SUA - Franța, se referă tocmai la acest moment, întradevăr istoric, al re-structurării. O ambianță mizeră, de deriziune, de criză morală și spirituală. Șoferul Vania, foarte puternic fizic, se antrenează permanent, debordînd în orice împrejurare demagogia patriotardă. Aluzia este evidentă: în fond, este un bișnițar de joasă speță, iar din punct de vedere intelectual, un limitat. Întîmplător, saxofonistul Lioșa, neavînd bani să plătească un transport, cade sub puterea acestuia. Inteligent, spontan, firesc, franc, talentat, cu mari resurse artistice și intelectuale, este total opusul lui Vania. Evreu de origine, va pleca în America, va ajunge un mare saxofonist și se va întoarce, în Rusia, triumfător. Regizorul, subtil și profund, se înțelege, face aluzie la inferioritatea unei societăți aberante, la efectele ei devastatoare asupra ființei umane.

Sîmbătă, ora 19,00: Andrzey Wajda - "OMUL DE MARMURĂ"

A. Wajda nu este numai un strălucit reprezentant al școlii cinematografice poloneze, ci și un remarcabil reprezentant al cinematografiei universale din perioada postbelică. La început, cu elemente de expresionism și suprarealism, realismul lui energic, dinamic, dar și subtil, cu elemente de simbol, metaforă, alegorie, parabolă, este expresia celei mai acute problematici a omului contemporan. Filmul "Omul de marmură" (1976), Premiul Presei poloneze la a IV-a ediție a Festivalului Filmului Polonez de ficțiune de la Gdansk, 1977, este o aluzie la acea formă de idiotizare, de imbecilizare, de reducere a omului numai la nevoile sale biologice, la elemente de serie, "întrecerea socialistă", aici "stahanovismul".

Duminică, ora 11,00: Lucian Pintilie - "DE CE TRAG CLOPOTELE, MITICĂ?"

L. Pintilie (n. 9.11.1955, Cetatea Albă) este o puternică personalitate creatoare în domeniul spectacolelor de teatru, de teatru liric și cinematografic. Dar și un constant și vehement opozant al regimului intolerant, totalitar. Dacă acel de neuitat spectacol de teatru cu "Revizorul" a fost interzis după trei reprezentații în septembrie 1972, dacă filmul "Reconstituirea" a fost retras după trei zile în 1970, și filmul acesta, "De ce trag clopotele, Mitică?", realizat în 1981, abia în 1990 a fost difuzat. Este un film despre balcanism, despre miticism ca mod de existență derizorie. Balcanismul nu ca stare morală, ca stare spirituală, ca stare culturală, creatoare, ci ca acea sumă aritmetică de: băscălie, mișto, tembelism, șmecherie, neseriozitate, superficialitate, descurcăreală, în care inteligența se confundă cu "deșteptăciunea" iar personalitatea cu mitocănia, cu bădărănia. În sensul acordat de L. Pintilie, balcanism înseamnă prostie, incultură, lipsă de educație.

Duminică, ora 14,00: Anatole Litvak - "VĂ PLACE BRAHMS?"

A. Litvak (V1902, Kiev), debutînd la Sankt Petersburg, din 1929 lucrînd la Casa de filme UFA din Germania, după 1936 se stabilește la Hollywood, unde se remarcă prin rafinament și gust modern, dar, uneori, obosește prin unele lungimi. Un important ecou a avut "Noaptea generalilor" (1966). "Vă place Brahms" (1961, Premiul pentru cea mai bună interpretare, Cannes, 1961, Anthony Perkins), după romanul omonim al lui Françoise Sagan, este un studiu al crizei afective și spirituale a femeii, ce oscilează între efemer, satisfacerea unor firești și trecătoare nevoi biologice, și chiar afective, puțină căldură umană, și etern, fixarea, stabilizarea într-un raport profund și de durată cu partenerul. De excepție sînt și partiturile actoricești ale lui Ingrid Bergman și Yves Montand.

Duminică, ora 16,30: Alfred Hitchcock - "PĂSĂRILE"

Rememorînd, specificul artei lui A. Hitchcock constă în suspans, epic și psihologic, precizia observației, siguranța tonică, simțul plastic, realism, atmosferă terifiantă, angoasantă, gustul pentru fantastic, ironie și autoironie. Filmul "Păsările" (1963), din perioada nord-americană, între această perioadă și cea britanică (1922-1939) neexistînd nici o diferență de substanță, este o parabolă a unui sistem totalitar, o parabolă despre intoleranță, despre un pericol iminent. Pericolul, răul, pot fi descifrate, concretizate de fiecare, conform particularităților cului său, sau de o colectivitate, conform realităților, mentalității ei, de la prezența dizgrațioasă a unui partener, la cea nefastă, distructivă a unei ideologii, a unui sistem social-politic totalitar, concentrațional.

Duminică, ora 19,00: Andrzej Wajda - "OMUL DE FIER"

Toate elementele poeticii sale le regăsim și în acest film, dominant fiind acel realism energic, cu simțul notației concretului, al detaliilor, dar și capacitatea rară de a transcede acestea într-o metaforă, într-o parabolă, într-o alegorie. Filmul "Omul de fier" (1981, Marele premiu Cannes, 1981), evocînd momentele tragice ale înființării Sindicatului Solidaritatea, mai mult, o mișcare, o stare de spirit, o atitudine, regizorul ne oferă prilejul ca noi înșine să medităm asupra condiției noastre precare, asupra speranțelor și disperărilor noastre.
(Mircea DUMITRESCU)

Sub semnul vărsătorului

	1	2	3	4	5	6	7	8	9	10
1	■		■			■				
2								■		
3						■				
4							■			
5					■					
6	■			■						
7							■			■
8			■			■				
9					■					
10									■	

ORIZONTAL: 1) Vărsat pe margini! ● A vărsa conținutul unui recipient. 2) Una care și-a vărsat sufletul ● Articole de lege! 3) Vărsat mic (pop.) ● Două localități în Italia. 4) A vărsa ● Fluviu de coastă în Anglia cu vărsare în Marea Nordului. 5) O gură de vărsare la butoi (reg.) ● Au vărsare. 6) Vărsată pe o parte! ● Înaintea vărsării. 7) Își varsă veninul ● Aprobare. 8) 25 de vărsători! ● Începe vărsarea! ● Urmă de vărsat. 9) Vărsat în mijloc! ● Revărsat. 10) A vărsa lacrimi.

VERTICAL: 1) Vechiul vărsător ● Roman de C. Ganem (1861-1929). 2) Vărsătoare de sînge. 3) O gură de vărsare aflată sub presiune ● Spălat pe față! 4) O gură de vărsare pentru dogari și morari ● Aflat înspre vărsare. 5) Strop (reg.) ● 174 vărsători! 6) Varsă foc pe gură ● Lene! 7) Nașterea vărsătorului! ● Cifrele 9 și 7 pentru vărsători! ● Pagină (presc.). 8) Revărsate. 9) Vărsați. 10) Vărsarea sudorilor de moarte ● Pe la un capăt!

Dicționar; RISO, NEN; RIȚĂ, APAR, DAAD, ȚÎRC. **(George SĂNDULEAN)**

Soluția careului "JOCUL FORTELOR": PRIVATIZARE; RODITORI; AF; OBEZITATE; I; POIENI; AMIC; UT; TT; C; ASI; L; FAIMOSI; E; STA; TEL; LAN; IESI; CER; PT; INTELIGENTA.

MOMENTUL SENTIMENTAL

Nu pot suporta să nu-l mai văd deloc

Iepuraș: Citindu-ți scrisoarea, am intuit starea de neliniște în care te afli, faptul că ești "... foarte emoționată și tristă...".

La începutul anului universitar ai "cunoscut" un băiat ceva mai mare decît tine și părerea mea este că ai depus toate eforturile să te îndrăgostești, deși nu știai prea bine cu cine ai de-a face (un bărbat singur ori nu?!): "... cînd ne-am văzut, eram amîndoi epuizați după o zi de muncă, dar totuși mi-a plăcut din prima clipă...

Toți colegii lui observaseră o apropiere între noi și chiar băteau diferite apropouri. Devenisem "iepurașul" lui.... Am început să țin din ce în ce mai mult la el...". Cum singură recunoști, "... aceasta cred că se datorează și faptului că mereu mă alinta și se juca cu mine, eu fiind o fire copilăroasă care are nevoie de multă afecțiune". Eu n-aș crede că mai ai nevoie de afecțiune, ci de dragoste, în adevăratul sens al cuvîntului! Mi-e teamă să nu fi fost pentru el o simplă jucărie, doar un "iepuraș" cu care îți mai pierzi timpul între copilărie și maturitate, adică exact la cei 23 de ani ai unui bărbat.

După multe peripeții, refuzul a fost complet neașteptat: "ți-am mai spus o dată că am prietenă, și cum se va simți ea cînd îi voi spune că am fost cu tine?". Deși se pare că el regretă cele întîmplate (faptul că are prietenă, ori ceea ce ți-a făcut ție?!), tu te-ai îndrăgostit prea rău și nu-ți mai găsești liniștea: "Adevărul este că țin foarte mult la el și nu pot suporta să nu-l mai văd deloc.

...Dacă nu putem fi prieteni, aș dori să rămînem cel puțin amici...". Aceasta este o altă mare greșeală pe care ai putea s-o faci; ai încredere în mine: dacă dorești să-l uiți, orice fel de amiciție este contraindicată. Ar fi bine să-l eviți din toate punctele de vedere! Dar, pentru că întotdeauna m-am pronunțat pentru "jocul cu cărțile pe masă" și cred și acum că oricine are dreptul la o "a doua șansă" sau "încă o încercare...", părerea mea este că ar trebui să-ți faci curaj și să vorbești cu el.

La urma urmelor, vei găsi tu o modalitate (o vizită, o întîlnire, chiar un simplu bilet...) pentru a-i cere să se hotărască: dorește "iepurașul", ori despărțirea?!

ANA-MARIA

ASTĂZI CUMPĂRĂM
expres monitorul
SĂPTĂMÎNAL ■ Nr. 3 (51), An II ■ 22-28 ianuarie 1994 ■ 8 PAGINI - 100 LEI
pagina 4
Mîinile însîngerate
nazistii în pantaloni scurți de la Iași
SPIRITISM
Cum să ții în mînă forța sufletelor de "dincolo"
pagina 8
MONITORUL EXPRES

CENTRALA UNIVERSITARĂ

IAŞI

SINUCIDERILE - disperare sau modă (pag. 3)

INTERN

În pagina 4, opinii pentru MONITORUL despre

IMINENTA UNIFICARE A PARTIDELOR LIBERALE

SPORT

PRONOSPORT

concursul din 23. 01.1994

CAGLIARI - GENOA	- se juca la închiderea ediției	
CREMONESE - INTER	1 - 4	2
FOGGIA - LECCE	5 - 0	1
MILAN - PIACENZA	2 - 0	1
PARMA - LAZIO	2 - 0	1
REGGIANA - ATALANTA	3 - 0	1
ROMA - UDINESE	2 - 0	1
SAMPDORIA - JUVENTUS	1 - 1	X
TORINO - NAPOLI	1 - 1	X
ACIREALE - VENEZIA	1 - 1	X
BARI - LUCCHESE	3 - 0	1
MODENA - PISA	1 - 0	1
RAVENNA - ASCOLI	0 - 0	X

LUNI
24 IANUARIE
1994
An IV,
Nr. 18 (775)
8 PAGINI - 100 LEI

cotidian de informaţii

Monitorul

Înainte de a anunţa Poliţia, Salvarea sau Pompierii, sunaţi la MONITORUL!

Telefon: 17.25.57

Director onorific: AUREL LEON

Redactor şef: DAN RADU

Reacţii după ancheta realizată de "Monitorul" despre modul ilegal de atribuire a unor titluri de proprietate în municipiul Iaşi

Cum se îndreaptă ilegalitatea

Campania de presă desfăşurată de cotidianul "Monitorul" în legătură cu modul ilegal de atribuire a unor titluri de proprietate, pentru terenuri din Iaşi, unor persoane care nu aveau dreptul, a declanşat un val de reacţii contra acestor ilegalităţi. Iată trei dintre opiniile unor parlamentari de Iaşi în legătură cu acest subiect.

■ **Romul Vonica, senator P.D.S.R. de Iaşi, preşedintele Comisiei parlamentare pentru combaterea actelor de corupţie:** "Am fost sesizat de existenţa unor asemenea fapte şi, cum am aflat, bineînţeles că am acţionat. Nu este un fenomen singular, ci a apărut şi în alte judeţe ale ţării, respectiv în Constanţa şi Ialomiţa, unde tot aşa, pe baza unui ordin al ministrului Agriculturii, s-au dat unor specialişti loturi de teren, deşi în interpretarea normală a legilor nu ar fi trebuit să primească. Dacă la unii specialişti, care au lucrat direct în agricultură, este justificată această atribuire de terenuri, la alţii, care sînt angajaţi în Poliţie, în Procuratură sau în învăţămînt, cred că este un aspect de corupţie şi abuz.

Eu am discutat cu factorii de conducere şi de la Consiliul Judeţean Iaşi şi de la Prefectură şi am solicitat să se facă o anchetă. Concluziile ne vor fi prezentate şi, fără îndoială, nu vom face rabat de la lege."

■ **Valentin Soroceanu, deputat P.D.S.R.:** "Pot să vă spun că situaţia este valabilă şi în alte judeţe ale României. Dacă s-a făcut o ilegalitate prin atribuirea unor terenuri în folosinţă (n.r.: de fapt, este vorba de trecerea în proprietate) unor persoane care nu erau îndreptăţite să le primească, deciziile respective pot fi anulate în acel recurs de anulare. Părerea mea este că orice încălcare a legii trebuie pedepsită tot prin lege."

■ **Vasile Lupu, deputat P.N.T.C.D.:** "În urmă cu două-trei luni, am prezentat, la sediul partidului nostru, aceste ilegalităţi. Am oferit atunci lista celor 233 de constituiri de proprietate în municipiul Iaşi, categoric ilegale. Dumneavoastră aţi identificat în presă şi amplasarea terenurilor, cu vecinii respectivi, şi s-au lămurit pe deplin şi pentru populaţia Iaşului aceste abuzuri enorme la nivelul Comisiei Judeţene de aplicare a Legii fondului funciar. **(a consemnat Alin TOCAN)**

Consilierul municipal Mitică Ungureanu a fost dat dispărut de familia sa

■ el a fost văzut însă la hotelul "Unirea" în compania unei tinere blonde

În cursul zilei de ieri, am fost vizitaţi la sediul redacţiei cotidianului nostru de către d-na Ecaterina Ungureanu, soţia consilierului municipal Mitică Ungureanu. D-na Ungureanu era foarte tulburată şi a venit pentru a semnala, nici mai mult, nici mai puţin, decît dispariţia misterioasă a d-lui consilier municipal. Acesta a plecat de acasă în cursul zilei de vineri, 21 ianuarie şi, pînă în momentul de faţă, nu a mai dat nici un semn de viaţă. "În cei 14 ani de cînd sîntem căsătoriţi, Mitică a mai plecat de acasă" - a mărturisit d-na Ecaterina Ungureanu, "dar niciodată nu a dispărut atîtea zile fără să dea nici un semn de viaţă. Mi-e frică să nu i se fi întîmplat ceva şi v-aş ruga ca, prin intermediul ziarului dumneavoastră, să invitaţi persoanele care pot da relaţii despre soţul meu să mă contacteze". Cei trei copii ai domnului Ungureanu şi-au căutat părintele pe la prieteni şi au încercat să-l găsească şi la Sala Sporturilor, unde s-a desfăşurat meciul H.C. Aura - CSL Dijon, meci sponsorizat, printre alţii, şi de dl. consilier municipal, fără însă a reuşi să-i dea de urmă.

Se pare că d-lui consilier municipal nu i s-a întîmplat nimic deosebit, deoarece a fost văzut pe aeroportul Iaşi, în cursul zilei de vineri, în jurul orelor 19, unde se pregătea să întîmpine oaspeţii echipei de handbal H.C. Aura. În aceeaşi seară, cîteva ore mai tîrziu, a fost remarcat şi la conferinţa de presă organizată de conducerea clubului CSL Dijon. La masa festivă oferită de patronul firmei Aura, dl. Adrian Pascal, consilierul municipal Mitică Ungureanu a fost identificat în compania unei tinere blonde. Duminică, cel semnalat dispărut a asistat şi la partida internaţională de handbal de la Sala Sporturilor.

Probabil că, fiind cuprins de febra acestor evenimente sportive în care era direct implicat (ca sponsor), dl. Mitică Ungureanu a omis pur şi simplu să anunţe familia că va întîrzia cîteva zile. **(Oana VASILIU)**

CE MAI E NOU

PUNR cere patru ministere, ameninţînd cu retragerea sprijinului politic pentru PDSR dacă nu i se respectă dorinţa

Consiliul Naţional al P.U.N.R. a aprobat protocolul încheiat de reprezentanţii partidului cu P.D.S.R., privind formarea unei coaliţii de guvernare. Consiliul a precizat că prevederile Protocolului reprezintă condiţiile minime pentru participare la guvernare a P.U.N.R. În cazul în care P.D.S.R. nu va respecta aceste prevederi, grupurile parlamentare ale P.U.N.R. din Parlament îşi vor retrage sprijinul acordat actualului partid de guvernămînt. În baza Protocolului, P.U.N.R. va prelua conducerea Ministerelor Justiţiei, Agriculturii, Transporturilor şi Comunicaţiilor. Totodată, P.U.N.R. va primi posturi de secretari şi subsecretari de stat, potrivit ponderii electorale obţinute de P.U.N.R. în alegerile din septembrie 1992. În conferinţa de presă ce a urmat Consiliului Naţional, Gheorghe Funar a afirmat că "nu acceptă nici măcar schimbarea unei virgule din protocol" şi a avansat ca dată limită pentru remaniere 1 februarie 1994, deşi protocolul trebuia semnat la 24 ianuarie. Oficial, acest termen reprezintă o amînare determinată de condiţii obiective, cea mai importantă fiind calendarul semnării protocolului, acesta urmînd să se efectueze după dezbaterea lui în Biroul executiv al P.D.S.R., care se va întîlni miercuri, 26 ianuarie. În cadrul consultărilor de vineri seara, P.R.M., P.S.M. şi P.D.A.R. şi-au exprimat la rîndul lor dorinţa de a porni negocieri cu P.D.S.R. în vederea participării la guvernare. "În scurt timp se va încheia şi un pact politic între aceste cinci partide", a mai declarat Gheorghe Funar. În cazul în care protocolul nu va fi încheiat pînă la data de 1 februarie, grupurile parlamentare din Cameră şi Senat ale P.U.N.R. îşi vor retrage sprijinul parlamentar acordat actualului guvern, avansîndu-se chiar ideea introducerii unei moţiuni de cenzură. (NEP)

Astăzi la Iaşi, miting ţărănesc organizat de PNŢCD

Astăzi, la ora 12.00, în Piaţa Palatului Culturii, organizaţia ieşeană a PNŢCD a chemat ţăranii din Moldova, nemulţumiţi de aplicarea Legii Fondului Funciar, să participe la o mare adunare ţărănească. La adunare au confirmat participarea Ion Diaconescu, vicepreşedintele PNŢCD şi Gheroghe Gorun, deputat PAC de Gorj, membru în Comisia parlamentară de cercetare a abuzurilor rezultate în urma aplicării Legii 18. (NEP)

17.000 de mineri sînt în grevă la Rovinari

La Rovinari, circa 17.000 de mineri au declarat grevă. Minele Rovinari şi Roşia Jiu au încetat livrările de cărbune către RENEL. Preşedintele Federaţiei Sindicatelor Miniere Rovinari, Marin Condescu, a precizat că măsura nu afectează livrările către populaţie. Într-un interviu telefonic acordat agenţiei Associated Press, Condescu a afirmat că RENEL datorează exploatării miniere Rovinari peste 100 miliarde lei. Se cere guvernului să reglementeze sistemul de plată. Uniunea Sindicatelor Miniere din subteran - Salvamin Motru - s-a declarat solidară cu Federaţia Sindicatelor Miniere Rovinari, declarînd o grevă de avertisment. (NEP)

Primul congres PROPACT

La Bucureşti, s-a desfăşurat primul Congres PROPACT, al acţionarilor din agricultură. Sindicatul PROPACT cere pentru ţărani credite cu dobîndă redusă şi asigurarea unei asistenţe juridice gratuite pentru ţăranii care au probleme la împroprietărire. (NEP)

Vor fi majorate pensiile agricultorilor

Guvernul României a iniţiat un proiect de Lege privind modificarea şi completarea Legii 80/1992, referitoare la drepturile băneşti acordate pensionarilor din agricultură. Astfel, cuantumul pensiei pentru cei care au lucrat în agricultură, avînd vechime integrală, este de 17.040 lei, faţă de 4.318 lei, cît era pînă în prezent. Vechimea în cazul agricultorilor este de 25 ani pentru femei şi 30 ani pentru bărbaţi. Noile pensii stabilite se acordă retroactiv, începînd cu 1 decembrie 1993. În judeţul Iaşi, din cei peste 47.000 pensionari agricultori, vor beneficia de pensiile nou stabilite aproximativ 90% dintre aceştia. **(Sandu TACU)**

Începe lichidarea firmelor de stat nerentabile

În curînd, va începe acţiunea de lichidare a firmelor de stat aflate în incapacitate de plată. Pentru realizarea efectivă a acţiunii de lichidare, Fondul Proprietăţii de Stat şi Fondul Proprietăţii Private au organizat recent o licitaţie al cărei cîştigător a fost firma particulară Cont-Expert S.A. Bacău. Pentru lichidare sînt vizate aproximativ 200 de firme de stat din ţară, cu grave probleme financiare, între care o poziţie fruntaşă ocupă Ţesătoria Ţibăneşti-Iaşi. Prima firmă care va fi lichidată este fabrica de prelucrare a inului Romfinbac Bacău, după cum informează revista "Capital". Pentru această societate, acţionarii FPS şi FPP II Moldova solicită 340 milioane lei, în termen de 12 luni. Din această afacere, lichidatorul, Cont-Expert S.A., va obţine un procent de 5% din suma obţinută prin vînzarea activelor. Lichidarea va începe cu preluarea gestiunii pe bază de bilanţ şi schimbarea echipei de conducere. În continuare, specialiştii în licitaţie ai firmei vor scoate la vînzare oferte pachet, combinaţii de active şi terenuri, astfel încît să nu rămînă nimic nevîndut. (Costel STROESCU)

Şase copii au fost ucişi la Sarajevo

Sîmbătă, sîrbii bosniaci au atacat din nou oraşul Sarajevo. Într-un cartier mărginaş al oraşului o bombă a ucis şase copii care ieşiseră la sănius. Premierul bosniac Haris Silajdzici a cerut intervenţia NATO împotriva poziţiilor sîrbeşti din jurul oraşului Sarajevo.

Comunicat

Dr. Zaharia Schrotter, patronul firmei "SCHROTTER" S.R.L., membru al Federatiei Patronilor IASI-ROMANIA, ma adresez pe aceasta cale tuturor colegilor patroni , spre a-i instiinta ca orice actiune de sponsorizare , facuta dezinteresat si cu onestitate, de oricare dintre noi , se intoarce impotriva noastra ca un argument "forte" al unor virtuale trimiteri in judecata .

Astfel , rechizitoriul procurorului Maftei Mihai - Parchetul de pe linga Tribunalul Iasi- intocmit la data de 27.12.1993, impotriva sotiei mele dr. Irina Adriana Schrotter pentru infractiunea de trafic de influenta, aduce ca singura proba reala a unei eventuale influente sponsorizarea , citez :

" - inculpata, absolventa a UMF Iasi, in calitate de patron al firmei "EXCLUSIV" a sponsorizat mai multe manifestari stiintifice organizate la UMF Iasi, prilejuri cu care s-a facut cunoscuta atit cadrelor didactice cit si studentilor din acest institut de invatamint superior ".

Exista , deci , o legatura directa si logica intre sponsorizarea efectuata de catre o firma particulara si traficul de influenta asupra beneficiarului acestor acte de bunavointa si ajutor material ! ! !

Iata de ce am considerat de datoria mea sa promit public ca nu voi mai sponsoriza nicicind, pe nimeni si sa sfatuiesc in acelasi sens pe toti colegii mei , patroni .

Data : 22.01.1994

dr. Zaharia Schrotter

Fundaţia pentru Tineret se crede în continuare stăpînă la Complexul "Orizont"

Sîmbătă, 21 ianuarie a.c., Fundaţia pentru Tineret Iaşi a ocupat în mod abuziv sala de şedinţe de la mezaninul hotelului "Orizont".

În baza adresei cu nr. 162/20.01.1994, Ioan Leonte, preşedintele fundaţiei, a făcut apel la prefectul judeţului Iaşi, Dan Gâlea, cu rugămintea de a aproba punerea la dispoziţie a sălii de şedinţe de la mezaninul hotelului "Orizint", în vederea susţinerii unei şedinţe a Convenţiilor Fundaţiilor pentru Tineret din ţară. Prefectul a răspuns că nu este de competenţa sa să rezolve cererea, dar roagă administraţia hotelului să fie de acord. Directorul complexului hotelier, Constantin Chiriac, a aprobat cererea, în urma căreia, pe data de 21 ianuarie a.c., la orele 11,00, a avut loc şedinţa sus menţionată. A doua zi, profitînd de faptul că în hotel se aflau reprezentanţi de la "Miss România Univers 1994" şi că sala de şedinţe era deschisă, preşedintele fundaţiei împreună cu alţi patru membri au intrat în sală, au ocupat-o, declarînd recepţionerului de servici că nu mai părăsesc hotelul deoarece acesta este proprietatea fundaţiei.

Ioan Leonte ne-a declarat că a intrat în mod legal în hotel, deoarece are o hotărîre judecătorească prin care se specifică faptul că hotelul "Orizont" reprezintă proprietatea Fundaţiei pentru Tineret Iaşi. De asemeni, Ioan Leonte a mai precizat că va rămîne în sala de şedinţe pînă la data de 4 februarie 1994, cînd va avea loc primul termen al procesului intentat de către Fundaţie societăţii "Iuventus", actuala proprietară a hotelului "Orizont". Reamintim că societatea "Iuventus" este nominalizată ca fiind în subordinea Primăriei, printr-o hotărîre a Guvernului României. **(Violeta CALINCIUC)**

Un drum prea lung spre Europa

AURA - DIJON: 28-29

Pierzînd ieri pe teren propriu cu scorul de 28-29 (11-13) meciul cu echipa franceză CSL Dijon, formaţia feminină HC Aura Iaşi şi-a diminuat considerabil şansele de a accede în semifinalele Cupei Federaţiei Europene de Handbal. Declaraţia francezilor din seara sosiriii ("Am venit să cîştigăm!") s-a dovedit a nu fi simplă vorbă în vînt. Amănunte despre această partidă puteţi citi în pagina de sport.**(E. F.) (În fotografie, Lăcrămioara Alexescu, în atac, nu o poate depăşi pe Salmata Ovangre)**

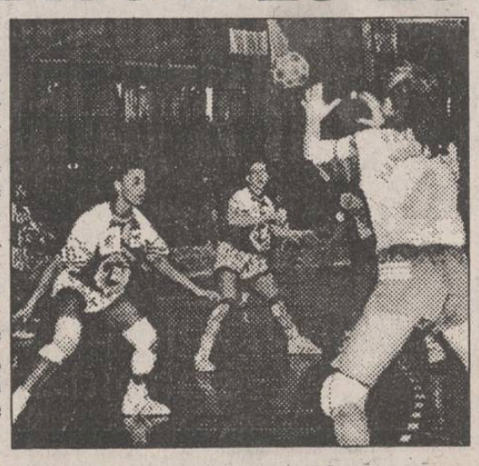

DACIA FELIX BANK
SUCURSALA IAŞI

acordă următoarele dobînzi anuale la depunerile persoanelor fizice şi juridice:

- depuneri cont curent	85%
- depuneri depozit 90 zile	130%
- depuneri depozit 180 zile	125%
- depuneri depozit 270 zile	120%
- depuneri depozit 360 zile	112%

Dobînzile se calculează în ultima zi a fiecărei luni, se înregistrează în contul curent al depunătorului şi poate fi folosită oricînd în cursul anului prin restituire, capitalizare cu dobîndă de 85% sau pentru constituire de noi depozite.

Informaţii suplimentare se pot obţine la telefoanele: 145125, 142526 sau la sediul sucursalei din b-dul Copou nr. 5.

Cazul Hînceanu a revenit în actualitate

■ procurorii ieșeni continuă să cerceteze dacă a existat sau nu culpa medicală

În legătură cu stabilirea existenței sau nu a culpei medicale în cazul Hînceanu, procurorul Adrian Velișcu a declarat: "Pe autorul omorului, Gabriel Mereuță, l-am trimis în judecată, dar în ce privește culpa medicală, probele pe care le am nu sînt destul de concludente. Decît să iau o decizie greșită, prefer să prelungesc anchetarea acestui caz:" Reamintim că, în urmă cu un an, în noaptea de 23-24 ianuarie 1993, a fost adus la Spitalul Clinic de Urgențe studentul Gabriel Hînceanu, înjunghiat de Gabriel Mereuță. Gabriel Hînceanu, asistat la Spitalul de Urgențe de o echipă de gardă din care au făcut parte medicii chirurgi Mihai Ciuntu și Toader Stamate, a decedat în dimineața zilei de 24 ianuarie 1993. Colegii săi l-au găsit cu același pansament improvizat de ei înainte de a-l aduce la spital. Moartea tînărului Hînceanu a stîrnit multe controverse în ce privește existența sau nu a culpei medicale a echipei care a asigurat garda în acea noapte. Dacă din expertiza medico-legală a reieșit că "o intervenție chirurgicală putea avea șanse de salvare a vieții victimei", concluzia Colegiului de Disciplină a Medicilor a fost cu totul alta și anume că echipa de medici de gardă s-a achitat corect de obligațiile profesionale. Evocînd această ambiguitate, procurorul Adrian Velișcu continuă anchetarea cazului. **(C. LECA)**

Adrian Velișcu, procurorul care se ocupă de cazul Hînceanu

O specie de reptile foarte primejdioase

Viperele de la Iași

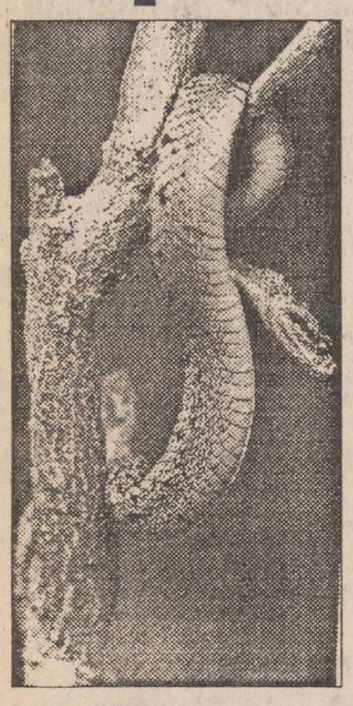

■ trăiesc în colonii pe dealul Repedea

Dintre speciile de șerpi existente la noi în țară, vipera este cea mai periculoasă, veninul inoculat prin mușcătură putînd fi, uneori, fatal. Dl. prof. dr. Nicolae Valenciuc, directorul Muzeului de Științe Naturale, din Iași, a declarat că în cîteva zone limitrofe municipiului Iași se găsesc colonii de astfel de șerpi. Dealul Repedea și rezervația Valea lui David sînt populate cu vipere, aici putînd fi întîlnită vipera comună și vipera neagră. Cu toate că, pînă în prezent, literatura de specialitate nu a semnalat, în zona Iașului, nici un caz mortal în urma unei mușcături de viperă, prof. Nicolae Valenciuc a precizat că o astfel de mușcătură poate avea consecințe ulterioare destul de neplăcute. Veninul viperei acționează asupra sistemului nervos, în cazul unei mușcături fatale cel mușcat murind în chinuri groaznice și fiind conștient de apropierea morții. Dl. prof. Nicolae Valenciuc a declarat că efectul mușcăturii viperei este determinat de mai mulți factori, depinzînd de zona corpului unde este aplicată mușcătura, de doza injectată, cît și de sezon; vara mușcăturile sînt mult mai periculoase. În cazul unei mușcături, prof. Nicolae Valenciuc recomandă aplicarea imediată a unui garou care să împiedice înaintarea veninului. În maximum două ore, celui mușcat trebuie să i se aplice un vaccin antivipirinic. Din păcate, acest vaccin este foarte greu de procurat, iar în spitalele ieșene lipsește, de cele mai multe ori. **(Doru MACOVEI)**

Incredibilul destin al unui copil de numai patru ani

■ pînă la această vîrstă el nu a știut ce este apa caldă

După 16 ani de căsătorie, timp în care soții J. și M.T. din Iași n-au trăit bucuria de-a avea împreună un copil, la sfîrșitul anului trecut, cei doi soți au decis să-l înfieze pe micuțul Alin, în vîrstă de patru ani. Abandonat la naștere de mama sa, Alin a fost crescut de personalul secției a IV-a a Leagănului de Copii din Iași.

Primul contact cu viitorii părinți a reprezentat pentru Alin începutul unei vieți noi. Singurele lucruri pe care băiatul le cunoștea erau margarina, ceaiul și cartofii. Mama ne-a declarat că în prima zi cînd a vizitat Leagănul unde trăia Alin, avea în sacoșă cîteva pere pe care le-a oferit băiatului. Timp de o săptămînă, de cîte ori trecea să-l vadă, Alin îi cerea femeii numai pere. I se păreau cele mai bune fructe de pe pămînt. Copilul nu știa ce sînt strugurii și cum se mănîncă aceștia, iar primirea unei sticle cu Coca-Cola a însemnat pentru Alin un eveniment deosebit.

Deși pare incredibil, la patru ani, copilul nu știa ce este apa caldă. Alin îi spunea mamei adoptive să-l spele cu apă rece. Pasta de dinți, săpunul, șamponul erau pentru copil un lux pe care acesta l-a cunoscut abia în week-end-urile petrecute la părinții adoptivi.

"În primele zile cînd l-am adus acasă, Alin avea un reflex de autoapărare de-a dreptul șocant. De cîte ori încercam să-i atragem atenția asupra unor mici greșeli, băiatul se apăra cu palmele strigînd «nu mă bate! nu mă bate!»", ne-a povestit M.T. Astăzi, la aproape două luni de cînd Alin trăiește în noua sa familie, acesta a învățat să vorbească corect, să mănînce ordonat, nu se mai scapă pe el. Acum are mai multă încredere în cei din jurul său și, ca o recompensă oferită pentru dragii lui părinți, din cînd în cînd sare instantaneu în brațele lor și îi sărută. Deși au trecut sărbătorile de iarnă, Alin ne-a mărturisit că îl visează încă pe Moș Crăciun, un moș cu barbă lungă, care i-a adus cadouri ce sînt numai ale lui. **(Violeta CALINCIUC)**

Buletinul șomajului

■ numărul șomerilor a trecut de 65.000

În registrele Oficiului forțelor de muncă Iași erau înregistrați pe data de 23 ianuarie 1994 un număr de 65.374 șomeri. Beneficiază de plata ajutorului de șomaj un număr de 19.351 persoane, dintre care 9.754 femei. De plata alocației de sprijin beneficiază 25.114 persoane, dintre care 13.209 femei. Unui număr de 4.409 persoane le-a expirat termenul de plată a ajutorului de șomaj și a alocației de sprijin, fiind în acest moment lipsite de orice sursă de venituri. De asemeni, 16.500 persoane sînt înscrise la Oficiul forțelor de muncă Iași ca fiind în căutarea unui loc de muncă, fără a primi ajutor de șomaj sau alocație de sprijin, deoarece nu îndeplinesc condițiile Legii nr.1/1991. **(Sandu TACU)**

Profesorii de la UMF puși în dificultate

■ studenții au cerut ca profesorii cu funcții de conducere să nu predea la facultățile particulare

În ședința de joi, 20 ianuarie, a Senatului Universității de Medicină și Farmacie din Iași, liderul Societății Studenților Medicinești (SSM), Filip Panait, a făcut propunerea ca profesorii cu funcții de conducere în în UMF să nu poată avea activități didactice la facultățile particulare.

Senatul UMF s-a eschivat în luarea unei hotărîri. În această ședință, rectorul Carol Stanciu promițînd însă că propunerea va fi discutată în viitoarea ședință a Senatului. De asemenea, liderul SSM a propus ca studenții să poată participa la redactarea Cartei Universității de Medicină și Farmacie, să beneficieze de drept de veto în ședințele Senatului; o altă propunere a fost aceea ca persoanele care au fost informatori ai Securității sau care au activat în organele de represiune să nu poată ocupa funcții de răspundere în UMF (de la șef de catedră la rector). Și discutarea acestor propuneri a fost amînată.

Singura propunere a studenților care a fost adoptată de Senat în unanimitate a fost propunerea ca în posturile de portari, administratori și laboranti să fie angajați de-acum înainte numai studenți din Liga Studenților. **(Cristina LECA)**

Ședința Delegației Permanente a Consiliului Județean

Marți, 25 ianuarie a.c., va avea loc ședința ordinară a Delegației permanente a Consiliului Județean Iași. Principalele probleme cuprinse în ordinea de zi sînt: stadiul acțiunilor privind întocmirea documentației în legătură cu zona liberă și a Complexului Expozițional Iași; proiectul de decizie cu privire la preluarea blocurilor în diverse stadii de execuție în mediu rural, de către R.A.J.A.C. Iași; proiectul de decizie privind aprobarea Studiului de sistematizare a rețelelor de gaze naturale din municipiu; propuneri privind soluționarea unor probleme în legătură cu atribuirea spațiului pentru Institutul de Medicină Legală Iași.

În cadrul ședinței, vor mai fi abordate probleme referitoare la dinamica legislativă a consiliilor locale și a celui județean, cu reglementări procedurale specifice.

Proiectele de maximă importanță ce vor fi discutate se află în ordinea de zi la punctul "Diverse": terenuri pentru R.A.J.A.C., evaluareă terenurilor aflate în patrimoniul S.C. "Metalo-Chimice" S.A. și S.C. "Constructorul" S.A. Pașcani, concesionări de terenuri, aprobarea unor autorizații de liberă inițiativă, modificarea a 11 autorizații și anularea a 194 autorizații. **(Alina ȘTEFAN)**

Sondaj de opinie

Doriți introducerea învățămîntului religios obligatoriu în școală?

■ elevii nu doresc acest lucru

La încheierea recentelor lucrări ale Sfîntului Sinod al Bisericii Ortodoxe Române, înalții ierarhi au înaintat Ministerului Învățămîntului un memoriu prin care cer, și argumentează, necesitatea introducerii obligatorii a învățămîntului religios în școli. Pe de altă parte, voci la fel de persuasive bat moneda ateismului. Acest lucru ne-a determinat să efectuăm în rîndul elevilor, profesorilor și părinților, un sondaj de opinie, care a cuprins următoarele întrebări:

1. Este utilă introducerea obligatorie a învățămîntului religios în școli?

2. Lecțiile de religie să fie predate de pe o poziție partinică sau una neutră?

3. Pe ce ar trebui insistat: dogme, istoric sau morala creștină?

Au fost intervievați 120 de subiecți, ale căror răspunsuri, precum și o analiză a lor, le prezentăm mai jos:

Victor Dragomir (38 de ani, profesor): "1. Nu, nu, asta ne lipsește nouă acum. Cred că ar trebui mai întîi perfecționat învățămîntul. 2. Neutră. 3. Morală, altfel religia ar avea mai mult un scop politic."

Costel Podaru (17 ani, liceul "C. Negruzzi): "1. Nu, pentru că nu vreau să devin popă!"

Mihaela Dinu (41 de ani, profesoară): "1. Da. Orele de religie ar permite modelarea personalității elevilor și ameliorarea unor deficiențe în plan moral. 2. Prea multe soboruri de preoți, prea multe slujbe religioase. Este mai mult o paradă. Deci: neutră. 3. Toate laturile sînt la fel de importante."

Cerasela Ivan (16 ani, elevă, Liceul "M. Eminescu"): "1. Consider că este prea tîrziu pentru noi, cei de 16-18 ani, să devenim buni creștini, după atîția ani de ateism. 2. Elevii învață mult mai bine cînd orele decurg ca un schimb de cunoștințe. Dacă s-ar face predarea de pe o poziție partinică, nu cred că s-ar mai crea acea stare de apropiere profesor-elev. 3. Istoric."

Ioan Morar (46 de ani): "1. Da. Timp de peste 45 de ani, societatea românească a dus dorul religiei. Peste tot, la întrebări de genul «Există Dumnezeu?», se răspundea: «Dumnezeu nu există! Cercetările științifice au demonstrat că... și că...» 2. Religia nu trebuie învățată de frică, ci din dragoste pentru ea. 3. Toate laturile sînt la fel de importante și își au rolul lor."

Cristi Calancea (18 ani, elev, Liceul "Al.I. Cuza"): "1.2.3. Nu. Se face prea multă paradă pe tema asta. Mai bine s-ar "băga" ore de heavy-metal."

Poziția elevilor este foarte clară: aproape 80% sînt pentru caracterul facultativ, ca și pînă acum, al orelor de religie. Părinții și profesorii sînt în proporție inversă (66%) față de elevi, pentru studiul religiei în mod organizat, acolo unde-și petrec majoritatea timpului - la școală. 28% sînt refractari la această chestiune și doar foarte puțini dintre ei (6%) rămîn indecișii.

Cei ce ar dori ca orele de religie să fie ținute în exclusivitate de preoți, abia depășesc un sfert din totalul celor chestionați (120). 56% ar dori o prezentare obiectivă a religiei, 10% consideră că ar trebui găsită o cale de mijloc, iar 5% manifestă o totală indiferență. De ce se înclină balanța spre o prezentare obiectivă a religiei? Credem că răspunsul profesoarei Mjhaela Dinu este cel mai relevant.

Ultima fază a anchetei a înregistrat cea mai mare dispersie a opiniilor. 44% din totalul celor chestionați au optat pentru morala creștină, 28% pentru istoria religiilor, 16% consideră toate laturile la fel de importante, 8% nici una, iar 4% pun dogmele pe primul plan. **(Dragoș HUȚANU)**

ORAȘUL PE O COLOANĂ

■ Burse pentru studenții medicinești

Societatea Studenților Medicinești (S.S.M.) din Iași, afiliată la Federația Asociațiilor Studenților Medicinești din România (F.A.S.M.R.) a obținut, printr-o organizație internațională a studenților medicinești, un număr de 9 burse la universități din Elveția, Bulgaria, Olanda, Italia, Spania, Egipt, Siria și Belgia, pentru efectuarea stagiului de vară. Bursele vor fi distribuite membrilor S.S.M. în urma unui concurs în care vor conta testul la o limbă de circulație și media generală. **(C. LECA)**

■ Cu buldozerul pe terenul Observatorului Astronomic

După cum a declarat directorul Observatorului Astronomic din Iași, prof. Iulian Breahnă, miercuri, 19 ianuarie 1994, un buldozer a intrat pe o suprafață de teren aparținînd parcului respectivului observator, distrugînd arbuștii și gazonul, cu scopul de a nivela terenul pentru începerea unor lucrări de construcții. Prof. Iulian Breahnă a precizat că terenul respectiv este revendicat cu insistență, în ultimul timp, de Solomon Liviu, care are dublă cetățenie: israeliană și română. În cursul zilei de ieri, prof. Iulian Breahnă s-a adresat Primăriei din Iași, care i-a răspuns că nu a eliberat nici o autorizație de construcție pe acel teren cetățeanului Solomon Liviu. Acțiunea acestuia reprezintă o încălcare grosolană a ordinelor respectivei instituții, după cum a ținut să precizeze directorul Observatorului Astronomic. **(Doru MACOVEI)**

■ Concursul "Miss România '94"

Sîmbătă, 22 ianuarie, a avut loc, în Sala de ședințe a hotelului "Orizont", conferința de presă a organizatorilor zonali ai concursului "Miss România '94". Firma "Prier", al cărui reprezentant este actorul Adrian Păduraru, a susținut patru concursuri de preselecție în 12 județe, în urma cărora au fost alese 22 de tinere concurente. Acestea vor participa, pe 29 ianuarie, la concursul spectacol zonal, ce se va organiza la Teatrul "Luceafărul". Primele șapte clasate vor reprezenta Moldova la etapa finală a acestei competiții de frumusețe. Candidatele vor prezenta o toaletă de seară, o ținută de zi și nelipsita probă a costumelor de baie. Din juriul ales pentru selecția tinerelor vor face parte un arhitect, un designer, un pictor și un actor, precum și reprezentanți ai firmelor organizatoare ale acestui concurs, "Intersound" - Bulgaria și "Intermeet" - București. Din păcate, accesul la acest spectacol se va permite numai pe baza invitațiilor, deoarece, "în aceste situații, calitatea publicului este cea care determină ratarea spectacolului". După cum a declarat Adrian Păduraru, "chiar și din partea unor firme contactate pentru a sponsoriza această competiție am primit sfaturi cum că să ne apucăm de treburi mai serioase. România încă nu s-a obișnuit cu astfel de competiții", a mai afirmat Adrian Păduraru. **(Adina SCUTELNICU)**

■ 160 de ani de existență a Muzeului de Științe Naturale

La data de 4 februarie 1944, Muzeul Științelor Naturale din Iași, aniversează 160 de ani de existență. După cum a precizat prof. dr. Nicolae Valenciuc, directorul muzeului, acesta a fost inaugurat la data de 4 februarie 1834, într-o cameră a casei lui Alecu Balș, de pe Ulița "Podu Verde" (Bd. Copou), sub egida "Soțietății medico-istoriei naturale", fiind la acea dată primul muzeu de istorie naturală din Principatele române. Muzeul s-a mutat în clădirea în care funcționează și astăzi în 1840, clădirea fiind cumpărată de societatea respectivă de la vornicul Costache Sturza de Șcheia pentru suma de 3000 de galbeni.

Dacă în 1840 Muzeul Științelor Naturale deținea în jur de 9000 de piese, iar în 1984, după 150 de ani de la inaugurare, numărul acestora era de 250.000, astăzi muzeul adăpostește 300.000 de piese. În urma celui de-al doilea război mondial, aproximativ 90% din colecție a avut de suferit, în ciuda străduaniei muzeografilor, doar 40% din patrimoniu putînd fi recuperat. Prof. Nicolae Valenciuc a declarat că Muzeul Științelor Naturale are nevoie stringentă de un spațiu de expunere suplimentar, deoarece, dintre piesele aflate în depozitele muzeului, doar 6000 pot fi vizionate de către marele public. **(Doru MACOVEI)**

■ Testarea paznicilor de la R.A.J.A.C.

Corpul Gardienilor Publici din județul Iași va începe luni și marți testarea psihologică și de cultură generală a personalului de pază de la Regia Autonomă Județeană Apă Canal.

Menționăm că în baza Legii 29/1993 și a H.G. 518/1993 unitățile bugetare sînt obligate să-și asigure paza cu gardieni publici. Societățile comerciale cu capital de stat sau privat, instituții, asociații de orice natură își pot efectua, de asemenea, la cerere, serviciul de pază cu gardieni publici.

În urma testărilor și a rezultatelor obținute la cursul de școlarizare, personalul de pază al obiectivelor respective va fi selecționat și preluat de către Corpul Gardienilor Publici. Acestui personal de execuție i se va asigura, de asemenea, uniformă adecvată anotimpului, cu însemne specifice, mijloace și materiale necesare executării acestei profesii, precum și armamentul și muniția aferentă îndeplinirii misiunilor de pază și ordine. **(Alina ȘTEFAN)**

■ O licitație mai puțin obișnuită

Pe data de 9 februarie a.c., Primăria Iași va scoate la licitație activitatea de blocare a roților pentru mașinile parcate în locuri nepermise, care afectează desfășurarea normală a traficului rutier.

Societatea comercială care va obține dreptul de a desfășura această activitate, va colabora permanent cu Poliția municipiului Iași. Mașinile blocate vor putea fi deplasate doar după ce posesorii lor vor achita amenda corespunzătoare parcării sau staționării în locuri nepermise.

De asemenea, firma care va cîștiga licitația va trebui să dețină și dispozitivele mecanice specifice procedeului de blocare a roților. **(Alina ȘTEFAN)**

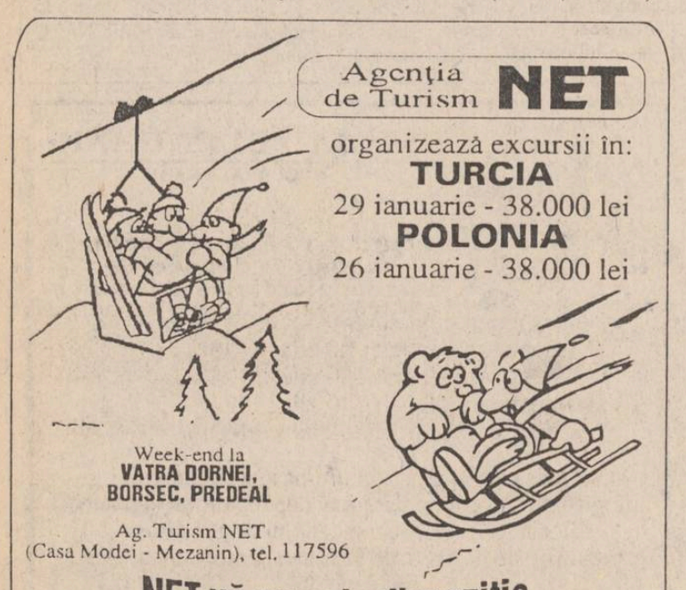

UNIVERSAL OCCIDENT SRL
IAȘI, Bulevardul Poitiers nr. 14
tel/fax 098/127638; 127640; 127642
Vinde lemne de foc.

De la magazinul
AVATTI
Str. Ștefan cel Mare nr. 11 (☎112810)
puteți cumpăra următoarele produse:

TV SHARP diag. 54 cm	- 918.040 lei
TV GRUNDING diag. 54 cm Teletext	- 918.040 lei
TV MEGAVISION diag. 51 cm	- 599.440 lei
TV MEGAVISION diag. 37 cm	- 499.730 lei
VIDEO MEGAVISION	- 399.430 lei
TV GOLDSTAR diag. 51 cm	- 613.600 lei
TV NEI diag. 36 cm	- 499.730 lei
TV NEI diag. 54 cm	- 608.880 lei
TV NEI diag. 51 cm	- 590.000 lei
TV NEI diag. 72 cm Teletext	- 1.199.470 lei
Casetofon auto cu boxe	- 99.120 lei
Combina muzicală FIRST	- 192.340 lei
TV GAME 2600	- 69.620 lei
Fier de călcat ZASS	- 59.000 lei
Casete audio GOLDSTAR	- 944 lei
Casete video GOLDSTAR	- 3.658 lei

Cum se vor restructura întreprinderile de stat aflate în dificultate

■ a fost înfiinţată o agenţie guvernamentală care se va ocupa cu această problemă

În cadrul şedinţei săptămînale a Guvernului, de vineri, 21 ianuarie, primul ministru a dispus ca un colectiv interdepartamental să analizeze situaţia financiară actuală din economie şi să propună, pînă în cursul zilei de astăzi, soluţii concrete de rezolvare a dificultăţilor. Noua agenţie guvernamentală este condusă de ministrul Industriilor, Dumitru Popescu şi este formată din ministrul Finanţelor, Florin Georgescu, ministrul Muncii şi Protecţiei Sociale, Dan Mircea Popescu, precum şi din specialişti ai Fondului Proprietăţii de Stat (FPS) şi ai băncilor. Dumitru Popescu, preşedintele comisiei, a declarat presei că lista celor 250 de întreprinderi de a căror restructurare se va ocupa noua agenţie guvernamentală va fi gata cel mai devreme la sfîrşitul lunii ianuarie". Lista urmează a fi întocmită pe baza propunerilor ministerelor Finanţelor şi Industriilor, de către Consiliul pentru Reformă împreună cu FPS. Practic, rolul acestei instituţii va consta în transformarea întreprinderilor care se confruntă cu mari dificultăţi în activitate.

După cum a subliniat ministrul de stat Dumitru Popescu, "rolul agenţiei este acela al unui proiectant în vederea restructurării fiecăreia dintre cele 250 întreprinderi". Domnia sa a mai adăugat că "multe dintre aceste societăţi sînt ca nişte noduri de cale ferată în fluxurile materiale şi financiare din economie; ne va lua destul timp pentru a face aceste analize nodale şi pe sectoare înainte de a măsura şi arăta unde şi cît trebuie tăiat". Trebuie precizat că executantul proiectelor elaborate de agenţie şi aprobate de Guvern va fi FPS. **(Mihaela BREZEANU)**

SINUCIDERILE
disperare sau modă?

■ primăvara au loc cele mai multe sinucideri ■ bărbaţii vor într-adevăr să moară, în timp ce femeile nu-şi doresc decît să atragă atenţia asupra lor ■

Studii recente, elaborate de specialişti ieşeni din domeniul psihiatriei şi al medicinei legale, arată că suicidul (sinuciderea) ocupă al patrulea loc într-o ierarhie a cauzelor care provoacă decesul la persoanele cuprinse între 15 şi 45 de ani. Această constatare este confirmată de faptul că zilnic, în lume, 2000 de persoane se sinucid. O prognoză a acestui fenomen estimează că în anul 2000 numărul sinucigaşilor va creşte cu circa 80-100 indivizi/oră. Cauzele care conduc la asemenea acte disperate sînt provocate - conform opiniei specialiştilor - de: consumul excesiv de alcool, un psihic labil, factorii de mediu şi, nu în ultimul rînd, de deziluziile sentimentale. Deşi numărul tentativelor de sinucidere este de două ori mai mare la femei decît la bărbaţi, surprinzător, statisticile arată că bărbaţii reprezintă 62% din decesele cauzate prin sinucidere. Profesor dr. Gheorghe Scripcaru, de la Institutul de Medicină Legală Iaşi, explică acest fenomen prin faptul că, atunci cînd recurg la această soluţie, bărbaţii vor într-adevăr să moară, în timp ce femeile nu-şi doresc decît să atragă atenţia asupra lor. Referitor la anotimpul "preferat" de sinucigaşi s-a constatat că primăvara au loc cele mai multe sinucideri, explicate de starea depresivă pe care o provoacă acest anotimp la persoanele cu psihic labil. De asemenea, specialiştii au observat cu stupoare că majoritatea indivizilor aleg pentru a se sinucide una din zilele de duminică sau joi. Categoria de vîrstă cea mai afectată de această adevărată "manie a medicinei" - după cum este considerat suicidul de către psihiatri - este cea cuprinsă între 41-60 ani, vîrstă la care, se presupune, că fiecare individ face un bilanţ al propriei vieţi. Surprinzător este şi faptul că numărul sinuciderilor este superior celui al crimelor, raportul suicid/crimă fiind de 1,6/1. **(Mihaela CĂNĂNĂU)**

La Botoşani s-a instituit

Un premiu de un milion lei pentru discreditarea unui consilier municipal

Domnul consilier municipal Dumitru Sandu, preşedintele filialei locale a P.S.D.R., unul din membrii marcanţi ai conducerii Convenţiei Democratice, se află într-un conflict deschis cu ceilalţi membri ai consiliului, în urma unor declaraţii incendiare făcute cotidianului "Monitorul", publicate în urmă cu o săptămînă. De o bucată de vreme, se încearcă pe toate căile discreditarea politică a domnului consilier Dumitru Sandu, cel care, fiind un înverşunat anticomunist, a propus la recentul congres al P.S.D.R. ca acesta să se desfăşoare sub lozinca "Jos Iliescu". Recent, a apărut într-un serios săptămînal botoşănean un anunţ publicitar prin care se instituie un premiu de un milion lei, din fonduri particulare, celui care va găsi în presa antirevoluţionară un articol laudativ la adresa politicii ceauşiste, semnat de Dumitru Sandu.

În legătură cu această iniţiativă, domnul Dumitru Sandu ne-a declarat: "Nu mă tem de nici o campanie împotriva mea şi acest premiu pus pe capul meu dovedeşte doar că sînt mult subapreciat". **(Val GURALIUC)**

Din vina călătorilor

Cursa specială Iaşi-Mogoşeşti poate fi anulată

Cursa specială Iaşi-Mogoşeşti, efectuată de autobuzele RATC Iaşi, este în situaţia de a fi anulată.

După cum ne-a declarat Nicolae Abalaşei, director al serviciului exploatare al RATC, "o echipă de control a găsit în autobuzul cu număr de inventar 11, zece călători fără bilete, care au pretins că au plătit călătoria taxatorului. În urma controlului de gestiune efectuat s-a constatat un plus de 1330 lei în gestiunea taxatorului. Faptul este mult mai grav, deoarece în respectivul autobuz se mai aflau şi trei controlori RATC, care au închis ochii la ilegalităţile taxatorului. Acestor lucrători li se vor desface contractele de muncă. Traseul fiind nerentabil, vom decide anularea lui". **(George IGNAT)**

În curînd vor începe în Parlament discuţiile despre Statutul Cadrelor Didactice

În luna ianuarie sînt prevăzute să înceapă discuţiile privind Statutul Cadrelor Didactice, în cadrul Comisiei de Învăţămînt a Parlamentului la care urmează să participe Federaţia Sindicatelor din Învăţămîntul Superior "Alma Mater". Aceeaşi Federaţiei va continua negocierile cu Ministerul Învăţămîntului privind Contractul Colectiv de Muncă pe anul 1994 şi bugetul necesar învăţămîntului în acest an. Cîteva din cerinţele Federaţiei "Alma Mater" sînt următoarele: asigurarea, începînd cu 1 ianuarie 1994, a unui salariu mediu pe ramură cu 20% peste salariul mediu pe economie (în 1993 salariul mediu din învăţămînt a fost mai mic cu 16% faţă de salariul mediu pe economie), în conformitate cu importanţa socială şi economică a activităţii didactice şi cu gradul de calificare profesională a salariaţilor din învăţămînt (57% absolvenţi de studii superioare); acordarea începînd cu 1994 a dreptului încasării celui de-al 13-lea salariu şi în învăţămînt, în conformitate cu practicile economice statuate în 1990. Conform calculelor sindicatelor din învăţămînt, suma minimă necesară asigurării procesului instructiv-educativ în 1994 este de circa 1636 miliarde lei. **(Cristina LECA)**

Cum se poate înfiinţa o bancă

Cu începere din acest an, capitalul social pentru înfiinţarea unei societăţi bancare nu poate fi mai mic de 8 miliarde lei. Precizăm că, pînă la sfîrşitul anului 1993, capitalul social necesar înfiinţării unei societăţi bancare era de 700 milioane lei. Capitalul social (8 miliarde lei) trebuie subscris şi vărsat în proporţie de 50% (4 miliarde lei) din valoarea acţiunilor subscrise, restul urmînd să fie vărsat în termen de doi ani, astfel:

- 10% în primul semestru;
- 20% în al doilea semestru;
- 30% în al treilea semestru;
- 40% în al patrulea semestru.

Creşterea masivă (de 1143%) a sumei necesare pentru deschiderea unei bănci va determina o scădere considerabilă a iniţiativelor de înfiinţare de noi bănci, de către întreprinzătorii particulari autohtoni. **(Dan FODOR)**

Evenimentele feroviare ale anului 1993

De la Serviciul Siguranţei Circulaţiei, din cadrul Regionalei CFR Iaşi, am fost informaţi că, în anul 1993, pe teritoriul Regionalei "Moldova", nu a fost înregistrată nici o victimă în rîndul salariaţilor, în urma accidentelor de circulaţie. În schimb, datorită faptului că unii angajaţi au încălcat regulile de cale ferată, de-a lungul anului trecut s-au produs 57 de evenimente, dintre care cincisprezece cazuri tehnice deosebit de grave. Acestea s-au datorat în primul rînd depăşirilor de semnale care ordonă oprirea, deraierilor de vehicole în linie curentă sau părăsirii temporare a locului de muncă. În urma acestor încălcări ale regulilor, au fost avariate doisprezece locomotive şi patruzeci şi trei de vagoane, reprezentînd o pagubă de peste două milioane lei. După cum ne-a declarat Sergiu Ostrovshi, şeful Serviciului Siguranţa Circulaţiei, "este grav faptul că pe liniile industriale, din interiorul întreprinderilor, s-au produs alte 36 de evenimente, din vina salariaţilor, soldate cu pagube de două milioane patru sute mii lei, fiind avariate două locomotive şi patruzeci şi patru de vagoane". **(L. G)**

Apel al Alianţei Civice

ALIANŢA CIVICĂ FILIALA IAŞI este alături de participanţii la mitingul din 24 ianuarie, organizat de P.N.Ţ.C.D. Iaşi, cu sprijinul PROPACT, cînd se va omagia UNIREA PRINCIPATELOR ROMÂNE. Domnul Cuza, regii Ferdinand şi Mihai I au împroprietărit ţăranii, după ce, sub conducerea adevăraţilor patrioţi, au înfăptuit o Românie prosperă. Ulterior, au venit comuniştii ce au furat pămîntul ţăranilor, pentru ca nici azi să nu-l mai redea în întregime proprietarilor de drept. Din contra, s-au făcut stăpîni pe bunurile altora. Apelăm la simpatizanţii noştri să fie în Piaţa Palatului Culturii, la orele 12,00, împreună cu bunicii, părinţii şi fraţii noştri - ţăranii români. Dumnezeu să ne ajute!

Încercare de viol datorită neatenţiei soţului

■ violatorul l-a lovit pe Petru Ioachim cu un cuţit în abdomen

Petru Ioachim (34 de ani), din satul Bălueşeni, judeţul Botoşani, a fost înjunghiat de către un necunoscut care a încercat să-i violeze soţia. În seara zilei de 15 ianuarie a.c., soţii Ioachim se întorceau acasă, în jurul orei 22,00, de la o petrecere. La un moment dat, Petru Ioachim s-a oprit pentru necesităţi fiziologice. Soţia sa, care a continuat să se deplaseze, a fost trîntită la pămînt de către un necunoscut, cu intenţia de a o viola. Alertat de strigătele femeii, Petru Ioachim a intervenit. În urma confruntării dintre cei doi, Petru Ioachim a fost lovit în abdomen cu un cuţit de către agresor, care a reuşit să fugă. Transportat la Spitalul de Urgenţe Iaşi, Petru Ioachim se află în afara oricărui pericol, după intervenţiile acordate de medicii spitalului. **(Vlad PETROVANU)**

Cele mai ciudate întîmplări din hotelurile ieşene

Hotelurile sînt adesea locurile în care se consumă adevărate drame, se schimbă destine. Popasul oricărui turist într-o cameră de hotel nu rămîne neobservat. Întîmplări sau lucruri lăsate în urmă vorbesc de multe ori de la sine, demascînd obiceiuri ciudate şi comportamente neobişnuite. O seară petrecută la hotel poate schimba cîteodată cursul unei vieţi.

Preludiul unei căsnicii

Doi tineri îndrăgostiţi s-au prezentat la hotelul "Unirea" şi au solicitat o cameră. După o oră, a venit la recepţie tatăl fetei cerînd cu insistenţă să i se spună unde este cazată fiica sa, motivînd că ea este violată de un golan într-una din cametele hotelului. Îngrijoratul părinte, împreună cu organele de poliţie, intră în cameră şi constată că, într-adevăr, tînăra fată fusese dezvirginată. Sub privirile îngrozite ale tatălui, cei doi mărturisesc că intenţionează să se căsătorească pentru că se iubesc cu pasiune. Deoarece fata era studentă, iar băiatul doar strungar, părinţii se opuneau unirii celor doi. Pentru că şi-au asumat responsabilitatea gestului făcut, poliţia n-a putut lua nici o măsură împotriva celor doi îndrăgostiţi, care, în final, s-au căsătorit.

O uşă deschisă permanent

Doamna V.R. a ridicat serioase probleme personalului de la hotelul "Moldova" cît timp a fost cazată aici. Această doamnă a dorit ca uşa de la camera în care era cazată să fie în permanenţă deschisă. Cei de la hotel i-au explicat că acest fapt implică asigurarea unui serviciu de pază şi nu-şi pot asuma toate riscurile ce-ar decurge din ţinerea în permanenţă a uşei deschise. Respectabila doamnă a intrat în panică cînd i s-a închis uşa, ţipetele şi lacrimile ei convingînd, în final, personalul hotelier să-i ia în serios claustrofobia.

Gelozia costă scump

Familia P., din Vaslui, a închiriat o cameră la hotelul "Unirea", petrecîndu-şi liniştită prima seară. A doua zi, soţia, care ştia de mult de legăturile extraconjugale ale soţului, a hotărît să se răzbune. Calmă, ea a început să devasteze camera, aruncînd telefonul şi smulgînd tapetul de pe pereţi. După ce soţia şi-a calmat gelozia, cuplul a dispărut ca prin minune, lăsînd în urmă un dezastru de nedescris. Cu acelaşi calm de nezdruncinat, geloasa doamnă s-a prezentat la hotel, după o săptămînă, şi a achitat costul pagubelor provocate. **(Alina ŞTEFAN)**

Centrul Şcolar Interjudeţean de Informatică

La sfîrşitul săptămînii trecute au avut loc festivităţile prilejuite de inaugurarea la Iaşi a Centrului Şcolar Interjudeţean de Informatică, realizat cu sprijinul Fundaţiei Soros pentru o Societate Deschisă. Inaugurarea centrului au coincis cu aniversarea a 166 ani de existenţă a Liceului Naţional.

Acest centru, găzduit de Liceul de Informatică "G. Moisil" şi Liceul Naţional Iaşi, este realizat în cadrul programului naţional "Computere pentru Licee" al Fundaţiei Soros, program care intră în cel de al doilea an al existenţei sale.

Programul constă din sprijinirea unor licee cu tradiţie şi cu rezultate deosebite în domeniu prin asigurarea bazei materiale pentru activităţi practice care au ca scop familiarizarea elevilor cu tehnica de calcul. El se bucură de sprijinul şi aprecierea Ministerului Educaţiei şi Învăţămîntului, al cărui buget limitat nu îi permite să realizeze aceasta. Centrul face parte dintr-o reţea care este pe cale de a fi creată pe toată suprafaţa ţării. În anul 1993 Consiliul de Informatică (alcătuit din personalităţi româneşti ale domeniului) a decis dotarea unor astfel de laboratoare în 17 oraşe ale ţării. Programul a beneficiat de un buget de peste 500 mii dolari. Un astfel de centru (cum este cel realizat în colaborare de către Liceele Naţional şi de Informatică) include echipament în valoare de circa 38.000 USD: 32 de calculatoare (386 SX, 386 DX şi 486 DX), echipamente periferice (imprimante matriciale, laser, Multimedia, cartela modem-fax), copiator, dar şi mai multe pachete software (Windows, Visual C++, Visual Basic, Windows for Workgroup, Windows NT).

Centrele existente vor primi sprijinul necesar pentru a începe familiarizarea elevilor cu sisteme de operare noi (Windows NT) sau noi pentru ţara noastră (UNIX), în scopul reducerii decalajului faţă de instituţiile de învăţămînt similare din Occident, astfel încît elevii români să aibă aceleaşi şanse de a-şi valorifica pregătirea ca şi cei din aceste ţări. **(D.B.)**

S.C. DAGECOM S.R.L. Str. Toma Cozma nr. 7A, Iaşi, tel.- 144255.
- distribuitor unic al produselor din gama "Transilvania"

oferă:

Băuturi alcoolice:
- SCANDIC POP VODCA (cutie) 1l
- SCANDIC POP VODCA (cutie) 0,2l
- BOURBON WHISKEY
- SCANDIC CROWN VODCA
- BRANDY NAPOLEON
- DRACULA'S VODCA
- BITTER SUEDEZ

Concentrate naturale:
- SUPER ORANGE
- SUPER KIWI
- ETC.

Sucuri naturale (1l şi 0,2l):
- TUTTI FRUTTI
- ORANGE
- ETC.

Începînd cu data de 24.01.1994 şi pentru o perioadă limitată
S.C. TAMAZ FRIGOCARNE S.A. Iaşi
reduce preţurile de vînzare la următoarele produse:
- parizer
- cremwurşti
- salam Mortadela
- salam Teawursti
- pastramă vită
- muşchi vită Litoral
- antricot vrăbioare Litoral

De asemeni, tot pentru o perioadă limitată, în magazinele proprii practică la preparate din carne un adaos comercial de numai 6%.

Firma FAISAL COMEX S.R.L. Oradea
vinde la comandă:
CUPTOARE de pîine şi patiserie electronice, import Siria
MALAXOR capacitate 150 kg făină
FORMĂ BISCUIŢI
Informaţii - Oradea - tel/fax 099/131542

În legătură cu împroprietăririle ilegale din municipiul Iași

Primarul cere prefectului anularea titlurilor de proprietate

Sîmbătă, la sediul județean al Partidului Alianței Civice, domnul Constantin Simirad, președintele interimar al filialei ieșene, a susținut o conferință de presă. Constantin Simirad a abordat, pe parcursul conferinței, patru probleme: intrarea P.U.N.R. în guvern, afacerea "agronomilor", cunoscută sub acest nume din campania dusă de ziarul "Monitorul", și poziția P.A.C. față de o serie de evenimente internaționale.

La primul punct al conferinței, domnul Simirad a apreciat că, în prezent, P.U.N.R., P.D.A.R., P.S.M. și P.R.M. nu mai vor să susțină necondiționat actualul guvern. Pentru domnul Simirad, între senatorul Vadim și președintele Ion Iliescu există un conflict real. Conform opiniei domnului Simirad, intrarea P.U.N.R. în guvern face parte din strategia P.D.S.R. de atragere în guvern și a altor forțe politice, pentru a se împărți vinovăția guvernării. Constantin Simirad este foarte sigur că, în eventualitatea unor alegeri anticipate, P.D.S.R. se va diviza încă o dată, actualul premier Nicolae Văcăroiu ajungînd "țapul înspășitor".

În legătură cu afacerea "agronomilor", Constantin Simirad a precizat că toți cei care au avut putere de decizie au recunoscut ilegalitatea. L-am întrebat pe domnul Simirad (și în calitate de primar al Iașului) dacă are impresia că, în ziarul "Monitorul", s-a dus o campanie de discreditare a unor specialiști, sau toate sînt lucruri reale. Domnul Simirad a precizat că de o serie de împroprietăriri ilegale avea cunoștință și a făcut o sesizare la Procuratură, care a informat că această chestiune nu e de competența Procuraturii. Domnul Simirad l-a "apărat" pe Prefect, considerînd că erorile pe care le-a făcut nu au motivație personală. Ceea ce ar trebui să facă Prefectul este să deschidă un proces pentru anularea titlurilor de proprietate. "Prefectul trebuie să anuleze titlurile, chiar cu pierderea unor prieteni. Au fost oameni care au lucrat în spirit de grup. Dacă s-ar anula titlurile, cele o sută de hectare ar fi foarte binevenite pentru Primărie, pentru a le da în compensație pentru cei care au dreptul și n-au fost împroprietăriți", a conchis domnul Simirad. "Ei nu trebuie să se delimiteze dar, ori susțin o ilegalitate, ori vor spune că împroprietăririle sînt ilegale și le vor anula". Domnia-sa a anunțat că P.A.C. va propune, în Parlament, un amendament la Legea 18/1991: toți cei care au dreptul la terenuri, dar nu li se pot restitui proprietățile, să li se dea acțiuni la întreprinderile profitabile.

Primarul Constantin Simirad, președinte interimar al filialei ieșene PAC

Referitor la situația internațională, președintele interimar P.A.C. consideră că Jirinovski nu este un paranoic, un spin rătăcit într-un lan de grîu. Pentru a nu fi tolerate atentatele la suveranitatea României, domnul Simirad crede că România trebuie să ia măsuri de protecție după un model al Afganistanului (nuclee mobile de apărare antiaeriană), să se apropie de China și de lumea arabă. Lumea arabă ar putea fi o piață de desfacere pentru produsele românești. De asemenea, domnul Simirad crede că este necesară cooperarea cu Israelul pentru a atrage simpatia evreilor de pretutindeni. Theodor Meleșcanu este considerat un bun profesionist, care și-ar găsi locul chiar și într-un guvern al Opoziției. În prezent, pe plan internațional, România n-ar fi acceptată și nici o alianță politică. Important este ca "România să convingă că nu mai este un satelit rusesc". România ar trebui să-și atragă românii din diasporă, care sînt bogați, competenți și influenți. În încheiere, dl. Simirad a privit destul de trist la perioada de cînd e primar: "Eu, cînd am venit în Primărie, aveam foarte mare încredere în oameni; am fost înșelat de nenumătate ori și acum suflu și în iaurt"

(Ovidiu ȘIMONCA)

În Statele Unite ale Americii

Femeia care a tăiat penisul soțului ei a fost achitată

■ *instanța a considerat că Lorena Bobitt a suferit o "alienare mentală temporară"*

Juriații s-au pronunțat în procesul Lorenei Bobitt, cea care, în urma unui "viol intraconjugal", i-a tăiat soțului său penisul, folosindu-se de un cuțit de bucătărie. Considerînd că Lorena a suferit o "alienare mentală temporară" în urma violențelor la care a fost supusă, juriații, șapte femei și cinci bărbați, au declarat-o nevinovată. Potrivit ediției de duminică a cotidianului Washington Post, citată de REUTER, cu o oră înainte de pronunțarea verdictului, juriații erau 9-3 în favoarea achitării. Cum verdictul nu poate fi decît în unanimitate, s-a procedat la o "reconstituire" a actului, unul dintre cei trei juriați care se opuneau achitării jucînd rolul Lorenei.

Scopul acestei "puneri în scenă" a fost, după cum declară Curt Gergely, unul dintre membrii juriului, înțelegerea profundă a noțiunii de "impuls irezistibil", cheia pledoariei apărării. În acest scop, juriații au folosit, la reconstituirea ad-hoc, însăși arma crimei. "Ne-am dat seama că ea a fost într-adevăr o victimă", a declarat o juriată. "O perioadă, nici noi nu am fost capabili să reacționăm. Am realizat atunci că ea nu a fost suficient de puternică. Orice capacitate de rezistență îi fusese anihilată". În ceea ce privește victima, John Wayne Bobitt, juriul a apreciat că depozițiile sale au servit mai degrabă cauza apărării. Una dintre jurate l-a caracterizat drept "un mincinos absolut". Într-un proces separat, J.W. Bobitt a fost achitat de acuzația că și-ar fi violat propria soție.

Astăzi, la Strasbourg începe

Sesiunea de iarnă a Consiliului Europei

■ *delegației ruse i s-a interzis să-l includă pe Vladimir Jirinovski în componența sa*

Astăzi încep la Strasbourg lucrările sesiunii de iarnă a Adunării Parlamentare a Consiliului Europei. După cum informează agenția France Presse, pe agenda sesiunii figurează cu prioritate probleme legate de deschiderea organizației spre Estul continentului și de conflictul din fosta Iugoslavie.

La dezbateri va participa, fără îndoială, și o delegație a Parlamentului rus, recent ales. Parlamentul rus are statut de invitat special. Un înalt funcționar al Adunării Parlamentare a declarat că liderul ultranaționalist rus Vladimir Jirinovski nu trebuie să figureze, cel puțin pentru actuala sesiune, printre delegații parlamentari ruși.

Miercuri, primul ministru al Israelului, Yitzhak Rabin, va rosti o cuvîntare în fața Adunării Parlamentare și va răspunde apoi unor întrebări asupra evoluției procesului de pace în Orientul Mijlociu.

Opinii și declarații în exclusivitate pentru "Monitorul" despre

IMINENTA REUNIFICARE A PARTIDELOR LIBERALE

■ *singura problemă rămasă în suspensie este titulatura viitoarei alianțe politice*

Săptămîna recent încheiată a fost marcată, pe plan politic intern, de apropierea dintre grupările liberale. La un moment dat, negocierile cvadripartite, demarate la 30 decembrie 1993, păreau compromise, în urma declanșării, marți, 18 ianuarie, a "războiului epistolar" între P.L.'93 și P.N.L. ("Fitilul" a fost aprins de declarația d-lui Patriciu, care precizase că nu se poate realiza unificarea pînă ce fiecare formațiune nu-și susține congresul). Sugestivă, în acest sens, a fost și afirmația d-lui Dan Lăzărescu (P.N.L.), făcută cu cîteva minute înainte de începerea întîlnirii la vîrf, a "celor patru": "Trăiască frăția de arme dintre Patriciu și Câmpeanu". Contrar așteptărilor, cele 90 de minute ale "summit"-ului liberal au fost fructuoase, ajungîndu-se la un numitor comun. Toate părțile au acceptat, în principiu, ca punct de plecare pentru următoarele etape, Proiectul de Unificare prezentat de P.L.'93. La redactarea acestui document și-au adus contribuția d-nii Bălăceanu-Stolnici, Valeriu Stoica, Dinu Patriciu, Vintilă Brătianu, Stelian Tănase și Dan Grigore. Cum la această întîlnire - desfășurată într-o vilă superbă, pe o străduță discretă, din cartierul Floreasca - presa nu a avut acces, după terminarea ei, am pus următoarele întrebări unora dintre participanți:

1. Considerați că această întîlnire a marcat un progres față de precedenta?

2. După modul în care au decurs dezbaterile și în cazul în care pe parcurs nu vor apărea sincope, cînd credeți că se va finaliza acțiunea de unificare?

3. Mai mult ca sigur, denumirea partidului va suscita numeroase discuții. Dvs. pentru ce titulatură optați?

STELIAN TĂNASE (P.L. '93): "1. Am făcut un pas uriaș înainte. Aceasta se datorează faptului că reprezentanții celor patru partide s-au suportat, au discutat, nu s-au certat, nu a părăsit nimeni "masa tratativelor". Toți am vorbit aceeași limbă. Este un lucru care nu s-a mai întîmplat pînă acum. În plus, a fost acceptat - vor exista, evident, mici amendamente - proiectul de unificare al P.L.'93. Personal, mă aștept am ca fiecare grupare să prezinte un proiect.

2. Într-o primă etapă, consider că se poate ajunge la o federație liberală, de tipul "U.D.F."-ului, și aceasta o văd realizată în septembrie '94. Unificarea propriu-zisă poate avea loc în 1995. În funcție de eventualele alegeri anticipate, pot surveni anumite modificări.

3. S-ar putea numi Uniunea Partidelor Liberale sau Partidul Liberal Unit. Evident, optez și pentru numele de Partidul Liberal."

VINTILĂ BRĂTIANU (P.L. '93): "1. Sînt optimist. Am făcut un mare pas înainte. Este un început de cooperare care ne permite ca, la mijlocul lunii februarie, să dezvoltăm înțelegerea noastră.

2. Cred că etapele stabilite în proiectul nostru sînt realiste. Am speranțe pentru toamna acestui an.

3. Denumirea trebuie lăsată la latitudinea Congresului partidului. Să nu fie asta o piedică pentru noi."

VALERIU STOICA (P.L.'93): "1. S-a făcut un pas extrem de important. Aș zice că de un an și jumătate, de cînd P.N.L. a pierdut dramatic alegerile, este primul semn cu adevărat încurajator privind reunificarea liberală. Pînă acum s-a vorbit mult despre reunificare, dar s-a făcut puțin și poarta care trebuie deschisă pentru realizarea ei este această acceptare reciprocă a membrilor diferitelor partide liberale și, mai ales, acceptarea reciprocă dintre liderii acestor partide. Ei bine, joi seara, această poartă a fost deschisă.

2. Termenul din proiectul P.L.'93, adică septembrie '94, mi se pare rezonabil, realist.

3. Optez pentru denumirea de Partidul Liberal. Noi renunțăm la data "nașterii" noastre, "'93", iar P.N.L. trebuie să accepte să renunțe la particula "național". Ea nu mai este astăzi actuală. Statul național este ca atare actual, dar nu trebuie să spunem că partidele sînt naționale. Este suficient ca ele să realizeze interesele naționale și această realizare nu se face prin denumire, ci prin fapte. Și, nu în ultimul rînd, să nu uităm că P.L. s-a numit partidul de la început, în secolul trecut."

EMIL TOCACI (P.A.C.) "1. Am intrat în această clădire pesimist și plec, acum, plin de optimism. Din ce s-a discutat aici, acum cred că reunificarea este posibilă.

2. Cred că mai repede decît se așteaptă dușmanii noștri.

3. Nu am o opțiune. Îi las pe alții să se pronunțe."

CRIN HALAICU (P.N.L.) "1. A fost o întîlnire caldă, neam suportat împreună, s-au pus bazele unei traiectorii ce trebuie urmată. Sînt mulțumit pe deplin de modul în care a decurs întîlnirea. Proiectul propus de P.L.'93 este realist și, cu unele amendamente, constituie o bază de lucru.

2. Cred că pînă la sfîrșitul anului această chestiune va fi rezolvată.

3. În această problemă eu zic că trebuie să decidă membrii partidelor. Personal, fiind din P.N.L...."

ALEXANDRU PALEOLOGU: "1. Întîlnirea din 20 ianuarie o consider ca foarte importantă. Trebuie ca intențiile noastre să fie cunoscute. Este nevoie să se creeze un curent de opinie prin care să se cunoască creșterea potenței mișcării liberale. Noi trebuie să facem apel la indivizi. Indivizi care au o conștiință liberală.

2. Ideea unei U.D.F. este relativ fezabilă și poate fi realizată în foarte scurt timp. Evident, unificarea propriu-zisă poate să întîmpine întîrzieri din cauza inerției și a particularităților fiecărei formațiuni.

3. Opinez pentru denumirea de P.N.L., dar nu resping nici pe cea de P.L."

La nici 24 de ore de la fructuoasa întîlnire interliberală la vîrf, au apărut o serie de distorsiuni, cu ocazia reuniunii - cu public, de această dată - a grupului de inițiativă pentru reunificare liberală. Mărul discordiei l-a constituit viitoarea denumire a partidului, veteranii național-liberali susținînd că "reunificarea trebuie efectuată sub emblema partidului din care s-au desprins celelalte grupări". (Dan Lăzărescu)

În timp ce 90% dintre liberali se luptă pentru a crea o mișcare liberală puternică, 10% dintre ei amenință cu separarea și... tribunalul. După ce a aflat rezultatul scrutinului Comitetului Executiv Central al P.N.L. - care excludea posibilitatea convocării unui congres extraordinar - dl. Radu Câmpeanu a făcut următoarea declarație publică: "Actuala conducere a P.N.L. este ilegală. Noi vom ține totuși un congres extraordinar. Vor fi două conduceri, iar litigiul se va rezolva la tribunal". (Corespondență din București de la Lucian GHEORGHIU)

Israelul întinde mîna Siriei

Premierul israelian, Yitzhak Rabin, și-a manifestat duminică disponibilitatea de a negocia cu președintele sirian, Hafez al-Assad, fără nici o condiție prealabilă, relatează REUTER. "Cred că i-am făcut propunerea aceasta de cel puțin 10 ori. Sînt gata să mă întîlnesc cu el la Damasc, la Ierusalim sau oriunde pe fața pămîntului, unde să putem sta de vorbă", a declarat Rabin. "Nu pun condiții, dar nici nu sînt dispus să accept condiții pentru o astfel de întîlnire", a completat premierul israelian. Convorbirile bilaterale de pace au intrat în impas în momentul în care Siria a cerut retragerea completă a trupelor israeliene de pe Înălțimile Golan. Israelul a refuzat să negocieze această retragere înaintea obținerii unor angajamente ferme din partea Damascului privind instalarea unei păci complete, care să includă stabilirea de relații diplomatice la rang de ambasadă, deschiderea frontierelor și renunțarea la orice formă de restricții comerciale.

Alegeri în autoproclamata republică sîrbă Krajina

Sîrbii din autoproclamata republică Krajina, situată pe teritoriul Croației, au fost chemați duminică la urne, în cadrul celui de-al doilea tur de scrutin prezidențial, informează REUTER. Pe teritoriul republicii sîrbe, ce reprezintă o treime din cel al Croației, locuiesc 317.000 de persoane cu drept de vot. În vederea scrutinului au fost pregătite 917 centre de votare. În acest al doilea tur de scrutin, electoratul trebuia să aleagă între Milan Martic, candidat sprijinit de liderul sîrb Slobodan Milosevic, și contracandidatul său, Milan Babic. Acesta din urmă a mai deținut magistratura supremă a Krajinei pînă în 1992, cînd a fost alungat de către Milosevic. În primul tur de scrutin, desfășurat la 12 decembrie '93, Babic a obținut cu doar 0,6% sub cele 50 de procente necesare pentru adjudecarea alegerilor, în timp ce Martic a cîștigat 25,95% din voturi. Scrutinului prezidențial de duminică i se atribuie valențe noi, dat fiind recentul acord semnat între guvernele de la Belgrad și Zagreb, privind recunoașterea reciprocă. Sîrbii din Krajina au denunțat acest acord, afirmînd că Zagrebul poate vorbi numai în nume propriu. Babic, un fervent naționalist, se opune oricărei normalizări a relațiilor sîrbo-croate, care ar conduce, în opinia sa, la transformarea Krajinei într-o regiune autonomă în granițele Croației.

China provoacă reacții contradictorii în lume

Ministrul chinez de Externe primit cu cele mai înalte onoruri în Franța

"Avidă să exploateze dezghețul din relațiile sale cu Beijingul și să obțină contracte profitabile, Franța a făcut ministrului de Externe al Chinei, Qian Qichen, o primire cu cele mai înalte onoruri", relatează agenția Reuter, adăugînd: "președintele François Mitterrand a dat tonul vizitei de trei zile, primindu-l pe Qian la Palatul Elysee - onoare rară pentru un vizitator cu rang de ministru - și nefăcînd nici o referire la drepturile omului". "Doresc un nou început relațiilor noastre. Acesta va fi în binele ambelor țări", a spus Mitterrand.

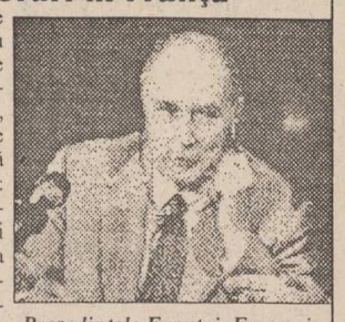

Președintele Franței, François Mitterrand refuză să discute cu oficialitățile chineze despre respectarea drepturilor omului în China

"China este deschisă pentru companiile străine. Eu însumi i-am spus președintelui că firmele franceze trebuie să-și ia locul cuvenit", a declarat, "vizibil satisfăcut", Qian reporterilor, arată Reuter. (Rompres)

China nu cedează presiunilor americane privind drepturile omului

Vizita ministrului american de finanțe, Lloyd Bentsen, la Beijing a demonstrat, încă o dată, hotărîrea Chinei de a rezista presiunilor SUA în domeniul drepturilor omului, cu toate amenințările Washingtonului de a nu-i reînnoi (în iulie, a.c.) clauza națiunii celei mai favorizate (MFN) - apreciază diplomați din Beijing, citați de AFP, într-o relatare consacrată chestiunii.

Dl. Bentsen nu a obținut de la interlocutorii săi chinezi decît o reînnoire verbală a unui acord din 1992, privind inspectarea unor penitenciare bănuite că ar fabrica produse pentru export. "Chinezii au înțeles că Bentsen are nevoie să ducă ceva președintelui Clinton și i-au servit aceeași mîncare de acum doi ani, cu un sos un pic diferit, dar fără să fi făcut noi concesii", remarca un diplomat occidental.

Oferind peste 100 milioane dolari

Arabia Saudită contribuie la reglementarea raporturilor OEP - Israel

■ *Yasser Arafat este mulțumit de sumele primite de la Riyadh*

Liderul palestinian, Yasser Arafat, a efectuat duminică o vizită în Arabia Saudită, prima de acest gen de la răcirea relațiilor bilaterale, survenită în 1990, în timpul războiului din Golf. La vremea respectivă, Arabia Saudită a suspendat orice sprijin material acordat de OEP, după ce aceasta s-a pronunțat în favoarea invaziei irakiene în Kuweit, relatează REUTER. Cu ocazia vizitei, Arafat se va opri mai întîi la Mecca, unde va efectua așa numitul "umra" (hagialîcul mic), după care își va continua drumul spre Riyadh. Nu s-a precizat, însă, dacă vizita liderului palestinian are sau nu un caracter oficial. De obicei, oficialitățile arabe ce vizitează Arabia Saudită în cursul pelerinajelor solicită, din curtoazie, primirea la regele Fahd. De data aceasta, se pare, oaspetele așteaptă ceva mai mult de la întîlnirea sa cu regele țării gazdă. Din 1989, Arabia Saudită acorda OEP o contribuție lunară de 6 milioane dolari, după ce, în ultimii 10 ani, vărsase organizației fonduri în valoare de 850 milioane dolari. După semnarea acordului israeliano-palestinian, privind autonomia teritoriilor ocupate, regatul arab s-a angajat să paricipe la implementarea documentului cu o sumă de 100 milioane dolari. "Să ne prezinte proiecte viabile și le vom finanța, chiar și peste cele 100 milioane promise... dar nu vom mai alimenta cu sume mari conturile OEP", a afirmat un diplomat arab.

Senatorii filipinezi îi solicită lui Pavarotti un recital gratuit

Un senator filipinez a cerut duminică organizatorilor turneului lui Luciano Pavarotti să ofere un concert gratuit, într-un parc din Manila. Astfel, oficialitățile vor putea asista la concertul celebrului tenor fără a provoca întrebări indiscrete asupra nivelului lor de trai. Propunerea intervine după ce organizatorii turneului filipinez al lui Pavarotti au anunțat că un bilet de intrare va costa circa 25.000 de pesos (909 $). Senatorul Blas Ople ceruse președintelui Fidel Ramos să dispună arestarea oricărui parlamentar care ar fi achitat costul unui astfel de bilet, în ideea că legea interzice orice etalare ostentativă a bogăției în vremuri de "calamități naționale". Filipine a fost afectată, în ultima vreme, de o serie de taifunuri, care au produs numeroase victime și imense pagube materiale. Organizatorii concertului au negat că spectacolele ar constitui un prilej de "etalare ostentativă a bogăției". Dimpotrivă, susțin ei, fondurile colectate cu această ocazie vor servi la ajutorarea miilor de "copii ai străzii", relatează Reuter.

CAFEAUA DE DIMINEAȚĂ

De ziua Unirii: "Iar noi locului ne ținem..."

Aurel LEON

În anul 1931 a stat la Iași, din august pînă în octombrie, scriitorul francez Lucien Romier, ca oaspete al lui Sadoveanu. Drept urmare a documentării, a publicat, în 1932, cartea care în traducere sună "La răscrucea imperiilor moarte", un titlu sugestiv pe care l-am mai citat la această rubrică. Și, între altele, scrie Romier în acea carte: "Poporul român e poporul Carpaților, trăind pe ambele versante ale munților care au constituit granițele a patru imperii apuse: Turcia, Austria, Rusia și Germania. Pe aici a fost drumul tuturor năvalelor. Și poprul român a rezistat tuturor intemperiilor. Mai mult, sub ocupații străine, el nu și-a pierdut ființa, specificul neamului. Curios, în rezistența aceasta nu religia ocupă primul loc. Dimpotrivă, se observă la acest popor lipsa atitudinii religioase. Lipsit de funcția respectului și a venerației, românul critică și înjură totul. Singura religie constantă e tradiția satului, un fel de religie - factor social strămoșesc. Aceasta e o religie utilă social și de apărare națională, de unire a românilor de peste tot. E o religie de apărare a ființei naționale, de solidaritate socială, de coeziune.

Poporul român, critic fără realism, liric fără misticism, ambițios fără machiavelism, religios fără fanatism, iubitor de plăceri și de parale, dar cheltuitor fără cinism. Puțin scrupulos pentru principii, dar uman și sensibil, el violează morala fără brutalitate."

Am reprodus din cartea respectivă doar un pasaj care se referă la rezistența poporului român la influențele străine. Ocupîndu-se de această carte, Mihail Ralea scrie ("Adevărul literar și artistic", din 7 febr. 1932): "Toate aceste calități disparate împiedică poporul nostru de a avea o specificitate pronunțată. Dar toate acestea îi dau tocmai, după noi, caracterul său particular: adaptabilitatea, supleța. Am arătat altă dată ("Fenomenul românesc" și "Viața Românească", 1927) că între occidentalul care își supune natura și orientalul care i se supune, românul știe să se adapteze. Nimic excesiv, nimic brutal, nimic violent în firea noastră. Totul, în drept, politică, moravuri, e tranzacțional. Nici o cruzime, nici o răutate, nici o pasiune, nici o consecvență prea exagerată. Asta a și făcut, poate, ca, de-a lungul veacurilor, poporul acesta să păstreze o atît de formidabilă vitalitate. Au trecut pe aici, în valuri succesive, toate neamurile. Sub ele, puterea românească a supraviețuit. Cineva compara poporul român cu plantele de pavaj. Sînt cele mai rezistente. Peste ele trec automobile, căruțe, sînt sfărîmate de copitele cailor, de picioare, acoperite de praf. Ele trăiesc, totuși, mereu. Adaptabilitatea românească a reușit să supraviețuiască milenii.

Sărbătorim azi Unirea de la 1859. Priviți pictura lui Costache Agafiței, "Hora Unirii de la 24 Ianuarie 1859", și vedeți cine a făcut atunci unirea: oameni din toate categoriile sociale, prinși în bucuria din piața de la Iași. Omul nu-și poate trăda neamul, în orice condiții ar fi. De aceea, am luat titlul din Eminescu:

"Iar noi locului ne ținem
Cum am fost, așa rămînem."

Drept exemplu de rezistență a conștiinței naționale, am arătat cazul românului basarabean cu nume rusificat, Ioan Sceastlivăi, care, din învățător la Maicăuți, în sudul Basarabiei, ajunge, în 1915, ofițer în armata rusă. În 1917 ajunge în fața plutonului de execuție al revoluționarilor. Scapă, și după ce Basarabia revine la patria mamă, funcționează ca învățător în satul lui. Iar după 11 ani de "rusificare", omul revine "acasă" și moare ca român la Bîrlad. Fiul lui e profesor universitar la Iași, iar nepoții, deși locuiesc în Germania, se consideră români și, mai ales, ieșeni. Cartea lui Ioan Sceastlivăi poartă pe manșetă specificarea:

"Această carte apare în numele dreptății pe care istoria

este datoare să o facă. Ea este o picătură din acel adevăr amar care trebuie cunoscut de toată lumea și reanalizat corect, în primul rînd de cei care l-au produs pe nedrept."

Nedreptatea constă, în primul rînd, în încercarea de a rupe legăturile omului cu pămîntul și apa, cu neamul lui, de a-l smulge din rădăcini și arunca într-un teren cît mai arid. Dar, trecut prin toate, susținut de chemarea tainică a baștinei, omul înnoată precum țiparul împotriva curentului apei și revine "acasă". Acest "acasă" înseamnă trăire laolaltă cu ai tăi, la bucurie și la necaz. Unirea omul o face și împotriva acestei dorințe n-a putut lupta, după cum pe vremuri înalta Poartă și cancelariile diplomatice, astăzi pactul criminal Molotov-Ribentrop, Stalin, Ceaușescu - unirea e visul de aur al fiecărui popor.

Îmi povestea un turist că, mergînd cu mașina prin Siberia, în mijlocul pustiului din taiga, a dat, în fine, de o mică așezare omenească, un pîlc de cîteva case. A oprit să pună apă în radiator. Și gospodarul căruia i s-a adresa rusește a strigat: "Fă, Marie, adu o cofă de apă pentru mașină!" Erau moldoveni deportați, aruncați în mijlocul codrului să se descurce. Și ei mutaseră satul lor basarabean, cu grai, port și obiceiuri, în inima Siberiei. Cei care ordonaseră transplantul, urmăreau deznaționalizarea românilor, dar s-a întîmplat invers: românizarea acelui colț de Siberie. Pe vremuri, satele noastre care mergeau în bejenie luau cu ele bisericuța, pusă pe roate. Dumnezeu pleca cu poporul său. Credința e un alt principal mijloc de rezistență. Unirea pe care o sărbătorim azi s-a făcut și cu binecuvîntarea Bisericii. Credința e cel mai trainic liant și cea mai temeinică nădejde.

Am un vechi și bun prieten. Se numește Mircea Rusu, din Bucium. Elev de liceu fiind, a făcut parte din acel grup de tineri temerari care au cîntat într-o ocazie "Deșteaptă-te române". Pentru crima aceasta a făcut ani grei de pușcărie, fiind plimbat prin toate temnițele țării. A intrat un copil după gratii și a ieșit om matur și bolnav. Acum se ocupă, la Asociația foștilor deținuți politici din Iași, cu dosarele obijduiților care își caută drepturile. Mircea e colaborator al "Monitorului" E un aplicat luptător cu condeiul, cum a fost cu fapta. Încerc să-l conving să încredințeze revistei noastre, "Monitorul expres", spre publicare, capitole din memoriile sale de îndelungă detenție și cred că învinge modestia. Într-un material dat pentru revista "Cuvînt și suflet", Mircea Rusu atrage atenția asupra preotului Dumitru Bejan, din Hîrlău, azi în vîrstă de 85 de ani. Acest preot a trecut prin următoarele surghiunuri: prizonier la ruși, de la 24 august 1944, pînă la 18 august 1948; deținut politic, de la 14 aprilie 1949, pînă la 11 aprilie 1956; domiciliu obligatoriu în Bărăgan, de la 20 aprilie 1956, la 20 septembrie 1958; din nou deținut, de la 20 mai 1959, la 20 septembrie 1964 - în total, 18 ani de martiraj pentru adevăr și demnitate.

Neștiut, modest, preotul D. Bejan trăiește la Hîrlău, între ai lui. Ca întregul popor român, unit înainte de a-i fi consfințit unirea prin limbă, prin credință, prin tradiții și aspirații. ■

UNGHIUL DE TRAGERE

Un mort ca oricare altul

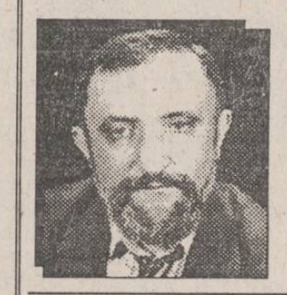

Val CONDURACHE

Asasinarea lui Mihalea a ținut multă vreme pagina întîi a ziarelor. Nevoia noastră de senzațional era întreținută de marea popularitate a victimei, de misterul în care era înconjurată crima, de scenariile care s-au scris în jurul acestei morți. Ipoteza că asasinul ar face parte din cercurile înalte ale societății bucureștene a înfierbîntat imaginația gazetarilor și cititorilor, care s-au repezit în ipoteze care de care mai fanteziste.

Era limpede că această crimă nu fusese opera unui profesionist. Din locuința lui Mihalea nu părea să fi dispărut mare lucru, de unde și ipoteza unei crime "pasionale". Înclinațiile homosexuale ale muzicianului fiind de notorietate, cercetările au mers în direcția cercurilor de homosexuali frecventate de Mihalea.

Asasinii, așa cum s-a dovedit în cele din urmă, erau și ei homosexuali, dar nu făceau parte din protipendadă, ci erau doi angajați ai "Metrorex", pe care Mihalea îi cunoscuse în cine știe ce împrejurări. Crima nu a fost consecința unei dorințe de răzbunare, ci a avut ca mobil jaful. Aburul senzațional din jurul morții lui Mihalea s-a destrămat. Foarte mulți cititori erau de-a dreptul dezamăgiți de deznodămîntul acestei afaceri, în care, în afara victimei, nu era implicată nici o altă personalitate publică și-n care nici măcar nu era vorba de o poveste de dragoste, fie ea și între homosexuali. Omorul premeditat de cei doi tineri a făcut ca toată povestea să cadă în trivial și l-a transformat pe Mihalea din eroul victimizat al unei întîmplări senzaționale într-un mort ca oricare altul. Poate de aceea unii au încercat să vadă în descoperirea asasinilor o mistificare și să susțină, în continuare, că autorul crimei va rămîne pentru totdeauna ascuns.

Iată, mi-am spus cu tristețe, cum banalitatea acoperă încet senzaționalul din viețile noastre. Îi înțeleg chiar și pe acei care ar fi vrut ca scandalul să nu se oprească la moartea lui Mihalea, ci să continue, cu o poveste poate mai senzațională decît moartea în sine. ■

"Între ateism și dictatură este o legătură de nedesfăcut"

■ Convorbire cu Părintele Galeriu (4)

- I-ați văzut pe tineri în decembrie '89?

- Da. Vedeți, copiii noștri în decembrie - uluitor, intoxicați așa cum au fost cu ateism, cu materialism, deodată au strigat, și aici cred că e numai o inspirație divină, "Dumnezeu e cu noi!", nu? Ori, știți ce înseamnă "Dumnezeu e cu noi"? Traduce exact cuvîntul Emanuel. La Isaia, capitolul VII, versetul 14, e profeția aceasta: "Iată, Fecioara va lua în pîntece și va naște fiu și voi pune numele lui Emanuel, ce se tîlcuiește cu «în noi este Dumnezeu »". Ori, exact așa au strigat ei, și au întîmpinat, deci, Crăciunul, cu "cu noi este D-zeu" și, fapt unic, și asta trebuie să ne stea în minte negrăit și negreșit, fapt unic în toată istoria lumii, în afară, sigur, de Evanghelie, care este momentul suprem, centrul istoriei; și anume toate revoluțiile au însemnat acest fapt, au avut acest demers: revoluționarii au ucis pe alții, asasinînd ca să ia ei stăpînirea. Ori, noi avem exemplul în care revoluționarii au mers cu piepturile deschise; cum se spunea: "Voi cu arme, noi cu flori - Dumnezeu este cu noi", și ei s-au oferit ca sacrificiu. Ei, întocmai ca Mîntuitorul, care n-a sacrificat pe alții, ci pe El s-a sacrificat pentru umanitate. Și-atunci, revoluția noastră e înrădăcinată în Hristos, în Evanghelie, și așa cum din Evanghelie, din jertfa lui Hristos, a răsărit Biserica, mîntuirea și înnoirea lumii. De aceea, eu am nădejde în această revoluție a acestor copii nevinovați - istoria noastră se clădește pe o asemenea jertfă. Am nădejde în viitorul neamului românesc, în viitorul nostru, pentru că e întemeiat pe înnoirea, învierea Lui prin jertfă, prin jertfă curată. Spre deosebire de toate revoluțiile lumii.

- Jertfa este pasiunea dumneavoastră de o viață.

- Da, de o viață. Așa am simțit-o și am trăit-o, și-am simțit că ea este învierea.

- Dumneavoastră mi-ați declarat mie - și am publicat în "Contemporanul" - o convorbire a noastră - sub titlul "Decembrie '89 este mult mai important decît anul 1848". Sorin Dumitrescu îi aduce la cunoștință, în cartea "7 dimineți cu părintele Stăniloae", i-aduce aminte părintelui Stăniloae, îi amintește declarația dvs. Și părintele Stăniloae vă confirmă întrutotul. La un moment dat ați spus că ați venit de la Canal în 1953?

- Da, 1953, de Sf. Dumitru, seara.

- Cum ați ajuns acolo? Și poate că e vremea s-o luăm de la copilărie încoace.

- Apoi, cum am ajuns acolo? Se-nțelege, eu n-am putut să fiu niciodată un conformist. Cînd a venit comunismul, în '44, așa m-au rugat preoții, eu eram cel mai tînăr...

- Erați la Ploiești, nu?

- Nu, eram la țară. Prima oară am fost într-un cătun cu vreo 92 de familii, s-a mai adăugat ceva dintr-o parohie mai mare, dar...

- Unde era acea parohie?

- În comuna Poenarii Burchii, cătunul Podu Văleni, județul Prahova, pe lîngă gara Crivina. Gara Crivina spre București și Ploiești. Și acolo am slujit 4 ani - din '43 pînă în '47. În '48 m-au rugat să țin o conferință "Misiunea noastră", adică un fel de orientare a preoților în acele momente deci, de înscăunare a comunismului. Ea a fost publicată pe urmă. Asta era în septembrie 1945, deci la un an după venirea comunismului. Și eu am evocat, între altele, că preoția de-acum trebuie să însemne eroism, mai ales acuma, într-o epocă dedicată materialismului și ateismului nu se poate altfel, dar, totodată, în apelul conferinței, un apel către intelectuali, către muncitori, către țărani, era cîte-un capitol așa, și, între altele, intelectualilor le atrăgeam atenția că știința merge către gîndire, către mărturia despre un univers al gîndirii, îl citam pe Sir Jim Jeans, un savant de astrofizică. Chiar așa se numește cartea lui, "Misteriosul univers". Sigur că eram și eu la curent cu noile direcții în fizică, știam și eu de Max Planck, de Einstein, de Niels Bohr, de Heisenberg, de Louis de Broglie - de noile orientări. Și atunci atrăgeam atenția intelectualilor asupra acestei noi orientări în care, așa cum spun și în ziua de astăzi, dacă se distinge în licee între științe, discipline umaniste și discipline ale științelor naturii, noi constatăm că mai curînd disciplinele naturii sînt umnaniste, față de cele umaniste, care, dimpotrivă, din pricina infecțiilor ideologiilor, au devenit inumane. Așa gîndeam atunci. Iar în apelul către muncitori le spuneam următorul lucru: "Să fiți arhitecții unei lumi, nu groparii ei, ca acel nebun simbolic care, pentru a deveni celebru, a dat foc templului Dianei din Efes." Spuneam: "Să nu ajungi la judecata lui D-zeu ca ucigaș de D-zeu în istorie". O spuneam asta.

- Ați spus, la început, că n-ați fost niciodată conformist. Dar cum se împacă ideea de preot cu nonconformismul? Mi se pare o opoziție aici...

- Cu societatea, cu viciile sociale n-am putut fi, înțelegeți? Mai ales cu un regim care era așa cum era: ateu și de dictatură. Între ateism și dictatură este o legătură de nedesfăcut, pentru că ateul este un egocentrist, pune centrul pe el, mută centrul, D-zeu este el. Dar el, dacă el e centrul, ceilalți ce sînt față de el? Niște sateliți! Însă cine vrea să fie pe post de satelit? Nu consimte nimeni. Și-atuncea-i haos. Și haosul ăsta încearcă să-l reducă cîte-un dictator: adică pune pumnul în gură la toți.(...) Dar unitate el nu poate da niciodată, lumea asta, unitatea asta - e un dar al Sfintei Treimi.

Or, nu puteam fi conformist și în general. Adică, ce înseamnă, propriu-zis, non-conformismul?

- Mă gîndesc că aveți, tocmai, o profesie conformistă, trebuie să fiți conform cu dogma, cu tradiția, cu Biserica.

- Bine, una este ascultarea,... dar vezi cum e interpretată dogma. Întîi, dogma are în ea un sîmbure creator. Nu este ceva, cum se aplică de obicei termenul ăsta, că "este dogmatic" sau "dogmatist".

- Și-a pierdut sensul originar, înțelegerea originară.

- Păi, gîndiți-vă. Cînd mărturia "Cred într-unul Dumnezeu, Tatăl atotștiitorul, făcătorul". Și atotțiitorul, întîi adică proniatorul, ocrotitorul, dar și făcătorul, creatorul. Aici e o dinamică continuă. Iar tradiția - tradiția este memoria vie a bisericii, deci implică viața, avînd legătură cu revelația dumnezeiască, cu memoria ontologică, dar și cu raportul dintre revelație și istorie. Ori, eu nu pot să fiu conformist cu o viziune statică. În viața spirituală nu-i oprire. Dacă nu sui - cazi. De aceea spune Sf. Pavel: "Ceea ce stă, să ia aminte să nu cadă."

- Dar nu aveți emoții că binele nu va învinge, nu?

- În nici un caz. Și de ce nu am? Pentru că totodeauna (a fost întrebat și Aristotel: "Care e pedeapsa celui care minte?" "Nu va fi crezut nici cînd spune adevărul"), hotărît nu va putea fi altfel. Dumnezeu i-a spus "de vei gusta din Pomul Cunoștinței Binelui și Răului". Binele rămîne fundamental, niciodată nu poate fi distrus. *(va urma)* **(Dorin POPA)**

Din scrisorile, telefoanele și audiențele zilei

Apel către specialiștii în materie de privatizare

■ **Dl. Mircea Melinte, administratorul firmei S.C. ANIMIR S.R.L.**, din lipsa asigurării garanțiilor la eventuale împrumuturi în bancă, dar și din cauza dobînzilor exagerat de mari, citind din "Tribuna economică", 1991-1993, că în materie de asigurare a resurselor financiare există libertăți largi, și-a asigurat resursele făcînd împrumuturi de la diverse persoane fizice, cu dobîndă la înțelegere. Acum, controlul Administrației Financiare municipale susține că sumele împrumutate și dobînzile acordate nu sînt legale și, în consecință, ele sînt cuprinse la profitul unității cu impozitarea corespunzătoare, adăugîndu-se penalizări pentru așa-zise întîrzieri în plată. Cum nu există reglementare legală în materie, și nici inspectorii nu o localizează, administratorul socotește măsura luată ca o frînă în calea privatizării și dorește să cunoască, ca și noi, baza legală a măsurii dispuse de inspectori. El invită economiștii, juriștii și alți specialiști - din orice domeniu - ca prin "Monitorul" să-și exprime punctul de vedere.

PROPACT - sindicat și al țăranilor din Iași, dar fără țărani

■ **D-nii Constantin Leonte, Vasile Vieru și Constantin Brai, din Mădîrjac, președinte, vicepreședinte și secretar ai filialei comunale PROPACT** - cu cei 120 de membri care au achitat taxa de înscriere și cotizația pentru un an la filiala PROPACT Iași, declară că, în semn de protest, se retrag din sindicatul județean pentru că la nivelul comitetului teritorial s-au produs mișcări nestatutare, ilegale, de natură să aducă atingere însuși scopului inițial de constituire a PROPACT. După ce la Conferința județeană din 30 octombrie 1993 în comitet au fost cooptați și aleși un număr de țărani, la 13 ianuarie, într-o ședință restrînsă, de culise, a comitetului au fost îndepărtați din conducere țăranii și au fost atrași numai orășenii. Astfel, a fost îndepărtat dl. Constantin Leonte din Mădîrjac și Elena Olteanu din Dumești, care aveau funcții de vicepreședinte. Cei din Mădîrjac afirmă că nu recunosc ceea ce a făcut comitetul actual al filialei PROPACT Iași, care a devenit un sindicat al țăranilor fără țărani. În consecință, urmează să-și retragă sumele depuse și să-și întocmească formele de constituire a unui sindicat PROPACT independent, pentru apărarea drepturilor țăranilor din Mădîrjac.

R.A. "Locuința"ne obligă la cheltuieli nejustificate

■ **Dl. Ștefan Petrescu, Aleea Rozelor nr. 42, bl. K4, sc. B, et. 1, ap. 7.** Legile vechi ori vidul de legi noi, permit, pentru unii, acțiuni de fărădelege. Ca în cazul R.A. "Locuința" care execută la blocul nostru lucrări de R.K. la instalații în 1991, lucrări care cădeau în sarcina sa, pentru că locatarii erau chiriași, dar fac așa-zisa recepție după 19 luni de zile, iar după 27 luni se hotărăște să recupereze banii de la locatari - deveniți proprietari. O valoare care, între timp, a suferit o curioasă metamorfoză în sensul creșterii sale substanțiale. Sadismul îmbracă forme diverse. Se amenință cu titlul executoriu, cu recalculări spre majorări, cu taxe de timbru, taxe notariale, judecătorești care pot sări de la actualele 80-90 mii lei, către 800-900 mii lei și, în final, R.A. "Locuința" flutură amenințarea confiscării bunurilor, conform Decretului nr. 221/1960 - aparținînd epocii lui Gheorghe Gheorghiu Dej.

Nu numai străzile, dar și instituțiile trebuie să-și schimbe denumirile

■ **D-na V.M., Iași**, este și ea de acord cu schimbarea numelui unor străzi care poartă stigmatul epocii apuse, dar susține extinderea măsurii și asupra unor instituții. Recent, ea a auzit la radio și T.V. vorbindu-se încă despre Casa de Cultură "Grigore Preuteasa" - demnitar comunist - ceea ce nu place nici urechilor.

Alexandru Ioan Cuza - domnitor, nu președinte

■ **Dl. Ion Vidrașcu, Iași.** A fost Al. I. Cuza primul președinte al României? Întrebați, referindu-vă la afirmația d-lui președinte Iliescu din discursul rostit la sesiunea științifică la Academia Română, organizat cu prilejul aniversării Marii Uniri.

Lăsăm ca răspunsul să fie al istoricului și profesorului Dinu C. Giurescu: "A susține că a fost Cuza primul președinte ales al României este o figură de stil care aparține celor care au scris acest discurs; ea nu are nici un fel de temei, ci, din contră, suscită zîmbete și semne de întrebare. Dacă mergem după această logică, atunci al doilea președinte a fost Carol I, el a fost ales de două ori. O dată de corpurile legiuitoare ce l-au proclamat Domn, principe al României, și a doua oară de popor, pentru ca a avut loc un plebiscit, un vot popular care a validat rezultatele alegerii corpurilor legiuitoare. Carol I ar fi al doilea președinte și apoi nu știu unde mai sărim!".

Noi am putea adăuga la cele mai sus precizate: feriți-vă, d-le președinte, de "figuri de stil" și de "șlefuitorii" discursurilor, pentru că au fost cauze ale propulsării cultului personalității și ale pierzaniei unui președinte...

Mulțumiri "Monitorului"de la Elena Morariu și cei cinci copii ai săi

■ **D-na Elena Morariu, Al. Tudor Neculai nr. 83, bl. 979 B, sc. B, et. 4, ap. 17** - femeia cu cinci copii, care ajunsese la limita suferinței - cum se scria în "Monitorul" din 2 decembrie 1993, ne-a vizitat la redacție. Ea ne-a anunțat că și-a găsit serviciu și îi mulțumește din suflet, în numele său și al copiilor săi - elevi între 7 și 15 ani, d-lui director Mihai Olariu, de la S.C. PECO MACEDONIA S.R.L. Pașcani, de care aparține și stația de benzină de la intrarea în Iași dinspre Penicilina.

Aceleași mulțumiri pentru "Monitorul", care a tras semnalul nenorocirii în care se afla.

Lipsa a nici unei burse școlare la familia respectivă ar putea constitui moment de meditație și acțiune și pentru școlile la care învață copiii respectivi, ca și a Inspectoratului Școlar.

Judecătoria Iași amînă și ea indexările

■ **D-na Olimpiada Colotin, str. Lotrului nr.21, bl. A-32, et. 2, ap. 8**, a introdus acțiune în justiție (dosar nr. 8490/1993, cu un nou termen la 28 ianuarie 1994), pentru majorarea pensiei alimentare a fiului său, Nicolae Iancu, elev în clasa a XII-a la Liceul nr. 6 - datornicul fiind Nicolae Iancu, salariat la IMCOM Iași (Grupul 5 Instalații).

Cererea este înregistrată la Judecătorie din mai sau iunie 1993, iar de atunci s-au scurs vacanța judecătorească, plus 4-5 termene. Date la care instanța a cerut un act sau altul (certificat de naștere al copilului, adeverințe și adeverințe de salarizare a debitorului, prezența și cunoașterea beneficiarului direct). Ori a lipsit cînd o parte, cînd alta - într-o cauză care cere rezolvare rapidă, pe măsura devalorizării leului. Una e să plătească dl. Nicolae Iancu 18.000 lei pensie în luna mai 1993, și alta este în februarie 1994. Fiul d-nei Colotin primește din octombrie 1991 doar 1500 lei, iar, în prezent, majorata sumă de 2500 lei lunar, deloc corelată cu indicele de creștere a inflației în România.

Poarta Școlii generale nr. 15 blocată de garajul unui necunoscut

■ **D-na Violeta Epure, secretara Școlii generale nr. 15**, din zona Autogara Iași, informează municipalitatea, dar și Poliția locală, că o persoană necunoscută încă a lăsat în fața școlii, blocînd poarta de la intrare, un bloc de beton monolit. Este vorba despre un eventual garaj de autoturism. Cînd proprietarului i se va depista numele, poate îl vor întreba și autoritățile de cele legale.

Bolnav refuzat de Salvare în noaptea de Revelion!

■ **Dl. Alexandru Ciobanu, Aleea Tudor Nicolae, bl. 1007, sc. B, et. 4, ap. 19.** În seara de anul nou, înainte de orele 12,00, soția s-a culcat cu nepoții, iar el a rămas să vadă în continuare programul de Revelion. Enervat de calitatea acestuia, a avut un nou preinfarct. A dat telefon la Salvare și i s-a răspuns: "Du-te domnule, te îmbolnăvești de Revelion!". Convorbirea s-a întrerupt, iar Salvarea n-a mai sosit.

A vrut s-o strîngă de gît

■ **D-na Aurica Mitroi** a venit în vizită la tatăl său, Aurel Savin, din str. Cantemir nr. 8, sc. C, et. 1, ap. 6. Ea a fost martora primirii de către tatăl său a unei scrisori de la telefoane care îi avertizează să folosească civilizat telefonul. Adresă pe care a primit-o și cuplajul - d-na Maria Zaider. Supărată, aceasta din urmă a sunat la vecin, a intrat în casă la dl. Savin, și a încercat s-o strîngă de gît pe vizitatoare. Oameni și oameni.**(Ion N. OPREA)**

Organizată de Camera de Comerț și Industrie Iași, a avut loc o

Întîlnire între agenții economici și parlamentarii din Iași

■ Președintele CCI Iași, Costel Popa, face propuneri pentru modificarea legislației economice în vigoare

Evenimentele economice locale ale ultimei săptămîni au fost dominate de întîlnirea dintre reprezentanții unor agenți economici și parlamentari ieșeni, împreună cu conducerea administrației locale, ce a avut loc sîmbătă, 22 ianuarie 1994, în Salonul Alb al Hotelului Traian.

■ Înființarea Zonei Economice Libere

După ce cu o zi în urmă, conducerea administrației locale a definitivat documentația preliminară în vederea înființării Zonei Economice Libere la Cristești - Iași, în cursul discuțiilor de la Hotelul Traian s-a pus problema modului de finanțare al acestei investiții. Conform afirmațiilor președintele Consiliului Județean Iași, Ioan Amihăiesei, nu se poate înființa o ZEL la Iași, fără a se realiza alte două proiecte importante. Este vorba de internaționalizarea aeroportului și de construcția unui Centru comercial și de afaceri (în zona Păcurari). Datorită faptului că fondurile financiare atrase de la bugetul de stat sînt reduse, pentru realizarea acestor proiecte este nevoie de obținerea finanțării din partea societăților comerciale. Conform unor surse ale SC Habitat-Proiect SA, realizatorul proiectelor respective, valoarea investiției se ridică la cca 1 miliard de dolari, eșalonat pe mai mulți ani. În condițiile în care întreaga regiune a Moldovei ar beneficia de o serie de avantaje rezultate din activitatea ZEL Iași - Cristești, ar fi necesară intervenția CCI Iași pentru atragerea interesului firmelor din județele limitrofe. În cursul întîlnirii de sîmbătă, toți parlamentarii ieșeni prezenți și-au exprimat disponibilitatea de a interveni la forurile de decizie din Parlament și Guvern în vederea susținerii senatorului Romul Vonica, care a declarat: "Implicațiile înființării acestei ZEL vor fi foarte mari pentru că va deservi toată Moldova, și cea de dincolo de Prut și va fi un fel de placă turnantă chiar și pentru Ucraina și Bielorusia. Dacă vom reuși să demarăm investiția sînt sigur că se va vedea un reviriment în activitatea economică a acestei zone geografice, lucru foarte important pentru noi, care avem un număr foarte mare de șomeri".

Ioan Amihăesei - președintele Consiliului Județean Iași

■ Propuneri pentru modificarea legislației

Principalele propuneri ale președintelui Camerei de Comerț și Industrie Iași, Costel Popa, în vederea modificării unor legi s-au referit în primul rînd la: stabilirea unui act normativ care să definească statutul actualelor Camere de Comerț ca fiind continuatoarele celor dinainte de 1949. În aceste condiții, CCI ar putea revendica unele bunuri aflate în posesia vechilor camere, respectiv clădirile care mai există dar au în prezent, altă destinație. La Iași, este cazul unei construcții din str. Cuza Vodă și de localul Școlii nr. 3 din strada Lascăr Catargi, vechea școală de arte și meserii a Camerei de Comerț.

Apoi s-a pus problema modificării legislației în vigoare, referitoare la mărimea capitalului social necesar înființării unei societăți comerciale particulare. Președintele CCI Iași, Costel Popa, a afirmat că suma minimă de 100 mii lei prevăzută de lege pentru constituirea unei societăți cu răspundere limitată a devenit insuficientă pentru desfășurarea activității economice, în condițiile ratei deosebit de mari a inflației. Propunerea sa se referă la modificarea sumei în cauză, o posibilitate fiind asigurarea unor fonduri de 1 milion lei.

Au existat voci care au afirmat în timpul discuțiilor că modificarea propusă ar pune piedici serioase procesului de dezvoltare a inițiativei particulare. Concret,

Costel Popa - președintele Camerei de Comerț și Industrie Iași

este vorba de cazul unor idei de afaceri deosebit de profitabile, dar cînd investitorul particular nu dispune de suma inițială de 1 milion de lei pentru constituirea capitalului social inițial. Astfel, există posibilitatea ca afacerea respectivă, deși teoretic viabilă și profitabilă, să nu poată fi pornită. În această situație, cele două posibilități ar consta fie în vinderea ideii respective unei firme sau persoane fizice cu putere financiară, fie solicitarea unui credit bancar. În primul caz, soluția nu ar fi corectă pentru că s-ar crea posibilitatea de a beneficia și alții de o afacere ce nu le aparține, iar realizarea celei de a doua variante este pusă sub semnul întrebării din cauza dobînzilor deosebit de mari aplicate de băncile comerciale.

(Alin TOCAN)

Astăzi va fi stabilită

Situația firmelor supuse supravegherii financiare

După o prezentare a situației financiare a agenților economici cu "dificultăți" financiare (cei 30 agenți economici aflați sub supraveghere financiară). În ședința Guvernului, premierul Văcăroiu a dispus ca, începînd de vineri, 21 ianuarie 1994, o echipă formată din miniștrii: Finanțelor, Muncii și Protecției Sociale, Industriilor, Justiției și din guvernatorul Băncii Naționale, președintele FPS, precum și experți aleși de aceștia să prezinte pînă luni, 24 ianuarie, concluziile și măsurile care se impun. Șeful Executivului a impus acestei echipe să lucreze non-stop în cele 3 zile. Executivul a adoptat trei proiecte de lege, șase ordonanțe și zece hotărîri de guvern. Unul dintre proiectele de lege adoptat astăzi se referă la stabilirea zilelor de sărbători legale, nelucrative: 1 și 2 ianuarie; prima și a doua zi de Paști; 1, 25 și 26 decembrie. În cazul în care acest proiect de lege va fi promulgat de președintele Iliescu, vor fi anulate zilele: siderurgistului, minerului, metalurgistului, etc. Cele mai importante ordonanțe adoptate în ședința de guvern privesc: întărirea disciplinei financiare a agenților economici, conform căreia toate plățile în România se vor face în lei, iar valuta deținută de agenții economici se va păstra în bănci autorizate și ordonanța privind stimularea investițiilor pentru construirea de locuințe, care va veni în sprijinul familiilor cu mulți copii și tinerilor căsătoriți. Deși era anunțată o conferință de presă a ministrului Finanțelor, Florin Georgescu, după ședința Guvernului, brifingul a fost ținut de Octavian Partenie, secretar de stat în relațiile Guvern-sindicate. Octavian Partenie a precizat că, săptămîna aceasta, premierul Văcăroiu va ține o conferință de presă la Palatul Victoria.

Conținutul unui studiu de fezabilitate (II)

Dezvoltarea dinamică a unei afaceri, în vederea obținerii unui profit important, presupune atragerea unor fonduri financiare din partea băncilor. Pentru obținerea unui credit performant, respectiv cu o dobîndă avantajoasă pentru întreprinzătorul particular, băncile comerciale solicită întocmirea unui studiu de fezabilitate al afacerii. În ultimul număr al paginii săptămînale "Financiarul" al cotidianului nostru am prezentat conținutul primelor patru capitole ale acestui studiu. Capitolele respective se refereau la:

Cap.1: Istoricul proiectului, inițiatorul proiectului, inițierea proiectului, costul studiului de fezabilitate și al studiilor anterioare; Cap.2: Enumerarea unor date, dimensionarea pieței pentru noile produse, programul de vînzări, strategia de marketing, estimarea veniturilor din vînzări, estimarea costurilor de vînzare și distribuție; Cap.3: Programul de producție; Cap.4: Capacitatea proiectului și a principalelor departamente.

Prezentăm în continuare ultimele capitole ale unui studiu de fezabilitate, așa cum este solicitat de Banca de Export - Import a României.

Capitolul V

Materii prime, materiale, intrări

1. Materii prime proprietăți calitative
2. Materiale cantități disponibile
3. Semifabricate, subansamble surse
4. Materiale auxiliare cost unitar
5. Utilități
6. Program de aprovizionare
7. Pierderi de materii prime, materiale etc. datorită transportului, depozitării.
8. Costul anual al subpunctelor 1...7.

Capitolul VI

Condiții locale:

1. Clima
2. Locul
3. Facilități de transport
4. Apă, energie
5. Forța de muncă
6. Reglementări fiscale
7. Condiții de viață

Capitolul VII - Engineering

1. Motivarea alegerii variantei tehnice. Descrierea alternativelor
   - Natura tehnologiei necesare
   - Surse
   - Mijlocul de achiziție
   - Cost
2. Descrierea tehnologiei selectate precizînd:
   - tip
   - generație
   - sursa
3. Costul investiției
   3.1. Tehnologia - de producție - stoc inițial de piese de schimb, instrumente etc.
   - auxiliară
   - întreținere
   3.2. Pregătirea locului
   3.3. Clădiri, alte construcții
   3.4. Alte cheltuieli de investiție

Capitolul VIII

1. Costuri de producție
   - fixe
   - variabile
2. Costuri administrative x servicii:
   - fixe
   - variabile
3. Servicii

Costuri administrative x servicii

- întreținere
- asigurare
- telefon, telefax, fax
- călătorii (delegații)
- chirii
- taxe
- costuri determinate de protecția mediului
- licențe
- amortizare - clădiri
  - echipamente de birou
  - mașini, instalații etc.
- salarii management
- cost de stocare
- transport personal etc.
- utilități
- pregătirea personalului
- contabilitate, laboratoare etc.

Costuri de producție

- fixe
- variabile

Toate costurile implicate de producție, grupate pe anumite criterii (faze de producție, operații)

Capitolul IX

Evaluarea financiară și economică

1. Costul total al investiției (din capitolele anterioare)
2. Sursele de finanțare
3. Costul de producție
4. Fluxul de venituri și cheltuieli
5. Evaluarea financiară:
   - rata internă de rentabilitate financiară
   - analiza de senzitivitate
6. Evaluarea economică:
   - Testul Bruno (cursul de revenire net)
   - Valoare adăugată
   - Metoda "cu" și "fără" etc.

(A.T.)

Tîrguri organizate în România în luna martie 1994

4-10 martie - Cluj-Napoca - AGRO EXPO '94

Tîrg de mașini și echipamente agricole, unelte și bunuri de uz gospodăresc, material săditor, îngrășăminte chimice, materiale pentru combaterea dăunătorilor.

Participare internațională.

25-29 martie - Cluj-Napoca - AMBIENT '94

Expoziție, cu participare internațională, de proiecte de construcții civile și industriale, materiale și tehnologii de construcții; salon de mic mobilier și decorațiuni interioare; salon de instalații termice, electrice, sanitare; salon de roci ornamentale și flori de mină.

19-21 martie - Brașov - EXPO AGRICOLA 1994

Expoziție internațională de mașini, utilaje agricole.

28-31 martie - Brașov - PRIMĂVARA EXPO 1994

Expoziție internațională de articole de primăvară.

9-11 martie - Covasna - SALON DE APE MINERALE ediția a III-a

5-9 martie - Alba Iulia - TÎRGUL FEMINA '94

Tîrg de produse cosmetice, vestimentație, articole de uz casnic; decorațiuni interioare

30 martie-4 aprilie - Deva - AGROEXPO '94

Expoziție de mașini, utilaje agricole și de transport.

16-21 martie - Pitești - AGROEXPO '94 - ediția a II-a

Tîrg specializat pentru utilaje și mașini agricole, îngrășăminte, substanțe de întreținere culturi și livezi.

21-26 martie - Bacău -

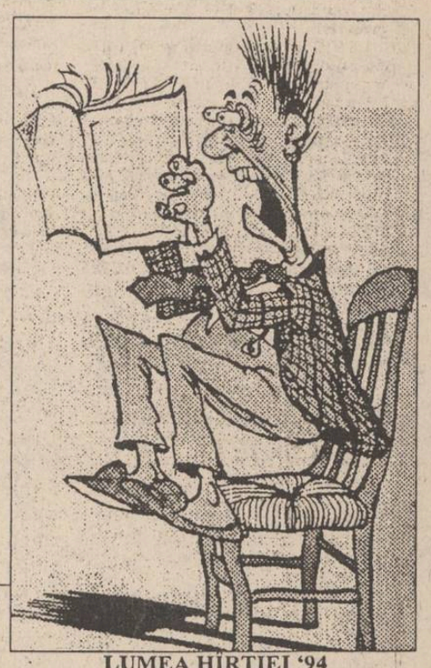

LUMEA HÎRTIEI '94

Expoziție cu participare internațională, pentru hîrtie, tipărituri, utilaje de prelucrat hîrtie, ambalaje, consumabile, aparatură de multiplicat și copiat, tipografii, programe de procesare a textului pe calculator.

Informații suplimentare la tel. 172557/int.17, Silvia Miler

INFORMAȚII ECONOMICE INTERNAȚIONALE

■ Cehia refuză investițiile străine

Republica Cehă nu are nevoie de noi investiții străine pînă nu va fi încheiat procesul de privatizare - a declarat premierul ceh, Vaclav Klaus, în cadrul unei conferințe de presă. Potrivit agenției Reuter, el este de părere că deciziile de acceptare a investițiilor trebuie să fie luate de proprietarii particulari, și nu de "birocrații statului", care încă mai conduc o parte a economiei.

Aceste afirmații au fost făcute în urma criticilor la care a fost supus de către economiști cehi și străini, datorită aprecierilor sale anterioare că Cehia nu ar mai putea absorbi noi investiții majore. "Dacă ar trebui să evaluez investițiile străine, aș spune că sunt excesive", declarase Vaclav Klaus, într-un interviu.

■ Cercurile financiare engleze exprimă rezerve față de noul guvern rus

Cunoscutul cotidian britanic "Financial Times" apreciază că demisia lui Boris Fiodorov din noul guvern rus spulberă și ultimele speranțe de reformă economică în Rusia și amenință să arunce țara în haos. Legat de aceasta, se consideră că declarațiile primului ministru Viktor Cernomîrdin, potrivit cărora noul guvern va adînci și mai mult reformele economice, sînt "pură demagogie și dezinformare". Semnatarul comentariului mai apreciază că plecarea celor doi principali arhitecți ai reformelor din Rusia, Egor Gaidar și Boris Fiodorov, va împinge țara și mai mult pe un făgaș ce va face jocul ultranaționaliștilor, în frunte cu Vladimir Jirinovski. Privind într-o perspectivă mai largă, cotidianul opinează că decizia președintelui Boris Elțîn de a încetini reformele în Rusia ar putea duce, în final, la căderea și la dispariția sa de pe scena politică, deoarece, pierzînd sprijinul Occidentului, el va deveni o pradă ușoară în mîna conservatorilor, care nu-l vor ierta pentru loviturile pe care li le-a administrat în prima parte a guvernării sale.

Informațiile folosite pentru realizarea acestei pagini sînt furnizate de agențiile de presă ROMPRESS, MEDIAFAX și NORD - EST PRESS

Dicționar de termeni specifici pentru asigurări de credite

■ **Asigurare**

Raport juridic, reglementat de Codul Comercial, ce decurge dintr-o obligație prevăzută de lege sau dintr-un contract prin care asiguratul se obligă să plătească o anumită sumă, denumită primă de asigurare, în schimbul căreia asiguratorul se obligă ca la producerea evenimentului (riscul asigurat) să plătească asiguratului sau beneficiarului despăgubirea de asigurare sau suma asigurată.

Nu există asigurare fără prezența unui sau unor riscuri. Asigurarea se contractează pe baza unei oferte, după care se întocmește polița de asigurare semnată de asigurat și asigurator.

■ **Asigurarea creditelor pentru export (Asigurarea riscului de neplată)**

Se încheie pentru protejarea drepturilor bănești ale asiguratului provenite din livrarea mărfurilor sau din prestarea unor servicii la export cumpărătorului, în cazul în care plata acestora se face după livrarea sau prestarea efectivă. Perioada de creditare este considerată a fi intervalul de timp dintre livrare/prestare și plată. Răspunderea asiguratorului începe în general de la data intrării în vigoare a contractului dintre asigurat și cumpărător și expiră la rambursarea integrală a creditului, la apariția unei daune sau dacă asiguratul nu-și îndeplinește obligațiile asumate prin polița de asigurare.

■ **Polița de asigurare**

Contract între EXIMBANK și asigurat prin care asiguratorul se obligă, în schimbul unei prime plătite periodic de asigurat, ca la producerea evenimentului asigurat să plătească asiguratului procentul prevăzut din suma asigurată.

■ **Prima de asigurare**

Suma pe care asiguratul o plătește asiguratorului pentru preluarea riscului.

■ **Perioada de prelivrare**

Perioada dintre momentul încheierii contractului dintre asigurat și cumpărător și momentul livrării efective a mărfurilor.

■ **Perioada de postlivrare**

Perioada de după livrarea produselor, pînă la primirea plății de către asigurat.

■ **Suma neachitată**

Suma pentru care plata nu a fost încă primită în contul din România al asiguratului.

■ **Suma neachitată asigurată**

Suma neachitată datorată de către debitor, în măsura în care se încadrează în limita de credit stabilită.

■ **Limita de credit**

Limita sumelor neachitate de un debitor și asigurate de EXIMBANK la un moment dat. Livrările care depășesc limita de credit acordată de EXIMBANK sînt excluse de la asigurare.

■ **Procentul asigurat**

Partea din risc pe care o preia EXIMBANK de la asigurat, în conformitate cu prevederile Poliței de asigurare. Partea despăgubită de EXIMBANK din pierderea suferită de asigurat.

■ **Riscul propriu**

Partea din risc suportată de asigurat pe contul său pentru care nu are dreptul la despăgubiri.

■ **Riscuri asigurabile:**

■ **Risc comercial:**

a) neplata datorită insolvabilității cumpărătorului;

b) imposibilitatea cumpărătorului de a plăti bunurile acceptate;

■ **Insolvabilitate**

Una din cauzele următoare:

- faliment;
- orice măsură de executare silită asupra proprietății debitorului care nu a condus la plata integrală în favoarea asiguratului a sumelor facturate;
- executarea unei hotărîri judecătorești de omologare a concordatului încheiat între debitor și creditorii săi;
- concordat fără procedură judiciară cu toți creditorii sau cu majoritatea acestora;
- suspendarea sau moratoriul oficial asupra plăților datorate de debitor;
- sau alte hotărîri similare, măsuri sau acorduri în conformitate cu sistemul legal din țara debitorului.

■ **Risc politic:**

a) dificultăți și întîrzieri (mai mari de 180 de zile) în transferul banilor din țara cumpărătorului, ca urmare a unui moratoriu general, privitor la datoria externă, declarat de guvernul din țara cumpărătorului, sau de guvernul unei terțe țări, prin intermediul căreia plata trebuie efectuată;

b) orice alte acțiuni guvernamentale în țara cumpărătorului ce împiedică îndeplinirea contractului de export sau determină întîrzieri în transferul banilor;

c) război, război civil, și alte evenimente asimilate, în afara României, ce împiedică îndeplinirea contractului de export în cazul în care paguba nu este asigurabilă în sectorul riscului comercial;

d) retragerea sau nereînnoirea licenței de export sau impunerea unor restricții la export, după data începerii riscului;

e) toate riscurile privind cumpărătorii publici. Prin cumpărători publici se înțeleg acele entități ce nu pot fi declarate în faliment;

f) toate pierderile rezultînd din imposibilitatea de a institui proceduri legale în țara cumpărătorului, datorită lipsei sau proastei funcționări a sistemului legal sau judiciar în țara în cauză. **(date furnizate de specialiștii de la EXIMBANK)**

UNIVERSAL OCCIDENT SRL
IAȘI, Bulevardul Poitiers nr. 14
tel/fax 098/127638; 127640; 127642

De astăzi, comerțul ieșean a sărit în aer !

Contactați firma UNIVERSAL OCCIDENT și vă veți convinge că NEGOCIEM numai în interesul clienților

La Universal Occident ORICE este posibil !

CARNETUL ZILEI
24 ianuarie 1994

✝ Cv. Xenia; Sf. Mc. Vavila, Timotei și Agapie

VREMEA

-4° — 3° C

Vremea va fi relativ caldă pentru această perioadă. Cerul va fi mai mult noros și, izolat, sînt posibile precipitații slabe sub formă de ploaie și chiar lapoviță. Vîntul va sufla slab pînă la moderat din sectorul est-sud-est. Valorile maxime vor oscila între 1 și 3 grade iar cele minime între -4 și -1 grad. Izolat, sînt condiții de depunere de polei.

TV BUCUREȘTI

TV 1 13,00 Calendar ● Memento ● Agendă cotidiană ● Clepsidra cronicarului ● Meteo ● 13,30 Desene animate - Călărețul cu sabie ● 14,00 Actualități ● 14,10 TVR Iași Est Meridian ● Note, știri și reportaje din Moldova ● Sport ● Memoria Unirii ● 15,00 TVR Cluj-Napoca ● Retrovizor ● Sport ● Incursiune în necunoscut ● 16,00 Avanpremiera săptămînii ● 16,15 Civilizația montană ● 16,45 Actualități ● 17,00 Emisiune în limba maghiară ● Știri, corespondențe ● La ordinea zilei ● Mod de viață ● 18,30 Studioul muzicii ușoare ● 10,00 Clio ● Alexandru Ioan Cuza - Ideal și destin ● 19,30 Desene animate - Piratii apei negre ● **20,00 Actualități** ● 20,40 Publicitate ● 20,45 De luni pînă luni ● 21,15 Publicitate ● 21,20 **Telecinemateca: Tudor (România, 1962) (prima parte)** ● 23,00 Vis de iarnă - Fantezie muzicală cu Daniela Vlădescu ● 23,20 Actualități ● 23,40 Repriza a treia ● 0,30 Închiderea programului.

TV 2 14,00 Actualități ● 14,10 Galeria națională de artă din SUA - Înregistrare Worldnet USIA ● 14,30 Film serial Oshin (Japonia, 1983); ep. 23 ● 15,00 Hai să-ntindem hora mare! - concert-spectacol ● 16,00 TVE Internacional Telejurnal în limba spaniolă ● 16,30 Film serial ● Și bogații plîng (Mexic) ep. 35 ● 17,00 Veniți cu noi pe programul doi! ● Antonescu ● 20,00 ZDF. Telejurnal în limba germană ● 20,30 Desene animate. Întîlnire cu eroi îndrăgiți ● 21,00 TVM Mesager ● 21,30 Limbi străine. Engleză americană (R) ● 22,00 TV5 Europe. Telejurnal în limba franceză ● 22,30 Film artistic. Criza (Franța, 1992) ● 24,00 Închiderea programului.

TV SATELIT

RTL RTL

7,00 Bună dimineața! și seriale ● 13,00 Magazinul amiezii ● 13,30 Springfield Story (s) ● 14,20 California Clan (s) ● 15,10 Vremea dorinței (s) ● 16,00 Ilona Christen (talkshow) ● 17,00 Hans Meiser (talkshow) ● 18,00 Cine e șeful aici? (s) ● 18,30 O afacere de familie (s) ● 19,00 Paradise Beach (s/r) ● 20,10 Exploziv - magazin ● 20,40 Vremuri bune și vremuri rele (s.co) ● 21,15 Familia Flodder (s.co) ● 21,45 O familie foarte dragută (s) ● 22,15 Pînda (s.p. Germania) ● 23,15 Ziua X (anchete TV) ● 0,00 Secvențe culturale ● 0,30 Crima din preajmă ● 1,00 Reluări seriale ● 2,00 Tenis Australian Open (d).

PRO 7 PRO 7

6,30 Seriale și desene animate ● 7,45 Familia Simpson (d.a.) ● 13,35 Imnul american (f. S.U.A. '86) ● 15,30 Fulgerul pe roți (s.p.) ● 16,25 Mr. Belvedere (s.co) ● 16,55 Visez la Jeannie (s.co) ● 17,30 Desene animate (s) ● 18,55 Parker Lewis - Cel mai tare din parcare (s.co) ● 19,25 Albumul de familie (s.co) ● 19,55 Roseanne (s.co) ● 20,25 Bill Cosby Show (s.co) ● 21,15 Înfruntînd greutățile (co.p. S.U.A. 1988) ● 23,15 Coldfire (f.a. S.U.A. 1989) ● 2,10 Raven (s.p/r) ● 2,15 Mike Hammer (s.p/r) ● 3,20 Apașii (f/r) ● 5.00 Special Squard (s.p/r) ● 5.50 Eu spionez (s.a).

EUROSPORT Eurosport

9,30 Aerobic ● 10,00 Patinaj artistic ● 12,00 Schi alpin ● 14,00 Biatlon. C.M. din Anholz ● 15,00 Sanie. C.E. din Konigssee ● 16,00 Patinaj artistic. Retrospectiva săptămînii ● 18.00 Eurofun. Sporturi distractive ● 18.30 Hochei pe gheață ● 22.00 Automobilism american NASCAR ● 23.00 Box internațional ● 0.00 Fotbal. Eurogoluri din C.E. ● 1.00 Golf Magazin euro: Turneul marocan ● 2.00 Știri sportive 2

SUPER CHANNEL Super Channel

6,30 Studio Brokaw ● 8,30 Buletin financiar ● 9,45 Afaceri la zi ● 10,00 Comert TV ● 13.00 Știri ● 14,00 Azi - rep.(d) ● 14,30 Piața europeană ● 15,30 Roata banilor - rep. ● 19,00 Azi ● 20,00 Știri ● 20,30 Magazin cultural ● 21,00 Arhiva documentelor ● 22,00 Cronica dezastrelor naturale ● 22,30 Amintiri ● 23,30 Oferta pieței ● 23,45 Show-ul serii cu J. Leno ● 1,00 Știri ● 2,00 Timp egal - show politic ● 2,30 Detectivii (s).

MTV MTV

8,00 Matinal, cu V J Rebecca ● 1,00 VJ Ingo ● 14,00 Mari hituri, cu Paul King ● 15,00 V J Simone ● 17,30 Coca Cola Report ● 17,45 Noutăți cinematografice ● 18,15 3 din 1 : videoclipuri ale unei formații ● 19,00 Topul UK ● 21,00 În căutarea lui Madonna - farsă cu Ray Cokes ● 21.30 Girlie Show - concert cu Madonna ● 23,00 Mari hituri cu Paul King ● 0,00 Coca Cola Report ● 0,15 Ecranul ● 0.45 3 din 1 ● 1,00 Rock Block cu Pipp Dann.

SAT 1 SAT 1

8,00 Bună dimineața cu fotbal ● 12,20 Umbrele pasiunii (s) ● 13.20 Roata norocului (r) ● 14,00 Love Boat (s): "Aplauze" ● 15.00 Vecinii (s): "Dulceața" ● 15,30 Alf (s.): "Nepoftitul" ● 16,05 Bonanza (s.w.) ● 17,00 Star Trek (s.SF): "Yuta" ● 18,00 De 5 x 5! (cs) ● 19,00 Totul sau nimic (s) ● 20,00 Știri, sport, meteo ● 20,30 Roata norocului (cs) ● 21,15 Doctorul de la munți (s): "Septembrie" ● 22,20 Te rog, arată-te! ● 23,10 Hunter (s): Cuba Conection ● 0.00 News & Stories - filmele negrilor din S.U.A. ● 0.50 Kanal 4: superclipuri ● 1.20 Un american ajută (do).

5 Canale 5

7,30 Știri ● 10,00 M. Costanzo(r) ● 12,45 Forum - dezbatere în studio ● 14,25 Cotidiene cu Vittorio Sgarbi ● 14,40 Va fi adevărat (cs) ● 16,00 Agenția matrimonială (magazin) ● 17,00 Bim Bum Bam (da) ● 19,02 OK! (cs) ● 20,00 Roata norocului (cs) ● 21,00 Știri ● 21,25 Circulă zvonul (show) ● 21,40 Film ● 23,45 Target (magazin) ● 0,15 Show-ul lui Maurizio Costanzo ● 2,30 Cotidiene cu Vittorio Sgarbi (r) ● 2,45 Circulă zvonul (r) ● 3,30 Zanzibar ● 4,30 Target (r).

RADIO NORD-EST (72,44 MHZ)

0,00-24,00 Emisie de probă

RADIO IAȘI

6,00 Diminețile noastre ● 9,00 Știri ● 9.05 Radiosfera ● 13.00 Radiojurnal București ● 13,20 Sunetul muzicii ● 14.00 Întîlniri pe unde medii ● 16,00 Radiojurnal 16,10 Radiograme ● 18,00 Știri ●18,05 Corespondența radio - muzică ușoară ● 18,30 Corespondența radio - muzică populară ● 19,00 Știrile serii - meteo ● 19,10 Radio magazin sportiv 20,00 Bijuterii instrumentale 20,40 Dixieland parade ● 21,00 Evenimentele zilei ● 21,20 Galaxia rock

SPITALE DE GARDĂ

Spitalul "Sf. Spiridon" (Tel 1142730) clinica I medicală,clinica III chirurgie, Maternitatea "Cuza Vodă" (tel. 143320)

FARMACII DE GARDĂ

Farmacia nr. 2 Piața Unirii

CINEMATOGRAFE

● **Cinematograful "Victoria"** (telefon: 112502); 21-27.I.1994 - orele: 9; 11,30; 14; 16,30; 19: **"Răsărit de soare"**, producție S.U.A., 1993. Thriller polițist cu Sean Connery. Premieră.

● **Cinematograful "Republica"** (Telefon: 114327); 21-27.I.1994 - orele: 9; 11; 13; 15; 17; 19: **" Sommersby"**. Producție S.U.A., 1993. Dramă cu Richard Gere și Jodie Foster. Premieră.

● **Cinematograful "Copou"** (Telefon: 145738) 21-27.I.1994, - orele: 9; 11,30; 14; 16,30; 19: **"Singur acasă 2. Pierdut în New York"**. Producție S.U.A., 1992. Comedie cu Macaulay Culkin.

● **Cinematograful "Dacia"** (Telefon: 164740) 21-27.I. 1994 - orele: 9; 11; 13; 15; 17; 19: **"Asasinul"**. Producție S.U.A., 1993. Thriller polițist. Remake după "Nikita" de Luc Besson.

● **Cinematograful "Tineretului"** (Telefon: 117178); 21-27.I.1994 - orele: 9; 11; 13; 15; 17; 19: **"Operațiunea Brigada Roz"**. Producție Hong Kong, 1991. Film polițist.

● Videoteci

-Sala mică a cinematografului "Republica"(orele: 10; 12; 14; 16; 18; 20)

- Sala din str. Sf. Andrei, nr. 17 (orele: 9; 11; 13; 15; 17; 19)

CURSUL VALUTAR

valabil pentru ziua de 24.01.1994

Cursul de referință stabilit pentru principalele valute în urma licitației de la BNR, valabil pentru astăzi este de:

1420,00 lei/USD
2125,74 lei/GBP
240,02 lei/FRF
816,42 lei/DEM

CURSUL DE SCHIMB AL PRINCIPALELOR VALUTE

VALABIL PENTRU DATA DE: 21 - 01 - 1994

Casele de schimb valutar	DOLAR			MARCA		
	CUMPĂRARE	VÎNZARE	COMISION	CUMPĂRARE	VÎNZARE	COMISION
BANCA AGRICOLĂ - Telefon 146117	1770	1858	3%	1050	1102	3%
BCR - Telefon 147269	1800	1870	0%	1032	1073	0%
BRD - Telefon 142037	1780	1869	0%	1025	1076	0%
BRCE - Telefon 113510	1750	1837,50	2%	1000,80	1050,84	2%
BANKCOOP - Telefon 112566	1800	1890	2%	1000	1050	5%
BANCPOST - Telefon 104227	1750	1835	0%	1000	1050	0%
BANCA DACIA FELIX - Telefon 142526	1750	1850	5%	1020	1070	5%

Complexul Comercial "FORTUS", din B-dul Poitiers, nr. 43, oferă celor interesați,la prețuri avantajoase, condiții optime pentru organizarea meselor festive.

Important: NU SE PERCEPE TAXA PENTRU CHIRIA SĂLII

FORTUS

Informații suplimentare la sediul Complexului sau la telefon : 123088; 123500 int. 109; 309; 399.

MICA PUBLICITATE

ELECTRONICE

● Cumpăr rezistență de încălzire în formă de "M" pentru mașină automatică de spălat rufe, din import. Tel. 140636, după ora 15.

● S.C. UNICAS S.R.L., Magazin Electrice, din str. Eternitate nr.4, Podul de fier, desface la cele mai mici prețuri din Iași televizoare alb-negru, mărcile: Sirius; Sirius-Dallas; Sport.

CASE, TERENURI

● Vînd (schimb cu o garsonieră + rest plată negociabil) 1200 mp teren construibil, situat în Șos. Bîrnova nr. 112. Relații la telefon 164248, după ora 20.

VÎNZĂRI

S.C. CIDU S.R.L. Iași, Str. Republicii nr. 40, vinde **aragaze 4 ochiuri** tip Satu Mare. Relații la telefon 130561.

● Vînd var, str. Trei Fîntîni, Șos. Bucium-Tomești. (201)

● Vînd mașini de remaiat ciorapi 61.000 lei. Tel. 176563.(342)

SCHIMBURI

● Schimb apartament 3 camere, zona Minerva (balcon închis, telefon), cu două garsoniere. Tel. 163174.

● Schimb apartament 2 camere, parter, bine întreținut (lîngă Poșta Pd. Roș), cu apartament 2 camere et. 1-3 zonele Pd. Roș, Cantemier, Țesătura, Republicii. Tel. 149311, orele 8-14.

PIERDERI

● Domnul CIOCOIȚĂ IOAN să se prezinte la sediul cotidianului MONITORUL - birou publicitate, orele 8-16, pentru a-și ridica Certificatul de căsătorie.

OFERTE SERVICII

Execut **LUCRĂRI DACTILOGRAFIE.** Telefon 129204.

● TRANSPORTĂM MARFĂ. Autocamion acoperit, 6,5 t. Autodubă 8 t. Tel. 125408. (215)

LOCURI DE MUNCĂ

● S.C. SCHIC S.N.C. angajează operator calculator, avînd cunoștințe minime de lucru pe mașini de cusut. Tel. 112424.

DIVERSE

CURSURI

Centrul Româno-American de Dezvoltare a Întreprinderilor Private Iași organizează, în perioada 31 ianuarie - 12 februarie 1994, **cursuri de inițiere a angajaților întreprinderilor mici și mijlocii în utilizarea microcalculatoarelor.**
Domeniile de instruire sînt:
- sistemul de operare MS-DOS
- procesul de texte WordPerfect
- programul de calcul tabelar LOTUS 1-2-3
Cursurile se vor desfășura zilnic, dimineața sau după-amiaza, la alegere. Înscrierile se pot face zilnic, între orele 9.30-16.30.
Taxa de participare: 25.000 lei/cursant (doar 50% din costul real).
Informații suplimentare se pot obține la telefonul: 098/144760, int. 222 sau la sediul Centrului: Universitatea "Al. I. Cuza" Iași, corp B, Bd. Copou nr. 22, et. 1, camera 361.

CURSURI

Centrul Româno-American de Dezvoltare a Întreprinderilor Private Iași organizează, în perioada 26 ianuarie - 15 februarie 1994, **cursuri de inițiere în noul sistem de contabilitate,** care se vor desfășura zilnic, dimineața sau după-amiaza, în funcție de opțiunile majorității cursanților.
Înscrierile se pot face zilnic, între orele 9.30-16.00, la sediul Centrului.
Taxa de participare: 35.000 lei (se achită în două rate).
Informații suplimentare se pot obține la telefonul: 098/144760, int. 222 sau la sediul Centrului, Bd. Copou nr. 22, corp B, Universitate, et. 1, sala 361.

S.C. ARIO S.R.L.
Str. Păcurari nr. 142 - tel. 163928
vă oferă
- **perdele Paşcani** - 1100-1900 lei/m
- **stofă pentru mobilă** - 4000-5600 lei/m
- **feţe plapumă** - 5100 lei
- **covoare Sibiu**
- **mochetă** - 4600-8600 lei/mp - **cele mai avantajoase preţuri**
- **pături** - 10000 lei
- **mănuşi din piele şi căciuli din blană**
- **confecţii din blană** pentru bărbaţi şi femei, produse la Orăştie - 75000-266000 lei
- **cojoace** pentru bărbaţi şi femei - 250000-400000 lei.

noul În magazinul nostru se pot festona covoare.

Program: luni 10-20; marți-vineri 8-20; sîmbătă 8-14.

S.C. WIMAC IMPEX S.R.L.
vinde en gros
CUIE CONSTRUCȚII -producție C.Ș.I.-
lungime: 70 mm; 80 mm; 90 mm; 100 mm; 120 mm.
grosime: 3 mm; 3,5 mm; 4 mm.
Relații: telefon 126744; 162462.
Str. Armeană nr. 22 (Casa Armeană)

Puteți obține numerele 1- 8 din 1993 ale revistei **Gazeta Matematică,** la cel mai mic preț - 2.900 lei, telefonînd la numărul 172557/17. În maxim 48 de ore veți primi revistele la adresa solicitată de pe raza Municipiului Iași.

en-gros–en-gros-en-gros
S.C. FOOD-LAND S.R.L.
importator direct
pune la dispoziția clienților
o gamă variată de **produse alimentare și cosmetice**
Prețuri imbatabile!
Adresa: magazin - Alexandru cel Bun, bl. H4, parter, tel.157034, fax. 131667; depozit - Baza 3, tel. 132888/int. 148.
en-gros–en-gros-en-gros

S.C: SURSA MOLDOVEI S.A.
oferă:
ZAHĂR
preț 675 lei fără TVA, loco Iași, ambalat în saci de 45 kg (ambalaj fără valoare).
OREZ
630 lei/Kg fără TVA
NAPOLITANE
diferite sortimente
primește comenzi pentru
BUTELII ARAGAZ
conform STAS
Prețul - 58.000 lei.
Livrarea în termen de 30 zile.
La cerere se asigură transportul la beneficiar, contra cost.
Tel. 127114; 127118.

CABINET BIOENERGETIC
Mdicină tradițională, energomedicină și medicină generală.
Relații Hotel Moldova cam. 106.
Program 9.00-20.00

MEDISAN CABINET MEDICAL
str. Theodor Burada 6 (lîngă Liceul de Muzică)
consultații și tratamente pentru: balneologie, reumatologie, picior plat (podologie), infiltrații afecțiuni ale coloanei și articulațiilor (dr. Vlad Dorin Bejan); neurochirurgie, neurologie, dureri ale nervilor, cefalee (neuroliză), dr. Gheorghe Sandulescu; boli interne, boli ale sîngelui (dr. Ecaterina Hanganu); dermatologie, dermatochirurgie, boli venerice, intervenții chirurgicale, cauterizări, distrugerea firelor de păr ale feței (dr. Adrian Vasilca).
Informații și programări la tel. 112925, 114274.

● Absolvenții Liceului "Al.I. Cuza", promoția 1974, sînt așteptați luni, 24 ianuarie, la sediul școlii pentru discuții în legătură cu a XX-a aniversare. Comitetul provizoriu.

DECESE

● **Cu adîncă durere, Dr. Grigorel Popa, soț, Grigore, Dan, Radu și Merișor, copii, împreună cu familiile lor, precum și familia Prof. Dr. Radu Păun, Marlena D'Albon cu copiii, Ileana și Vlad Popa, aduc la cunoștință celor care au cunoscut-o că Doctor MARIA MAGDALENA POPA LEVANDOVSCHI s-a stins din viață în ziua de 21 ianuarie a.c., după o scurtă și grea suferință. Înmormîntarea marți, 25 ianuarie a.c., ora 14, la cimitirul Belu-Catolic București.**

● **În veci nemîngîiați, Octav, Anca, Tudor și Dana, cu durere, anunță decesul bunei lor soții și mame LUCREȚIA GHENGHE. Corpul este depus la capela cimitirului Eternitatea, iar înhumarea are loc marți, 25.01.1994, ora 12.00.**

● **Familia dr. Alexandru Rădulescu anunță cu nemărginită durere încetarea fulgerătoare din viață a dragei sale dr. SILVIA RĂDULESCU, medic primar, fostă șefă de laborator la Centrul de Medicină Preventivă Iași. Înmormîntarea va avea loc marți, 25.01.1994, ora 13.00, la cimitirul Eternitatea. Dumnezeu să o odihnească în pace. (407)**

CONDOLEANȚE

Familia Ștefan Chiriac și Vasile Barb se alătură cu sufletele cernite familiei domnului Octav Ghenghe la ireparabila și prematura pierdere a bunei, blîndei și deosebitei sale soții Lucreția Ghenghe
Dumnezeu si o aibă în pază

● **Familia Daniela și Alexandru Lăzescu, și Tiberiu Lăzescu, sînt alături de Dr. Grigorel Popa în marea durere pricinuită de decesul soției Dr. MARIA MAGDALENA POPA LEVANDOVSCHI, și transmit, întregii familii, întreaga lor compasiune și sincere condoleanțe. Vom păstra, cu multă dragoste în amintire, figura sa plină de o înaltă noblețe sufletească. Dumnezeu să o odihnească în pace.**

● **Fam. Popa Panait regretă profund decesul neașteptat al Lucreției Ghenghe și transmit sincere condoleanțe familiei îndoliate. (405)**

MULȚUMIRI

● **Familia exprimă recunoștință și mulțumiri colegilor de la disciplina de Biofizică a UMF Grigore T. Popa, care ne-au sprijinit prietenește la despărțirea de cel ce a fost ing. ALEXANDRU VASILIU. Prezența dumneavoastră și a colaboratorilor de la Școala UCECOM Iași, a foștilor colegi de școală, a prietenilor, finilor, cunoștințelor, a celor care ne-au trimis gînduri de compasiune, și mai ales a clericilor ortodocși și romano-catolici, ne-au mîngîiat inimile.**

HOROSCOP

(21 mart. - 20 apr.): Vă lăsați prea ușor impresionat de povești de adormit copiii. Cineva va încerca să vă excrocheze istorisindu-vă o viață plină de încercări.

(21 apr. - 20 mai): Nu cedați presiunilor care se fac asupra dvs., nici dacă ele sînt făcute de o persoană extrem de influentă. Numai prin fermitate veți cîștiga.

(21 mai - 21 iun.): Neliniștile dvs. au, de data asta, temei. Situația profesională este amenințată de cineva care vrea să vă piardă cu tot dinadinsul.

(22 iun. - 22 iul.): Sacrificiile pe care le-ați făcut pentru a ajuta pe cineva din familie nu au fost inutile. Intervenția dvs. a fost de-a dreptul salvatoare.

(23 iul. - 22 aug.): Vă pierdeți timpul încercînd să cîștigați bunăvoința unei persoane care vă va rămîne, orice ați face, ostilă. Tratați-o ca atare.

(23 aug. - 23 sept.): Diligențele dvs. pe lîngă șeful direct vă umilesc și nu duc la nici un rezultat. Întăriți-vă apărarea și asigurați-vă în acte. Asta e tot ce pot să vă recomand.

(23 sept. - 23 oct.): Calomniile nu ar trebui să vă intereseze. Sînteți prea sensibil la tot ce se spune despre dvs. Nimeni nu scapă, în viață, de clevetiri. Nu le puneți la inimă.

(23 oct. - 21 nov.): Nu este vorba de nici o catastrofă: oricui i se întîmplă să intre în încurcătură. Pînă și legile sînt făcute ca să ne apere de tot ce este întîmplător.

(22 nov. - 22 dec.): Dacă ați intrat în bucluc, e bine să căutați pe cineva de încredere să vă sfătuiască. Dar acelula va trebui să-i spuneți în amănunt despre ce este vorba.

(22 dec. - 19 ian.): Nu lăsați nimănui a înțelege cu claritate care sînt condițiile dvs. Deși disprețuiți ambiguitatea, aveți momente cînd sînteți echivoc.

(20 ian. - 18 febr.): O știre neplăcută vă dă peste cap toate proiectele. Cum nu sînteți în stare să vă concentrați în mai multe direcții, intrați în panică. Fiți prudent, dar nu vă îngrijorați.

(19 febr. - 20 mart.): Va trebui să-i convingeți pe mai mulți că agresivitatea este forma dvs. de timiditate. Cînd faceți un bine din toată inima nu știți să-i puneți la vedere.

LEGENDA:
- vă paște ghinionul
- prudența e mama înțelepciunii
- n-aveți nimic de pierdut
- șansa vă surîde

CURS RAPID DE LIMBA ENGLEZĂ

Posibilitatea cunoașterii unei alte limbi vă deschide o nouă lume.

Puteți dobîndi această cunoaștere folosind cursul de limbă engleză: LINGUAPHONE, recunoscut de Universitatea din Oxford și produs în Anglia.

Format din două manuale și patru casete audio, cursul este unul din cele mai perfecționate mijloace concepute vreodată pentru predarea limbii engleze.

Elaborat de profesori experimentați recunoscuți ca experți în domeniul limbii, înțelegîndu-i toate aspectele și fiind foarte documentați în ceea ce privește cultura propriei lor națiuni, cursul reușește să atenueze toate dificultățile care ar putea sta în calea progreselor dumneavoastră.

Metoda de lucru a acestui LINGUAPHONE este ușor de urmat și acordîndu-i jumătate de oră pe zi,puteți să parcurgeți și să stăpîniți cunoștințele întregului curs în mai puțin de douăsprezece săptămîni.

Compania de Publcitate "NORD-EST" vă pune la dispoziție acest curs la prețul de 68.000 lei.

Este suficient să telefonați la numărul 172557 și veți primi setul LINGUAPHONE la sediul firmei sau acasă în maximum 48 ore.

☎ TELEFOANE UTILE

☎ SALVARE: 961

☎ POMPIERI: 981

☎ POLIȚIE:
Inspectoratul Județean 146666, 140720, 146840; Municipiu - 146850; Serviciul Circulație - 140070.

☎ AGENȚIA C.F.R.: 147673

☎ INFORMAȚII GARĂ: 146333

☎ AUTOGARĂ: 146587

☎ TAXICOM, dispecerat: 953, 146593

☎ AGENȚIA TAROM: 115239

☎ INFORMAȚII AEROPORT: 178126

☎ STAȚII PECO: Baș Ceauș - 176865; Aurel Vlaicu - 175812; Bucium - 132891; Crișan - 112182; Păcurari - 164142; Sărărie - 147480.

☎ DISPECERATE: R.A. Gaz-Metan - 141737; R.A. Apă-Canal - 142451; Renel - 147070, deranjamente - 147070; Termoficare - 141956; R.A. Locuința - 112434; Telefoane - Deranjamente - 921; Protecția mediului - 147010.

☎ GARDA FINANCIARĂ: 114065, 112427.

☎ ADMINISTRAȚIA FINANCIARĂ: 143030

☎ NOTARIAT: 147574

☎ TRIBUNAL: 146300

☎ PROCURATURĂ: 146630

☎ CAMERA DE COMERȚ: 117757

☎ CENTRUL MILITAR JUDEȚEAN: 146370

☎ HOTELURI: Moldova - 142225; Traian - 143330; Unirea - 142110; Sport - 137817.

☎ POLICLINICA CU PLATĂ: triaj informații - 117244

☎ OFICIUL JUDEȚEAN PENTRU PROTECȚIA CONSUMATORILOR: 145392

Monitorul / monitorul express
Str. Smîrdan nr. 5 ■ Tel. 17.25.57 (centrala) ■ Fax 14.45.77

■ REDACTOR ȘEF - Dan Radu
■ REDACTOR ȘEF ADJUNCT - Ovidiu Șimonca

SEFI DEPARTAMENTE:
■ Eveniment local: Toni Hriţac (int. 21)
■ Eveniment național și internațional: Cristian Racu (int. 19)
■ Economic: Costel Stroescu (int. 24)
■ Cultură: Dorin Popa (int. 19)
■ Sport: Eugen Florescu (int. 18)
■ Redactor de serviciu: Ion N. Oprea (int. 20)
■ Fotoreporter: Constantin Plop
■ Grafică: Lucian Amarii, Daniel Melinte.

■ Publicitate: Silvia Miller (int. 16)
■ Producție: Tudor Agavriloaei (int. 26)
■ Difuzare: Mihai Tudose (int. 15)
■ Contabilitate: Antoneta Filip (int. 13)

NORD-EST PRESS
- agenție de presă -
Str. Smîrdan nr. 5 ■ Tel. 17.25.57 (centrala) ■ Tel/Fax 14.47.76
■ EDITOR: Mona Dîrțu ■ Redactor: Dana Scripcă ■

EDITOR
NORD - EST s.r.l
Str. Smîrdan nr. 5 ■ Tel. 17.25.57 ■ Fax 14.45.77

Director general : ALEXANDRU LĂZESCU
Director literar artistic: FLORIN ZAMFIRESCU
Director de marketing: CEZAR CALUSCHI
Director executiv: GABRIEL RUSU

ABONAMENTELE se pot face la orice Oficiu Poștal din țară. MONITORUL figurează în catalogul Presei interne la poziția 838.

TIPAR OFFSET: MULTIPRINT, Iași str. Sf. Lazăr nr. 49

Speranţe în vînt

■ Aura a pierdut meciul tur cu Dijon (28-29, la pauză 11-13), diminuîndu-şi considerabil şansele de a pătrunde în semifinalele Cupei EHF ■ Ne-a învins, totuşi, o echipă mai bună ■ Returul are loc duminica viitoare, la Dijon.

Mare dezamăgire în rîndul spectatorilor care au umplut pînă la refuz tribunele Sălii Sporturilor. H.C. Aura nu a reuşit să-şi treacă în palmares nici măcar o victorie pe teren propriu în faţa formaţiei franceze CSL Dijon, fiind învinsă, la limită, la capătul unei întîlniri care ne-a ţinut cu sufletul la gură pînă la final. Personal, am sperat că defensiva avansată şi agresivă a Aurei va bloca din start trioul de foc francez Pascale Roca-Corinne Bernillon-Evghenia Tovstogan. Uitasem însă că Dijon are un pivot de clasă, Veronique Pecqueux, care a făcut cam ce a vrut în spatele apărării noastre.

Din primul şi pînă în ultimul minut, scorul a rămas echilibrat, niciuna dintre echipe nereuşind să ia un avans substanţial. Aş spune că momentul psihologic al partidei s-a înregistrat în minutul 38 cînd, după ce au recuperat handicapul de la pauză, fetele antrenorului Cornel Bădulescu conduceau cu 17-16. Un contraatac reuşit ne-ar fi putut duce la 2 goluri diferenţă, dar, din păcate, mingea trimisă de Stela Rupa a fost prea lungă pentru extrema Alina Grosu, ceea ce le-a permis jucătoarelor franceze să egaleze în minutul următor. Într-un final confuz, cu destule gafe defensive de ambele părţi, Dijon a reuşit totuşi să se desprindă la 3 goluri (25-28). Ultimul gol al meciului, marcat de Mihaela Chitoroagă din 7 metri, nu a făcut decît să limiteze scorul final, dar nu ne-a putut scăpa de înfrîngere.

Fără să contestăm valoarea echipei franceze, credem că fetele Aurei s-au bătut singure, jucînd sub posibilităţile lor. Cei doi portari, Stela Rupa şi Mihaela Crăcană au avut prestaţii lamentabile, Ileana Popovici a fost inter doar pe hîrtie (nu a înscris nici un gol!), iar Lăcrămioara Alexescu a înscris pentru prima dată abia în minutul 47. Au existat şi factori obiectivi pentru această stare de lucruri (îmbolnăvirea, cu numai o zi înaintea meciului, a Macrinei Tomuleac), dar considerăm că starea de trac, teama nejustificată de adversar au fost principalii factori ai acestei înfrîngeri.

Golurile acestei partide au fost înscrise de Daniela Iosub 6, Beatrice Duca 6 (toate din 7 m), Mihaela Chitoroagă 5 (1 din 7 m), Alina Grosu 4, Liliana Bahrim 3, Macrina Tomuleac 3 şi Lăcrămioara Alexescu 2 - pentru Aura, respectiv Veronique Pecqueux 7, Evghenia Tovstogan 7 (2 din 7m), Pascale Roca 5, Corinne Bernillon 5, Isabelle Dugray 3 şi Nathalie Vocoret 2 pentru Dijon.

Returul urmează să se desfăşoare în Palatul Sporturilor din Dijon (capacitate maximă 4500 de locuri), duminică, 30 ianuarie, la ora 17,30 ora României. Echipa Aura va pleca din Iaşi astăzi, spre Rîmnicu-Vîlcea, unde urmează să susţină miercuri meciul de campionat cu formaţia Chimistul. Va urma o deplasare cu avionul la Paris, şi apoi cu trenul pe ruta Paris (Gare de Lyon) - Dijon, unde delegaţia ieşeană va ajunge în cursul serii de vineri.

Daniela Iosub, singurul inter care contează efectiv în jocul Aurei

Declaraţii după meci

■ **Cornel Bădulescu, antrenor Aura:** "A fost un meci greu, aşa cum ne-au aşteptat, cu o formaţie de mare valoare, pe care am fi putut să o învingem în condiţiile unei evoluţii cu mai puţine greşeli. Sînt foarte nemulţumit de prestaţia celor doi portari, care au primit, practic, tot ce li s-a tras pe poartă. Consider că arbitrajul ne-a dezavantajat, fragmentîndu-ne în permanenţă jocul, ceea ce ne-a împiedicat să ne facem partitura obişnuită. Contez pe o mobilizare exemplară în meciul retur, dar şansele de calificare au scăzut considerabil".

■ **Pascale Roca, internaţionala franceză:** "Toată echipa a jucat foarte bine, reuşind un joc colectiv exemplar. Arbitrajul ne-a dezavantajat (n.r.:!?!), a fost de partea gazdelor, dar noi sîntem bucuroase că am cîştigat. Nu cred că am fost cea mai bună din echipă, Eugenia Tovstogan a jucat extraordinar. Am pierdut anul trecut la Bucureşti cu 12 goluri, am cîştigat azi la Iaşi şi ne simţim răzbunate!"

Pascale Roca privea spre victorie

■ **Jean Pierre Rey, antrenor Dijon:** "Sînt foarte mulţumit, dar în sport trebuie să joci pînă la capăt, şi de aceea nu consider că sîntem deja calificaţi. Aura posedă cîteva individualităţi, dar azi am reuşit să ne impunem prin forţa jocului colectiv. Nu vreau să fac remarci individuale, deşi realizările Evgheniei Tovstogan au fost foarte importante pentru rezultatul final".

■ **Claude Sirandré, preşedintele secţiei de handbal, Dijon:** "O mare victorie, pentru că a cîştiga în România nu e o performanţă la îndemîna oricui. Ştiam că Aura e o echipă de contraatac, şi am căutat să împiedicăm declanşarea acestor acţiuni. Mulţumesc publicului pentru remarcabila sa sportivitate".

Faţa nevăzută a întîlnirii Aura - Dijon

■ Oaspeţii francezi s-au declarat extrem de surprinşi de ospitalitatea cu care au fost întîmpinaţi, încă de la scara avionului. Ei au ţinut să sublinieze faptul că anul trecut, la Bucureşti, au fost trataţi de-a dreptul "nepoliticos" ■ Şapte din cele 11 jucătoare franceze care au făcut deplasarea sînt studente în Dijon, trei sînt funcţionare şi una singură, Tovstagan, este profesionistă, plătită de club. Ele se antrenează seara, de la ora 20,00. O menţiune specială pentru Corinne Bernillon, care este angjată la o bancă în Lyon şi îşi regăseşte coechipierele abia vineri seara! ■ Antrenorul Jean Pierre Rey a mai fost în oraşul nostru acum 20 de ani, cînd făcea parte din naţionala Franţei şi a susţinut un meci amical cu echipa României, pe atunci campioană mondială! ■ Echipa din Dijon nu plăteşte nici un franc pentru închirierea Palatului Sportului din localitate, care aparţine Primăriei! Formaţia, cu statut semi-profesionist, trăieşte din donaţii publice şi din contribuţiile substanţiale ale firmelor particulare din oraş ■ Premieră absolută la Sala Sporturilor din Iaşi: cinci posturi de radio au transmis în direct meciul de ieri. Acestea sînt Radio Nord-Est (72,44 MHz), Radio Vox T, România Actualităţi, Radio Iaşi şi Radio France Inter. Radio Nord-Est a realizat cu acest prilej o emisiune specială de două ore, Emisie din alergare ■ La pauza meciului, reporterii de radio au fost împiedicaţi de agenţi PROTGUARD să acceadă la vestiare: agenţii şi-au făcut meseria, reporterii nu au fost lăsaţi să şi-o facă! ■ Pascale Roca a semnat, după meci, zeci de autografe, fiind chiar aplaudată pe drumul spre autocar ■ Nota 10 pentru sportivitatea spectatorilor ieşeni! ■ Media de vîrstă a celor două echipe este identică: 23 de ani ■ Media de înălţime a Aurei (1,75 m) era cu 1 centimetru superioară Dijonului, dar acest centimetru nu ne-a ajutat prea mult...

grupaj realizat de Eugen FLORESCU

Sorţii au stabilit pentru preliminariile C.E. de fotbal 1996:

România va avea de înfruntat echipa Franţei

Sîmbătă după-amiază, la Manchester, a avut loc tragerea la sorţi pentru preliminariile Campionatlui European de fotbal din 1996, al cărui turneu final se va disputa în Anglia. Cele 47 de echipe reprezentative introduse în urnă au fost repartizate prin tragere la sorţi în 8 grupe preliminare, după cum urmează:

Grupa I: Franţa, ROMÂNIA, Polonia, Israel, Slovacia, Azerbaidjan.

Grupa a II-a: Danemarca, Spania, Belgia, Macedonia, Cipru, Armenia.

Grupa a III-a: Suedia, Elveţia, Ungaria, Islanda, Turcia.

Grupa a IV-a: Italia, Ucraina, Croaţia, Lituania, Estonia, Slovenia.

Grupa a V-a: Olanda, Norvegia, Cehia, Belarus, Malta, Luxemburg.

Grupa a VI-a: Irlanda, Portugalia, Irlanda N., Austria, Letonia, Liechtenstein.

Grupa a VII-a: Germania, Ţ. Galilor, Bulgaria, Georgia, Albania, Moldova.

Grupa a VIII-a: Rusia, Grecia, Scoţia, Finlanda, Ins. Feroe, San Marino.

În turneul final al C.E. 1996 vor accede 16 echipe. Se califică primele clasate din fiecare grupă şi cele mai bine clasate 6 echipe din cele de pe locul doi. Acestora li se vor alătura echipa cîştigătoare a barajului dintre cele două echipe clasate pe locul 2, cu punctaj mai slab, precum şi echipa Angliei, ca ţară gazdă.

Vă prezentăm în continuare succinte cărţi de vizită ale viitoarelor noastre adversare.

FRANŢA. Federaţia a fost înfiinţată în 1919. Anul afilierii la FIFA: 1904. Anul afilierii la UEFA: 1954. Numărul cluburilor afiliate: 20.938. Jucători legitimaţi: 1.430.680. Cele mai mari stadioane: "Parc Lescure" (Bordeaux) 50.000 locuri; "Gerland" (Lyon) - 50.000; "Parc des Princes" (Paris) - 49.700. Performanţe: locul 3 la C.M. (1958, 1986), campioană olimpică (1984), locul 2 la J.O. (1900), campioană europeană (1984), campioană europeană de tineret (1988), campioană europeană de juniori (1949, 1983). În palmaresul întîlnirilor româno-franceze figurează 3 victorii româneşti şi 3 victorii franceze, nici un meci egal.

POLONIA. Federaţia, înfiinţată în 1919. Anul afilierii la FIFA: 1923. Anul afilierii la UEFA: 1954. Numărul cluburilor afiliate: 5.440. Jucători legitimaţi: 430.000. Cele mai mari stadioane: "Slask" (Chorzow) - 70.000 locuri; "National" (Varşovia) - 65.000 locuri; "Olympik" (Wroclaw) - 50.000. Performanţe: locul 3 la C.M. (1974, 1982), campioană olimpică (1972), locul 2 la J.O. (1976, 1992); vicecampioană europeană de tineret (1961, 1980); vicecampioană europeană de juniori (1981); nu a participat la nici un turneu final de Campionat European. În palmaresul româno-polonez figurează 28 de întîlniri: 11 victorii româneşti, 13 meciuri egale, 4 victorii poloneze.

ISRAEL. Federaţia, înfiinţată în 1928. Anul afilierii la FIFA: 1929. Numărul cluburilor afiliate: 780. Număr de jucători legitimaţi: 96.800. Cele mai mari stadioane: "Ramat Gan" (Haifa) - 55.000; "Bloomfield" (Tel Aviv) - 38.000. Performanţe: participantă la turneul final al C.M. 1970; participantă la turneul final al J.O. 1968, 1978. Campioană a Asiei în 1964. Locul II la Jocurile Asiatice în 1974.

SLOVACIA. Federaţia slovacă s-a despărţit de cea a Cehiei la sfîrşitul anului 1993, odată cu despărţirea Cehiei de Slovacia. Aceasta este prima participare de sine stătătoare a echipei Slovaciei la preliminariile unui Campionat European sau Mondial. Palmaresul întîlnirilor româno-slovace se rezumă la 3 întîlniri disputate în perioada celui de-al doilea război mondial: o victorie românească, un meci egal, o izbîndă a slovacilor.

AZERBAIDJAN. Federaţia din această ţară a luat fiinţă în 1991, odată cu desprinderea Azerbaidjanului din fosta Uniune Sovietică. Şi pentru ea, aceasta este prima participare la preliminariile unui Campionat European sau Mondial. Potrivit indicaţiilor UEFA, reprezentativa Azerbaidjanului va trebui să-şi dispute jocurile de pe teren propriu în afara graniţelor ţării, probabil în una din ţările membre ale C.S.I.

(Ion C. TEODOR)

David Ginola (P.S.G.) va juca împotriva României în preliminariile pentru Euro 96

SPORT CAN-CAN

■ Soţiile boxerilor în alertă!

O tînără şomeră din Liverpool, Sharon Ellis, a obţinut din partea Federaţiei de box amator engleze autorizaţia de a funcţiona ca antrenoare de box. Decizia, care a stîrnit cele mai diverse comentarii în lumea sportului, a fost apreciată astfel de pugilistul Duke Mc. Kenzie: "Eu n-aş putea primi ordine de la ea şi cred că nici soţiile boxerilor nu vor fi prea încîntate de o asemenea antrenoare, mai ales că e vorba de o blondă teribil de frumoasă, înaltă şi cu un bust care îţi dă ameţeli!"

■ Gafa lui Sotomayor

Aflat în trecere prin Paris, atletul cubanez Javier Sotomayor s-a hotărît să ia cina la restaurantul "Jules Verne", aflat în imediata apropiere a Turnului Eiffel. Întîmplător, la masa învecinată se afla celebrul tenor italian Luciano Pavarotti, venit la Paris pentru un recital extraordinar. Văzîndu-l pe campionul lumii la săritura în înălţime, Pavarotti, mare amator de sport, s-a deplasat la masa acestuia şi i-a solicitat un autograf. Sotomayor, nerecunoscîndu-l pe marele cîntăreţ, i-a replicat că, din principiu, nu acordă autografe necunoscuţilor!

■ Fotbaliştii primesc salarii prea mari

Un sondaj iniţiat de săptămînalul milanez "Panorama" a scos în evidenţă că, potrivit opiniei publice italiene, parlamentarii şi fotbaliştii sînt prea mult plătiţi pentru aceste vremuri de recesiune şi că ar trebui să li se mai ajusteze salariile. Iată cum arată topul "oamenilor prea bine plătiţi": 1. parlamentarii; 2. fotbaliştii; 3. conducătorii de instituţii publice; 4. vedetele de cinema şi televiziune; 5. medicii stomatologi (?!).

■ De Klerk şi-a fracturat nasul la hochei

Se pare că moda preşedinţilor-sportivi nu există numai în America, unde Bush joacă săptămînal base-ball, iar Clinton face în fiecare dimineaţă jogging. Frederick De Klerk, preşedintele Africii de Sud, este şi el un mare amator de sport: deşi are 57 de ani, continuă să practice cu asiduitate golful şi cricketul. Iar nasul său de boxer se datorează unei fracturi din timpul unei partide de hochei pe iarbă.

(Ion C. TEODOR)

Volei feminin

"Penicilina" nu are adversari în Divizia "A"!

■ Penicilina Iaşi - Universitatea Cluj 3-0 (15-11, 15-8, 15-7)

Penicilina: A. Popa, MARIAN, T. POPA, Formagiu, KOVALCIUK, Vahniuk.

"U" Cluj: Crişan, SASU, Pintea, Dragoste, Pralea, Savu. A mai jucat Franciuc.

Au arbitrat bine: V. Vrăjescu, D. Porojnicu (Bucureşti)

Sîmbătă s-a dat startul în returul diviziei "A" la volei feminin. Derbyul etapei (şi al campionatului) s-a disputat la Iaşi, între Penicilina (lidera clasamentului, neînvinsă pînă acum) şi Universitatea Cluj, ocupanta locului 2. O partidă dificilă, aşadar, pentru elevele antrenorului Nicu Roibescu, chiar dacă ele aveau avantajul psihologic al unei victorii chiar pe terenul clujencelor, în meciul tur.

Setul întîi a fost cel mai echilibrat, el durînd, de altfel, cel mai mult: 23 de minute. Ieşencele au condus în permanenţă pe tabela de marcaj, dar niciodată cu mai mult de 2-3 puncte diferenţă. Mai mult decît atît, clujencele au egalat la 10 şi anunţau un final "în forţă". Un time-out bine cerut de antrenorul Roibescu readuce, însă, corabia localnicelor pe linia de plutire şi ele reuşesc să-şi adjudece setul la 11.

Următoarele două seturi au fost la discreţia Tatianei Popa (în formă excelentă) şi ale colegelor sale. Clujencele, deşi întărite cu două ex-"stroniere" (Pralea şi Crişan, care au jucat în Belgia), au arătat lacune serioase în fazele de preluare şi menţinîndu-şi poziţia de lider, cu 8 victorii din 8 meciuri. Din cîte se pare, deocamdată, ieşencele nu au nici o adversară pe măsură în divizia "A"! **(Ion C. TEODOR)**

Handbal

Şi băieţii au luat bătaie

Hotărît lucru, ieri n-a fost o zi prea bună pentru handbalul ieşean. La înfrîngerea fetelor s-a adăugat şi aceea pe care băieţii de la Politehnica au suferit-o la Piatra Neamţ, în faţa formaţiei Relonul, cu scorul de 23-21 (11-10). De la domnul Iulian Hatură, antrenorul echipei, am aflat că această înfrîngere poate fi pusă pe seama arbitrajului, ieşenii fiind obligaţi în majoritatea timpului să joace în inferioritate numerică. De altfel, Zepciuc a şi primit cartonaş roşu pentru trei eliminări! Nu e pentru prima oară cînd avem astfel de bucurii şi, cu siguranţă, nu va fi nici ultima... **(Eugen FLORESCU)**

TEXACO STAEDLER White-Westinghouse International Company
FALKEN LEITZ TEFAL mita
INTERELECTRIC S.A.
IAŞI, str. Elena Doamna nr. 24,
Tel: (0040)(98)119834; 112366
Fax: (0040)(98)112366; 112447
Distribuitor Teritorial Autorizat mita
27 TIPURI DE COPIATOARE, FAXURI ŞI IMPRIMANTE LASER, HÎRTIE, CONSUMABILE ŞI PIESE DE SCHIMB PERMANENT ÎN STOC
Importator direct al produselor
Panasonic
TELEFOANE ŞI TELEFAXURI CU MEMORIE MAŞINI DE SCRIS ELECTRONICE
NIPPON Pelikan Panasonic
PACKARD BELL rotring

72.44 MHz.
Radio Nord-Est
Emite pe această frecvenţă 24 de ore pe zi.

IAȘI

Noi amănunte despre afacerea "agronomilor"

- p.3 -

INTERN

CONCURSUL DE ADMITERE LA FACULTĂȚI

Concursul de admitere în instituțiile de învățămînt superior va începe la data de 6 septembrie 1994 și va avea loc o singură dată, se precizează într-o adresă primită de la Ministerul Învățămîntului. În cazul facultăților la care admiterea se desfășoară în două etape, concursul va începe la 28 august. Conținutul subiectelor de examen va fi stabilit de comisiile profesorale de la fiecare facultate. **(Cristina LECA)**

SPORT

EURO '96

România într-o grupă inedită

MARȚI
25 IANUARIE
1994
An IV,
Nr. 19 (776)
8 PAGINI - 100 LEI

cotidian de informații

Monitorul

Înainte de a anunța Poliția, Salvarea sau Pompierii, sunați la MONITORUL!

Telefon: 17.25.57

Director onorific: AUREL LEON

Redactor șef: DAN RADU

EPIDEMIE DE GRIPĂ LA IAȘI

Epidemia de gripă care s-a manifestat încă de la începutul acestei luni a făcut multe victime în rîndul populației județului Iași. Astfel, în Spitalul de boli infecțioase sînt internate, în momentul de față, peste 150 de persoane bolnave de gripă, cifră ce reprezintă aproape jumătate din capacitatea spitalului. Mai mult decît atît, în ultimele două săptămîni a crescut numărul de internări cu acest diagnostic la 20-30 pe zi. Conform informațiilor oferite de conf. dr. Vasile Luca - șef disciplină boli infecțioase - categoriile de persoane cele mai afectate de această boală sînt reprezentate de copii, bătrîni, bolnavi cu afecțiuni cronice pulmonare, cardiace, renale, precum și gravidele. Netratarea bolii la timp, sub supraveghere medicală, poate conduce la complicații grave, chiar la moarte. Sub aspect clinic, gripa se manifestă prin febră, alterarea stării generale, dureri de cap, dureri musculare. Medicii nu recomandă folosirea antibioticelor decît în momentul apariției infecțiilor pulmonare sau otice. De asemenea, se recomandă ca la apariția primelor semne ale virozei respiratorii cei afectați să solicite consultații medicale de specialitate. **(Mihaela CĂNĂNĂU)**

La Iași moartea dă tîrcoale celor tineri

Un nou val de sinucideri

■ *trei tinere au încercat să-și ia viața*

Olga G., în vîrstă de 22 de ani, domiciliată în Bîrnova, fără ocupație, a încercat, în ziua de 23 ianuarie a.c., să se sinucidă. În ziua precedentă, Olga fusese în vizită la prietenul său, unde a rămas și peste noapte. Revenită în zori acasă, în urma unui conflict cu părinții săi, a băut aproximativ 100 ml soluție de insecticid. A fost găsită în stare de inconștiență de către părinți, în jurul orei 11,00. Tot în urma unor conflicte familiale, Manuela D. și Claudia T. au încercat să se sinucidă. Manuela D., în vîrstă de 21 ani, elevă la Liceul "E. Racoviță", a înghițit, în scop autolitic (sinucidere), un flacon de Diazepam. Claudia T., 17 ani, elevă la Liceul "Victoria", a încercat să se sinucidă luînd 20 de pastile Diazepam. Cele trei tinere fete, transportate la spital de către părinți, au fost salvate. În toate cele trei cazuri prezentate asistența medicală acordată a fost aceeași: spălături gastrice cu soluție de apă și cărbune, administrarea de purgative saline, efectuarea de clismă evacuatorie și perfuzare cu ser glucozat. **(Dragoș HUȚANU)**

Doi traficanți de valută au înșelat doi ieșeni cu 200 de dolari

Parchetul de pe lîngă Judecătoria Iași a emis, la data de 21 ianuarie 1994, două mandate de arestare purtînd numele fraților Marian și Daniel Tîrșu. Aceste persoane sînt cunoscute în Iași datorită faptului că zilnic schimbă valută în gangul din preajma magazinului "Moldova". Zilele trecute ei au încercat să-i înșele pe cei care voiau să schimbe valută. • Laura Bejenaru și Costel Bărbieru au fost păcăliți de 200 de dolari SUA, respectiv 170.000 lei, bani subtilizați cu dibăcie de cei doi frați în timpul numărării. Această metodă, denumită "șmen" în rîndul practicanților, s-a dovedit eficientă în mai multe rînduri. Cei care încearcă să schimbe valută la aceste persoane sînt, pur și simplu, înșelați în momentul numărării banilor. Aflați în prezent în arestul Poliției, Daniel și Marian Tîrșu vor fi deferiți justiției, riscînd o pedeapsă cuprinsă între 1 și 3 ani închisoare. **(Ovidiu SCUTELNICU)**

Serbare cîmpenească pe asfalt

Deputatul PNȚCD Vasile Lupu a cîntat o doină din fluier

■ *toți cei prezenți la adunarea țărănească de ieri de la Iași au pornit spre Piața Unirii cîntînd împreună cu lăutarii*

Ieri, încă înainte de ora stabilită pentru începerea mitingului organizat de P.N.Ț.C.D. Iași în fața Palatului Culturii, oficialitățile locale s-au pregătit pentru a preîntîmpina eventuale manifestări de violență din partea participanților.

Astfel, încă de la orele 10,00, în fața Prefecturii au fost masate efective de scutieri și cadre de poliție, iar în fața sediului Poliției Municipale un autocar cu trupe de poliție a staționat pînă la sfîrșitul manifestării, pregătit să intervină în orice moment.

Mitingul, la care au participat aproximativ 500 persoane (dar numai 100-200 țărani), a început cu o serie de cîntece populare, interpretate de un taraf situat pe o schelă improvizată ad-hoc în fața statuii lui Ștefan cel Mare. Manifestarea s-a desfășurat pînă la sfîrșit ca o adevărată serbare cîmpenească: luări de cuvînt întrerupte de melodii folclorice. De la înălțimea schelei improvizate au vorbit: Traian Rînja, consilier municipal (care a transmis mesajul său către adunare al președintelui Convenției Democratice, Emil Constantinescu), Ion Diaconescu, liderul grupului parlamentar și vice-președinte al P.N.Ț.C.D., primarul Constantin Simirad și deputatul P.N.Ț.C.D. - filiala Iași, Vasile Lupu.

În cadrul mitingului a avut loc și o "premieră mondială", cum s-a exprimat consilierul Traian Rînja, "un președinte P.N.Ț.C.D. cîntînd din fluier". Deputatul Vasile Lupu, acompaniat de taraf, a interpretat "Doina ciobanului care și-a pierdut oile și le-a regăsit", în aplauzele celor prezenți.

La începutul manifestării, deputatul P.N.Ț.C.D., Vasile Lupu, a salutat cu căciula în mînă pe țăranii adunați în Piața Palatului Culturii. Vasile Lupu era încălțat cu cizme și s-a adresat celor prezenți cu vorbele: "Cinstiți gospodari! Să serbăm Unirea din 1919. Aici, la Iași, incităm țăranii la adevăr și la dreptate. De Ziua Unirii, spre slava domnului Cuza, nimeni nu poate fi mai sincer decît țăranul român!" Taraful a cîntat "Deșteaptă-te, române!". S-a ținut un moment de reculegere "pentru domnul Cuza, pentru sutele de mii de țărani care s-au jertfit pentru pămînt, pentru țăranii uciși în pușcăriile comuniste, pentru Gheorghe Mihalache și Iuliu Maniu, pentru tinerii revoluționari de la 1989 care ne-au dat șansa să fim aici".

Prim-vicepreședintele P.N.Ț.C.D., Ion Diaconescu, a lansat o idee interesantă - rezolvarea radicală a situației împroprietăririi se face prin vot, numai prin alegeri, pe care dl. Diaconescu le-a considerat foarte apropiate.

Un moment mai penibil a fost cel oferit de reprezentantul P.N.Ț.C.D. de la Galați, care a spus: "Ion Iliescu este un pîrț. Vă repet, Ion Iliesc, Securitatea și Televiziunea sînt un pîrț."

Primarul Constantin Simirad s-a considerat unul din puținii primari din țară care are curajul să iasă în fața țăranilor, deoarece n-a făcut nici o ilegalitate la împărțirea fondului funciar.

La ora 15,00, toți cei prezenți, cu lăutarii în frunte, au plecat cîntînd spre Piața Unirii. O coroană de flori a fost depusă la statuia lui Al.I. Cuza. În acordurile orchestrei s-a jucat "Hora Unirii" și s-a dansat în ritmuri populare bucovinene.

Conform declarațiilor lui Traian Rînja, care s-a ocupat cu organizarea mitingului, la manifestare au fost prezenți țărani din toate județele Moldovei. Iată cîteva din opiniile acestora, înainte de debutul manifestării:

Lazăr V. Marin, fost deținut politic, satul Răstoaca, județul Vrancea: "Am petrecut opt ani în închisorile din Insula mare a Brăilei pentru că m-am opus colectivizării. În satul nostru, din ordinul personal al lui Ceaușescu, au fost împușcați atunci 13 oameni. Am venit la Iași oameni din mai multe sate din județul nostru, ca să obținem pămîntul luat pe nedrept de I.A.S. (570 ha). Chiar dacă nu vom obține nimic cu acest miting, vom merge la altele și la altele, pînă cînd vom obține ceea ce ni se cuvine. Să ferească Dumnezeu să se revolte țăranii cu adevărat!"

Rizia Daniela, președintele Organizației de femei din cadrul P.N.Ț.C.D. Galați: "Am venit la Iași să-l sărbătorim pe dl. Cuza, dar și pe Iuliu Maniu și alți conducători ai partidului nostru care s-au jertfit pentru cauza țăranilor. Concret, așteptăm să obținem din partea Parlamentului un amendament la Legea 18 prin care aceasta să se aplice corect. Deplasarea noastră la Iași a fost subvenționată din fondurile PNȚCD, adică - practic - din propriul nostru buzunar." **(Ovidiu LUNGU, Ovidiu ȘIMONCA)**

Mărturia zguduitoare a unei fetițe în vîrstă de 11 ani răpită și violată

Într-unul din numerele anterioare ale cotidianului "Monitorul", vă relatam despre dispariția unei fetițe de 11 ani, Maria-Irina Florea. Astăzi sîntem în măsură să vă informăm că fetița a fost găsită și să vă oferim amănunte despre dramatica întîmplare a cărei victimă a fost. După cum ne-a relatat Maria-Irina, în după-amiaza zilei de vineri, 14 ianuarie 1994, în jurul orei 17,00, a plecat de acasă, din cartierul Nicolina II, cu intenția de a merge la mătușa sa, în cartierul Dacia. După ce a coborît din troleibuz în stația Bicaz, fetița s-a rătăcit printre blocuri. Gîndindu-se că s-a făcut destul de tîrziu, după cîteva ore de rătăcire, Irina s-a îndreptat spre stația de troleibuz din zona pasarelei pietonale peste linia ferată, din apropierea magazinului Minerva. Nu a mai apucat să urce în mijlocul de transport, deoarece patru indivizi necunoscuți au acostat-o, forțînd-o să meargă cu ei în scara unui bloc. Aici cei patru indivizi, cu vîrste cuprinse între 17-18 ani, au violat-o pe Irina, după ce au lovit-o sălbatec. În următoarele două zile și două nopți, Maria-Irina a fost reținută forțat de acești indivizi care au continuat să o agreseze. Luni, 17 ianuarie, agresorii și-au părăsit victima în centrul orașului. Complet dezorientată, terorizată fiind de gîndul că părinții o vor bate și alunga de acasă, în următoarele patru zile Maria-Irina a rătăcit pe străzile cartierului Alexandru cel Bun. Noaptea dormea la o cunoștință în vîrstă din Piața Voievozilor. Joi a plecat la niște prieteni de-ai mamei sale, pentru a găsi adăpost. Aceștia, cunoscînd faptul că era dispărută de cîteva zile de acasă, au dus-o la părinții ei. Sperăm ca organele de Poliție să rezolve acest caz disperat. Vom reveni cu amănunte în unul din numerele viitoare. **(L. GOGĂLNICEANU)**

Spargere la "Caritas"

În noaptea de 23/24 ianuarie, a avut loc o spargere la sediul "Caritas" de pe strada Plevnei din Cluj-Napoca. Clădirea n-are sistem propriu de pază și alarmare, dar este păzită de 8-10 oameni pe schimb, din garda personală a d-lui Ioan Stoica. Spărgătorii, care au pătruns în timp ce personalul de serviciu chefuia, au reușit să fure 95 milioane de lei, bani destinați plăților de pe data de 24 ianuarie. Surprinzător este că d-na Stoica, aflată luni dimineața la Poliție pentru a-și prelungi viza de flotant în Cluj-Napoca, părea să nu știe nimic despre spargere și dădea încurajări clienților "Caritas" care au asaltat-o că plățile cîștigurilor vor fi reluate masiv. **(Mediafax)**

DACIA FELIX BANK
SUCURSALA IAȘI

acordă următoarele dobînzi anuale la depunerile persoanelor fizice și juridice:

- depuneri cont curent	85%
- depuneri depozit 90 zile	130%
- depuneri depozit 180 zile	125%
- depuneri depozit 270 zile	120%
- depuneri depozit 360 zile	112%

Dobînzile se calculează în ultima zi a fiecărei luni, se înregistrează în contul curent al depunătorului și poate fi folosită oricînd în cursul anului prin restituire, capitalizare cu dobîndă de 85% sau pentru constituire de noi depozite.

Informații suplimentare se pot obține la telefoanele: 145125, 142526 sau la sediul sucursalei din b-dul Copou nr. 5.

Grave nereguli financiare în zootehnia județului Iași

■ *Direcția Agricolă nu vrea să furnizeze presei informații referitoare la acest aspect*

În urma unui control efectuat în luna noiembrie 1993 de specialiști ai Ministerului Agriculturii la Societatea Comercială "Sazi" Popricani, s-au descoperit nereguli financiare în valoare de peste 8 milioane lei. Au fost constatate pierderi mari, între 33% și 66%, la efectivele de viței nounăscuți. Mortalitatea ridicată în rîndul acestora se datorează în principal furajării carențiale a vacilor gestante, fapt ce a dus la apariția cirozelor hepatice. De asemenea, în cele 11 ferme vegetale și zootehnice controlate au fost găsite suprafețe întinse cu sfeclă furajeră rămase neculese. Datorită acestui fapt, valoarea proteică a furajelor ce au intrat în hrana animalelor a fost cu mult sub limitele normale. Constantin Zingher, directorul societății "Sazi" Popricani, a recunoscut faptul că s-au comis nereguli în unitate, însă a precizat că acestea au fost săvîrșite într-o perioadă de timp anterioară numirii sale ca director. Mai mult, cu toate că raportul în care se menționau neregulile săvîrșite a fost întocmit în patru exemplare, dintre care unul a fost înaintat Direcției Agricole Iași, acesta este ținut în strict secret de către această instituție. Dumitru Câșlaru, director la Direcția Agricolă Iași și reprezentant al F.P.S. la "Sazi" Popricani, ne-a declarat: "Cunosc neregulile de la «Sazi» Popricani. Vom discuta raportul în Consiliul de Administrație al societății, urmînd a se lua ulterior măsurile necesare." **(Sandu TACU)**

Irina Schrotter a cerut strămutarea procesului în alt oraș

■ *o hotărîre în acest sens se va da pe 22 februarie*

Irina Schrotter a cerut Curții Supreme de Justiție, secția penală, strămutarea procesului care i s-a intentat pentru trafic de influență. Acest proces a avut ca prim termen data de joi, 27 ianuarie și urma să fie judecat de Tribunalul Iași. Cererea de strămutare face obiectul unui dosar separat și are termenul fixat pe 22 februarie. "Președintele Curții Supreme de Justiție a suspendat judecarea cauzei în care a fost inculpată Irina Schrotter pînă la soluționarea cererii de strămutare", se arată în adresa expediată de Curtea Supremă de Justiție către Tribunalul Județean Iași. **(Adina SCUTELNICU)**

Irina Schrotter

ORAȘUL PE O COLOANĂ

■ Două morți ciudate

În ziua de vineri, 20 ianuarie a.c., pe raza municipiului Iași, au fost semnalate două decese ciudate, Mihai Spiriloti, în vîrstă de 35 de ani, domiciliat în Iași, strada Parcului 24, decedat în incinta localului S.C. Rarăul S.R.L. și Mihai Toader, în vîrstă de 50 de ani, domiciliat în orașul Hușl, aflat în vizită la Gheorghe Hrițcu, din Iași, cumnatul său. Fără o cauză aparentă, în timp ce stătea de vorbă cu cumnatul său, Mihai Toader a căzut de pe scaun și a murit. În ambele cazuri, echipele de polițiști sosite la fața locului nu au constatat urme de violență. Neexistînd suspiciuni de omor, s-a dispus necropsia celor doi decedați pentru aflarea cauzelor morții. **(Dragoș HUȚANU)**

■ Cînd se vor distribui bursele pentru studenți

La sfîrșitul acestei săptămîni, începînd cu data de 26 ianuarie, vor fi distribuite bursele de merit, bursele sociale și cele sociale de excepție studenților de la universitățile ieșene de stat. În această lună, studenții vor primi și diferența de bani reprezentînd mărirea bursei din lunile precedente. **(C. LECA)**

■ Alegeri la Baroul de avocați

Vineri, 21 ianuarie, avocații Baroului din Iași și-au ales prin vot noua conducere. În funcția de decan a rămas avocatul Constantin Rotaru, iar în funcția de prodecan al acestui for a fost ales Constantin Negulescu. Pentru funcția de consilieri ai Baroului au fost aleși avocații Constantin Negulescu, Alexandrina Amălinei, Emil Gagiu, Natalia Mosneguțu, Ioan Mogoș și Corneliu Moraru. Cenzori sînt Vasile Olteanu, Viorica Tomescu și Mircea Bîrlădeanu, iar delegații stabiliți pentru a reprezenta Baroul Iași la Congresul Avocaților sînt avocații Vasile Olteanu, Nicolae Volovăț, Emil Gagiu și Ioan Mogoș. **(Adina SCUTELNICU)**

■ O regie autonomă care se poate privatiza în curînd

"R.A. Citadin Iași se poate privatiza mai repede decît celelalte regii autonome", după cum apreciază specialiștii serviciilor tehnice franceze de amenajare teritorială, care au vizitat săptămîna trecută respectiva regie.

Un accent deosebit s-a pus pe organizarea fișei de post și a organigramei regiei, pe problemele de echilibru social, păstrarea protecției sociale pentru salariați, norme prevăzute și în sistemul francez. În acest sens, inginer Mihai Teodorescu, director general al R.A. Citadin, ne-a declarat: "În general, specialiștii francezi au fost mulțumiți de activitatea regiei, relația acesteia cu Primăria și cu terții. Au constatat că unitatea se pretează bine la privatizare, chiar dacă 90% din activitate este subordonată Primăriei". **(George IGNAT)**

■ Cinci amenzi pe săptămînă

Grupul de Pompieri al județului Iași a aplicat în prima săptămînă a anului 1994 cinci sancțiuni contravenționale, în valoare de 75.000 lei, la diverse regii autonome, consilii locale și societăți comerciale.

Cei amendați n-au respectat normele de prevenire și stingere a incendiilor, cuantumul sancțiunilor contravenționale aplicate în acest caz majorîndu-se substanțial, conform Hotărîrii Guvernamentale 616/1993. **(Alina ȘTEFAN)**

■ Bani pentru întreținerea străzilor

În cursul zilei de ieri, Primăria Iași a virat în contul R.A. "Citadin" 87 milioane lei, reprezentînd datorii din fondul central de dotare cu utilaje independente ale acestei regii.

Inginer Mihai Teodorescu, director al R.A. "Citadin", ne-a declarat: "În ultimii patru ani, unitatea noastră a fost nevoită să înceapă dotările pentru retehnologizare prin eforturi proprii. Cu această sumă primită vom cumpăra două tractoare, un transportor bitum, un cilindru compactor, o mașină modernă pentru execuția marcajelor și patru autobasculante. De asemeni, sîntem în curs de achiziționare a unui CIFAROM (transportor beton)". **(George IGNAT)**

■ Realizări de excepție

Pentru prima dată în țara noastră, au fost proiectate și realizate, cu mijloace proprii, prototipul unui cîntar electronic și cel al unui termometru medical electronic. Acestea au fost realizate în cadrul Institutului de Cercetare Științifică și Inginerie Tehnologică pentru Electronică, filiala Iași. Astfel, cîntarul electronic, realizat în mare parte cu componente autohtone, este proiectat în două variante: cu capacitatea cîntăririi produselor de pînă la cinci kg și pînă la zece kg. Cîntarul, cu o precizie foarte mare, rezoluție de 1 g, are posibilitatea cuplării tuturor funcțiilor sale la un calculator central. Spre deosebire de cîntarele electronice de proveniență străină, acest aparat posedă capacitate de corecție automată în funcție de temperatură, ceea ce înlătură alterarea preciziei sale datorită modificărilor termice. De asemenea, aparatul poate contabiliza și afișa în orice moment stocurile de marfă rămase în urma vînzării.

Termometrul electronic, proiectat și executat în urma unui contract cu S.C. Antibiotice S.A., măsoară temperaturile în mai multe puncte și în același timp. Precizia foarte mare (o sutime de grad), precum și atenția acordată electrosecurității situează aparatul printre echipamentele de uz profesional, competitive cu cele produse peste hotare, ne-a precizat Bogdan Teodorescu, șeful adjunct al filialei ieșene. Deocamdată, aceste echipamente se află în faza de prototip, urmînd ca, în baza contractelor ce se vor încheia, să se treacă la producție de serie. **(Adrian INDERJOSCHI)**

În jurul statuii domnitorului Al.I. Cuza

Coaliția Guvernamentală a dansat ieri Hora Unirii

■ *nu s-au prins în horă generalul Viorel Cheptine și conducerea S.R.I.*

Manifestările oficiale dedicate Zilei Unirii (24 Ianuarie 1859) s-au desfășurat ieri la Iași conform programului stabilit cu mult timp înainte. Astfel, la orele 11,00, a avut loc ceremonia depunerii coroanelor de flori, în acordurile Imnului Național, la statuia lui Alexandru Ioan Cuza, din Piața Unirii. În afara celor prevăzuți în program (autorități, armată) au mai depus coroane de flori reprezentanți P.D.S.R., P.D.A.R. și P.U.NR. (Blocul Unității Naționale) și Partida Națională (P.R.M. și P.S.M.). După parada militară, un grup de copii au depus cîte o floare la statuia lui Al. I. Cuza. În acordurile fanfarei, oficialitățile prezente au dansat "Hora Unirii" la care a participat și o parte a publicului spectator (estimat pe total la aproximativ 1000-1200 persoane). N-au dansat "Hora Unirii" conducerea SRI (printre care și noul director, locotenent-colonelul Vasile Andronic) și generalul maior Viorel Cheptine, comandantul Garnizoanei Iași. Întrebat care sînt motivele pentru care nu participă la "Hora Unirii", generalul Cheptine a declarat: "Uite că nu vreau! Ce, n-am făcut destul?" (arătînd cu mîna spre fanfară). După încheierea manifestărilor oficiale, difuzoarele montate în Piața Unirii de către Direcția de Poștă și Telecomunicații Iași au continuat să transmită din oră în oră (pînă în jurul orelor 18,00) "Hora Unirii", precum și un montaj audio, literar-artistic, dedicat Zilei Unirii și realizat de către Inspectoratul Județean de Cultură Iași. **(Ovidiu LUNGU)**

Aspect de la manifestările oficiale de ieri, dedicate Zilei Unirii

Pe 28 ianuarie, profesorii vor face grevă de avertisment

■ *la o lună după această formă de protest, cadrele didactice vor declanșa greva generală*

Conform unui comunicat al Federației Sindicatelor Libere din Învățămînt (F.S.L.I.), cadrele didactice din învățămîntul preuniversitar vor participa la greva de avertisment din 28 ianuarie 1994 și la greva generală de o zi din 28 februarie 1994. În același comunicat, F.S.L.I. precizează că revendicările formulate de sindicate n-au fost soluționate, deci s-a decis redeschiderea conflictelor colective de muncă la nivelul tuturor sindicatelor afiliate. Sindicatele din învățămîntul preuniversitar acuză Ministerul Învățămîntului de propagandă falsă. Astfel, pînă acum, anunțata majorare a salariilor cadrelor didactice calificate din învățămînt nu are acoperire în bugetul pe anul 1994 al Ministerului Învățămîntului, în plus, nefiind stabilite cuantumul acestor creșteri și data de la care se vor aplica. De asemenea, sînt puse sub semnul întrebării noile criterii de acordare a sporului personalului didactic din zonele izolate și intenția de comasare a unor școli din mediul rural. Este menționat și faptul că s-a încălcat contractul colectiv de muncă prin impunerea unor sarcini suplimentare de serviciu, cum ar fi întocmirea documentației necesare acordării alocației pentru copii. În cazul nesoluționării acestor revendicări, F.S.L.I. intenționează declanșarea ulterioară a unei greve generale în învățămînt pe timp nelimitat. **(Sandu TACU)**

Sindicatele vor participa la guvernare numai alături de Opoziție

■ *acest lucru li s-a spus reprezentanților județeni ai C.N.S.L.R. FRĂȚIA la ședința Comitetului Executiv al confederației*

Joia trecută, la sediul C.N.S.L.R.-Frăția din București s-au desfășurat lucrările Comitetului executiv al acestei confederații sindicale. După cum am mai precizat, la sfîrșitul ședinței au fost adoptate trei hotărîri:

1. Corelarea acțiunilor sindicale ale C.N.S.L.R.-Frăția cu Blocul Național Sindical și Cartelul "Alfa" și declanșarea unei greve de avertisment pe data de 28 ianuarie;

2. Constituirea unor comisii de legătură a confederației cu partidele politice pentru rezolvarea unor probleme la nivel județean;

3. Participarea la guvernare a unor membri din C.N.S.L.R.-Frăția.

Deși se preconiza că această ultimă hotărîre va determina aprige și controversate discuții, ea a fost adoptată cu o majoritate covîrșitoare: 85 de voturi pentru, 9 abțineri și 10 voturi împotrivă. Chiar dacă avea mandat din partea Uniunii Teritoriale Iași de a vota împotriva acestei hotărîri, liderul ieșean Ioan Pascal a fost, după cum ne-a declarat, una dintre cele 9 persoane care s-au abținut de la vot. Întrebat ce l-a determinat să adopte această poziție, Ioan Pascal ne-a declarat: "Într-adevăr, filiala Iași a C.N.S.L.R.-Frăția nu era de acord cu implicarea unor membri din conducerea confederației în guvernare. La București, însă, ni s-a explicat că în nici un caz nu poate fi vorba de o participare la guvernare alături de actuala componență a Executivului. Vom accepta postul de la Ministerul Muncii și Protecției Sociale doar în cazul unei remanieri guvernamentale și numai dacă în viitorul Guvern vor fi și reprezentanți ai partidelor de opoziție."

Considerate în momentul de față ca fiind cele mai radicale grupări sindicale, Blocul Național Sindical și Cartelul "Alfa" au criticat hotărîrea Comitetului executiv al C.N.S.L.R.-Frăția, etichetînd-o drept o trădare a mișcării sindicale. De altfel, cele două confederații și-au alcătuit un program comun de acțiuni revendicative, program ce urmează să se concretizeze prin declanșarea unei greve generale la mijlocul lunii februarie. Cu toate că C.N.S.L.R.-Frăția a fost de acord cu corelarea acțiunilor revendicative cu cele ale B.N.S. și "Alfa", acest lucru nu se va realiza pe deplin, întrucît Miron Mitrea și Victor Ciorbea, liderii C.N.S.L.R.-Frăția, nu au fost de acord ca greva generală să fie declanșată atît de devreme. În aceste condiții, este posibil ca acceptarea postului de ministru al Muncii și Protecției Sociale să determine o scindare defintivă în mișcarea sindicală din România. Nu trebuie trecut cu vederea faptul că acest post a fost oferit cu o generozitate suspectă de către P.D.S.R., partidul contestat pînă acum cu vehemență de către liderii de la C.N.S.L.R.-Frăția. De asemenea, există riscul ca membri de sindicat să-și piardă încrederea în singurii oameni care păreau să-i reprezinte cu adevărat. Să fi căzut liderii sindicali în capcana întinsă de Putere?

Acest lucru îl vom afla în momentul în care Miron Mitrea sau Victor Ciorbea vor opta sau nu pentru un post de ministru. **(Sorin SIMON)**

Ioan Pascal, liderul C.N.S.L.R. FRĂȚIA Iași s-a abținut de la vot cînd s-a pus problema participării sindicatelor la guvernare

Constantin Burduja i-a rupt mîna tatălui său cu un hîrleț

■ *el s-a enervat pentru că bătrînul nu a vrut să-i dea bani*

Constantin Burduja, în vîrstă de 28 de ani, din comuna Mironeasa, județul Iași, și-a bătut tatăl cu sălbăticie. În ziua de 22 ianuarie a.c., Vasile Burduja, de 61 de ani, domiciliat în aceeași comună, își ara grădina. Fiul său, Constantin, tată a patru copii, fiind în stare de ebrietate, a venit în grădină și i-a cerut tatălui său bani. La refuzul acestuia, Constantin Burduja a pus mîna pe un hîrleț, lovindu-și tatăl cu sălbăticie. În urma loviturilor primite, Vasile Burduja a fost internat în spital cu diagnosticul de fractură deschisă tip 1 la mîna stîngă și numeroase echimoze. **(Vlad PETROVANU)**

Noi amănunte privind situația teatrului "Luceafărul"

"Inspectoratul Județean de Cultură (I.J.C.) Iași este singurul în măsură să hotărască soarta teatrului de copii «Luceafărul»", a declarat ieri profesorul Constantin Milică, șeful Comisiei pentru învățămînt, știință și cultură din cadrul Consiliului Județean (C.J.) Iași. Deci, astăzi, în ședința Delegației permanente a C.J. nu va mai fi discutată hotărîrea I.J.C. Iași privind eliberarea din funcția de director artistic al teatrului «Luceafărul» a dlui Gheorghe Macovei. Deși Comisiei de cultură a C.J. îi revine sarcina de a finanța în anumite situații instituțiile de cultură din județ, începînd cu 1 ianuarie 1994, conform unei hotărîri guvernamentale, Inspectoratele Județene de Cultură trec în subordinea Ministerului Culturii. Astfel, administrativ, instituțiile de cultură sînt gestionate numai de Inspectoratele Județene de Cultură. "Aamintiți-vă că numai în 5 luni, anul trecut, pentru Palatul Culturii au fost alocate din fondurile Consiliului Județean 153 milioane, în timp ce, de atunci, Palatul a mai primit doar 8 milioane de la Ministerul Culturii... Referitor la schimbarea directorului de la Teatrul «Luceafărul», rămîn la convingerea mea că acest lucru va perturba stagiunea, fapt cu care inspectorul șef al I.C.J., Ion Oprea, a fost inițial de acord", ne-a mai declarat Constantin Milică. **(Ovidiu LUNGU)**

UNIVERSAL OCCIDENT SRL
IAȘI, Bulevardul Poitiers nr. 14
tel/fax 098/127638; 127640; 127642
Vinde lemne de foc.

ANUNȚ
GARDA FINANCIARĂ - secția Iași anunță organizarea, în data de 09 februarie a.c., a concursului de admitere în vederea ocupării posturilor vacante de comisari.
Condiții obligatorii:
- bărbați, stagiul militar satisfăcut, limita de vîrstă - 45 ani;
- studii superioare economice sau juridice.
Relații suplimentare la secretariatul sediului, str. Ștefan cel Mare și Sfînt nr. 4-6 (clădirea Prefecturii), tel. 114065.

RADIO NORD - EST
emite pe o nouă frecvență:
72,44 MHz
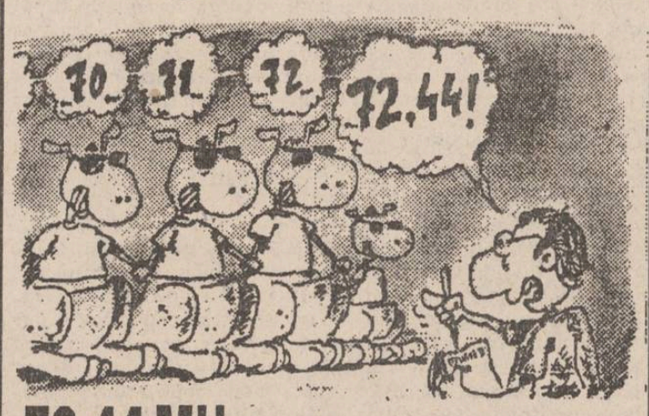

72.44 MHz.-emblema calității în radio.

APELAȚI CU ÎNCREDERE LA SERVICIILE TAXIURILOR DE STAT,
TAXICOM
Taxiurile noastre pot fi recunoscute cu ușurință datorită casetelor luminoase "MONITORUL" sau "Capital" pe care NUMAI NOI le avem.
OFERIM RAPIDITATE, CONFORT ȘI CELE MAI MICI PREȚURI PE KILOMETRU
300 lei/Km - tarif unic (zi, noapte)
tel. 953 sau 146593

©N-E Advertising 1993

Serbare cîmpenească pe asfalt

"Nu se poate vorbi de populism, pentru că sînt țărani autentici"

Adunarea țărănească de ieri, organizată de filiala ieșeană a P.N.Ț.C.D., a avut multe momente care au provocat amuzamentul unora dintre notabilitățile politice din opoziție, prezente în fața Palatului Culturii. În consecință, am adresat liderilor țărăniști care au participat la adunare următoarea întrebare: "Nu credeți că adunarea a avut o tentă populistă și o notă de pitoresc forțat, care au dăunat scopurilor pe care și le-au propus organizatorii?" Iată răspunsurile:

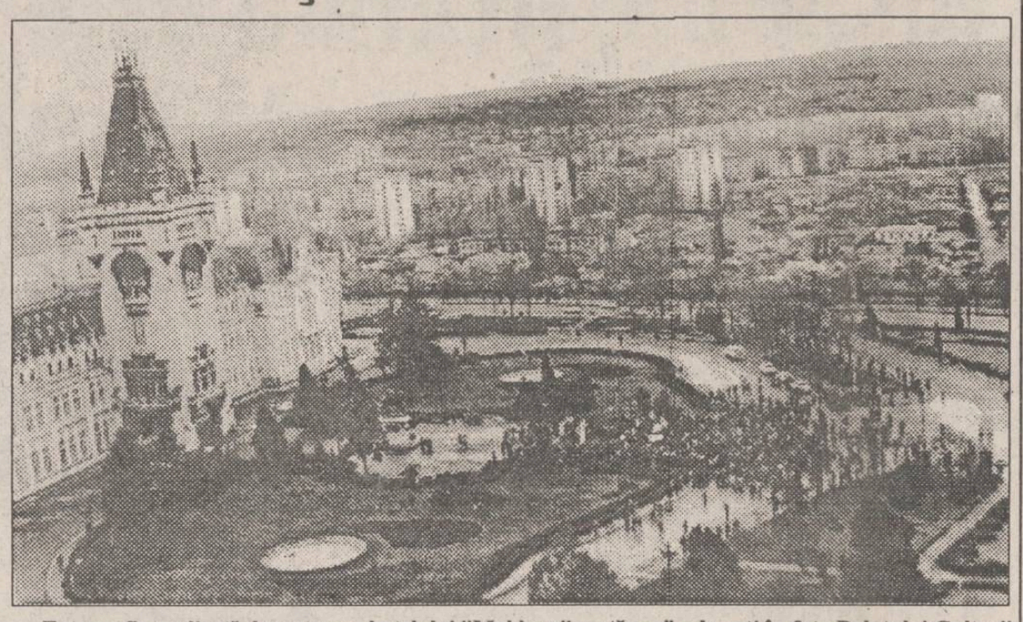

Fotografie realizată de pe terasa hotelului "Moldova" cu țăranii adunați în fața Palatului Culturii

● **Vasile Lupu, deputat, președintele filialei Iași a P.N.Ț.C.D.**

"Dacă sînt țăranii aicea și nu panglicarii, nu se mai poate vorbi de populism. Îs delegați din județele Moldovei, îs delegați din comunele cu cele mai grave probleme, legate de fondul funciar, și nu de populism este vorba. Iar dac-am adus și instrumentiști de la Suceava, era firesc ca la această zi a Unirii să auzim și cîntece moldovenești, în Moldova. Nota nu-i deloc forțată, pentru că sînt țărani autentici, au venit la această adunare deputații care se trag din țărani, și au venit instrumentiști din țărani, cu muzică țărănească. Totul este autentic, și nu-i de etichetă, și nu-i de propagandă".

● **Ion Diaconescu, deputat, prim-vicepreședinte al P.N.Ț.C.D.**

"Păi, care tentă de populism? Că lumea țipă după pămînt? Populismul ar fi așa: faci niște promisiuni demagogice, pe care nu le respecți. Noi aicea nu facem decît să dăm glas nemulțumirii populare și să fim de acord cu ei că într-adevăr lucrurile nu merg așa cum trebuie".

● **Ioan Manea, senator de Iași, membru în conducerea P.N.Ț.C.D.**

"În general, se folosește momentul în care publicul este mai sensibilizat, pentru ca să i se aducă aminte de anumite idei, ca să se polarizeze pentru rezolvarea lor. Domnul Lupu, care a organizat această adunare, a vrut să profite de ziua de 24 Ianuarie, care are un simbol chiar în direcția pe care o susține astăzi, adică în materie de începutul împroprietăririi țăranilor". (**A consemnat Luclan POSTU**)

O concluzie stupefiantă

Homosexualitatea poate fi transmisă ereditar

■ *37 % dintre bărbați au avut cel puțin o experiență homosexuală*

Geneticieni reputați au ajuns la concluzia stupefiantă că homosexualitatea poate fi transmisă ereditar. Conform observațiilor acestora, categoria cea mai expusă acestui comportament sexual anormal o constituie gemenii de același sex. De asemenea, studii de specialitate au scos în evidență faptul că, de-a lungul vieții, circa 37 % din bărbați au avut cel puțin o experiență homosexuală. Medicii geneticieni apreciază că se disting cinci tipuri de comportament homosexual și anume: în situații cînd nu există femei disponibile (stagiu militar, pușcărie); cazuri accidentale, dar care nu devin obișnuință; atunci cînd individul prezintă unele forme de schizofrenie; cazuri în care subiectul caută o diversificare a experiențelor sexuale; la bărbații care manifestă o teamă necontrolată față de sexul opus, fiind în imposibilitate de a întreține relații sexuale normale. Referitor la femei, specialiștii au ajuns la concluzia că circa 6 % dintre tinerele necăsătorite sînt lesbiene și mai puțin de 1 % dintre cele căsătorite întrețin relații și cu bărbați și cu femei. Pe de altă parte, s-a constatat că 28 % din reprezentantele sexului slab au "simțit" cel puțin o dată o excitație sexuală față de persoane feminine, dintre acestea 13 % ajungînd chiar în pragul orgasmului. Medicii consideră că homosexualitatea la femei își are originea în faptul că tinerele respective și-au idealizat în copilărie mama, dar că aceasta a fost rigidă, respingîndu-le. De aceea, geneticienii pun sub semnul întrebării unele manifestări, considerate nevinovate, între tineri de același sex, cum ar fi ținutul de mînă sau sărutul pe gură, pe care le consideră ca o latură homosexuală latentă a personalității individului. (**Mihaela CĂNĂNĂU**)

P.U.N.R. cere de urgență înlocuirea miniștrilor Apărării și de Interne

■ *de asemenea, i s-a solicitat lui Nicolae Văcăroiu să intre în P.D.S.R.* ■ *se pare că negocierile P.D.S.R.- P.U.N.R. s-au blocat în fața pretențiilor partidului condus de Gheorghe Funar*

Într-un interviu, difuzat de Radio BBC, vicepreședintele P.U.N.R., Ioan Gavra, a declarat că programul de guvernare al guvernului P.D.S.R.-P.U.N.R. va fi discutat și adoptat în Parlament, prin procedura de cerere a unui vot de încredere. Viitoarea formulă guvernamentală va fi, în opinia d-lui Gavra, angajată politic, fiecare din membrii viitorului cabine urmînd să aparțină fie P.D.S.R, fie P.U.N.R. Dl. Gavra a afirmat că, inclusiv primul ministru va trebui să aparțină unui partid și că dl. Văcăroiu și-a exprimat dorința de a trece la P.D.S.R., dar, dacă nu va trece, atunci nu se va putea realiza acest nou guvern. În ceea ce privește ministerele Apărării și de Interne, titularii lor, a declarat vicepreședintele P.U.N.R., vor fi civili, în conformitate cu acordurile europene. Asta înseamnă că ministrii Apărării și de Interne să fie înlocuiți.

Referindu-se la aceleași negocieri, Adrian Năstase, președintele executiv al P.D.S.R., a declarat că, miercuri, Biroul Executiv se va pronunța asupra elementelor esențiale ale acestor negocieri. Dl. Năstase s-a arătat reticent în privința intrării primului ministru în P.D.S.R. și a declarat că problema mai trebuie studiată. În fața pretențiilor partidului condus de Gheorghe Funar, s-ar putea ca PDSR să nu mai accepte o alianță cu PUNR.(**Adrian GROM**)

Noi date despre afacerea "agronomilor"

Împroprietăririle ilegale din municipiul Iași sînt reale

■ *ziarul "24:ORE" încearcă să acrediteze ideea că Legea fondului funciar a fost respectată*

Întrucît Constantin Dascălu, directorul Direcției pentru Agricultură și Alimentație, principalul autor al ilegalităților prin care aproximativ 200 de persoane (specialiști în agricultură, radio, învățămînt, xerox etc.) au primit teren pe raza municipiului Iași, a trecut la contraatac afirmînd că "Afacerea agronomilor" nu este ilegală, venim astăzi cu noi amănunte privind modul cum a fost pusă la punct această afacere.

Pentru a realiza împroprietărirea specialiștilor era nevoie de teren pe raza municipiului Iași, de care Primăria Iași nu dispunea la începutul anului 1992. Problema a fost rezolvată rapid prin trecerea unor suprafețe de teren aflate pe raza municipiului din proprietatea unităților de stat din agricultură (I.A.S., stațiuni de cercetare etc.) în proprietatea Primăriei Iași. În acest fel au fost preluate aproximativ 100 de hectare de teren, care au fost folosite pentru împroprietărirea specialiștilor din agricultură. Totuși, pentru a da o umbră de legalitate transferului de terenuri, în protocoalele de predare-primire se menționează că acesta se face în baza anexelor 16 și 19 din Regulamentul de aplicare a Legii fondului funciar. Anexa 16 se referă la reconstituirea islazurilor comunale, iar Anexa 19 la atribuirea de teren în suprafață de maximum 5000 mp teren arabil persoanelor al căror teren a intrat în patrimoniul unităților agricole de stat. Deci, conform actelor de preluare întocmite, ar însemna că terenul intrat în patrimoniul Primăriei trebuia folosit drept pășune comunală pentru animalele (vaci, oi etc.) cetățenilor Iașului sau pentru reconstituirea dreptului de proprietate al vechilor proprietari. În mod surprinzător, pe o mare parte din acest teren se aflau vii și livezi, deci nu putea fi folosit nici pentru pășunat și nici pentru reconstituirea dreptului de proprietate. Exemplificăm prin protocolul încheiat între S.C. VINIFRUCT Copou S.A. (fost I.A.S. Copou) și Primăria Iași, protocol supervizat de prefectul Dan Gâlea și de directorul Ioan Bordeianu, de la Direcția Agricolă. În acest caz, din cele 57,84 ha predate de VINIFRUCT doar 19,88 ha sînt teren arabil, restul fiind cu vie, 18,54 ha sau cu livadă, 18,58 ha.

Toate aceste transferuri de terenuri s-au făcut cu mare rapiditate, în primăvara anului 1992, întrucît nu se putea ști cine va fi ales primar la alegerile locale din iunie 1992. Cu aceeași viteză s-a trecut la punerea în posesie și eliberarea titlurilor de proprietate pentru aceleași terenuri, dar, de această dată, în baza anexei 11 din Regulamentul de aplicare a Legii fondului funciar, privind împroprietărirea specialiștilor care au lucrat la C.A.P. După cum se vede, pînă la eliberarea titlurilor de proprietate pentru cele aproximativ 200 de persoane, legea a fost extrapolată în fel și chip pentru ca aceste persoane să se aleagă cu cîte o mică avere. Conform legii, aceste terenuri aparțin statului, pe de o parte, și persoanelor ale căror terenuri au intrat în patrimoniul I.A.S.-urilor.

În mod paradoxal, în timp ce specialiștii au primit ilegal titluri de proprietate pentru aceste suprafețe de teren, o mare parte a persoanelor care au acțiuni la I.A.S.-uri și care au dreptul de a primi în proprietate 5000 mp sînt purtate pe drumuri de trei ani de zile. Lor li s-a explicat că I.A.S.-urile nu mai dispun de teren pentru reconstituirea dreptului de proprietate conform anexei 19. (Costel STROESCU)

P.S. În numărul de ieri al cotidianului "24:Ore", "ziaristul" Claudiu Sever încearcă să convingă cititorii că specialiștii în agricultură au dreptul să primească teren în proprietate pe raza municipiului Iași. Combinînd în mod ciudat cîteva articole din Legea fondului funciar, "ziaristul" în cauză nu face decît să creeze confuzii în rîndul cititorilor nefamiliarizați cu legislația în vigoare.

De aceea, recomandăm cititorilor noștri, pentru a evita să fie dezinformați, să recitească cu atenție seria de articole publicate de cotidianul nostru pe această temă, articole în care am prezentat dovezi clare asupra uriașei ilegalități pe care o reprezintă "Afacerea agronomilor".

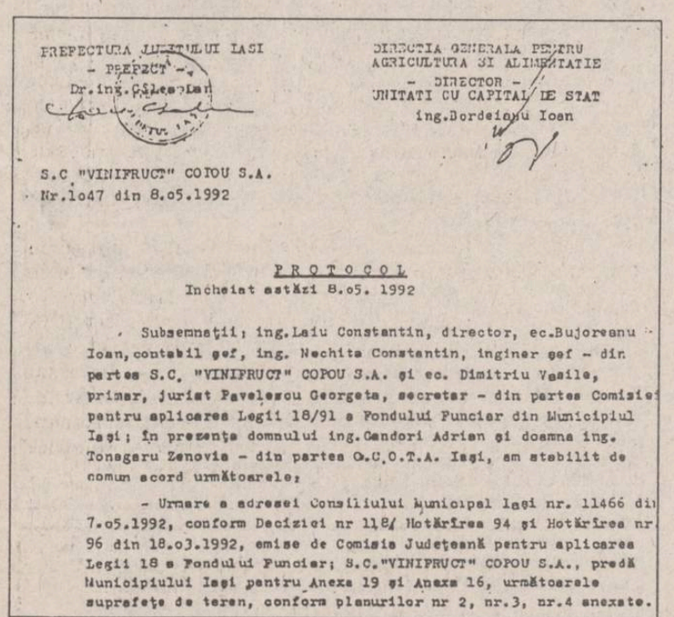

Facsimil după un protocol încheiat la 8 mai 1992 între S.C. VINIFRUCT Copou și Primăria Iași (protocol supervizat de prefectul Dan Gâlea și de directorul Ioan Bordeianu de la Direcția Agricolă) de cedare a unor terenuri aparținînd statului în favoarea Primăriei Iași

Greva minerilor ia o amploare nebănuită

Sîmbătă, minerii din bazinul carbonifer Gorj au intrat în grevă. Unul din motivele lor este și blocajul financiar al Regiei Autonome a lignitului, care, neprimind banii datorați de RENEL, nu a putut plăti salariile minerilor. Guvernul a promis decontarea de urgență a 20 miliarde lei pentru RENEL, care ar urma să se achite față de R.A.L. Tg. Jiu. Dar banii nu au ajuns încă la minerii care continuă greva, numărul lor sporind odată cu intrarea în grevă a altor unități miniere. Ieri era afectată de grevă circa 25 % din producția energetică a țării, multe termocentrale urmînd să ajungă cu stocul de cărbuni la zero dacă greva va continua. De altfel, în ciuda promisiunilor guvernului, Curtea de Conturi a respins cererea ministrului Industriei de a dubla subvențiile pentru R.A.L. Tg. Jiu. (**A.G.**)

S.C. Iașitex S.A. este în pragul falimentului

Situația economică a societății comerciale Iașitex S.A. continuă să fie dezastruoasă, la mai multe luni de la numirea în funcția de director general a ing. Dumitru Diaconescu. În aceste zile, cei aproximativ două mii de salariați ai societății primesc lichidarea salariilor din luna noiembrie a anului trecut. Din datele furnizate de conducerea sindicatului salariaților firmei Iașitex S.A., activitatea industrială a societății se desfășoară acum pentru rezolvarea unor restanțe neonorate rămase la contractele economice din anul 1993. Trebuie menționat faptul că programul de lucru este mult redus: în cele cinci zile lucrătoare ale săptămînii, singurul schimb care își desfășoară activitatea timp de opt ore zilnic este doar schimbul trei, celelalte două schimburi fiind de șase și, respectiv, cinci ore. (**Alin TOCAN**)

S.C. SURSA MOLDOVEI S.A.
organizează concurs pentru ocuparea postului de
DIRECTOR COMERCIAL
în data de 28 ianuarie 1994.
Relații la sediul firmei, Calea Chișinăului nr. 17, telefon 127118, zilnic între orele 14-16.

S.C. AVATTI STIL S.R.L.
Str. Tătărași 60-62, telefon: (098) 174054
vînd en-gross:
- Confecții damă;
- Tricotaje.
VĂ AȘTEPTĂM!

S.C. SURSA MOLDOVEI S.A.
oferă:
ZAHĂR
preț 675 lei fără TVA, loco Iași, ambalat în saci de 45 kg (ambalaj fără valoare).
TIGĂRI
import - prețuri avantajoase
NAPOLITANE
diferite sortimente
primește comenzi pentru
BUTELII ARAGAZ
conform STAS
Prețul - 58.000 lei.
Livrarea în termen de 30 zile.
La cerere se asigură transportul la beneficiar, contra cost.
Tel. 127114; 127118.

Agenția de Turism NET
organizează excursii în:
TURCIA
29 ianuarie - 38.000 lei
POLONIA
26 ianuarie - 38.000 lei
Week-end la VATRA DORNEI, BORSEC, PREDEAL
Ag. Turism NET
(Casa Modei - Mezanin), tel. 117596
NET vă pune la dispoziție echipamente complete de schi și sănii

De la magazinul
AVATTI
Str. Ștefan cel Mare nr. 11 (☎112810) puteți cumpăra următoarele produse:

TV SHARP diag. 54 cm	- 899.750 lei
TV GRUNDIG diag. 54 cm Teletext	- 899.750 lei
TV MEGAVISION diag. 51 cm	- 599.440 lei
TV MEGAVISION diag. 37 cm	- 499.730 lei
VIDEO MEGAVISION	- 399.430 lei
TV GOLDSTAR diag. 51 cm	- 613.600 lei
TV NEI diag. 36 cm	- 499.730 lei
TV NEI diag. 54 cm	- 608.880 lei
TV NEI diag. 51 cm	- 590.000 lei
TV NEI diag. 72 cm Teletext	- 1.199.470 lei
Casetofon auto cu boxe	- 99.120 lei
Combina muzicală FIRST	- 192.340 lei
TV GAME 2600	- 69.620 lei
Fier de călcat ZASS	- 59.000 lei
Casete audio GOLDSTAR	- 944 lei
Casete video GOLDSTAR	- 3.658 lei

"Fiecare crede că e mult mai tare decît e în realitate"

■ *declară Ion Diaconescu, prim-vicepreședinte al P.N.Ț.C.D., în legătură cu rolul partidelor din Convenția Democratică*

Prezent la Iași, cu ocazia adunării țărănești organizate ieri, prim-vicepreședintele P.N.Ț.C.D., Ion Diaconescu s-a declarat de acord cu faptul că unele partide din cadrul Convenției (P.S.D.R., P.N.L.-C.D.) dețin un rol mult mai mare decît ponderea lor reală în rîndurile alegătorilor: "Noi vom încerca să îmbunătățim această organizare a Convenției. Vom vedea... Sigur că, pînă la urmă, acesta este idealul, ca partidele să fie reprezentate, și în Parlament, și în cadrul Convenției, proporțional cu forța lor. Asta e foarte greu de găsit - unitatea de măsură. Fiecare crede că e mult mai tare decît e în realitate. Mi-e greu să mă pronunț acum. Sigur că sînt unele discordanțe. Vom căuta, în cadrul Convenției să le armonizăm". **(Lucian POSTU)**

În exclusivitate pentru "Monitorul"

"La ora actuală, alături de Biserică, Armata este singura instituție care stă în picioare"

Interviu cu Marian Munteanu, liderul Mișcării pentru România

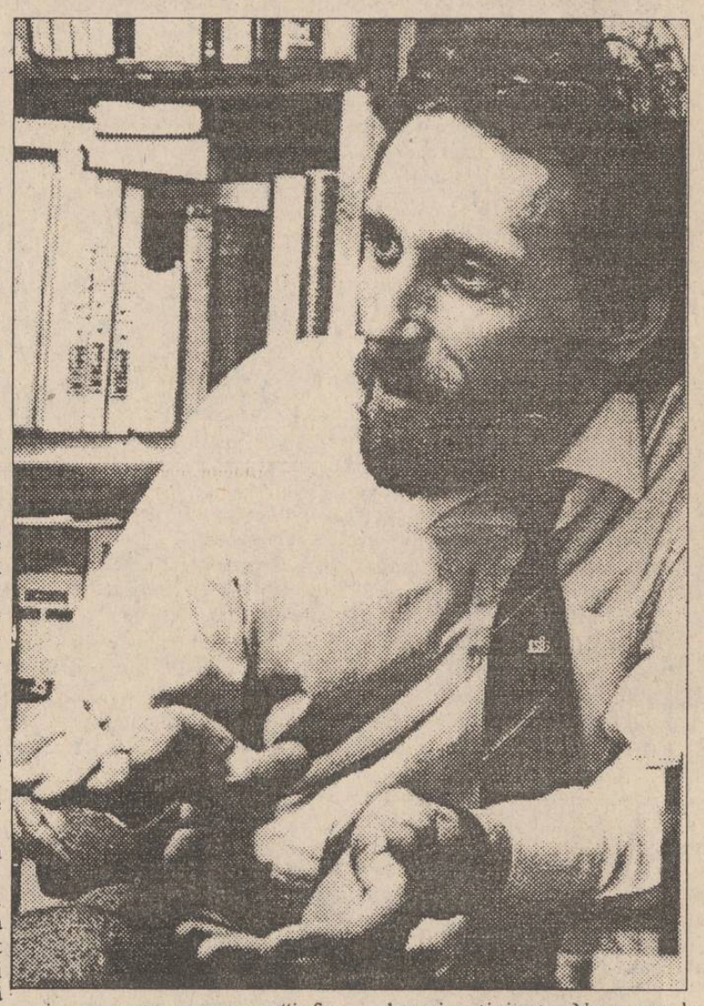

- D-le Munteanu, după o perioadă de "hibernare", ați ieșit din nou la rampă, prin recenta conferință de presă pe care ați anunțat-o în mass-media. Există vreo legătură între actuala agitație de pe scena noastră politică și revenirea în actualitate a M.P.R.?

- Nu, nu este absolut nici o legătură. De fapt, eu nu prea văd această agitație. Eu văd, constat că în țară domnește haosul. Din toate punctele de vedere și în toate domeniile. Din această cauză, am zis că este momentul să ne expunem public poziția față de această stare de lucruri. Și, eventual, să oferim o soluție.

- Spuneți-mi, cum apreciați actualul cabinet Văcăroiu?

- Nouă nu ne-a plăcut acest Guvern de la început. Și nici o serie de persoane care sînt în componența lui. De asemenea, nu agreem nici programul acestui guvern. Se vorbește despre reformă, dar se frînează privatizarea. Se simte o acută nevoie de credite, dar se întîrzie semnarea acordului cu F.M.I.

- Cum vedeți posibilul guvern bicolor, P.D.S.R. - P.U.N.R., care se conturează în aceste zile?

- Va fi probabil un guvern de "time-out", care va ființa aproximativ două luni, răstimp în care se vor pune la punct negocierile dintre P.D.S.R. și C.D.R.

- E posibilă o asemenea combinație?

- Da. Dar este un pic cam tîrziu. Ea putea fi realizată mai demult. Sloganul acesta "Opoziția nu trebuie să gireze partidul de guvernămînt" a fost păgubos. Admiterea în Parlamentul European, acordarea clauzei, relația cu N.A.T.O. erau previzibile și normale, indiferent cine se afla la guvernare. Refuzînd colaborarea, C.D.R.-ul dă acum posibilitatea P.D.S.R.-ului să se împăuneze cu aceste "succese" politice.

- Care este, în viziunea M.P.R., soluția ieșirii din criză?

- Opinăm pentru punerea în practică a conceptului de militarizare sectorială.

- Puteți fi mai explicit? Să nu se înțeleagă că vă gîndiți la o dictatură militară.

-Doamne ferește! Deci, despre ce este vorba? În primul rînd, nu se schimbă nimic în actuala structură socio-politică. Parlamentul bicameral este același, guvernul este format tot din civili etc. Rolul armatei este acela de a ajuta la punerea în aplicare a legilor emise de către Parlament. Prin aceasta se asigură un climat de ordine, de disciplină. La ora actuală, alături de Biserică, Armata este singura instituție care stă în picioare, care funcționează bine.

- Nu cumva ne întoarcem la timpurile lui Ceaușescu? Și el militarizase cîteva ministere.

- Este cu totul altceva. Ceaușescu prin această "militarizare" forța nota. Elementul "obligatoriu" prevala. În cazul militarizării sectoriale, repet, acest element de obligativitate nu există, ci acela de respectare a legii va predomina. S-ar mai reduce ceva din marea bramburreală existentă acum. Spuneți-mi, cum este posibil ca un ministru să se plîngă că subordonații de la eșaloanele II sau III nu-i respectă dispozițiile? S-ar mai reduce ceva din actele de corupție, s-ar fura mai puțin, nu s-ar mai întîmpla fel de fel de "minuni" în diplomație etc.

- La ce fel de "minuni" vă referiți?

- Am să vă dau un exemplu. Nu demult, la ambasada României din S.U.A., a fost organizată lansarea cărții "Fantomele Balcanilor", scrisă de unul, Kaplan. Ei bine, în această carte românii sînt "zugrăviți" în fel și chip. O frescă demnă de lumea a III-a; o denigrare a României pe față, patronată de ambasada noastră. Cum e posibil așa ceva? În orice țară, dacă s-ar fi întîmplat asta, în 24 de ore întreg personalul ambasadei ar fi fost demis. La noi nici măcar nu s-a adus la cunoștința opiniei publice acest fapt incalificabil.

- Sîntem obișnuiți cu lipsa de transparență a autorităților în cazul problemelor delicate.

- Voi mai dezvălui un caz. Cînd am fost, anul trecut, în S.U.A., am vizitat "Muzeul Holocaustului". La ieșire, fiecare vizitator primea un fel de tichet cu poza și datele unui evreu care a fost ucis sau închis în perioada '40-'44. Conform credinței, fiecare vizitator se "înfrățește" cu respectiva victimă. Știți ce era pe tichetul pe care l-am primit? Poza unui băiețel de 12 ani, care "a fost arestat în 1942, în Satu Mare, de către autoritățile românești, și deportat la Auschwitz". Cum este posibil să nu se știe că, în 1942, Satu Mare era sub unguri, deci nu autoritățile române au făcut așa ceva. Și cîte cazuri or mai fi existat și au fost trecute pe seama autorităților române? A protestat cineva pentru asemenea "informații"?

- Să ne apropiem de M.P.R. Care este situația actuală a Mișcării?

- Sîntem într-o oarecare creștere. Dacă la alegerile din toamna lui '92 am obținut un procent de 0,08%, acum, conform unor sondaje, sîntem cotați la 1,2-1,3%. Nu ne interesează participarea la eventualele alegeri anticipate. Nu avem de gînd să amețim pe nimeni, nici cu promisiuni și nici cu programe. Dar în '96 vom participa. Și sînt convins că vom obține locuri în Parlament. Pînă atunci, însă, ne vedem de treabă, conform rigurozității reglementărilor noastre interne. Nu vrem ca membrii M.P.R. să devină politicieni rătați. **(Interviu realizat de Lucian GHEORGHIU)**

După noile pretenții ale PUNR, o întrebare macină viața politică românească

Ce poate fi mai rău?

■ *în condițiile în care FMI impune un regim de austeritate economică, este greu de crezut că acest nou guvern va rezista mai mult de două-trei luni*

Foarte probabil, săptămîna aceasta, premierul Văcăroiu se va prezenta la Cotroceni și la Parlament cu lista remanierilor guvernamentale. Acest moment va reprezenta confirmarea oficială a formării celui mai conservator guvern postrevoluționar din România. Va fi pentru prima dată cînd nu vom mai vorbi despre așa-zisele dispute dintre reformatorii și conservatorii din partidul majoritar. Vom vorbi doar de alianța dintre durii din P.D.S.R și naționaliștii din P.U.N.R.

Această alianță a fost creată în urma conjugării a doi factori.

Gheorghe Funar, președintele PUNR, un partid care încearcă să-și facă un alt viitor intrînd în guvern

În primul rînd, la Moscova, spre care încă privim cu drag, dar și cu frică, în Parlament și, mai nou, în Guvern au revenit în prim plan conservatorii și ultranaționaliștii lui Jirinovski, care doresc să refacă "uniunea popoarelor sovietice". De aceea, și la noi a trebuit ca vîntul schimbării să bată în această direcție tocmai cînd ne îndreptăm încet-încet spre Europa Occidentală. În consecință, au fost chemați la apel P.U.N.R.-iștii domnului Funar cărora, sub promisiunea că vor mai "îndulci" atacurile împotriva ungurilor, li s-au oferit patru portofolii ministeriale tocmai cînd aceștia intraseră la apă cu afacerea "Caritas". Firesc, se pune întrebarea de ce P.U.N.R. și nu P.R.M. sau P.S.M.? Pentru că cei ce conduc aceste partide sînt parcă prea de stînga și președintele Iliescu n-ar vrea să facă uitată de tot reforma. Și apoi, unde s-au mai văzut miniștri gazetari?

A doua fațetă a problemei o constituie însuși P.D.S.R.-ul, în rîndul căruia, de la o vreme, începuseră să se cam despartă apele între așa-zișii moderați și aripa dură, iar membrii echipei guvernamentale ori o făceau pe independenții, ori cochetau cu cei dintîi. Cum se mai fripseseră o dată la scindarea F.S.N.-ului, durii și-au dat seama că o nouă scindare nu le-ar prinde bine deloc și au trecut la măsuri radicale. I-au înscris forțat în partid pe cei care mai erau independenți în guvern și i-au somat pe cei care se muiaseră (Petre Ninosu, Paul Teodoru ș.a.) să-și facă bagajele, pentru a lăsa locul unor experimentați într-afe bătăliei cu opoziția (Doru Ioan Tărăcilă) sau unor îndoctrinați peuneriști ce și-au dovedit loialitatea față de doctrina dură a P.D.S.R. (Valer Suian).

În aceste condiții s-au derulat negocierile între cele două partide ce au condus la formarea acestui guvern ultraconservator pe care, de voie, de nevoie, tot Nicolae Văcăroiu îl va conduce. Ironia soartei face ca acest nou guvern să fie forțat să facă tot o politică reformistă, pentru că acordul cu Fondul Monetar Internațional, prin care visteria guvernului se mai umple cît de cît, este valabil doar cu condiția ca România să facă vreo cîțiva pași pe calea reformei. Deci, oricum, va fi mai rău, pentru că aceste măsuri impuse de F.M.I. înseamnă austeritate economică și, implicit, șomaj și noi creșteri ale prețurilor.

În aceste condiții, total nefavorabile, este greu de crezut că acest guvern va rezista mai mult de două-trei luni. Ce va urma după, vom afla, poate, la următoarea "plenară" a P.D.S.R. ce va avea loc la Cotroceni, cînd președintele Iliescu îi va chema din nou pe domnii Năstase, Nica și Mînzatu, pentru a-i întreba: "Ce poate fi mai rău decît este acum?" Răspunsul îl vom afla atunci, pentru că cine știe ce alianțe subtile vor mai inventa conducătorii P.D.S.R. **(Cristian RACU)**

ONU este total lipsit de voință

Intensificare a luptelor în Bosnia centrală

Fostul comandant al forțelor din Bosnia, generalul belgian François Briquemont, a predat ieri funcția înlocuitorului său, generalul Mike Rose, după eforturi infructuoase de a imprima un caracter mai ofensiv operațiilor forțelor ONU. Duminică, generalul Briquemont a declarat că operațiile ONU din Bosnia se află într-o criză profundă datorită lipsei totale de voință a organismelor de decizie ale ONU de a-și asuma răspunderea unor acțiuni mai hotărîte. Pe acest fond, în Bosnia centrală s-a semnalat duminică o intensificare îngrijorătoare a luptelor dintre forțele musulmane și cele croate, care - numai duminică - au făcut 37 noi victime. În sud-vestul Bosniei, la Mostar, un proiectil de mortiere tras din zonele controlate de musulmani a ucis 4 copii croați ce se jucau pe o stradă. Pe de altă parte, liderii sîrbilor bosniaci au amenințat să instituie o blocadă totală împotriva orașului Sarajevo dacă forțele musulmane vor continua să împiedice plecarea grupului de refugiați sîrbi ce încearcă de cca două săptămîni să se evacueze din capitala Bosniei.

Elțîn îl eliberează din funcție pe consilierul în probleme de apărare

■ *generalul Dmitri Volkogonov a reproșat ofițerilor din serviciul de securitate că au ezitat să-l apere pe Elțîn în octombrie*

Președintele rus, Boris Elțîn, l-a demis luni pe consilierul său în probleme de apărare, generalul Dimitri Volkogonov, ca urmare a faptului că el a devenit membru al noului parlament după alegerile din decembrie, informează Reuter, citînd biroul de presă al președinției. Conform legilor în vigoare, numai miniștrii au dreptul să facă parte și din parlament și din executiv. Volkogonov s-a aflat ultima oară în lumina reflectoarelor cînd a declarat că mulți oficiali din serviciul de securitate au ezitat, în ultimul moment, să cheme trupe în spijinul lui Elțîn, în timpul rebeliunii conservatoare din octombrie. De asemenea, Volkogonov, autor al unei biografii a dictatorului sovietic Stalin, a fost membru al unui comitet ruso-american însărcinat cu căutarea unor indicii privind soarta prizonierilor americani din fosta Uniune Sovietică.

Un avion de linie etiopian este deturnat la Roma

■ *piratul aerului a fost înarmat doar cu un cuțit*

Un etiopian înarmat cu un cuțit a deturnat un avion al Liniilor Aeriene Etiopiene cu 43 de persoane la bord, deasupra Africii de vest, forțîndu-l să aterizeze la Roma, unde s-a predat autorităților italiene luni, informează Reuter. Piratul aerului s-a identificat ca fiind Mulat Getachew, în vîrstă de 25 ani și a declarat că a cerut azil politic în Italia. Poliția italiană a precizat că piratul, care susține că a fost militar, a preluat controlul zborului pe aeroportul din capitala senegaleză Dakar, în direcția Bamako, în Mali. Nu s-a înregistrat nici o victimă din rîndul celor 32 pasageri și 11 membri ai echipajului.

SUA oferă 100 milioane dolari OEP-ului

S.U.A. vor acorda în condiții avantajoase un credit de 100 milioane de dolari pentru dezvoltarea sectorului particular din economia palestiniană, a declarat, în orașul Gaza, ministrul american al comerțului, Ronald Brown, transmite Itar-Tass.

Casa Albă a promis pînă acum un total de 500 milioane de dolari pentru dezvoltarea economiei în teritoriile vizate de acordul dintre Israel și OEP.

Președintele Jelio Jelev critică guvernul pentru lipsa de combativitate împotriva corupției

Președintele Bulgariei, Jelio Jelev, a adoptat, duminică, o poziție foarte critică la adresa guvernului, pentru modul defectuos în care acesta a acționat pînă în prezent pentru combaterea corupției, informează postul de radio BBC. Potrivit declarațiilor lui Jelev, guvernul nu a făcut decît să vorbească despre combaterea corupției, fără a lua nici o măsură mai drastică împotriva acestui flagel. El a cerut poliției și organelor financiare să inițieze acțiuni pentru instrumentarea juridică a tuturor cezurilor de corupție semnalate și trimiterea în fața tribunalelor a celor vinovați și a apreciat că este necesar ca guvernul să înainteze urgent parlamentului propuneri concrete de modificare a actualei legislații, care este foarte blîndă față de delictele de corupție.

MONITORUL INTERN

Nicolae Ulieru nu comentează lista de "spioni" a lui C.V. Tudor

Purtătorul de cuvînt al SRI, Nicolae Ulieru, a refuzat să ofere un răspuns corect în privința listei de "spioni" ai serviciilor secrete occidentale, publicată de curînd în săptămînalul "România Mare". Contactat telefonic de un reporter Mediafax și întrebat dacă instituția pe care o reprezintă s-a sesizat în urma informațiilor publicate în săptămînalul condus de senatorul P.R.M. Corneliu Vadim Tudor, Nicolae Ulieru a răspuns sec: "Nu am nimic de comentat în această privință. No comments!"

"Senatul începe o sesiune extraordinară fără o motivare serioasă"

"Sesiunea extraordinară a Senatului, ce începe la 25 ianuarie, nu are motivare și reprezintă reacția neserioasă a reprezentanților coaliției guvernamentale ce conduc Senatul", a declarat Radu Vasile, senator P.N.Ț.C.D., la conferința de presă. Factorii care conduc Senatul nu au vrut să convoace sesiunea extraordinară inițiată de opoziție, sub pretextul desfășurării activității pe comisii. Acest lucru s-a întîmplat pe o perioadă foarte scurtă, timpul oferit acum sesiunii extraordinare fiind mult prea scurt pentru a rezolva toate proiectele de lege de pe ordinea de zi. Drept urmare, "această sesiune a Senatului este lipsită de motivare", a conchis, în finalul demonstrației sale, Radu Vasile.

Președintele Iliescu s-a prins la Focșani în Hora Unirii

Piața Unirii din Focșani a găzduit marea sărbătoare aniversară prilejuită de împlinirea a 135 de ani de la Unirea Principatelor. La manifestare a fost prezent și președintele României, dl. Ion Iliescu, care, în cuvîntarea sa, a evocat faptele înălțătoare ale înaintașilor, de unire și unitate, și dorința continuării, în contemporaneitate, a acestui ideal. A rostit un cuvînt la ceremonie și prefectul județului Vrancea, dl. Paul Romeo Postelnicu. Printre cei prezenți s-au numărat și d-nii Victor Surdu, Cornel Brahaș, Doru Ioan Tărăcilă, Mircea Mușat, parlamentari si alți oameni politici. Pe scena improvizată din Piața Unirii, actori ai Teatrului Național din București au evocat momentul alegerii lui Alexandru Ioan Cuza ca domnitor al Principatelor Unite. La festivitate au evoluat ansambluri și soliști din țară, din Moldova, de pe ambele maluri ale Prutului, iar cei prezenți s-au prins într-o horă a unirii. În cursul dimineții, Ion Iliescu a vizitat o unitate zootehnică, o societate comercială privatizată, cu capital mixt româno-italian, Incom-Vranco, iar după-amiază a vizitat Asociația comercială agricolă Putna și Societatea Rovingo S.A. Costești.

Ilie Verdeț a fost invitat la Congresul Partidului Comunist Francez

Ilie Verdeț a plecat ieri la Congresul Partidului Comunist Francez. Tudor Mohora, vicepreședintele P.S.M., apreciază că P.C.F. este centrul de greutate al stîngii europene, prezența președintelui P.S.M. la acest congres fiind, din această cauză, foarte importantă pentru ambele părți. La congresul P.C.F., Georges Marchais își va anunța retragerea din funcția de președinte. Georges Marchais a fost unul din stîlpi de susținere a stalinismului în Franța.

Prima rundă a convorbirilor româno-iugoslave s-a axat pe problema sancțiunilor O.N.U.

Ieri, 24 ianuarie, a început vizita oficială în România a ministrului de Externe iugoslav, Vladislav Iovanovici. Programul vizitei domniei sale a cuprins, în cursul dimineții, o primă rundă de convorbiri cu omologul său român, Teodor Meleșcanu, cea de-a doua rundă urmînd a avea loc în cursul după-amiezii. Dl. Iovanovici a precizat faptul că, în viziunea autorităților de la Belgrad, relațiile cu vecinii sînt foarte importante pentru situația din Bosnia și Hertegovina, punctul sensibil al acestor relații bilaterale fiind acela al încercării Republicii Federale Iugoslave de a-i determina să ceară renunțarea la sancțiunile O.N.U. Din acest punct de vedere, înaltul demnitar iugoslav și-a exprimat satisfacția față de atitudinea Bucureștiului în această privință, afirmînd că dl. Meleșcanu a fost de acord că "principalul factor de război din această zonă este generat de sancțiuni." "Singura soluție pentru soluționarea acestei crize este ca Națiunile Unite să renunțe la sancțiuni, o poziție potrivnică ducînd la o nouă escaladare a conflictului", a încheiat dl. Iovanovici. Aserțiunea șefului diplomației românești a reafirmat preocuparea celor două părți, în sensul găsirii unei soluții în problema sancțiunilor, "care afectează, în primul rînd, Iugoslavia, dar și România". Astfel, dl. Meleșcanu s-a pronunțat pentru "revizuirea problemei sancțiunilor", în condițiile noilor evoluții și a procesului de pace în curs.

CAFEAUA DE DIMINEAȚĂ

Ion Creangă din nou la școala din Păcurari

Aurel LEON

Pe vremuri, era buna rînduială la Iași ca fiecare școală primară să aibă un patron. Astfel, am avut școlile Carol, Alecsandri, Asachi, Spiru Haret, dar nu țin minte să fi avut vreuna cu numele Ion Creangă. În privința aceasta Creangă a fost ghinionist, amintindu-ne întîmplarea povestită de profesorul filosof Ion Petrovici.

Pe cînd era ministru al învățămîntului, Petrovici, intenționînd să cinstească memoria lui Maiorescu, a propus ca o școală normală din Ardeal să poarte numele de Titu Maiorescu. Dar curînd se pomeni la minister cu o delegație venită să protesteze.

- Bine, dar Maiorescu e ardelean și am crezut că vă face plăcere ca școala dumneavoastră să-i poarte numele, s-a justificat ministrul.

- O fi, dar a plecat de la noi. Vrem ca școala noastră să poarte numele marelui poet Țichindeal.

- Maiorescu e o personalitate culturală mult mai importantă decît Țichindeal.

- O fi, dar de el nu pomenește nimic Eminescu, pe cînd despre Țichindeal a scris. Dacă Maiorescu e așa grozav, de ce nu l-a pomenit și pe el marele bard?

Pînă la urmă, Maiorescu a trebuit să capituleze în fața lui "Țichindeal gură de aur".

Așa și Creangă la Iași. Școala normală de băieți se numește "Vasile Lupu", cea de fete "Mihail Sturza"; nici o școliță pentru Creangă. Noroc de bujdeuca lăsată de el Tincăi Vartic. Îi poartă numele cu cinste. Și atît. În Iași, Creangă mai are o stradă, pe cale de dispariție în Tătărași. Și iată că primesc o veste deosebită. Școala nr. 9 din str. Canta intenționează să poarte numele lui I. Creangă. Această școală purta numele Petru Poni, fiind o diviziune a școlii cu acest nume din Berăria veche, școală care n-a funcționat cîțiva ani, fiind transformată în depozit de materiale al Inspectoratului Școlar. Dar acuma, adevărata școală "Petru Poni" revenind la adevărata-i menire, Școala nr. 9 a rămas fără nume potrivit. Directoarea, d-na Antohi și întregul corp profesoral au optat pentru Ion Creangă. Pictorul Ioan Ponta, profesor al școlii, a realizat un portret al marelui povestitor (vezi reproducerea), portret ce urmează a înfrumuseța cancelaria școlii. Nu e nevoie decît de avizul favorabil al Inspectoratului Școlar ca să avem în Păcurari o școală "Ion Creangă". Nu credem că se va repeta întîmplarea cu Țichindeal, hotărîrea școlii din Canta fiind justificată. Mai întîi, valoarea lui Ion Creangă ca scriitor nici nu merită a fi pusă în discuție. "Scriitori ca Creangă, spune G. Călinescu, nu pot apărea decît acolo unde cuvîntul este bătrîn și unde experiența s-a condensat în forme nemișcătoare. El închide în opera lui o înțelepciune adunată de veacuri". "Clasica operă a lui Creangă, spune Zoe Dumitrescu-Bușulenga, nu e decît structurarea estetică a unei proecții geniale a poporului din care crește povestitorul. Răsfrîngîng în ficțiune lumea lui, Creangă a pus pe ea pecetea geniului său satiric". Iar Ibrăileanu observa: "Creangă n-a fost civilizat de mediu, a rezistat; personalitate puternică, ca «ursul din bîrlog», nu s-a dat scos din spiritul românesc".

Apoi, să nu uităm, Creangă e autorul primelor manuale didactice de la noi, foarte căutate la vremea lor. E vorba de "Metodă nouă de scriere și cetire pentru clasa I primară" de institutorii: I. Creangă, C. Grigorescu, G. Cernitescu, N. Climescu, V. Receanu și A. Simionescu (1868); "Învățătoriul copiilor, carte de cetit în clasele primare, cu litere slave și buchi, cuprinzînd învățături morale și instructive", de institutorii I. Creangă, C. Grigorescu și V. Receanu (1871); "Povățuitoriu la cetire prin scrierea după sistema foneticii", de institutorii: Gh. Ienăchescu și I. Creangă (1876); "Geografia județului Iași. Cu planul orașului Iași, contururile plășilor și contururile județului, pentru clasa a II-a primară urbană și pentru clasa a III-a primară rurală", de institutorii V. Receanu, Gh. Ienăchescu și I. Creangă (1879). În privința unor materiale din aceste manuale, Creangă a purtat o polemică cu prietenul său Ion Nădejde.

Nădejde a criticat în revista "Contemporanul" manualele lui Creangă pentru diferența valorică dintre partea literară aparținînd lui Creangă și cea științifică, susținută de colaboratorii lui. Nădejde avea dreptate. Dar Creangă s-a solidarizat cu ceilați autori susținînd că și partea științifică îi aparține. Nădejde, din condescendență, a avut atunci celebra replică: "Să dea Dumnezeu, domnul Creangă, să fie așa cum spui dumneata și să nu fie cum știm noi". Și tot în legătură cu manualele, Creangă a avut un diferend ca librarul Ionescu, prieten cu Eminescu, pe care l-a acuzat public că-l înșeală. Atunci a spus Creangă întîmplarea cu racii. Cineva trimite un coș de raci vii unui amic, printr-un băiat, cu un bilet: "Îți trimit un coș de raci. Poftă bună!". Mergînd cu racii, comisionarul se întîlnește cu unul, cu altul și stau la taifas, punînd coșul jos. În timpul palavrelor racii își iau tălpășița, încît la destinație a ajuns coșul gol și biletul cu "poftă bună". Așa pățea și Creangă: la sfîrșitul decontării primea coșul și biletul.

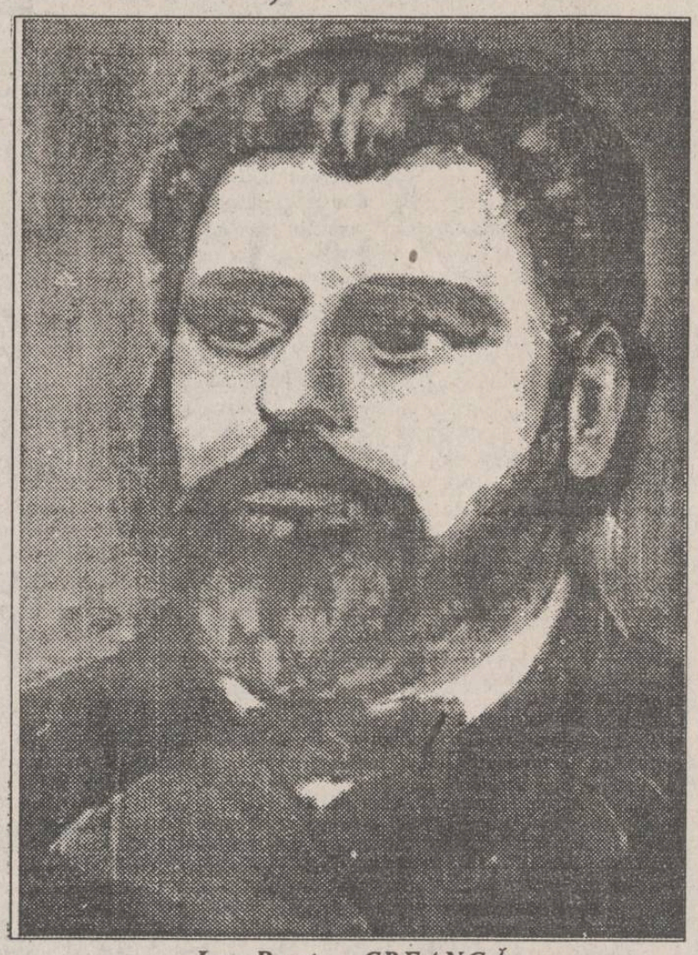

Ion Pante - CREANGĂ

În fine, să nu omitem să amintim că Ion Creangă a funcționat cîțiva ani ca institutor la clasele I și II de la Școala din Păcurari. Citîm din monografia "Ion Creangă" de G. Călinescu": "«Normaliștii» care asistau la lecțiile sale îi făceau un fel de gardă admirabilă. Școala era tocmai în Păcurari și i se zicea "școala lui Brașoveanu", după numele directorului. Creangă preda la clasa a II-a și, desigur, ambiția îl silea să facă sforțări obositoare că să arate tinerilor preparenzi cum înțelege el școala. Institutorul destăinuia cu duh că pentru el clasa a II-a era mai grea decît întîia și cerea inspectorului să fie înaintat la clasa întîi. Apoi vedeți, domnule inspector - lămurea el - cînd eram la clasa I, știam că trebuie să fac materie de clasa I. Dar de cînd m-ați trecut la clasa a II-a, trebuie să fac materia de clasa a II-a, dar și pe cea de clasa I". În clasă era liniște și rînduială, institutorul era cînd sentimental și gata să spună povești, cînd violent. Mergînd pe drum, spre casă, înconjurat de respectuoșii preparanzi, care deveneau și ascultători de literatură, cînd se ivea prilejul, Creangă găsea cu cale să le țină cîte un logos înțelept de felul acesta:

"- Unde nu-i dragoste de breaslă și menire și tragere de inimă, nu-i Doamne-ajută, măi băieți. Băieții de țăran n-au ce trebuie, fug de școală, li-i urîtă cartea, că-i ține învățătorul la școală ca la gros. Ia schimbați-le felul de viață și-ți vedea cum au să fugă de acasă la școală. Fie-vă dragi, purtați-vă cu ei blînd, învățați-i cele de folos și-ți vedea cum are să vi se umple școala de băieți. Nu țineți copiii numai la carte, ci schimbați-le ocupația. Jucați-vă cu ei, căci între copii trebuie să fii și tu copil. Nu vărsați veninul amărăciunii voastre în sufletul copiilor, că-i păcat".

Institutorul pățit le explica normaliștilor că "pedagogia" nu-i bună pentru oricine, că numai cine s-a pălit de pragul de sus vede și pe cel de jos, și totul se împacă. Mulțumit de a se vedea în Păcurari înconjurat de atîția tineri, el spunea înduioșat:

- Mi-e drag de voi, măi băieți, că sînteți și voi feciori de țărani, ca mine, și cînd stau cu voi de vorbă, parcă sînt între băietanii cu care am holteit, săracele zile acelea!"

În ceea ce mă privește, țin să adaug că la școala din Păcurari a învățat și viitorul savant N.A. Racoviță, fost elev al lui Creangă. Îmi povestea Racoviță prin 1945, la Cluj, cum aștepta în fiecare dimineață să-i bată în gard Creangă cu bastonul lui noduros și să-i strige: "Hai, coane Nicule, că ne dă soarele cu degetele-n ochi!". Creangă venea de la bojdeuca de pe strada Palade, îl lua pe Racoviță și mergeau amîndoi, coborînd pe Toma Cozma către Păcurari. La înapoiere făceau drumul invers. "Drumurile acestea cu învățătorul meu, își amintea cu durere Racoviță, erau cea mai frumoasă parte a programului nostru. Creangă era foarte superstițios și avea leac pentru orice întîmplare. Dacă ne tăia calea o pisică neagră, se oprea, boscorodea ceva ca un descîntec și scuipa spre cele patru puncte cardinale".

Din cauza drumului lung, institutorul Creangă s-a mutat la școala din Sărărie, dar sufletul, înainte de boală, i-a rămas în Păcurari. De aceea, consider ca binevenită această reparație, adică să avem în Păcurari o școală "Ion Creangă". Cu ocazia primirii acestei titulaturi, aș sugera d-nei directoare organizarea unei serbări dedicată lui Creangă, cel mai iubit scriitor al copilăriei. Școala din Păcurari va fi obligată să intre în circuitul unităților devotate lui Creangă, alături de bojdeucă. Or, asemenea ipostaze obligă. Deci, la treabă, Școala "Ion Creangă" din cartierul Păcurari! ■

Amintiri de azi

Subvenții fără pretenții

Bogdan ULMU

După '89, cîteva instituții culturale se băteau pur și simplu să pătrundă pe lista subvenționată de către ministerul de resort. Ba chiar era o mîndrie să știi că primești leafa direct de la forul tutelar suprem și nu de la o "amărîtă" de prefectură, primărie, ori consiliu județean. Dar, încetul cu încetul, operele, teatrele, filarmonicile, muzeele, fundațiile cu pricina au început să privească chiorîș către sponsorul legal, deoarece acesta, săracul, nu mai putea face față solicitanților. Pe care, culmea, chiar el îi desemnase!...

Salariile au crescut, cheltuielile de producție s-au triplat, dar suma destinată la început de an rămînea - de cele mai multe ori - aceeași. Și-atunci, mulți dintre amploaiați începeau să se ducă în toiul lelii pe la slujbă, căutînd - între timp - alte posibilități de trăi, compensatorii. După ce că este criză de regizori și scenografi în teatre (spre exemplu), nici nu-ți poți permite să inviți colaboratori de marcă, deoarece aceștia te costă de te usucă. Un director care nu reușește să dea leafa la timp și integral subordonaților săi nu se poate gîndi să-l cheme - să zicem - pe Purcărete să monteze ceva, deoarece "distracția" l-ar costa (țineți-vă bine!) circa 12.000.000 de lei; ori ăsta este salariul unei întregi trupe de actori pe an - în multe din instituțiile noastre de profil. Și, dacă nu are șansa să fie prieten cu milionarii orașului ori să aibă o firmă bănoasă trecută pe numele socrului (cum se mai poartă), rezultă că în teatrul său iar va semna regia unor spectacole de duzină un actor cu veleități ori un secretar literar harnic. Zilele trecute citeam cu bucurie într-un ziar că bunul meu prieten Dan Necșulea a cîștigat procesul cu Everac și a fost repus în drepturile sale morale (și materiale). Și mi-am amintit, indirect, de alt mare prieten al nostru, care a fost o perioadă director adjunct al Teatrului Municipal din capitală (cînd acesta era condus de celebra Lucia Sturdza Bulandra). Pe vremea aceea (cu trei decenii în urmă), la un spectacol cu "Trenul blindat" se încasau 450 de lei, dar figurația primea 500, iar consumația actorilor dintr-o singură seară trecea de 800 de lei (se mînca și se bea pe rupte în acel spectacol oarecare). Deci, fără să mai punem la socoteală salariile, deficitul era de 1.000 de lei pe seară (un salariu însemna atunci cam 400 de lei). Dar nimeni nu se scandaliza, nimeni nu se plîngea și nici nu se punea problema ca angajații teatrelor să nu-și primească salariile. Și nu uitați, nu întîmplător am dat un exemplu din perioada în care teatrul românesc nu era nici pe departe ceea ce este acum - adică unul dintre cele mai puternice din lume!...

Poate că și azi puterea garantează banii (mai mult sau mai puțin oficial) unor instituții care-i "fac jocul". Dar celelalte, cele care vor să aibă succes, demnitate, curaj și confort - în egală măsură - n-au decît o soluție: să găsească sponsori. Știu, o să mi se răspundă iarăși cu un ton neputincios, provincial: "Cum s-o facem, dacă încă nu s-a votat legea sponsorizării?!" Problema este falsă; ea nu urmărește decît să acopere incompetența ori aservirea obsecvioasă, pentru că în programul spectacolului "La țigănci" - al teatrului "Odeon" - scrie, negru pe alb, că au existat, pentru această interesantă reprezentație, nu mai puțin decît 20 de sponsori! (țin la dispoziția necredincioșilor lista lor).

Morala? Dacă vrei și știi, poți ■

"În 1952 au fost arestați foarte mulți preoți"

■ Convorbire cu Părintele Galeriu (5)

- Cum ați ajuns la Canal?

- Uite, a fost ceva. În iulie '53, la o ședință a Sinodului, ca să-i cîștige pe ierarhi, Petru Groza (ăsta-i un amănunt care nu prea s-a publicat) a dat niște distincții ierarhilor.

- Medalii?

- Distincții, de astea, nu știu cum se cheamă astea. Medalii, tot la fel ca medaliile... Cum se numesc? Decorații, distincții?

- Decorații.

- Mă rog. Ei le instituiseră. Și totdeauna în istorie au fost instituite astea, meritul nu știu ce sau mai știu eu cui. Și, în plin Sinod, Mitropolitul Ardealului de atunci, Nicolae Bălan, care era în legătură veche cu Petru Groza - Petru Groza era chiar membru în Adunarea eparhială a Sibiului, a fost fiu de preot Petru Groza -, și, fie că s-au înțeles mai înainte, fie că a fost o atitudine de moment, că această decorație sau distincție pe care a primit-o Nicolae Bălan i-a dat-o înapoi și a spus: "Nu pot să primesc asemenea distincție atîta vreme cît preoți de-ai mei stau în pușcărie." Și-atuncea, ce-a făcut, ce-a dres Groza cu Gheorghiu-Dej, că s-a decis că, atunci, în '52, au fost două mari arestări, la nivel de zeci de mii în toată țara.

- De preoți?

- Nu, nu numai de preoți. De vîrfuri. Dumneavoastră nu le știți astea! În iulie i-a arătat vîrfurile legionare, iar în august - celelalte partide sau tot vîrfuri din astea, în care m-a luat și pe mine, la 16 august. Ce se întîmplase? N-ați citit cartea lui Marin Preda?

- Am citit-o, "Delirul".

- Ce s-a întîmplat? La sfîrșitul anului '51, începutul lui '52, s-a produs în Comitetul Central o mișcare, o disidență - Ana Pauker, Vasile Luca, Teoharie Georgescu.Pe de altă parte, partidul începuse să epuizeze rezervele pe care le primise, le moștenise; ei spuneau că burghezii își bat joc de ei: "Nu sînteți în stare de nimic!" Trebuiau să facă colectivizarea și țăranii se opuneau; și-atunci s-au dus la Stalin, să se sfătuiască cu el.

- Da, asta-i dată în "Delirul".

- Da, păi asta e. Și-atunci el a dat cele trei soluții. Într-o ședință a Comitetului Central i-au exclus pe ăia iar aici au făcut Canalul și cu țăranii. Și-atunci ne-a adunat - cel mai mare lot de arestări de atunci, în '52 a fost. În iulie și în august. Toate vîrfurile societății. Și-atunci au fost arestați preoți foarte înalți. Bunăoară, la Canal, numai la "Valea Neagră" erau 12.000, dar pe "Insula" era o brigadă de preoți, specială, cu Jubrinski. Jubrinski, care acu' am văzut că-i prin Statele Unite, era tot deținut, condamnat la vreo 25 de ani, și a făcut și pe front isprăvi. El era brigadierul preoților. Și cînd venea de la muncă, strigau: "Cum îți lucrează popii, Jubrinski?", "Bine, cu cîntec, înainte, marș!" Și-așa treceau prin poartă, ca să-i poată număra bine. Și-am văzut chiar acu' că trece în Statele Unite drept un luptător anticomunist, Jubrinski. În sfîrșit, fiecare în felul lui. Noi le luăm și ca haz toate astea. Nu ne-am înspăimîntat în închisoare. Deloc nu m-am speriat. Am trecut prin toate.

- Au fost eliberați atunci, în '53, mulți preoți?

- Au fost atuncea, de, cum le-a venit rîndul. După această atitudine a lui Nicolae Bălan, unii au scăpat repede, dar pe noi - cum ne-a găsit. Pe mine - în octombrie. Și așa, în felul ăsta, am fost adus acasă, dar, ce să spun, ce experiență extraordinară am avut! Pe de o parte, în închisoare am rămas același preot; și de atîtea ori spuneam... Eram, bunăoară, cu un pastor de la Cluj, Laszlo Desideriu, și ne spuneam cît e de adevărat că noi ne simțim liberi și cei care ne păzesc sînt sclavi. Munca, acolo, era grea; săracii oameni, unii rezistau, alții nu rezistau. Eram într-o vreme iarăși cu un doctor, Bîrsan, medicul primar de Bistrița; soția lui - și ea directoarea liceului, adică personalități. Era de vreo 60 de ani, noi eram de 34 de ani. Munceam și învățam ca la țară, eram învățat să muncesc. Dar el nu putea nici sta, săracul. Și-atunci, eu, cu un prieten al meu, moldovean ca și mine, de la "Nicolae Bălcescu", o localitate lîngă Bacău, făceam și norma lui. Norma zilnică era de 8 ore cu nouă metri jumătate de pămînt de săpat și aruncat la trei metri distanță. Nu era chiar puțin. Gîndiți-vă! Și-atuncea îl ajutam și făceam și norma lui.

(va urma) **(Dorin POPA)**

Din scrisorile, telefoanele și audiențele zilei

Nu circulă nici pietonii, nici mașinile

■ **D-na Mariana Popa, str. Vitejilor, bl. S.D.7**, prezintă situația jalnică în care a ajuns salba de blocuri turn care poartă numele de S.D. în zonă. Din cauza unui alt bloc aflat în construcție, unde lucrările s-au desfășurat vertiginos chiar în luna noiembrie cînd era frig, pentru că era interesul unor agenți particulari să-și termine spațiile comerciale de la parter, dar care au fost abandonate acum, totul este o paraginâ. Nu pot circula, din cauza străzilor desfundate, nici pietonii, nici mașinile. Telefoanele sînt și ele blocate în majoritate. Edilii municipali știu situația din zonă?

Se interesează de copila Maria Irina Florea

■ **Elevul Mihai Ciulei, str. Oțelari nr. 17, bl. 679, sc. A, et. 3, ap. 14**, ne-a adus la cunoștință că vineri dimineața a primit un telefon de la o femeie. Nu a vrut să-și dea numele, dar se interesa de fetița de 11 ani - Maria Irina Florea - care a dispărut de la domiciliu la 14 ianuarie.

Victime ale Asociației pentru protecția cumpărătorilor de autoturisme

■ **Dl. Gheorghe Lebădă, Iași:** doriți amănunte despre procesul autoturismelor. Pentru ieșenii care au aderat la Asociația pentru protecția cumpărătorilor de autoturisme, cu sediul în București, am aflat, și vă informăm și pe dumneavoastră, că o parte din aceștia, ca victime ale lîncezelii, lipsei de inițiativă a comitetului, s-au constituit într-un comitet de inițiativă care a chemat în judecată pe Ștefan Chițescu. Membrii grupului contestă poziția președintelui Chițescu, care de aproape doi ani nu a făcut nimic concret în favoarea membrilor asociației. Ultima înfățișare la Judecătoria Sectorului 1 a avut loc luni, 17 ianuarie 1994. Instanța a admis cererea comitetului de inițiativă de a se convoca Adunarea Generală a Asociației. Dl. Constantin Șarpe a fost autorizat să prezideze adunarea. Este posibil ca actualul președinte al asociației să fie schimbat.

Cît privește procesul autoturismelor, în general, să așteptăm termenul de la 2 februarie a.c., pentru că, iată, am intrat în a doua jumătate a lunii ianuarie și ședința informativă cu participarea membrilor asociației din Iași - despre care vorbea d-na Elena Schlicht în "Monitorul" din 13 decembrie 1993, încă nu s-a organizat.

Cum puteți primi pensia IOVR

■ **Dl. Gheorghe D. Niță, str. Strămoșilor nr. 63, bl. DA-17, et. 1, ap. 4,** v-ați prezentat la noi și ne-ați reclamat că, nejustificat, Oficiul de Pensii Iași, în două rînduri, v-a făcut poprire pe pensia I.O.V.R.; executorul, Administrația Financiară a municipiului, v-a reținut, o dată, la rol nr. 115067/1988, sume de 26.339 lei începînd cu 1.11.1988, iar în 1993, de la 21 septembrie, la rol 156344, încă 32.969 lei, din care 10.000 lei vi s-au și încasat cu dispoziția de plată 1152 din 29.12.1993.

Asemenea iregularități noi le rezolvăm, de obicei, colaborînd cu reclamantul. Dumneavoastră trebuia să reveniți la noi în ziua de vineri, 14 ianuarie. Cînd v-ați prezentat joi - dacă ați făcut-o - la inspectorul financiar, poate ați aflat că noi declanșasem deja ancheta. La întîlnirea de vineri, dintre cei trei - reclamant-debitor, creditor și executor - a lipsit tocmai reclamantul, adică dumneavoastră. Care ne-ați indicat să vă sunăm la 150296, dar am dat peste alt abonat. Poate, între timp, situația dumneavoastră a fost clarificată, cu sau fără ajutorul nostru. Trebuie însă să știți: adesea, un mulțumesc, spus și din canatul ușii, contează și în balanța moralului nostru.

Apa curge, cum s-a întîmplat mereu în ultimii 20 de ani

■ **Dl. Gh. Manasli, str. Aleea Plăeșilor nr. 3, bl. V1, sc. A, et. 4, ap. 3,** ne spune că la intersecția străzii Aleea Plăeșilor, înconjurată de blocurile V1, Z3, U1 și U1-bis, există o conductă de apă care traversează strada, permanent spartă. De circa 20 de ani apa curge și se infiltrează la subsolul blocurilor. Înainte de Crăciunul 1993 a venit o echipă de la R.A.J.A.C., a spart cît a spart, a lăsat totul baltă și a plecat să facă... sărbătorile. În ziua de 11 ianuarie 1994 a revenit un tractor cu lamă și cupă, a făcut ceva ordine, a astupat gaura, a pus o lespede de beton peste groapă, iar acum apa se scurge pe alături cu... lespedea. Se scurge apa și o plătesc locatarii, pentru că pînă vom avea apometre în case, făcute la Iași de către chinezi, mai durează.

La Oficiul de Pensii Iași - joaca pisicii cu șoricelul

■ **Dl. Neculai Bortă, str. Bucium nr. 31, bl. B2-3, sc. A, et. 1, ap. 2,** de circa 6 luni nu are venituri de la un loc de muncă stabil. După mai bine de 30 de ani de muncă se luptă să iasă la pensie. Doamnele Grecu și Zisu de la Oficiul de Pensii îi cer pentru perioade înscrise în cartea de muncă, cu parafe și ștampile, verificate de-a lungul anilor de inspectori de la Direcția Muncii, adrese de dovedire că a fost încadrat conform Codului Muncii, ce salar de încadrare a avut și dacă s-a virat C.A.S.-ul la bugetul de stat. Să se specifice arhivele de unde au fost luate datele din cartea de muncă. Un fel de-a joaca a pisicii cu șoricelul - care este cetățeanul Neculai Bortă. Dl. Bortă știe că datele - așa cum rezultă și din cartea de muncă (nu una, ci două cărți de muncă) - sînt extrase din arhiva Primăriei Corbeasca, județul Bacău (1 aprilie-15 octombrie 1958) și a Consiliului Județean al U.G.S.R. (1 august 1965 - 19 februarie 1970). Pentru că ele le-au eliberat cînd a trebuit. Nu le-am mai păstrat însă, pentru că s-a încrezut în formula: cartea de muncă este document unic al probării vechimii în muncă... Nici nu știe unde-s depozitate arhivele, cine le administrează. Dacă aflați, careva, comunicați-ne ori informați-l, ca să putem satisface o plăcere a doamnelor de la Oficiul de Pensii. Care, și ele, vor întîrzierea și amînarea plății drepturilor bănești ale unei părți a populației - pe care o are... în mînă.

Nu cred că am ajuns așa de săraci

■ **Dl. Ion Ograda, Iași.** Tot mai des sînt martorul ambuscadelor. La vitrina magazinelor, măsurînd prețul produselor, nu cumpărînd. În centrul orașului costul unei perechi de pantofi la 101.500 lei a uimit bărbații. Încălțările n-au placheuri platinate, nici piele de crocodil, nici șireturi din lună. Piele de rîmător din ogradă, pentru care ar trebui să încarci 1000 kg de grîu - cam 20 saci, care cu greu încap într-un car - să le duci la baza de recepție, pentru a te putea încălța.

Ambuscadă și la magazinul din Piața Voievozilor, unde șef de unitate este dl. Emil Damian. O cadă de baie normală, din fibră de sticlă - 215.000 lei, una colț-albă - 428.000 lei, alta colț-fibră sticlă - 471.000 lei. O cabină duș - 4 laturi din plăci tego, cu rumeguș - plus postamentul de strîngere și evacuare a apei - 270.000 lei.

Stau oamenii în fața produselor și se minunează, nevenindu-le să creadă că am ajuns atît de săraci. Pe carosabilul din dreptul stației de tramvai de la Gară, însă, un microbuz, marcă străină, costă numai 165.000 lei. Dar nu-i ambuscadă de public.

Indemnizația rezultată din calcul - favorabilă șomerului

■ **Dl. Emil Vlad,** maistru la Țesătura Iași, intrat în șomaj la 2 decembrie 1993, în numele a 22 persoane aflate în aceeași situație, dorește să știe cum se calculează indemnizația de șomaj. Răspunsul nostru, preluat de la cei care ne guvernează, este acesta: numai și numai în sprijinul și în favoarea șomerului. Tehnic, sînt două calcule: a) pentru salariații care au o vechime între 1-5 ani cuantumul ajutorului este de 50 % din media salariului pe ultimele 3 luni. De la 5-15 ani - 55 %, iar pentru cei cu vechime de peste 15 ani - 60 %; b) pentru cei cu vechime de la 1-5 ani, cuantumul ajutorului este de 75 % din venitul minim net pe economie valabil la data intrării în șomaj. De la 5-15 ani - 80 %, iar pentru cei cu vechime de peste 15 % - 85 %.

Cele două rezultate se compară între ele și se stabilește, în funcție de vechimea în muncă, cuantumul care este în avantajul șomerului.

Salariații cu o vechime sub un an au dreptul, conform Legii 1/1991, la 60 % din minimum net pe economie valabil la data intrării în șomaj. **(Ion N. OPREA)**

COMUNICAT

Organizația Județeană a Partidului Național Liberal Iași constată degradarea continuă a situației social-economice în România și consideră că această stare se datorează în principal demagogiei politice promovată de P.D.S.R. și partidele satelite.

La alegerile Parlamentare din 1992, pentru a combate formațiunile politice de opoziție, P.D.S.R. și partidele pro-guvernamentale au inoculat electoratului spaima față de preluarea fostelor proprietăți de către vechii moșieri și patroni, pentru a masca jefuirea sistematică a valorilor C.A.P.-urilor și întreprinderilor.

Considerăm că aruncarea responsabilității pentru agravarea stării de lucruri din societatea actuală de azi către partidele istorice ale românilor constituie o încercare ridicolă de a abate atenția de la adevăratele cauze ce stau la baza crizei economico-sociale actuale.

Asistăm la o continuă înrăutățire a vieții de zi cu zi a românului, în paralel cu restaurația fostei nomenclaturi și cu preluarea de către aceasta, împreună cu colaboratorii săi, a pîrghiilor economice.

În aceste condiții, situația țărănimii este cea mai dramatică. Legea fondului funciar nu a fost aplicată, cu toate imperfecțiunile pe care le are, costul lucrărilor agricole a crescut enorm și speranța unei zile mai bune a dispărut din sufletul țăranului.

În aceste condiții nu sînt excluse, în perioada următoare, convulsii sociale la care ar participa țărănimea și alte pături sociale.

Întreaga vină a unei astfel de situații o poartă actualii guvernanți care, prin măsuri nejustificate economic, dau dovadă de incapacitate de a conduce destinele țării.

Sapte jucători au părăsit echipa Constructorul Iași

"Vom construi o nouă echipă!"

■ *declară antrenorul Cornel Costăchescu*

Constantin a rămas fidel Maracanei

Din punct de vedere financiar, formația Constructorul Iași se poate eticheta drept una dintre cele mai sărace echipe ale fotbalului românesc. Și aceasta pentru că, de cînd s-a înființat, banii nu prea s-au îngrămădit în visteria „Maracanei". Cu toate acestea, cu mari sacrificii și multă pasiune, fotbaliștii constructori au reușit să urce, treaptă cu treaptă, și să ajungă să se măsoare acum, de la egal la egal, cu cealaltă echipă ieșeană, Polynx, o grupare mult mai favorizată de soartă de-a lungul timpului. Nici în prezent situația clubului de pe Maracana nu este pe roze. Drept consecință, o mare parte dintre jucători își iau lumea în cap, „migrînd" spre alte cluburi mult mai bine înfipte și cu „tezaurul" ceva mai garnisit. Ce-i drept, nu-i poate condamna nimeni, pentru că performanță nu se face cu buzunarele goale, dar ca acum parcă nu a fost niciodată. Au plecat la Cetatea Tg. Neamț: Mîndru, Munteanu și Codru; la Polynx: Cojocaru și Tiron și, spre o destinație necunoscută, Cîmpanu și Suciuc. Deci, nu mai puțin de șapte jucători și-au făcut bagajele și au părăsit team-ul din cartierul Alexandru cel Bun. Să asistăm la o prăbușire a Constructorului? „Nu!", spune profesorul Cornel Costăchescu (antrenorul echipei) care, în ciuda acestui neprevăzut „seism", se arată a fi optimist. „Așa cum am reușit, împreună cu Narcis Ciocîrlan, să construim o echipă numai din necunoscuți - cu excepția lui Constantin - , la fel vom încerca și acum să-i integrăm pe noii veniți, pentru ca ideea «Constructorul» să nu dispară", ne-a spus dl. Costăchescu. Dar să vedem și care ar putea fi viitoarele vedete ale echipei. Au sosit în giuleștina ieșeană Pricop, Voicu și Păun de la Polynx, dar după un scurt trasu la C.F.R. Tepro Iași. De la formația feroviară a fost transferat mijlocașul Codrin Paraschiv. De asemenea, salutară ni se pare și întoarcerea din Germania a mini-panzer-ului Condurache și a lui Mogîldea. S-a alăturat constructorilor și tînărul Botez, jucător care și anul trecut a încercat să obțină „viza de flotant" în orașul Iași. Cît privește situația atacantului Pintilie (Polynx), dl. Costăchescu ne-a spus că nu știe nimic; în schimb, într-un interviu televizat, prof. Leonid Antohi, directorul tehnic al echipei din Copou, l-a anunțat că l-a cedat Constructorului. Obiectivul rămîne neschimbat, evitarea retrogradării la care, mai nou, s-a adăugat și cel de construcție a unei noi formule de echipă.

„Nu ținem pe nimeni cu forța, au rămas doar cei care acceptă actualele condiții", a mai menționat dl. Costăchescu, adăugînd că speră ca, odată cu începerea activității noii societăți comerciale, în care s-a transformat clubul Constructorul, situația materială să se îmbunătățească. Deocamdată, cei rămași au reluat pregătirile de pe 17 ianuarie, urmînd ca pe 25 ianuarie echipa să plece pentru 10 zile într-un cantonament la Slănic Moldova, unde, „băieții să mai uite de grijile cotidiene". Cu mențiunea că noua formulă de conducere a clubului este formată din d-nii Ducu Popovici (președinte) și G. Pleșcan (vicepreședinte), vă vom prezenta „temerarii" cu care Constructorul încearcă să supraviețuiască în divizia A: Dobre, Năzăreanu, Stoica, Cepoiu, Tocariuc, Cantea, Blagoci, Constantin, Ichim, Pară, Condurache, Paraschiv, Adam, Onofrei, Mogîldea, Păun, Pricop, Voicu și, eventual, Cîmpanu și Suciuc.

(Leonard CĂNĂNĂU)

Cojocaru urcă în dealul Copoului

Fotbal - Euro '96

O grupă inedită

■ *Vom juca din nou la Kosice?*

Ediția 1996 a Campionatului European de fotbal se remarcă, de la preliminarii pînă la turneul final, printr-o mare doză de inedit. Sistem ultrasofisticat de calificare, turneu final cu efectiv mărit, trei puncte pentru victorie, „moarte subită" - iată cîteva elemente de noutate ale acestei „Euro-Cup" cu punct terminus (paradoxal!) în conservatoarea Anglie. Dar, insolitul îl constituie, fără îndoială, batalionul de recruți ai fotbalului european, încorporat în premieră de U.E.F.A. (edificatoare în acest sens este grupa Italiei, cu cinci produse de fisiune ale dezintegrării est-europene: Ucraina, Croația, Lituania, Estonia și Slovenia!). Ineditul atinge și grupa I, dar numai din punctul nostru de vedere (seismul Franța-Israel este prea proaspăt în memoria microbiștilor, nu numai a celor francezi!). Echipa României nu a susținut pînă acum nici o întîlnire oficială cu partenerele sale de grupă, de aceea este greu de făcut considerații de palmares.

■ **Franța** a fost întotdeauna o „nucă tare" pentru fotbalul românesc în competițiile intercluburi (Monaco și P.S.G. ne zgîrie și acum memoria!). „Cocoșii", cu Aime Jacquet la timonă, vor căuta să dreagă busuiocul la aceste Europene pentru a-și recondiționa blazonul feștelit de Harazi și Kostadinov, înainte de „Coupe del Monde - 1998". Trebuie să recunoaștem că stilul de joc al francezilor (un fel de „remake" al Braziliei la scară europeană) nu prea convine tricolorilor noștri, obișnuiți să-și valorifice tehnicitatea în fața unor adversari mai sobri...

■ **Polonia.** Timp de peste 50 de ani palmaresul româno-polon a indicat o superioritate zdrobitoare a tricolorilor, în ciuda faptului că „mazurienii" au strălucit mai mult pe firmamentul mondial. Balanța bilateralelor a devenit echilibrată în ultima vreme, cînd românii au devenit o forță apreciabilă, iar Polonia se arată umbra echipei lui Lato și Deyna. Puiu Iordănescu are dreptate să fie sceptic: în fotbalul polonez se ridică generația tinerilor învinși în finala olimpică de la Barcelona '92 de către o Spanie ajutată copios de public și arbitru.

■ **Israel.** Un tradițional sparring-partner pentru tricolori de peste un sfert de veac, obligă conducerea națională să fie cu „pupilele mărite" datorită șocului Parc de Princes.

■ **Slovacia** - nu este chiar o necunoscută, fiind una din

Atacantul Zlober, unul din consacrații echipei Poloniei

părțile rezultate din dezmembrarea unui vechi adversar în întîlniri oficiale și amicale: Cehoslovacia. E drept, e vorba de bucățica cea mai mică, dar Slovacia ne dă fiori de gheață prin două nume greu de uitat: Kosice și Dubovski...

■ **Azerbaidjan.** Ce reprezintă fotbalul azer, practic fără calendar intern din cauza unui teribil conflict interetnic, rămîne un mister... Acum vreo 30 de ani venea des pe la noi o echipă numită Neftei Baku, care evolua prin divizia a II-a sovietică... În rest, Azerbaidjanul sportiv evocă doar un singur nume - uriașul Zarmuhamedou. Dar acela era baschetbalist...

(G. I. NICOLAE)

Retrospectiva J.O. de iarnă

Ediția a VI-a - Oslo 1952

■ *Gazdele și-au tăiat partea leului*

Peninsula Scandinavă este cea căreia îi revine cinstea de a organiza atît J.O. de vară, la Helsinki, cît și pe cele de iarnă, la Oslo. De fapt, în Oslo s-au desfășurat numai probele de patinaj, precum și turneul de hochei. Probele nordice și bobul au avut loc în afara orașului, la Holmenkolen, iar coborîrea și slalomul uriaș într-o localitate la 120 km de Oslo. Această dispersare nu i-a împiedicat pe cei 500.000 de spectatori să asiste la toate întrecerile olimpice. Să reținem, de pildă, că numai la proba de sărituri cu schiurile au fost prezenți 110.000 spectatori (!). De asemenea, numărul țărilor participante la Jocuri se află într-o continuă creștere.

■ **Fișa ediției.** Data desfășurării - 14-25 februarie ■ Țări participante - 30 ■ Sportivi participanți - 732 (623 bărbați, 109 femei) ■ Sporturi în program - 4 cu 22 de probe ■ Țări medaliate - 13 (6 cu aur) ■ Țări care au punctat - 17 ■ Spectatori - 541.000.

■ **Palmares.** Sportivii din Norvegia, concurînd „acasă", au revenit în fruntea clasamentelor olimpice. Ei au cucerit 16 medalii, dintre care 7 de aur. Suedezii sînt detronați în probele de schi fond și de sărituri de către norvegieni și finlandezi. Austriecii domină schiul alpin, obținînd 7 medalii, dintre care două titluri de campioni. Canada se impune - absolut normal - la hochei, în timp ce la bob clasamentele sînt identice în ambele probe: 1. R.F.G.; 2. S.U.A.; 3. Elveția.

■ **Eroii ediției.** Norvegianul Hjalmar Andersen cîștigă trei din cele patru probe ale patinajului viteză, făcîndu-i pe compatrioții săi să-l poreclească „Zatopek-ul gheții"! Este un favorit atît de net, încît, după victoriile sale, ziarele din Oslo nici nu mai anunță numele în titluri, ci doar... timpii realizați.

■ **Surpriza ediției.** Absolut senzaționale au fost evoluțiile echipajelor de bob ale R.F.G. Deși cotate la început printre outsideri, ele au reușit să se impună atît la „două persoane", cît și la „patru persoane", devansînd marile favorite, echipele S.U.A. și Elveției. Germania mai cucerise la bob pînă atunci doar o medalie de bronz, în 1928...

■ **Participarea românească.** Țara noastră a fost prezentă la Oslo cu 17 sportivi, în probele de schi fond și alpine. Rezultatele nu s-au ridicat peste nivelul celor de la edițiile precedente. În ștafeta de 4x10 km s-a clasat pe locul 10 din 13 țări participante. Nicolae Crăciun a obținut un loc 19 la combinata nordică (25 de participanți) iar Gheorghe Olteanu s-a clasat al 22-lea (din 36) la fond - 50 km. La schi alpin, cea mai bună performanță a fost obținută de Mihai Bâră, sosit al 45-lea (din 83 de concurenți) în proba de slalom uriaș.

■ **Fapt divers.** Foarte curios, toate perechile medaliate la patinaj artistic poartă nume comune. Este vorba, în ordinea clasării, de: Ria și Paul Falk (R.F.G.), Carol și Mickel Kennedy (S.U.A.), Marianna și Laszlo Nagy (Ungaria) ■ Datorită vremii călduroase, pîrtiile de schi se prezentau foarte rău, neavînd aproape deloc zăpadă. Salvarea a venit din partea soldaților, studenților și elevilor care au cărat zi și noapte zăpadă de pe crestele munților, uneori chiar cu tărgile și gălețile! ■ Crainicii radiofonici au avut mari necazuri la meciurile de hochei pe care le susținea echipa Suediei. În rîndurile acesteia figurau trei jucători cu numele de Andersson și patru de Johansson. **(Ion C. TEODOR)**

Eusebio la 52 de ani

Astăzi, celebrul jucător de fotbal Eusebio - „Perla neagră din Mozambic", împlinește 52 de ani. Eusebio Da Silva Ferreira s-a născut pe 25 ianuarie 1942 la Maputo. A încheiat primul contract de profesionist la 16 ani, cu echipa Sporting Laurenço Marques. Din 1961 trece sub culorile celebrei formații portugheze Benfica Lisabona, unde avea să joace (frumos exemplu de devotament!) timp de 14 ani. Și-a încheiat cariera jucînd la cîteva echipe modeste din Statele Unite. Cu Benfica a cucerit Cupa Campionilor Europeni în 1962 (5-3 cu Real Madrid, două goluri fiind trecute în contul lui Eusebio) și a mai disputat alte trei finale (1963, 1965, 1967) ale aceleiași prestigioase competiții. A cîștigat de 11 ori campionatul portughez și de 5 ori Cupa Portugaliei. Începînd din 1962 a primit naționalitate portugheză și

Cu Eusebio în formație, Benfica Lisabona a cîștigat în 1962 Cupa Campionilor Europeni (Eusebio este al patrulea din rîndul de jos)

a putut evolua și în reprezentativa lusitană (pentru care a jucat 63 de meciuri, înscriind 40 de goluri!). De altfel, cu Eusebio la timonă, formația Portugaliei a realizat cea mai bună performanță din istoria sa, cu prilejul C.M. din 1966, cînd a cucerit medalia de bronz (iar Eusebio, cu 9 goluri marcate, a devenit golgeterul ediției). Palmaresul îi este rotunjit de cucerirea a două „Ghete de aur", în 1968 (42 de goluri) și 1973 (40 de goluri). Actualmente este consilier tehnic al clubului Benfica Lisabona. **(Ion C.)**

P.S. Se pare că ziua de 25 ianuarie se află, exclusiv, sub zodia fotbalului. La exact 5 ani după Eusebio, se naștea la Belo Horizonte celebrul fotbalist brazilian Tostao, iar după alți 20 de ani, tot pe 25 ianuarie, s-a născut unul dintre cei mai buni fotbaliști cehi, Vaclav Nemecek.

Telex internațional

■ *La C.M. la victorie se vor acorda trei puncte*

Conform unei decizii U.E.F.A., în partidele din cadrul Campionatului European de fotbal din 1996 se vor acorda trei puncte în caz de victorie. Totuși, corpul decizional al acestui organism va aștepta să vadă ce efecte va avea această decizie la turneul final al Campionatului Mondial. „E aproape sigur că vom acorda trei puncte în caz de victorie, dar e mai bine să așteptăm și să vedem cum merge acest sistem", a declarat președintele U.E.F.A., Lennart Johansson. De asemenea, el speră că, în aceste condiții, meciurile vor fi mult mai atractive pentru public. „Aceasta înseamnă că echipele vor căuta să cîștige cît mai des. Ori de cîte ori luăm o hotărîre, ne gîndim mai întîi la suporteri." În legătură cu dorința Belgiei și Olandei de a concura împreună pentru a obține drepturile de organizare a Campionatului European de fotbal din anul 2000, același Johansson a precizat: „Nu vom schimba regulile. Aceste țări trebuie să găsească o rezolvare a problemei. Totuși, cred în ideea ca două țări mici să găzduiască împreună o asemenea competiție".

■ *Antrenorul Rusiei, Pavel Sadîrin, rămîne în funcție*

Federația Rusă de fotbal a refuzat să dea curs cererii formulate de componenții naționalei, privind demisia antrenorului Pavel Sadîrin. „Antrenorul își va păstra postul pînă la expirarea contractului", a declarat președintele Federației, Nikita Simonian. Conflictul dintre jucători și Sadîrin a izbucnit acum două luni, cînd 14 fotbaliști (marea lor majoritate evoluînd în străinătate) au cerut schimbarea antrenorului pe motiv de incompetență. Ei au amenințat că nu vor mai juca în naționala Rusiei decît dacă la cîrma acesteia va reveni Anatoli Bîșoveț. Numai că oficialii fotbalului de la Moscova nu împărtășesc deloc opinia jucătorilor, fiind chiar hotărîți să renunțe la serviciile fotbaliștilor: „Mai sînt și alți pești în mare. Mai există și alți jucători ruși talentați care sînt gata să apere onoarea țării lor", a declarat același Simonian. Fostul antrenor al naționalei, Bîșoveț, a fost demis în urma slabelor rezultate obținute la Euro '92.

■ *Nemuritorul Roger Milla*

Fotbalistul camerunez Roger Milla, una din vedetele Campionatului Mondial din 1990, va reveni pe gazon la vîrsta de 42 de ani. El a anunțat că își va începe activitatea la vechea sa echipă de club, Tonnerre Yaounde, existînd și posibilitatea să fie selecționat în naționala cameruneză care va participa la World Cup '94. Într-un interviu acordat unui ziar local, Milla a declarat că atît organizatorii americani, cît și autoritățile cameruneze doresc foarte mult ca el să participe la turneul final al Campionatului Mondial de fotbal.

■ *Lendl și Ivanisevic amendați la Australian Open*

Americanul Ivan Lendl a fost amendat cu 1.000 de dolari pentru injurii în timpul partidei cu olandezul Paul Haarhuls din turul 3 al turneului Australian Open. Lendl s-a plîns de mai multe ori, de-a lungul partidei, de deciziile arbitrilor de linie și a avut un schimb dur de cuvinte cu arbitrul de scaun, britanicul Mike Morrissey. Un alt amendat a fost croatul Goran Ivanisevic. El trebuie să plătească 350 de dolari pentru că a aruncat cu racheta de pămînt și a lovit cîteva mingi în afara jocului, în meciul cu americanul Aaron Krickstein.

■ *Tenismenul Ivan Lendl a fost abandonat de antrenorul său, Tony Roche*

Doi dintre cei mai cunoscuți tenismeni ai Australiei - John Newcombe și Tony Roche - au fost numiți să conducă pregătirile echipei australiene de Cupa Davis. Newcombe, în vîrstă de 49 de ani, a fost numit căpitan al echipei australiene, el înlocuind în această funcție pe Neal Fraser, cel ce a condus multă vreme destinele echipei. Tony Roche, 48 de ani, va fi noul antrenor. Perechea nou numită se bucură de un palmares în care sînt înscrise șapte victorii în „Grand Slam", între anii 1968-1976 și își va dovedi capacitatea profesională pentru prima dată în luna martie, cînd echipa australiană va face deplasarea la St. Petersburg unde va întîlni echipa Rusiei. De menționat că fostul căpitan, Fraser, și-a dat demisia, după ce a condus echipa timp de 24 de ani, în urma înfrîngerii suferite anul trecut la Dusseldorf în fața echipei germane. În același timp s-a anunțat că Tony Roche, datorită noii sale funcții, renunță la postul de antrenor al lui Ivan Lendl.

Ivan Lendl

CARNETUL ZILEI
25 ianuarie 1994

✝ Sf. Grigorie Teologul, arhiep. Constantinopolului; Sf. ierarh Betranion, episcopul Tomisului

VREMEA

-2° — 6° C

Vremea rămîne relativ caldă pentru această perioadă, deși temperatura aerului va scădea ușor. Cu totul izolat sînt posibile precipitații slabe mixte. Vîntul va sufla slab la moderat, predominînd din sector nord-vest. Valorile minime vor oscila între -2 și 0 grade iar cele maxime între 3 și 6 grade. (**Cristina Mariana DASCĂLU - Centrul de Prevedere a Vremii Bacău**)

TV BUCUREȘTI

TV 1 7,00 TVM Matinal ● 10,00 Actualități ● 10,05 Calendar ● Memento ● Rețeta zilei ● Glosar bursier ● Agendă cotidiană ● 10,30 Limbi străine. Franceză ● 11,00 Video-lexicon ● Onomastica românească ● Nicolae Grigorescu - portretist ● In memoriam: Ludovic Mrazec ● 11,30 Lumină din lumină (r) ● 12,30 1001 audiții ● Capodopere romantice ● 13,30 Desene animate ● Călărețul cu sabie ● 14,00 Actualități ● 14,10 TVR Iași. Est Meridian: Note, știri și reportaje din Moldova ● Accente ● Sport ● Muzică ● 15,00 TVR Cluj-Napoca ● Oameni și pasiuni pe Valea Someșului ● Portativ: Orchestra de cameră "Concordia" a Filarmonicii din Cluj-Napoca ● 16,00 Arte vizuale ● Colecții și colecționari ● 16,25 Povestea vorbei ● 16,45 Actualități ● 17,00 Convietuiri ● Știri și reportaje din viața minorităților ● Muzică ● 18,00 Pariați pe campion! Emisiune concurs de cultură generală și divertisment ● 18,30 De la lume adunate... ● Mari orchestre: "Rapsozii Botoșanilor" ● 19,00 Cultura în lume ● Mari artiști despre opera lor: Marc Chagall ● Repere internaționale ● 19,30 Desene animate ● Piratii apei negre ● **20,00 Actualități** ● Buletin meteo ● Sport ● 20,40 Publicitate ● 20,45 Ce-i de făcut? ● Spaima de la Copăceni - Vîlcea ● **21,15 Telecinemateca: Tudor (Rom. 1962) - Ultima parte** ● 22,55 Actualități ● 23,15 Blues, soul și funky, cu Roberta Flack, Maceo Parker și grupul "Tower of Power" ● 24,00 Insomniile românului ● O clipă de sinceritate. Interviu cu scriitorul Pavel Coruț ● 0,30 Închiderea programului.

TV 2 14,00 Actualități ● 14,10 Muzicanții veseli. Înregistrare ZDF ● 15,50 Jazz magazin ● 16,00 TVE Internacional. Telejurnal în limba spaniolă ● 16,30 Film serial: Și Bogații plîng (Mexic); ep.36 ● 17,00 Magazin economic ● Limitele anchetei de presă în... statul de drept ● **19,00 Film serial** ● **Strada Yellowthread (Anglia, 1989)** ● 20,00 ZDF Telejurnal în limba germană ● 20,30 Desene animate. Întîlnire cu eroi îndrăgiți ● 21,00 TVM. Mesager ● 21,30 Limbi străine. Franceză ● 22,00 TV5 Europe. Telejurnal în limba franceză ● 22,30 Credo. Se poate impune o religie? 24,00 Închiderea programului.

TV SATELIT

RTL RTL

7,00 Știrile dimineții și seriale ● 13,00 Magazinul amiezii ● 13,30 Springfield Story (s) ● 14,20 California Clan (s) ● 15,10 Vremea dorinței (s) ● 16,00 Ilona Christen (talkshow) ● 17,00 Hans Meiser (talk-show) ● 18,00 Cine e șeful aici? (s) ● 18,30 O afacere de familia (s) ● 19,00 Paradise Beach (s) ● 19,30 Telefonul urgențelor! ● 20,10 Exploziv - (cazuri dificile) ● 20,40 Vremuri bune și rele (s.co) ● 21,15 Colombo: "Instantaneu pentru eternitate" ● 23,15 Quincy (s.p) ● 0,10 Gottschalk (s.p) ● 1,00 Știrile nopții ● 1,30 Viața de noapte (rep.) ● 2,30 Tenis Australian Open (d).

PRO 7 PRO 7

7,00 Seriale și d.a. ● 8,10 Familia Simpson (d.a) ● 10,05 O agentă inimoasă (s.p) ● 14,00 Godzilla (r) ● 15,30 Fulgerul pe roți (s.p) ● 16,30 Mr. Belvedere (s.co) ● 17,00 Visez la Jeannie (s.co) ● 17,30 Desene animate (s) ● 18,55 Parker Lewis - Cel mai tare din parcare (s.co) ● 19,25 Albumul de familie ● 19,55 Roseanne (s.co) ● 20,25 Bill Cosby Show (s.co) ● 21,15 Satana în alb (f.p. S.U.A. '83) ● 23,20 Reporterii (emisiune - șoc) ● 0,25 Războinicul și vrăjitoarea (f.SF S.U.A. 1984) cu David Carradine ● 1,10 Matlock (r) ● 2,55 Coldfire (r).

EUROSPORT Eurosport

9,30 Aerobic ● 10,00 Patinaj artistic CE de la Copenhaga ● 12,00 Sanie CE din Konissee ● 13,00 Biathlon CM din Anholz ● 14,00 Fotbal Eurogoluri din CE ● 15,00 Automobilism american NASCAR ● 16,00 Patinaj artistic CE de la Copenhaga ● 17,30 Eurofun Sport, distractive ● 18,00 Fotbal american Conferința AFL și NFL ● 19,30 Fotbal Eurogoluri din CE ● 20,30 Știri sportive 1 ● 21,00 Tenis Magazin euro ATP cu princip. compet. ale anului ● 23,00 Box internațional ● 0,00 Biliard artistic Snooker ● 2,00 Știri sportive 2.

SUPER CHANNEL Super Channel

6,30 Studio Brokaw ● 8,30 Lumea afacerilor ● 13,00 Afaceri la zi ● 13,30 La vest de Moscova ● 14,00 Azi - reportaje ● 15,30 Roata banilor - reportaj de pe Wall Stret ● 19,00 Azi - reportaje de pe glob ● 20,30 În direct cu Clive Pearse ● 21,00 Arhiva documentelor ● 23,45 Show-ul serii, cu Jay Leno ● 0,00 Știri ● 1,00 Real Personal - Show cu VIP-uri din lumea muzicii și filmului ● 2,00 Timp egal ● 2,30 Dante (s) ● 3,00 Emisiune de divertisment în limba chineză ● 5,00 Film clasic.

MTV MTV

8,00 Matinal cu VJ Rebecca de Ruvo ● 11,00 VJ Ingo ● 14,00 Mari hituri cu VJ Paul King ● 15,00 VJ Simone ● 17,00 Pet Shop Boys ● 17,30 Coca Cola Report ● 17,45 Noutăți cinematografice cu Pip Dann ● 18,30 Topul telespectatorilor ● 19,00 Muzică soul ● 21,00 Interviu cu Axi Rose ● 21,30 Rockumentar Metallica ● 22,30 Beavis & Butt-head (d.a) ● 23,00 Mari hituri cu Paul King ● 0,00 Coca Cola Report ● 0,45 3 din 1 ● 1,00 Topul UK cu Paul King ● 4,00 Videoclipuri nocturne.

RADIO NORD-EST (72,44 MHZ)

0,00-24,00 Emisie de probă

RTV EUROPA NOVA

● **Radio - program 6,00-24,00** 6,00 Semnal ● 6,30 Matinal Europa Nova (Informații și muzică) ● 8,45 Avanpremieră ● 11,05 Replay - Informații și noutăți muzicale ● 12,00 Observator - Actualitate internă și internațională ● 12,10 Dedicații muzicale ● 13,00 De la ... A la Z - Incursiune în cotidian ● 13,15 Omnivox ● 15,40 100% Comercial ● 16,00 Avanpremieră ● 16,10 Lăsați pe noi! ● 17,00 Lumea azi ● 19,00 Revista presei centrale ● 20,00 Jazz Nights ● 21,00 Music Collection ● 22,00 Flash Portrait ● 24,00 Închiderea programului. Buletinele de știri (Infonova) vor fi difuzate din oră în oră, între 6,30-11,30 și 15,30-20,30.

● **TV** 17,00 Deschiderea programului ● 17,05 Euromusic ● 17,30 Ore britanice ● 17,30 Quiz Questions ● 17,35 Curs de limba engleză: «Project video» (I) ● 17,55 Profil britanic: «Descoperind Anglia» (IV) ● 18,15 Magic Queen(10) ● 18,30 Book-shelf ● 18,35 Desene animate: «Babar» (episodul «Mașina timpului») ● 19,00 Infonova ● 19,30 «Pași spre orizont» - «Washington D.C.» (II) ● 20,00 Videoclip 1994 ● 20,30 Reporter Europa Nova ● 20,50 Ecranizări: «Recepția» (prod. Anglia, 1984; regia: Malcom Mowbray; cu: Michael Palin, Maggie Smith; după o povestire de Alan Benneth și Malcom Mowbray) ● 22,25 «Față în față cu istoria» - Mari mnomente din istoria românilor - «Unirea de la 1859» - Masă rotundă cu: cercet. dr. Leonid Boicu și lector univ. Mihai Timofte ● 22,55 Închiderea programului.

TEATRUL NAȚIONAL

Teatrul Național "V. Alecsandri" din Iași anunță suspendarea spectacolului "Rosencrantz și Guildenstern sunt morți" de Tom Stoppard, programat pentru astăzi, la ora 19,00, ca urmare a îmbolnăvirii unuia dintre actori. Spectacolul va fi reprogramat la o dată ce va fi anunțată ulterior.

RADIO IAȘI

6,00 Diminețile noastre ● 9,00 Știri ● 9,05 Radiosfera ● 13,00 Radiojurnal București ● 13,20 Galaxia rock - reluare ● 14.00 Întîlniri pe unde medii ● 16,00 Radiojurnal 16,10 Radiograme ● 18,00 Știri ● 18,05 Corespondența radio - muzică ușoară ● 18,30 Corespondența radio - muzică populară ● 19,00 Știrile serii - meteo ● 19,10 Program de la Deutsche Welle 19,40 Teatru scurt 20,00 Valsuri și tangouri ● 20,30 Pagini muzicale celebre 21,00 Evenimentele zilei ● 21,20 Jazz în comentariu și sunet

SPITALE DE GARDĂ

Spitalul "Sf. Spiridon" (Tel 1142730) clinica II medicală, Spitalul de urgențe (tel. 140690), Maternitatea "Elena Doamna" (tel. 146570)

FARMACII DE GARDĂ

Farmacia nr. 2 Piața Unirii

CINEMATOGRAFE

● **Cinematograful "Victoria"** (telefon: 112502); 21-27.I.1994 - orele: 9; 11,30; 14; 16,30; 19: **"Răsărit de soare"**, producție S.U.A., 1993. Thriller polițist cu Sean Connery. Premieră.

● **Cinematograful "Republica"** (Telefon: 114327); 21-27.I.1994 - orele: 9; 11; 13; 15; 17; 19: **" Sommersby"**. Producție S.U.A., 1993. Dramă cu Richard Gere și Jodie Foster. Premieră.

● **Cinematograful "Copou"** (Telefon: 145738) 21-27.I.1994, - orele: 9; 11,30; 14; 16,30; 19: **"Singur acasă 2. Pierdut în New York"**. Producție S.U.A., 1992. Comedie cu Macaulay Culkin.

● **Cinematograful "Dacia"** (Telefon: 164740) 21-27.I. 1994 - orele: 9; 11; 13; 15; 17; 19: **"Asasinul"**. Producție S.U.A., 1993. Thriller polițist. Remake după "Nikita" de Luc Besson.

● **Cinematograful "Tineretului"** (Telefon: 117178); 21-27.I.1994 - orele: 9; 11; 13; 15; 17; 19: **"Operațiunea Brigada Roz"**. Producție Hong Kong, 1991. Film polițist.

● Videoteci

-Sala mică a cinematografului "Republica"(orele: 10; 12; 14; 16; 18; 20)

- Sala din str. Sf. Andrei, nr. 17 (orele: 9; 11; 13; 15; 17; 19)

CURSUL VALUTAR
valabil pentru ziua de 25.01.1994

Cursul de referință stabilit pentru principalele valute în urma licitației de la BNR, valabil pentru astăzi este de:

1420,00 lei/USD
2118,43 lei/GBP
238,40 lei/FRF
809,67 lei/DEM

CURSUL DE SCHIMB AL PRINCIPALELOR VALUTE

VALABIL PENTRU DATA DE 24 - 01 - 1994

Casele de schimb valutar	DOLAR			MARCA		
	CUMPĂRARE	VÎNZARE	COMISION	CUMPĂRARE	VÎNZARE	COMISION
BANCA AGRICOLĂ - Telefon 146117	1800	1890	3%	1050	1102	3%
BCR - Telefon 147260	1800	1870	0%	1032	1071	0%
BRD - Telefon 142037	1795	1867	0%	1024	1065	0%
CIRCE - Telefon 117510	1800	1890	2%	1034,90	1086,64	2%
BANKCOOP - Telefon 112566	1800	1890	2%	1000	1050	5%
BANCPOST - Telefon 104227	1750	1835	0%	1000	1050	0%
BANCA DACIA FELIX - Telefon 142526	1800	1850	5%	1020	1070	5%

MICA PUBLICITATE

ELECTRONICE

● S.C. UNICAS S.R.L., Magazin Electrice, din str. Eternitate nr. 4, Podul de fier, desface la cele mai mici prețuri din Iași televizoare alb-negru, mărcile: Sirius, Sirius-Dallas, Sport.

CASE, TERENURI

● Vînd (schimb cu o garsonieră, plus rest plată negociabil) 1.200 m.p. teren construibil, situat în Șos. Bîrnova nr. 112. Relații la telefon 164248, după ora 20,00.

● Ofer teren ultracentral pentru amplasare chioșc. Relații la telefon 112462 sau 147054. (00793)

VÎNZĂRI

S.C. CIDU S.R.L. Iași, Str. Republicii nr. 40, vinde

aragaze 4 ochiuri
tip Satu Mare.

Relații la telefon 130561.

en gros **S.C. DECAR 10 S.R.L.** en gros

vinde:

- **portocale** (Grecia) - Gillas
- **lămîi** (Grecia, Turcia)
- **mandarine** (Grecia)
- **coniac** Clauss

la depozit VITALEF, tel. 098-133201/26

● Vînd avantajos mașini Popcorn. Mașinile folosesc ingrediente autohtone. Tel. 124898. (007929)

● Vînd var, str. Trei Fîntîni, Șos. Bucium, Tomești. (201)

CUMPĂRĂRI

● Cumpăr rezistență de încălzire în formă de M pentru mașină automatică de spălat rufe din import. Tel. 140636, după ora 15,00.

SCHIMBURI

● Schimb apartament 3 camere, zona Minerva, (balcon închis, telefon) cu două garsoniere. Tel. 163174.

● Schimb apartament 2 camere, parter, bine întreținut (lîngă Poșta Pd. Roș), cu apartament 2 camere, et. 1-3, zonele Pd. Roș, Cantemir, Țesătura, Republicii. Tel. 149311, între orele 8,00-14,00.

PIERDERI

● Pierdut pașaport pe numele Mogîldea Paulică. Îl declar nul. (410)

● Pierdut carte de muncă pe numele Țurcanu Petru. O declar nulă. (428)

OFERTE SERVICII

Execut
LUCRĂRI DACTILOGRAFIE.
Telefon 129204.

● Excursii Germania, Franța, Italia. Tel. 093/153161; 093/114123; 093/134163, Bacău. (427)

● Executăm traduceri impecabile în toate limbile de circulație. Tel. 118191. (301)

● Transportăm marfă. Autocamion acoperit 6,5 t. Autodubă 8 t. Tel. 125408. (215)

LOCURI DE MUNCĂ

● S.C. LOYAL AUTOSERVICE S.R.L. Iași angajează tinichigiu auto. Concursul va avea loc pe data de 29.01.1994. Relații suplimentare la telefon 178092. (409)

● BOND CASINO București angajează personal pentru: crupier, casier, personal tehnic. Condiții: vîrsta între 18-30 ani; diplomă bacalaureat; stagiul militar satisfăcut (bărbați); buni cunoscători ai limbii engleze; prezență agreabilă. Chestionarele vor putea fi procurate de la recepția hotelului Unirea iar data interviului va fi publicată în presă. (413)

● S.C. SCHIC S.N.C. angajează operator calculator, avînd cunoștințe minime de lucru pe mașini de cusut. Tel. 112424. (338)

● Universitatea "Al.I. Cuza" Iași, Facultatea de Fizică; Catedra de Fizica Corpului Solid: Asistent, poz. 17, disciplina: Materiale și dispozitive semiconductoare; Tranziții de fază; Fizică moleculară și căldură; Catedra de Fizică Teoretică: Lector, poz. 10, disciplina: Fizică teoretică; Fizică statistică; mecanică cuantică și statistică cuantică; Practică pedagogică; Asistent, poz. 15, disciplina: Magnetohidrodinamică; Mecanică cuantică; Teoria particolelor elementare; Fizică teoretică; Preparator, poz. 17, disciplina: Fizică teoretică. Catedra de Optică și Spectroscopie: Profesor, poz. 1, disciplina: Fizica laserilor; Proprietăți de simetrie ale substanțelor; Lucrări speciale de laborator pentru lucrări de diplomă și practică cercetare; Practică pedagogică; Profesor, poz. 2, disciplina: Optică, spectroscopie, corp solid; Metode optice de studiu a straturilor subțiri; Aparate și tehnici spectrale; Optică și optotehnică; Lucrări speciale de laborator pentru lucrări de diplomă și practică cercetare. Catedra de Fizica Plasmei și Structura Materiei: Profesor, poz. 5, disciplina: Cinetica și dinamica plasmei; Elemente de mecanică cuantică, fizică atomică și nucleară; Fizica atomului și moleculei; Lucrări de laborator pentru diplomă; Lector, poz. 22, disciplina: Biofizica membranelor și bioenergetică; Interacțiunea radiației cu materia vie; Practica pedagogică; Fizica atomului și moleculei; Lucrări de laborator pentru diplomă; Asistent, poz. 30, disciplina: Mecanică fizică și acustică; Fizică nucleară și radiații; Fizică nucleară; Preparator, poz. 42, disciplina: Fizica atomului și moleculei. Facultatea de Litere, Catedra de Literatura Română și Comparată: profesor, poz. 7, disciplina: Istoria Literaturii Române. Candidații la concurs vor depune la secretariatul Rectoratului Universității din Iași, bulevardul Copou nr. 11, în termen de 30 zile de la apariția anunțului în Monitorul Oficial, cererea de înscriere însoțită de actele legale prevăzute de Legea nr. 6/1969 privind statutul personalului didactic din România și de precizările Ministerului Învățămîntului și Științei nr. 37331/1990. Concursul se va desfășura la sediul fiecărei facultăți, în cadrul termenului legal. (433)

DIVERSE

✝ AGENȚIA DE POMPE FUNEBRE S.C. SINDA UNIVERSAL ✝
Str. Eternității nr. 85, tel. 171233

Noi sîntem alături de Dvs., cînd pierdeți pe cineva drag, nu numai cu gîndul, ci și cu fapta!

Vă punem la dispoziție următoarele servicii: îmbălsămare; transport; obiecte de înmormîntare; cruce (lemn sau metal); sicrie brad, stejar; coroane naturale sau artificiale; rezervări praznice; procurare produse alimentare.

S.C. WIMAC IMPEX S.R.L.
vinde en gros
CUIE CONSTRUCȚII -producție C.S.I.-
lungime: 70 mm; 80 mm; 90 mm; 100 mm; 120 mm.
grosime: 3 mm; 3,5 mm; 4 mm.
Relații: telefon 126744; 162462.
Str. Armeană nr. 22 (Casa Armeană)

Puteți obține numerele 1-8 din 1993 ale revistei **Gazeta Matematică**, la cel mai mic preț - 2.900 lei, telefonînd la numărul 172557/17. În maxim 48 de ore veți primi revistele la adresa solicitată de pe raza Municipiului Iași.

R.A. APELE ROMÂNE Iași
Str. Văscăuțeanu nr. 10, tel. 144710; fax 140013
execută
- **ALIMENTĂRI CU APĂ** prin foraje
- **STUDII și LUCRĂRI GEOTEHNICE**

pentru construcții civile și industriale

● S.C. MIRIS S.R.L. anunță majorarea adaosului comercial cu amănuntul de la 30% la 50% și en-gros de la 20% la 40%. (430)

● S.C. LOYAL-AUTOSERVICE S.R.L. Iași anunță că, începînd cu data de 1 februarie 1994, ora de lucru pentru prestări servicii auto este de 1.500 lei, iar adaosul comercial pentru piese de schimb este de 50%. (408)

● S.C. RODANCON S.R.L. Iași comunică intenția de majorare a cotelor de adaos comercial en-gross pentru produse agroalimentare, nealimentare și industriale, de la 30% la 300% , începînd cu data de 21 februarie 1994. (411)

DECESE

Cu nemărginită durere, mama, - Ileana Spirilote, fratele, Neculai Spirilote, și soția anunță trecerea fulgerătoare în neființă, la virsta de 35 de ani, a celui care a fost

MIHAI SPIRILOTE

Înmormîntarea va avea loc marți, 25 ianuarie 1994, la cimitirul "Eternitatea"

Dumnezeu să-l odihnească în pace !

✝ Frații, surorile, cumnații și nepoții anunță cu adîncă durere încetarea din viață a celui care a fost profesor de matematică

EMIL ROTARU
- 59 ani -

Înmormîntarea va avea loc vineri, 28.01.1994, la ora 13.00, la cimitirul Sf. Vasile.
Dumnezeu să-l ierte. ✝

Zdrobiți de durere, părinții, frații, cumnații și nepoții anunță fulgerătoarea dispariție, după o lungă și grea suferință, la numai 20 de ani, a celui care a fost

✝ **LUCIAN TECLICI** ✝

Înmormîntarea va avea loc joi, 27.01.1994, ora 12,00, la Cimitirul Buna Vestire (C.U.G.). Corpul neînsuflețit este depus la biserica Sf. Constantin și Elena.
Fie ca sufletul lui să se odihnească în pace !
Nu-l vom uita niciodată.

● Cu adîncă durere, fam. dr. Neacșu Irina și ing. Moldoveanu Elena anunță moartea scumpei lor mame GRIGOR MARIA. Înmormîntarea - marți, 25.01.1994, orele 15,00, la cimitirul "Eternitate" în capela cărula este depusă. (414)

● Oltea (Dița) - soție, copiii - Laurențiu, Bebi, Tudor anunță cu durere stingerea din viață a dragului lor GRIGORIE COSTEA. Înmormîntarea - marți, 25 ianuarie 1994, ora 16,00, la cimitirul "Sf. Petru și Pavel". Dumnezeu să-l odihnească! (434)

● În tăcere și singurătate, discret și elegant, a pășit în veșnicie profesorul EMIL ROTARU. Mintea strălucită a refuzat delicat să mai înfrunte destinul, sufletul generos a depus armele, sfîșiat de încercări. Dă-i, Doamne, liniște și împăcare în împărăția Ta! Nouă - ploaia și veșnică aducere-aminte. Cu adîncă durere se alătură familiei îndoliate colegii și elevii Liceului industrial "Tehnoton" din Iași. (432)

CONDOLEANȚE

Familiile Ștefan Chirică și Vasile Barb se alătură cu sufletele cernite familiei domnului Octav Ghenghe la ireparabila și prematura pierdere a bunei, blîndei și deosebitei sale soții Lucrețiia Ghenghe
Dumnezeu să o aibă în pază. ✝

Colectivul Dispensarului Copou transmite sincere condoleanțe d-nei dr. Neacșu Irina pentru pierderea suferită prin decesul mamei.

Colegii de serviciu regretă nespus trecerea în neființă a celui care a fost un bun coleg și prieten
IOAN NECULAU
și transmit sincere condoleanțe familiei îndoliate.

Familia Oprea este alături de d-na Neacșu Irina la greaua pierdere pricinuită de decesul mamei. Sincere condoleanțe. ✝

Colectivele serviciilor CRPRC, Comercial și Asigurare ale ROMTELECOM sînt alături de colega lor Costea Oltea și-i transmit sincere condoleanțe pentru neconsolata pierdere a soțului
GRIGORE COSTEA
Dumnezeu să-l odihnească în pace.

Salariații serviciului comercial al FEDERALCOOP Iași sînt alături de colega Crihan Liliana la greaua pierdere suferită prin decesul tatălui.

● **Colectivul S.C. OMALEY S.R.L. Iași este alături de Tudor Ghenghe la prematura pierdere a mamei și transmite sincere condoleanțe familiei îndoliate. (431)**

● **Colegele de la TEROM S.A. - Fibră 2, transmit sincere condoleanțe d-nei Timofte Natalia pentru pierderea suferită. (426)**

● **Colectivul Inspectoratului de Poliție Sanitară și Medicină Preventivă este alături de dr. Alexandru Rădulescu în marea durere pricinuită de decesul soției, dr. SILVIA RĂDULESCU, fostă salariată a Institutiei noastre, și transmite familiei întreaga compasiune și sincere condoleanțe.**

● **Colectivul clasei a III-a B profesională de la Grupul Școlar de Industrie Ușoară Victoria este alături de doamna maistru Roșu Maria la trecerea în neființă a scumpului său tată. (424)**

● **Cornelia și Eugen Șargu aduc un ultim și pios omagiu celei care a fost LUCREȚIA GHENGHE, om de aleasă noblețe sufletească. Toată compasiunea noastră pentru Octav, Anca și Tudor. (422)**

● **Oana și Liviu Lungu sînt alături de Anca, Tudor și Dana Ghenghe în aceste clipe grele pricinuite de decesul mamei. (423)**

● **Locatarii de la scara B, str. V. Alecsandri 9B, regretă profund trecerea în neființă a distinsei dr. SILVIA PUȘA RĂDULESCU și transmit sincere condoleanțe soțului, dr. Alexandru Rădulescu. (424)**

● **Cu adîncă durere în inimi te plîngem și te regretăm, iubitul nostru nepot și verișor, SPIRILOTE MIHAI. Prea tînăr pentru a păși în lumea umbrelor, ne-ai lăsat pe toți îndurerați. Dumnezeu să-l odihnească! Familiile Cruciug, Cluhan, Herea și Roman.**

● **Mihaela și Dorin Spineanu regretă trecerea în neființă a celui care a fost MIHAI SPIRILOTE și sînt alături de Ileana și Neculai Spirilote.**

● **Familia Dimofte Mihail regretă trecerea în neființă a celui care a fost un bun prieten GRIGORIE COSTEA. Compasiune și sincere condoleanțe familiei îndurerate.**

CURS RAPID DE LIMBA ENGLEZĂ

Posibilitatea cunoașterii unei alte limbi vă deschide o nouă lume.

Puteți dobîndi această cunoaștere folosind cursul de limbă engleză LINGUAPHONE, recunoscut de Universitatea din Oxford și produs în Anglia.

Format din două manuale și patru casete audio, cursul este unul din cele mai perfecționate mijloace concepute vreodată pentru predarea limbii engleze.

Elaborat de profesori experimentați recunoscuți ca experți în domeniul limbii, înțelegîndu-i toate aspectele și fiind foarte documentați în ceea ce privește cultura proprie a lor națiuni, cursul reușește să atenueze toate dificultățile care ar putea sta în calea progreselor dumneavoastră.

Metoda de lucru a acestui LINGUAPHONE este ușor de urmat și, acordîndu-i jumătate de oră pe zi, puteți să parcurgeți și să stăpîniți cunoștințele întregului curs în mai puțin de douăsprezece săptămîni.

Compania de Publicitate "NORD-EST" vă pune la dispoziție acest curs la prețul de 68.000 lei.

Este suficient să telefonați la numărul 172557 și veți primi setul LINGUAPHONE la sediul firmei sau acasă în maximum 48 ore.

☎ TELEFOANE UTILE

☎ SALVARE: 961
☎ POMPIERI: 981
☎ POLIȚIE:
Inspectoratul Județean 146666, 140-720, 146840; Municipiu - 146850; Serviciul Circulație - 140070.
☎ AGENȚIA C.F.R.: 147673
☎ INFORMAȚII GARĂ: 146333
☎ AUTOGARĂ: 146587
☎ TAXICOM, dispecerat: 953, 146593
☎ AGENȚIA TAROM: 115239
☎ INFORMAȚII AEROPORT: 178126
☎ STAȚII PECO: Baș Ceauș - 176865; Aurel Vlaicu - 175812; Bucium - 132891; Crișan - 112182; Păcurari - 164142; Sărărie - 147480.
☎ DISPECERATE: R.A. Gaz-Metan - 141737; R.A. Apă-Canal - 142451; Renel - 147070, deranjamente - 147070; Termoficare - 141956; R.A. Locuința - 112434; Telefoane - Deranjamente - 921; Protecția mediului - 147010.
☎ GARDA FINANCIARĂ: 114065, 112427.
☎ ADMINISTRAȚIA FINANCIARĂ: 143030
☎ NOTARIAT: 147574
☎ TRIBUNAL: 146300
☎ PROCURATURĂ: 146630
☎ CAMERA DE COMERȚ: 117757
☎ CENTRUL MILITAR JUDEȚEAN: 146370
☎ HOTELURI: Moldova - 142225; Traian - 143330; Unirea - 142110; Sport - 137817.
☎ POLICLINICA CU PLATĂ: triaj informații - 117244
☎ OFICIUL JUDEȚEAN PENTRU PROTECȚIA CONSUMATORILOR: 145392

Sigur vă interesează !

Gaz metan

Astăzi sînt programate întreruperi ale furnizării gazului metan, între orele 10,00 și 13,00, în zona cuprinsă între str. Ruseni și str. Brîndușa, precum și în str. Gării, bocurile L 10, L 11, L 12.

Întreruperile sînt datorate unor noi branșamente.

RENEL

Reviziile ce se efectuează astăzi la punctul de transformare PT 131 va determina întreruperea curentului electric în următoarele zone:

Aleea Rozelor nr. 20 - nr. 38
str. Republicii nr. 51 și 51A
Aleea Nicolina nr. 6, 8, 10, 16.

TERMOFICARE

Program normal, cu distribuirea apei calde între orele: 6,00-10,00 și 16,00-22,00.

TELEFOANE

Nu sînt anunțate lucrări la rețeaua telefonică.

Monitorul / **monitorul expres**
Cotidian de informații
Str. Smîrdan nr. 5 ■ Tel. 17.25.57 (centrala) ■ Fax 14.45.77

■ REDACTOR ȘEF - Dan Radu
■ REDACTOR ȘEF ADJUNCT - Ovidiu Șimonca

SEFI DEPARTAMENTE:
■ Eveniment local: Toni Hrițac (int. 21)
■ Eveniment național și internațional: Cristian Racu (int. 19)
■ Economic: Costel Stroescu (int. 24)
■ Cultură: Dorin Popa (int. 19)
■ Sport: Eugen Florescu (int. 18)
■ Redactor de serviciu: Ion N. Oprea (int. 20)
■ Fotoreporter: Constantin Plop
■ Grafică: Lucian Amarii, Daniel Melinte.

■ Publicitate: Silvia Miller (int. 16)
■ Producție: Tudor Agavriloaei (int. 26)
■ Difuzare: Mihai Tudose (int. 15)
■ Contabilitate: Antoneta Filip (int. 13)

NORD-EST PRESS
- agenție de presă -
Str. Smîrdan nr. 5 ■ Tel. 17.25.57 (centrala) ■ Tel/Fax 14.47.76
■ EDITOR: Mona Dîrțu ■ Redactor: Dana Scripcă ■

EDITOR
NORD - EST s.r.l
Str. Smîrdan nr. 5 ■ Tel. 17.25.57 ■ Fax 14.45.77

Director general : ALEXANDRU LĂZESCU
Director literar artistic: FLORIN ZAMFIRESCU
Director de marketing: CEZAR CALUSCHI
Director executiv: GABRIEL RUSU

ABONAMENTELE se pot face la orice Oficiu Poștal din țară.
MONITORUL figurează în catalogul Presei Interne la poziția 838.

TIPAR OFFSET: MULTIPRINT, Iași str. St. Lazăr nr. 49

UNGHIUL DE TRAGERE

Siberia de toate zilele

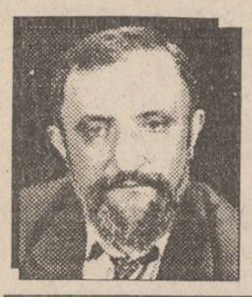

Val CONDURACHE

Cu cîteva zile în urmă am participat la festivitățile de inaugurare a Teatrului Național "M. Eminescu" din Chișinău. Construit în urmă cu trei sferturi de veac, teatrul din Chișinău a fost renovat și, în ziua de naștere a poetului nostru național, a devenit al șaptelea teatru național românesc. Gazdele s-au ferit, ca dracul de tămîie, să vorbească despre limba română și despre teatrul românesc: oficialitățile (cu excepția ministrului culturii și a președintelui asociației oamenilor de teatru) se mîndreau cu independența republicii lor, referindu-se la "limba națională" și la "teatrul național" ca la niște instituții care consolidează Republica Moldova.

Istoria este înceată și răbdătoare. Pentru cei din sală, inaugurarea Teatrului Național din Chișinău a însemnat încă un pas spre unire. Ce m-a impresionat la această inaugurare nu au fost, însă, sentimentele profund românești exprimate de demnitari și artiști, pe care le cunoșteam de multă vreme, de pe cînd portarul unui hotel din Chișinău a izbucnit în plîns cînd m-a auzit vorbind românește - a aflat că sînt de la Iași (asta se întîmpla în 1968) și mi-a spus, în șoaptă, că se teme să vorbească limba română.

La festivitatea de inaugurare a fost invitată și o actriță de la teatrul "Cehov", teatru de limbă rusă, care a recitat în rusește "Ce e amorul" și "De-aș avea" de Eminescu. Publicul a aplaudat-o, ea s-a retras emoționată. În graba noastră îi credem pe basarabeni naționaliști și, de ce să n-o spunem, înapoiați cultural și politic. Aș vrea să văd și în orașul lui Funar, la o festivitate a Teatrului Național, un actor maghiar aplaudat de publicul românesc cînd recită, în maghiară, din Blaga. Populația rusă a devenit minoritate în Basarabia. Sînt ruși care și acum se fac că nu te înțeleg cînd vorbești românește. În centrele urbane ei sînt egali ca număr cu românii. Românii n-au uitat că părinții, frații, surorile lor au fost deportați în Siberia. În casele lor s-au așezat, ca acasă, ocupanții civili. Cu toate acestea, actrița de la Teatrul "Cehov" a fost aplaudată de români, pe scena Teatrului Național "M. Eminescu" din Chișinău. ■

Prințesa DIANA exilată

În noiembrie anul trecut, un eveniment neașteptat a uimit opinia publică britanică și mondială. Îmbrăcată în negru, cu buzele strînse și mîinile încleștate pentru a-și reține lacrimile, prințesa Diana, mai îndurerată ca niciodată, a "abdicat". În cei 12 ani petrecuți la curtea regală, lady Di, prin blîndețea și strălucirea personalității sale, a cucerit inimile a sute de oameni. Popularitatea ei din ultimii ani depășind-o pe cea a prințului Charles, moștenitorul tronului, și chiar pe cea a reginei, a produs alertă la Palatul Buckingham. Șocați de această realitate, membrii familiei regale au hotărît îndepărtarea Dianei din viața oficială.

Și așa a venit ziua în care prințesa de Galles a ținut ultimul său discurs public în fața membrilor a peste 128 de asociații de caritate, pe care încă le mai patronează. "Această atenție focalizată mereu asupra vieții mele particulare și oficiale a devenit pur și simplu insuportabilă.

La finele anului în curs, cînd îmi voi fi încheiat toate obligațiile, voi ieși din viața publică... Aș vrea să adaug că hotărîrea am luat-o împreună cu Regina și Ducele de Edimbourg, care întotdeauna m-au sprijinit". Acestea au fost cuvintele rostite de prințesă la ceremonia abdicării. Cîteva minute care au scris încă o pagină în celebra istorie a Regatului Unit. Sensibilă și puternică în același timp, lady Di a impresionat din nou auditoriul. Și deși mulți cunoșteau adevărata poveste a "exilului" ei, au admirat-o pentru discreția de care a dat dovadă. Totuși, în timpul discursului, numele prințului Charles nu a fost rostit nici măcar o dată. După cum se cunoaște, cei doi trăiau separat de un an de zile, timp în care s-au întîlnit doar de 4 ori: pentru o recepție la Buckingham, cu ocazia

Zilei Sportului pentru copii, la înmormîntarea bunicii Dianei, lady Fermoy și pentru sărbătorirea celei de a 50-a aniversări a bătăliei Atlanticului. Cu toate aceste ocazii, britanicii au sperat într-o împăcare a celor doi, dar cum de fiecare dată prințesa îl eclipsa pe Charles, familia regală a concluzionat că doar intrarea în umbră a Dianei îl va repune în lumină pe prinț. Această decizie a fost luată definitiv, cînd la a 40-a aniversare a încoronării reginei Elisabeth, ziarele au consacrat mai mult spațiu unui alt eveniment și anume: intervenția Dianei în favoarea femeilor bătute. Exasperat, ducele de Edimbourg a decis: dacă ea vrea ca presa să o lase în pace, atunci singura soluție este să părăsească definitiv scena regală. Și astfel, îndrăgita lady Di s-a retras din viața oficială a Marii Britanii, lăsînd în inimile britanicilor admirație, simpatie, dar și o mare tristețe. "Nu aș putea încheia cele spuse astăzi fără a-mi aminti de susținerea afectuoasă pe care publicul mi-a acordat-o întotdeauna. Gentilețea și încrederea sa mi-au permis să traversez cele mai dificile perioade din viața mea, iar dragostea și atenția de care dă acum dovadă mă va ajuta în aceste momente" - a mai spus prințesa în finalul discursului.

Deși a fost îndepărtată de pe scena oficială și din familia regală, lady Di va fi mereu prezentă în sufletele celor care o admiră și o iubesc. **(Traduș și adaptat după "Paris Match" de Agatta DRĂGULESCU)**

Vivienne Westwood
regina neîncoronată a modei punk-rock

Deși mulți tineri adoptă cu ușurință ceea ce este în vogă în materie de modă, puțini cunosc istoria sau nașterea unui stil vestimentar. Spre exemplu, cîți știu că moda punk, sexy, pirat și sadomazo au fost toate lansate de o singură persoană. Numele ei este Vivienne Westwood, o englezoaică pură și excentrică, care timp de 25 de ani s-a aflat în inima ciclonului punk-rock ce a cuprins Londra. De-a lungul timpului, ea a fost supranumită regina rock, mama punk sau căpitanul modei pirat. Totul a început în 1973, în plină perioadă de decadență a rock-ului clasic, cînd la Paris, la un concert al formației New York Dolls, ce practica muzica "tresh", pe scenă erau prezenți și cei doi creatori de modă Vivienne Westwood și Malcon MacLaren, ce realizaseră vestimentația membrilor grupului. Totuși, șocul pentru spectatorii din sală l-a constituit îmbrăcămintea ciudată a femeii: pantofi cu tocul "picior de găină" stil 1950, o jachetă gen Armée du Salut cu tentă western, o rochie neagră, lungă, dreaptă și o coafură tăiată parcă de cuțit, orientată în toate direcțiile. Moda punk se născuse. Tot în acest an, pe King's Road, la Londra, Vivienne și MacLaren deschid primul lor magazin cu numele "Let it rock", ce va comercializa produse vestimentare de acest tip. Dar Vivienne este o femeie care gîndește mult prea repede.

Ea simte pulsul vieții schimbîndu-și ritmul, astfel că moda punk nu durează pe King's Road decît un an.

În 1974, odată cu sloganul "Too fast to live, too young to die", MacLaren și Westwood lansează moda "sexy", iar magazinul lor se va numi "Seditionaires" subliniind că, astfel, ei alimentează "rebeliunea". Nici acest curent nu durează prea mult. Astfel că în 1976, cînd punk-ul pune mai mult accent pe teme ca "No future" și "Destroy", Vivienne se gîndește la ceva nou. În 1981, pe King's Road apare în locul "Seditionaires"-ului magazinul "World's End" care lansează moda pirat, explicată de MacLaren prin aceea că "tinerii de astăzi nu se pot realiza decît jefuind ca și piratii din vechime". Menționăm că apreciatul creator de modă se referea mai mult la pirateria de casete, discuri, clipuri. Aproape un deceniu, "World's End" n-a dus lipsă de clienți, dar lui Westwood i s-a părut că afacerea s-a plafonat. Nu de aceeași părere era și MacLaren, astfel că cei doi s-au despărți, ultimul continuînd cu moda pirat, în timp ce Vivienne, un spirit mereu rebel, s-a îndreptat spre moda sadomazo, prezentă azi în formațiile speed și tresh. "Eu sînt o amelioristă, a declarat recent Vivienne Westwood. Prefer să spun și să fac lucruri care pun în valoare ce este bun și frumos în lume. Nu spun că aceasta îmi reușește întotdeauna, dar încerc să o realizez. Oricum, sînt convinsă că singura posibilitate de subversiune rezidă în ideile originale". **(Tradus și adaptat după "Actuele" de Agatta DRĂGULESCU)**

HOROSCOP

BERBEC
(21 mart. - 20 apr.):
Nu toată lumea este deschisă ca dumneavoastră și în nici un caz nu participă la bucuriile și la necazurile dumneavoastră așa cum ați dori-o. Fiți mai discret!

TAUR
(21 apr. - 20 mai):
Deși aveți mai totdeauna reacția promptă la evenimentele din jur, vă chinuie îndoiala, orice ați face. Sînteți hotărît în acțiune și foarte moale în sinea dumneavoastră.

GEMENI
(21 mai - 21 iun.):
Nu înțelegeți de ce vi se cere mai multă corectitudine, pentru că din punctul dumneavoastră de vedere a fi corect înseamnă a nu supăra pe cineva.

RAC
(22 iun. - 22 iul.):
Întotdeauna vi se pare că altuia i se pune în farfurie ceva mai bun decît vi se pune dumneavoastră, chiar dacă mîncați la o cantină. Uneori este adevărat.

LEU
(23 iul. - 22 aug.):
De data asta vă sfătuiesc să vă sfișiați adversarul, chiar dacă este vai de capul lui. Dacă n-o faceți dumneavoastră, o va face el, cu protectori puternici.

FECIOARĂ
(23 aug. - 22 sept.):
Nu aveți alternativă și asta vă scoate din sărite. Tuturor ni se întîmplă să trecem prin astfel de situații; faceți compromisul dacă nu se poate altfel.

BALANȚĂ
(23 sept. - 22 oct.):
Lipsa de recunoștință vă scîrbește, dar nu vă dați seama că acela care cere recunoștință cu tot dinadinsul nu o primește niciodată. Asta nu vă pune pe gînduri?

SCORPION
(23 oct. - 21 nov.):
Nu ați bătut degeaba, atîta vreme, la o poartă care părea să nu se deschidă niciodată. Din fericire pentru dumneavoastră, nu v-ați umilit.

SĂGETĂTOR
(22 nov. - 21 dec.):
Vă cam lipsește spațiul de manevră și asta vă incomodează. Încercați și cealaltă variantă și descurcați-vă la înghesuială.

CAPRICORN
(22 dec. - 19 ian.):
Prevestirile rele nu au întîrziat să fie confirmate. Din fericire, analiza dumneavoastră a mers mai departe decît viața. Adversarii s-au mărginit la șicane.

VĂRSĂTOR
(20 ian. - 18 febr.):
Obsesiile vă împiedică să judecați în mod realist lucrurile. Fiind o fire complicată, sînteți în stare să-i înțelegeți pe oameni.

PEȘTI
(19 febr. - 20 mart.):
Binele făcut se răsplătește mai devreme sau mai tîrziu. Oamenii nu răspund la bine cînd te aștepți, adică atunci cînd le este bine, ci atunci cînd începe iar să le fie rău.

LEGENDA:
- vă paște ghinionul
- prudența e mama înțelepciunii
- n-aveți nimic de pierdut
- șansa vă surîde

PSIHO-TEST
Sînteți o persoană emotivă?

Goethe spunea că esențial în viață este să înveți să te domini. Plecînd de la aceste cuvinte, aș lansa, astăzi, următoarea întrebare: Sînteți o persoană care acționează spontan sau, dimpotrivă, reușiți, în majoritatea cazurilor, să vă stăpîniți reacțiile? Testul pe care vi-l propun vă poate oferi un răspuns. Trecînd peste eventuala acceptare sau disprețuire a rezultatului obținut, sper ca acesta să vă ajute, totuși, în efortul de a vă cunoaște mai bine.

1. În mijlocul oamenilor mă simt minunat. Da Nu
2. Prefer să iau deciziile pe loc, imediat. Da Nu
3. Cel mai mic incident mă face să explodez. Da Nu
4. Acțiunile din filme, romane mă impresionează foarte mult. Da Nu
5. Chiar și un fapt minor îmi poate schimba dispoziția. Da Nu
6. Consider că pot face față oricărei situații. Da Nu
7. Visele mele sînt adevărate coșmaruri. Da Nu
8. Am un prieten (o prietenă) cărula (cărela) îi spun tot ce mi se întîmplă. Da Nu
9. Pot păstra un secret foarte mult timp. Da Nu
10. Cînd mă concentrez la o anumită acțiune, nimic nu mă poate tulbura. Da Nu
11. Sînt o persoană superstițioasă. Da Nu
12. Mă adaptez ușor în orice colectiv. Da Nu
13. Oamenii spun despre mine că rîd foarte ușor. Da Nu
14. În copilărie îmi plăcea să mă joc mai mult singur. Da Nu
15. Cînd sînt în compania unor persoane importante mă simt stînjenit. Da Nu

Pentru calcularea punctajului notați cu 1 punct fiecare răspuns "Da" la întrebările 2, 3, 4, 5, 7, 8, 11, 13, 14 și 15 și cu 1 punct fiecare răspuns "Nu" la întrebările 1, 6, 9, 10.

0-5 puncte: Sînteți o persoană hipoemotivă, capabilă să-și controleze aproape orice reacție. Reușiți să vă păstrați sîngele rece chiar și în cele mai tulburătoare situații. În general, sînteți stăpîn pe dumneavoastră și foarte realist, însă uneori deveniți indiferent sau apatic.

6-10 puncte: Despre dumneavoastră se poate spune că aveți o stabilitate emoțională medie. Calmul de care dați dovadă vă ajută de multe ori să depășiți situațiile extreme. În societate sînteți comunicativ și destul de maleabil.

11-15 puncte: Vă caracterizează hiperemotivitatea, manifestată prin dinamism și, deseori, prin impulsivitate. Sînteți o fire sentimentală și plină de pasiune, capabilă să explodeze la cea mai mică "scînteie". Despre dumneavoastră se poate afirma că sînteți o persoană "transparentă", care spuneți lucrurilor pe nume. **(Realizat de Agatta DRĂGULESCU)**

PREZENȚE LA CURSURI

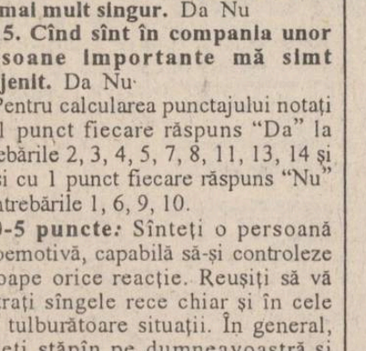

ORIZONTAL: 1) Recipient pentru vinuri ● Fîntînă. 2) O saca descoperită! ● Udeală. 3) Fîntînă arteziană ● Hanul de odinioară. 4) Cultură căreia i se asigură un sistem de alimentare cu apă. 5) Fluviu navigabil în Elveția și Franța ● Corabie ● Mostiștea la izvoare! 6) Pod plutitor ● Conținutul unei carafe! ● Scobit. 7) Alt nume al fluviului Pad ● A seca ● Rîuri, la izvoare și la vărsare! 8) Plantă a cărei cultură se face pe terenuri pline cu apă ● Agapă. 9) Vas din lemn pentru ținut apa (dim.) ● Vas pentru băut apa. 10) Avans ● Fluviul ce străbate Petersburgul. 11) La intrarea în Roman! ● Păsări de baltă.

VERTICAL: 1) Mic vas pentru băuturi ● Și un altul la fel. 2) Veche măsură de capacitate pentru lichide ● Coș de nuiele fără fund cu care se prind peștii. 3) Cădere de zăpadă în munți ● Vechi funcționar în administrația publică. 4) Pe mijlocul unui curs! ● Situat pe malul mării, la Constanța. 5) Plin cu apă la strand sau la piscină ● Teșite! 6) Volum ● Vas de sticlă pentru apă sau vin. 7) Corabia deșertului (pl.) ● În apele Nilului și ale Nigerului! 8) Pasăre mereu pe baltă ● Face post la băutură. 9) Murdărie de vin sau ulei pe o haină ● Aduce paharul cu apă. 10) Pasăre răpitoare ● Lup de mare. 11) Rachiu de vin. *DICȚIONAR: ACA; RON; CAV; UIE.* **(Mihai OLARU)**

Soluția careului "SUB SEMNUL VĂRSĂTORULUI": O; VT; VIDA; AMARITĂ; EG; POJAR; RISO; ARUNCA; NEN; RITA; RIURI; TA; AMONTE; DOJANA; DA; AA; VA; PATA; ARMA; LATIT; DEPLINGE; A.

Miercuri, 26 ianuarie, între orele 22.30 - 0.00, postul de radio "Nord-Est", 72.44 MHz, vă propune

90 de minute JAZZ ȘI BLUES

RADIO Nord-Est

- invitatul lui GEORGE PÎNZARU este compozitorul și pianistul ROMEO COZMA

● retrospectivă 1993 ● jazz românesc/jazz ieșean ● live în România - CHICK COREA, JOHN McLAUGHLIN ● MILES DAVIS sau fascinația FUSION ● blues - JOHN LEE HOOKER ●

ASTĂZI CUMPĂRĂM

expres monitorul

pagina 4
Mîinile însîngerate
nazistii în pantaloni scurți de la Iași

SĂPTĂMÎNAL ■ Nr. 3 (51), An II ■ 22-28 ianuarie 1994 ■ 8 PAGINI - 100 LEI

SPIRITISM
Cum să ții în mînă forța sufletelor de "dincolo"

pagina 8

MONITORUL EXPRES

BIBLIOTECA

IAŞI

Soţia unui student fără testicule a născut un copil

- p.3 -

INTERN

Greva minerilor s-a extins şi la Motru (p.4)

SPORT

CONFLICT DECLARAT ÎNTRE OJTS ŞI H.C. AURA

MIERCURI
26 IANUARIE
1994
An IV,
Nr. 20 (777)
8 PAGINI - 100 LEI

cotidian de informaţii

Monitorul

Director onorific: AUREL LEON

Redactor şef: DAN RADU

Înainte de a anunţa Poliţia, Salvarea sau Pompierii, sunaţi la MONITORUL!

Telefon: 17.25.57

CE MAI E NOU

Amănunte despre spargerea de la "Caritas"

Fişetul de la sediul "Caritas" Cluj, din care au fost furate 95 milioane de lei, a fost deschis cu o simplă şurubelniţă. Este concluzia primelor cercetări efectuate asupra spargerii din noaptea de 23/24 ianuarie de o echipă complexă formată din ofiţeri criminalişti şi din ofiţeri de cercetări penale. Corpul delict nu a fost încă găsit. În cursul nopţii 24/25 ianuarie, poliţia a efectuat descinderi la domiciliile casierilor firmei "Caritas", suspectaţi de mai mult timp ca având nereguli în gestiunea banilor. Luni seara, cu ultima cursă de la Bucureşti au venit cei mai buni ofiţeri de la Direcţia judiciară şi de la Direcţia de cercetări penale din Inspectoratul General al Poliţiei, ca să întărească echipa de la Cluj. În cursul aceleiaşi zile, lt. col. Ştefan Marian şi mr. Ioan Mănăloiu au luat contact cu locul unde s-a comis spargerea pe strada Plevnei. Ioan Stoica, patronul "Caritas", revenit marţi dimineaţa în municipiu, nu a vrut să facă nici un fel declaraţii în legătură cu evenimentul. Dar, într-un scurt comunicat care poartă semnătura sa, publicat în "Mesagerul Transilvan" de marţi, se confirmă spargerea de la sediul "Caritas", precizîndu-se că efectuarea plăţilor nu va fi afectată.

Senatul vrea un studio de televiziune propriu

Senatorul P.S.M., Adrian Păunescu, a propus Biroului permanent al Senatului înfiinţarea unui studio de televiziune care să realizeze reportaje cu privire la activitatea Senatului. Membrii Biroului permanent s-au arătat dispuşi să accepte această propunere, singurul lucru care mai trebuie soluţionat fiind găsirea surselor de finanţare.

Un nou impozit pentru comercianţii români

Conform Legii privind constuirea şi folosirea fondului special pentru dezvoltarea punctelor de control pentru trecerea frontierei, adoptată astăzi în Senat, se prevede perceperea unui comision de 1,5% aplicat asupra valorii în vamă a mărfurilor importate sau exportate, ca urmare a serviciilor prestate. Sînt exceptate de la plata acestui comision bunurile ce fac obiectul importurilor în baza acordurilor de credit extern, acordurile privind programele de asistenţă economică nerambursabile acordate României de către G24, precum şi ajutoarele umanitare.

Execuţie în public a şase criminali

Ca urmare a sentinţei pronunţată de un tribunal din Beijing, şase criminali au fost executaţi în public, iar alţi 12 au fost condamnaţi la pedeapsa capitală. Printre cei dintîi se numără şi proprietarul unui hotel care şi-a violat una din angajate în faţa personalului, după ce înainte o bătuse în mod bestial. Într-un articol apărut în ziarul Beijing Evening News se arată că cei şase au fost executaţi, făcîndu-se vinovaţi de săvîrşirea unor crime grave, furturi şi maltratări de persoane. Ceilalţi 12 au fost condamnaţi pentru delicte asemănătoare, informează Reuter.

O rachetă purtînd doi sateliţi s-a prăbuşit în Oceanul Atlantic

Cea de-a douăzeci şi şaptea lansare a unei rachete de tip "ARIANE", care a avut loc luni după-amiază la baza de lansare franceză Kourou, din Guyana, s-a soldat cu un eşec, racheta prăbuşindu-se în Oceanul Atlantic, la cîteva minute după lansare. Racheta transporta doi sateliţi de cercetare, unul aparţinînd Turciei şi unul cîtorva ţări vest-europene, care trebuiau plasaţi pe poziţii diferite. Valoarea acestora se ridică la peste 100 milioane franci. După cum relevă postul de radio RFI, defecţiunea s-a datorat nefuncţionării ultimului etaj al rachetei. Este un eşec major şi cu totul neaşteptat, după ce douăzeci şi şase de lansări anterioare reprezentaseră un succes. S-a constituit o comisie de experţi pentru a investiga cauzele accidentului şi pentru a stabili măsurile de corectare ce se impun.

Sute de ieşeni vor fi daţi afară din apartamente

■ *"predarea" contractelor de închiriere pentru apartamentele de stat, practicată la scară largă, este absolut ilegală*

Datorită necunoaşterii legilor privind proprietatea de stat, cîteva sute de persoane din oraşul Iaşi urmează a fi evacuate din apartamentele în care locuiesc.

Este cunoscut faptul că, în anii 1990-1991, au apărut în ziarele locale anunţuri prin care diferite persoane "predau" contractele unor apartamente de stat, în schimbul unor sume de bani, de regulă inferioare preţului unui apartament pe piaţa liberă. În acest mod s-au încheiat sute de tranzacţii de "predare", respectiv "primire" a unor apartamente care, de fapt, sînt în proprietatea statului. Multe din respectivele tranzacţii s-au întocmit chiar în baza unor acte notariale. Deoarece, conform prevederilor legale, locuinţele de stat nu pot fi transmise de la o persoană la alta, R.A. "Locuinţa" a întocmit formele de reziliere a contractelor pentru titularii iniţiali, şi a început evacuarea persoanelor care locuiesc în momentul de faţă în respectivele apartamente. În acest sens, prezentăm cazul lui Anatolie Diac, din strada Dimineţii nr.6, bloc 788. Datorită necunoaşterii legii, acesta a "cumpărat" contractul unui apartament cu două camere, de la adresa menţionată, în anul 1991. Anatolie Diac a plătit titularului de contract, Lucia Lainberg, suma de 250.000 lei, cedarea spaţiului fiind făcută prin intermediul unui act notarial, întocmit de Notariatul de Stat Iaşi. Sesizînd pe parcurs ilegalitatea comisă, R.A. "Locuinţa" a reziliat contractul de închiriere deţinut iniţial de Lucia Lainberg, şi a întocmit formele de evacuare pentru Anatolie Diac. **(Cristian DUNAR)**

Un ţăran şi-a pierdut calul la Bingo

■ *omul a plecat acasă înhămat la şaretă în locul calului*

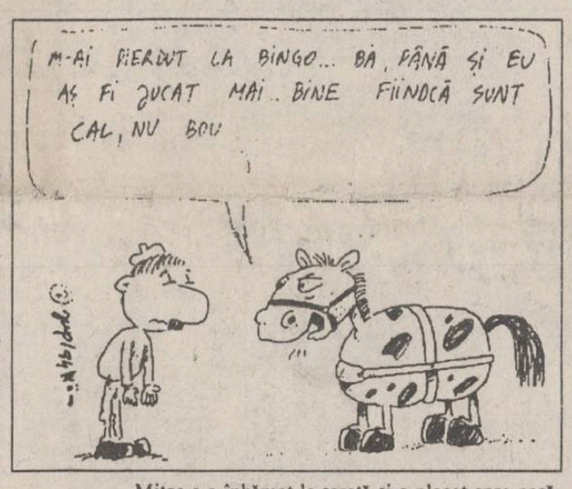

În dimineaţa zilei de 23 ianuarie a.c., a putut fi văzut circulînd, în plin centrul Iaşului, un om înhămat la o şaretă. Respectivul individ se numeşte Nicolae Miţac, în vîrstă de 42 de ani, domiciliat în comuna Belceşti, judeţul Iaşi. Acesta, în noaptea de 22/23 ianuarie a.c., a pierdut la jocul de BINGO contravaloarea calului său. Excentricul Nicolae Miţac venise în Iaşi cu o şaretă trasă de un cal. Şareta a fost construită prin tăierea în două a unei căruţe, la care Nicolae Miţac a adăugat coviltirul. După ce şi-a parcat ineditul atelaj în faţa Restaurantului Select, Nicolae Miţac, dornic de cîştig, a urcat în sala unde se juca Bingo. Încălzit de alcoolul consumat şi de joc, Nicolae a rămas fără bani, dar, sperînd că va cîştiga, şi-a vîndut calul unor romi aflaţi la aceeaşi masă de joc. Dimineaţă, rămas fără bani şi fără cal, Nicolae Miţac s-a înhămat la şaretă şi a plecat spre casă. Despre excentricul Nicolae Miţac, un consătean ne-a spus că şi-a botezat cei doi copii, un băiat şi o fată, cu numele de Bobby şi, respectiv, Pamela. Îndrăgostit de personajele serialului "Dallas", Nicolae Miţac şi-a rugat soţia să-şi schimbe numele în Miss Ellie, lucru pe care aceasta l-a refuzat. **(Vlad PETROVANU)**

Conform proiectului noii Legi a Învăţămîntului

Copiii superdotaţi vor putea termina liceul la vîrsta de 12 ani

■ *salariul mediu din învăţămînt va fi cu peste 20% mai mare decît salariul mediu pe economie*

În conformitate cu articolul 16 al proiectului de Lege a Învăţămîntului, elevii şi studenţii cu aptitudini şi performanţe de excepţie vor putea promova doi ani de studiu într-un singur an şcolar, dacă fac dovada însuşirii conţinutului materiei de învăţămînt prevăzute în programele şcolare. Avînd în vedere faptul că vîrsta minimă necesară pentru începerea studiilor este de şase ani, iar şcoala şi liceul pot fi parcurse de către superdotaţi în şase ani, înseamnă că, la vîrsta de 12 ani, copiii minune vor putea să-şi înceapă studiile superioare. La 15 ani vor putea să devină medici. Pentru tinerii talentaţi care ar dori să urmeze facultatea de drept, ar exista totuşi un impediment: deşi teoretic Legea Învăţămîntului le-ar permite să ajungă procurori la vîrsta de 14 ani, nu vor avea cum să-şi exercite profesia pînă nu vor deveni majori.

În urmă cu cîteva zile, Comisia pentru învăţămînt şi ştiinţă din cadrul Parlamentului României a redactat proiectul de Lege a Învăţămîntului. Cele mai importante modificări, raportat la proiectele anterioare, sînt conţinute în articolele 157 şi 158. În acestea se prevede că bugetul anual alocat învăţămîntului va fi de minimum 8% din Produsul Intern Brut, iar salariul mediu din învăţămînt va fi cu cel puţin 20% mai mare decît salariul mediu pe economie.

"În acest moment, salariul mediu din învăţămînt este de 70.000 lei, mult sub nivelul minim de subsistenţă", ne-a precizat Gheorghe Isvoranu, prim-vicepreşedintele Federaţiei Sindicatelor Libere din Învăţămînt. **(Dan FODOR)**

Oameni care au văzut prea multe filme cu cow-boys

Avocatul Vlasov se chinuie să obţină dreptul de a purta pistol

■ *Ministerul de Interne a refuzat să-i acorde autorizaţia cu toate că "nu s-a ţinut cont că, în 1984, a fost condamnat la patru ani de închisoare pentru trafic de influenţă"*

După cum v-am mai informat, la începutul lunii noiembrie avocatul Mihail Vlasov a cerut Inspectoratului de Poliţie al Judeţului Iaşi eliberarea unei autorizaţii de port armă, în calitatea de "mînuitor de bunuri şi valori" la magazinul firmei "Casa Wanda". Deoarece acest permis nu i-a fost acordat, dl. M. Vlasov s-a adresat justiţiei pentru a i se rezolva problema.

Ministerul de Interne, Secţia juridic-contencios, a expediat o adresă Tribunalului Iaşi, în care se menţionează că acţiunea juridică a reclamantului este neîntemeiată. "Dreptul persoanei de a solicita autorizaţie de port-armă nu implică şi obligaţia Poliţiei de a acorda necondiţionat autorizaţia cerută, cum susţine reclamantul Mihail Vlasov" - se argumentează în această adresă. "La neacordarea avizului nu s-a luat în consideraţie şi comportamentul general al d-lui Vlasov, neţinîndu-se cont că în 1984 a fost condamnat la patru ani închisoare pentru trafic de influenţă, chiar dacă, ulterior, după cum rezultă din fişa de cazier din 15 noiembrie 1993, a fost achitat de această infracţiune"- se mai precizează în actul emis de Ministerul de Interne. Inspectoratul de Poliţie al Judeţului Iaşi a răspuns cererii făcute de "Casa Wanda" precizînd că nu a fost avizată dotarea cu armament a d-lui M. Vlasov, întrucît portul armei se acordă numai "persoanelor ce îndeplinesc o funcţie care implică exerciţiul autorităţii de stat, precum şi celor care îndeplinesc o importantă activitate obştească, iar dl. Vlasov nu este nici paznic şi nici însoţitor al transporturilor de valori monetare." **(Adina SCUTELNICU)**

Avocatul Vlasov, arătînd asistenţei mîna sa dreaptă care se vrea înarmată

O statistică îngrijorătoare

În România se învaţă în 29 de şcoli construite înainte de anul 1700

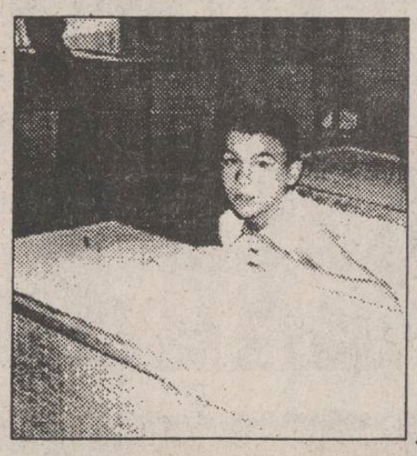

Cerinţa Confederaţiei Sindicale a Bugetarilor, "Phoenix", ca bugetul alocat învăţămîntului, în anul 1994, să reprezinte cel puţin 5% din Produsul Intern Brut, este justificată, printre altele, şi de starea dezastruoasă a clădirilor care aparţin învăţămîntului preuniversitar. O statistică realizată de Confederaţia "Phoenix", reflectînd situaţia din 32 de judeţe, arată următoarele: în România, 275 şcoli sînt fără iluminat electric, iar 9.107 sînt fără instalaţii în interioare. Numărul şcolilor cu pereţi de chirpici sau de lemn este de 1578. Pe lîngă existenţa unor astfel de clădiri rudimentare destinate învăţămîntului, faptul că 3300 de şcoli au pereţi plini de igrasie, pare mai puţin grav. De asemenea, statistica relevă un lucru surprinzător: mai există 29 şcoli construite înainte de 1700, iar alte 1376 şcoli, încă funcţionale, datează din perioada 1700-1900. **(Cristina LECA)**

Agenţii economici nu mai plătesc energia electrică în valută

Începînd cu luna ianuarie a.c., agenţii economici nu mai trebuie să achite în valută energia electrică. După cum se ştie, în ultimele luni ale anului trecut, RENEL a vîndut în valută o parte din energia electrică produsă, întrucît nu a putut asigura din ţară tot combustibilul necesar. În aceste condiţii, Ministrul Industriilor a repartizat agenţilor economici cote de energie electrică produsă cu combustibil din ţară şi, suplimentar, cîte o cotă de energie electrică produsă cu combustibil din import. Acum, cota suplimentară nu se mai achită în valută, însă contravaloarea ei trebuie plătită anticipat în primele cinci zile ale lunii, astfel încît RENEL să aibă timp să schimbe banii în valută la Banca Naţională.

Eliminarea sistemului de plată în valută a fost făcută odată cu apariţia unui Ordin al Băncii Naţionale a României din 9 ianuarie, în care se arată că, pe teritoriul României, plăţile între agenţii economici se fac numai în lei.

Costel STROESCU

UNIVERSAL OCCIDENT SRL
IAŞI, Bulevardul Poitiers nr. 14
tel/fax 098/127638; 127640; 127642

Comerţul ieşean a sărit în aer!

Contactaţi firma UNIVERSAL OCCIDENT şi vă veţi convinge că NEGOCIEM numai în interesul clienţilor
Cînd toate preţurile cresc noi ieftinim!
La Universal Occident ORICE este posibil!

Camera de Comerț participă la înființarea a două firme

■ *o firmă are rostul de a sprijini activitatea de producție pentru întreprinzătorii particulari lipsiți de fonduri*

Ieri, la sediul Camerei de Comerț și Industrie Iași a avut loc ședința Colegiului director al C.C.I. care a aprobat participarea Camerei ca asociat la constituirea a două noi societăți comerciale pe acțiuni. Este vorba, în primul rînd, de o societate comercială care are drept scop înființarea Zonei Economice Libere Iași-Cristești, internaționalizarea aeroportului local și construirea în zona cartierului Păcurari a Centrului internațional de afaceri "Moldova".

Cea de a doua societate comercială pe acțiuni, la înființarea căreia va participa Camera de Comerț, are ca obiect de activitate înființarea Centrului pilot pentru inovații și afaceri. Rolul acestei noi firme este de a sprijini activitatea de producție a întreprinzătorilor particulari care dispun de fondurile necesare. Condiția esențială pentru acordarea acestui sprijin este viabilitatea propunerii de afacere, precum și profitabilitatea ei.

Colegiul director al C.C.I. a stabilit, în timpul ședinței de ieri, și programul de activitate în vederea convocării Adunării generale a membrilor Camerei. Reamintim că, în luna octombrie 1994, Camera de Comerț și Industrie Iași aniversează 130 de ani de la înființarea sa, sub domnia lui Alexandru Ioan Cuza, după cum ne-a informat președintele C.C.I., Costel Popa. **(Alin TOCAN)**

Asociațiile de locatari se vor uni pentru a lupta împotriva regiilor autonome ieșene

Pe zi ce trece, se mărește numărul asociațiilor de locatari care sînt nemulțumite de modul în care regiile autonome furnizoare de agent termic, gaz și apă potabilă, calculează facturile pe care locatarii sînt nevoiți să le achite. O astfel de asociație este Asociația de locatari Punct Termic 10, din bulevardul Dimitrie Cantemir, neafiliată R.A. "Termoficare". După cum ne-a declarat administratorul V. Azoiței, "în luna decembrie a anului 1993, R.A.T. a cerut să plătim în plus, față de luna noiembrie, 386 gigacalorii, reprezentînd aproximativ trei milioane cinci sute mii lei. De asemenea, R.A. "Apă - Canal" a scumpit apa potabilă de la 27 lei/m.c. la 50 lei. Locatarii asociației noastre beneficiază lunar de 22.645 m.c. de apă, pe care o plătim și la retur (canal) cu 12 lei/m.c. În concepția R.A.J.A.C., toți cei 22.645 m.c. apă primită pleacă la canal. Regia de gaz ne-a taxat în luna noiembrie cu 3656 m.c. gaz mai mult decît în octombrie, motivînd că această cantitate suplimentară a fost utilizată la încălzirea apartamentelor în perioada cu temperaturi scăzute. Pentru a lupta împotriva tuturor ilegalităților, comitetul Asociației de locatari Punct Termic 10 adresează un apel către toate asociațiile din municipiul Iași, care nu sînt afiliate R.A. "Termoficare", pentru a ne uni împotriva regiilor autonome care ne jefuiesc, ne înșeală, pretinzînd sume enorme de bani, cu care își asigură salarii mari".

Pentru administratorii interesați de propunerea domnului V. Azoiței, adresa Asociației de locatari P.T.10 este : B-dul Dimitrie Cantemir nr.5, scara A, parter. **(L. GOGĂLNICEANU)**

Față de anul 1993

Numărul celor care mănîncă la cantinele de ajutor social s-a redus la jumătate

Începînd cu data de 25 ianuarie 1994, la cantinele de ajutor social din municipiul Iași vor servi masa un număr de 1.198 persoane. Datorită faptului că de la 1 ianuarie 1994 au intrat în vigoare noile criterii de acordare a meselor gratuite la cantinele de ajutor social, numărul asistaților social a scăzut anul acesta la mai puțin de jumătate față de anul 1993 (2.627 persoane). Cele 1.198 persoane asistate social au fost repartizate să servească masa astfel: 187 persoane la cantina UCECOM, 182 persoane la cantina Iașitex, 190 persoane la Fortus și 639 persoane la Cantina de ajutor social lîngă Sala Sporturilor. De asemenea, mai servesc masa la cantinele de ajutor din județ (Pașcani, Hîrlău, Tîrgu-Frumos) un număr de 692 persoane. Reamintim că fondurile necesare asigurării unei mese gratuite se ridică, pentru o singură persoană, la prețurile actuale, la peste 280.000 lei/an. **(Sandu TACU)**

De la 1 ianuarie 1994 R.A.T.C. Iași a aplicat

350 de amenzi a 10.000 lei

De la începutul anului, echipele de control ale R.A.T.C. Iași au aplicat aproximativ 350 de amenzi (a 10.000 lei chitanța) călătorilor frauduloși depistați în mijloacele de transport în comun, suma totală fiind de circa 3,5 milioane lei.

De asemenea, săptămîna trecută au fost disponibilizați circa 20 controlori colaboratori, iar din rîndul acestora cîțiva execută controale ilegale.

În acest sens, inginerul Vasile Tănase, șeful compartimentului control, ne-a declarat: "Pentru evitarea situațiilor deosebite legate de efectuarea unor controale neautorizate, rog ca publicul călător să ceară legitimațiile de control, acestea fiind vizate pe o perioadă determinată (exemplu: controlorii angajați au vize pe un semestru, iar colaboratorii - vize pe o lună). În cazul în care controlorii nu se pot legitima, călătorii să nu se supună controlului." **(George IGNAT)**

Declarație stupefiantă a ministrului Secretar de Stat, Ioan Hîrjoabă:

"Nu știu dacă vreuna din facultățile de drept din Iași vor primi autorizație de funcționare"

Recenta hotărîre a Senatului Universității "Al. I. Cuza", din Iași, de a nu accepta organizarea examenului de licență pentru absolvenții din acest an ai universităților particulare, a surprins și a pus în dificultate Ministerul Învățămîntului. Această decizie afectează în primul rînd facultățile de Drept din cadrul universităților particulare, ale căror prime promoții termină studiile în acest an. În legătură cu această situație, Ioan Hîrjoabă, ministru secretar de stat la Ministerul Învățămîntului, a declarat: "Cred că hotărîrea Senatului a izvorît dintr-o neînțelegere a Legii 88 - privind acreditarea instituțiilor de învățămînt superior. Numai instituțiile care vor primi autorizația de funcționare provizorie vor trimite studenții să dea examen de licență și, conform legii, pînă pe 27 iunie se va face o primă evaluare a facultăților particulare. Foarte multe nu vor trece de această primă fază a acreditării. De altfel, nu știu dacă vreuna din facultățile de Drept din Iași vor primi autorizația de funcționare provizorie. De asemenea, Legea 88 prevede ca instituția la care trebuie să se prezinte candidații la examenul de licență să fie hotărîtă de Consiliul Național de Evaluare Academică și Acreditare și, deci, cei din Iași vor fi repartizați în alte centre universitare." **(Cristina LECA)**

La TEROM S.A. a apărut o foaie volantă de propagandă

■ *salariații sînt informați că "au crescut cererile de fire și fibre la export"*

Printre salariații de la S.C. TEROM S.A. circulă, încă de la începutul săptămînii trecute, o foaie volantă, intitulată pompos "Evenimentul TEROM". Foaia, care s-a dorit a fi un buletin intern periodic de informare a salariaților cu privire la activitatea economică a societății, se află la a treia apariție după mai mult de un an. Astfel, vineri, 21 ianuarie 1994, "Evenimentul TEROM" anunța că "directorul general (n.r. - Corneliu Stan) și-a prezentat oficial demisia în scris și nu va reveni asupra ei decît în condițiile în care actualii lideri ai sindicatului vor fi înlocuiți cu lideri capabili să discute cu conducerea societății, să înțeleagă economia națională și care să nu adreseze insulte necontrolate unor oameni care-și fac datoria".

Deși nu este semnată nominal, foaia volantă pare a fi o încercare a conducerii societății de a influența opinia sindicaliștilor în legătură cu liderii acestora, acreditînd în același timp ideea că nu este exclusă revenirea d-lui Corneliu Stan la conducerea întreprinderii, aceasta fiind însă condiționată de înlocuirea celor amintiți. În aceeași foaie, aparent fără nici o legătură cu cele de mai sus, salariații sînt informați că "în ultimul timp, au crescut cererile de fire și fibre la export" (?!).

Constantin Hîrlăuanu, secretarul sindicatului TEROM, ne-a declarat că apariția acestui "buletin intern", precum și menținerea stării de provizorat în care se află conducerea combinatului, pot determina o anumită stare de tensiune în rîndul salariaților, care sînt îngrijorați de perspectiva pierderii locurilor de muncă.

Pentru a stabili strategia de acțiune sindicală vizavi de situația existentă în prezent, consiliul sindical se va întruni mîine, 27 ianuarie. Constantin Hîrlăuanu ne-a declarat că, în cadrul ședinței, va fi analizată și acționarea în instanță a conducerii actuale a întreprinderii, pe motivul încălcării articolului 8 din Legea sindicatelor, care se referă la faptul că administrația societății nu trebuie să intervină în problemele interne ale sindicatului. **(Mihaela BREZEANU)**

Dificultăți în privatizarea societății "Bere Zimbru" S.A.

Procesul de privatizare a societății comerciale "Bere Zimbru" S.A. din Iași ar putea fi întîrziat de lipsa unei Burse de valori în România, pe piața căreia se pot negocia prețurile de vînzare-cumpărare a carnetelor cu certificate de proprietate.

În prezent, conducerea societății comerciale amintite încearcă să schimbe certificatele de proprietate emise de Fondurile Proprietății Private din Banat, Transilvania, Muntenia și Oltenia contra certificate ale FPP II-Moldova. Motivul este că, pentru privatizarea firmei BERE ZIMBRU, de mărime mijlocie, FPP Moldova primește doar certificate proprii, care vor fi schimbate pentru 30 la sută din numărul acțiunilor societății.

Conform informațiilor furnizate de directorul general al firmei BERE ZIMBRU, Florica Haraga, pînă în prezent au fost schimbate certificate de proprietate în valoare de aproximativ 400 milioane lei.

Conducerea fabricii de bere din Iași speră ca, pînă la data de 12 februarie a.c., să obțină certificate de proprietate emise de FPP Moldova și pentru restul de circa 1 miliard lei, bani pe care trebuie să-i plătească pentru privatizare. Reamintim că, la sfîrșitul lunii decembrie a anului trecut, a fost încheiat contractul de vînzare-cumpărare dintre salariați și FPP și Fondul Proprietății de Stat. Valoarea unei acțiuni a firmei ieșene a fost stabilită la valoarea de 13 mii de lei. **(Alin TOCAN)**

În comunele județului Iași

O mare parte a cursurilor gimnaziale vor fi desființate

În următoarele luni, o mare parte a cursurilor gimnaziale din comunele județului Iași vor fi desființate. Aceasta se va datora acțiunii de comasare a elevilor din gimnaziile satelor într-un singur gimnaziu, în localitatea de reședință a comunei respective. "În urma acestei măsuri vor fi concediate multe cadre necalificate iar calitatea procesului didactic se va îmbunătăți", ne-a precizat Rodica Luca, inspector general la Inspectoratul Școlar Județean Iași. **(Dan FODOR)**

ORAȘUL PE O COLOANĂ

■ *Consiliul Județean Iași se opune destituirii consilierilor cu absențe*

Conducerea Consiliului Județean Iași se opune destituirii consilierilor care au acumulat un număr mare de absențe la ședințele C.J. din anul 1993. "Destituirea trebuie propusă de o treime dintre consilieri", a afirmat secretarul C.J., Ion Serbina, dar afirmația sa nu se regăsește în Regulamentul C.J.

"Un consilier județean nu poate fi destituit nici dacă lipsește la propria sa înmormîntare", a precizat consilierul dr. Teodor Popescu.

Acestea sunt discuțiile purtate în jurul referatului de destituire a consilierilor Nicolae Georgescu (P.D.S.R.), care a acumulat cinci absențe din șapte posibile în 1993, și Fabian Gurgu (P.D.A.R.), tehnician agronom al Comisiei pentru sănătate (șapte absențe teoretic posibile). Consilierul Mircea Chiorpec, care este președintele Comisiei pentru Agricultură, motivează absențele consilierului F. Gurgu, afirmînd că acesta nu a fost anunțat (!) să vină la ședințe. **(Emilian CONSTANTIN)**

■ *De la 1 ianuarie 1994, 296 accidente de circulație în județul Iași*

Conform datelor furnizate de Serviciul Circulație al Poliției județului Iași, în perioada 1-23 ianuarie 1994, în județul Iași au fost înregistrate 296 accidente de circulație, dintre care 13 cu urmări grave. În urma producerii accidentelor de circulație, o persoană și-a pierdut viața, 12 persoane au suferit leziuni corporale grave iar 5 persoane au suferit leziuni ușoare. Au fost suspendate 169 permise de circulație și au fost aplicate 7.110 amenzi contravenționale în valoare totală de peste 1,8 milioane lei. Ultimul accident cu urmări grave s-a produs pe data de 22 ianuarie 1994, în orașul Tîrgu Frumos. Autorul accidentului, Neculai Buliga, din Boureni, comuna Tîrgu Frumos, în timp ce conducea motocicleta 46-IS-2771, datorită neatenției, a intrat în coliziune cu autoturismul 3-IS-3366. Autoturismul circula în aceeași direcție de mers, fiind angajat în momentul coliziunii în viraj la stînga. Din accident a rezultat rănirea gravă a motociclistului și avarierea în proporție de 60% a motocicletei. **(Sandu TACU)**

■ *Un elev de la Liceul Național a furat 1000 g de mercur alb*

Sergiu Iulian Altana, în vîrstă de 19 ani, elev la Liceul Național din Iași, a fost acuzat de furtul a 1000 grame de mercur alb din laboratorul de chimie al liceului la care învață. După identificarea făptașului, organele de Poliție i-au întocmit acestuia dosar penal. **(Adina SCUTELNICU)**

■ *12 studenți ieșeni plăteau chirie 80 lei / lună*

Regia Autonomă "Locuința" a descoperit recent o afacere ilegală întreprinsă de 12 foști studenți ieșeni care și-au încheiat studiile în 1991. Profitînd de lipsa de supraveghere a imobilelor pe care R.A. Locuința le are în administrare, o parte din studenții ce au fost cazați pe perioada studiilor în blocul V 22, din strada Ciric nr. 40, au uitat să predea regiei, la terminarea studiilor, garsonierele în care au fost cazați. Pentru o astfel de garsonieră, studenții plăteau chirii reduse, cuprinse între 70-80 lei pe lună. Profitînd de accentuarea crizei de locuințe și de creșterea chiriilor pe "piața liberă", foștii studenți au subînchiriat respectivele garsoniere la diferite persoane, pentru sume de pînă la 15.000 lei pe lună, cu plata anticipat, pe perioade lungi.

Deși, conform legii, inspectorii de teren ai R.A. "Locuința" au obligația de a verifica de două ori pe an apartamentele de stat, a fost necesară o perioadă de aproape trei ani și de sesizările asociației de locatari pentru ca regia să observe realitatea din teren. În momentul de față, chiriașii de ocazie au fost evacuați, cele 12 garsoniere fiind repartizate altor persoane. **(Cristian DUNAR)**

■ *Cînd se vor termina construcțiile rămase nefinalizate*

Deținătorii spațiilor în construcțiile rămase nefinalizate (cu altă destinație decît cea de locuit) vor fi obligați anul acesta să înceapă lucrările de finalizare folosind fonduri proprii și să respecte termenele de încheiere a investiției, termene ce urmează a fi anunțate pînă în luna februarie 1994. Acest lucru face obiectul unei decizii emise, ieri, de către Delegația Permanentă a Consiliului Județean Iași, care are în vedere posesorii spațiilor deținute în urma unor convenții sau licitații, ale căror clauze prevăd din partea beneficiarului obligativitatea finalizării construcției respective. În cazul nerespectării termenelor prevăzute (1 februarie 1994 - pentru răspunsul la somația de finalizare a investiției și 1 iunie 1994 - pentru stabilirea formei juridice a contractelor), spațiile vor fi finalizate din fondurile bugetare, urmînd ca ele să fie re-licitate, iar foștii beneficiari vor primi contravaloarea sumelor investite în spațiile respective pînă în prezent. Actualii beneficiari ai acestor spații (care au calitatea de coinvestitori) nu au dreptul legal să schimbe destinația inițială a acestora, în urma investiției. **(Ovidiu LUNGU)**

S.C. SURSA MOLDOVEI S.A.

organizează concurs pentru ocuparea postului de

DIRECTOR COMERCIAL

în data de 28 ianuarie 1994.

Relații la sediul firmei, Calea Chișinăului nr. 17, telefon 127118, zilnic între orele 14-16.

anunță

că în perioada 18-31 ianuarie a.c., pune la dispoziția abonaților telefonici - persoane fizice - serviciul special **936 "Informații privind factura telefonică".**

Acest serviciu funcționează între orele 7.30-20.00, oferind relații asupra conținutului și componenței facturilor din lunile decembrie 1993 și ianuarie 1994.

UNIVERSAL OCCIDENT SRL

IAȘI, Bulevardul Poitiers nr. 14
tel/fax 098/127638; 127640; 127642

Vinde lemne de foc.

Firma FAISAL COMEX S.R.L. Oradea

vinde la comandă:

- **CUPTOARE** de pîine și patiserie electronice, import Siria
- **MALAXOR** capacitate 150 kg făină
- **FORMĂ BISCUIȚI**

Informații - Oradea - tel/fax 099/131542

72.44

Radio Nord-Est

emite pe această frecvență 24 de ore pe zi

MHZ

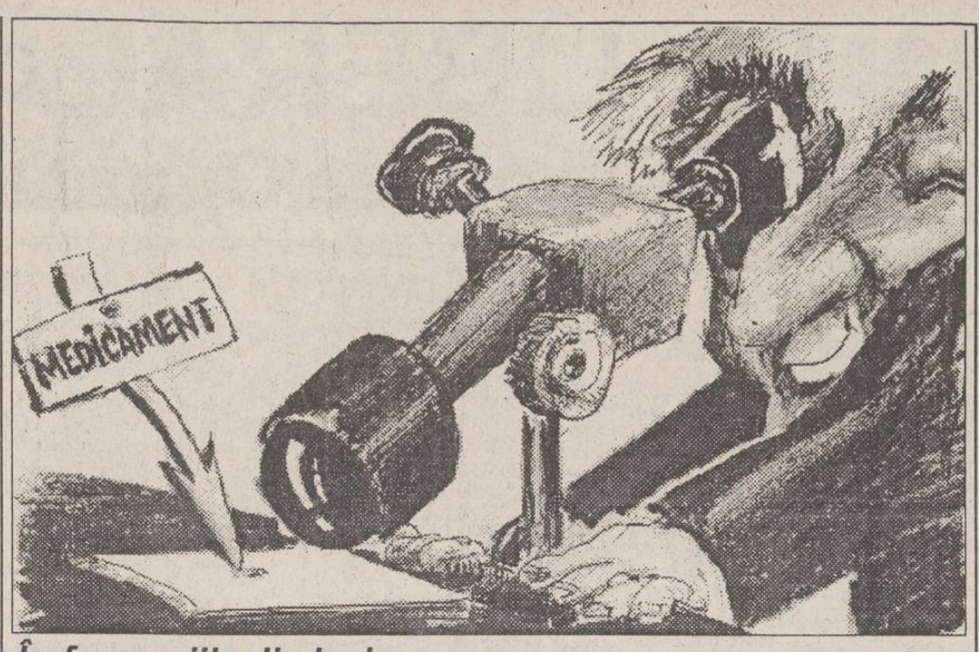

În farmaciile din Iași

Lipsesc medicamentele cele mai des căutate

■ *fasconalul, siropurile expectorante și vitamina C nu s-au mai primit din decembrie*

De mai multe luni de zile, o mare parte din medicamentele cele mai căutate de populație lipsesc din farmacii și spitale. Conform celor relatate de conducerea IASSYFARM S.A., medicamentele folosite pentru tratarea virozelor respiratorii s-au epuizat de mai multă vreme din depozitele societății. Astfel, paracetamolul lipsește încă din a doua jumătate a anului trecut. De asemenea, fasconalul (utilizat în tratarea gripei și a durerilor de cap), siropurile espectorante și vitamina C (tablete și fiole) nu s-au mai primit din luna decembrie. În ce privește biseptolul, după o absență de cîteva luni, acesta va putea fi din nou găsit în circa două-trei săptămîni, datorită faptului că a sosit cel de al patrulea transport de medicamente finanțat de Banca Mondială. Pe lîngă aceste medicamente folosite în mod deosebit în anotimpul rece, mai lipsesc și o serie de produse farmaceutice din categoria hemostaticelor (utilizate la oprirea hemoragiilor).

Lipsa acestor medicamente se datorează faptului că firmele producătoare nu dispun de suficiente fonduri pentru aprovizionarea cu materie primă. **(Mihaela CĂNĂNĂU)**

BLOCAJUL FINANCIAR
o cauză majoră a declinului economic

Minerii din Valea Jiului se află în grevă. Datorită blocajului financiar, ei nu-și pot primi salariile. RENEL datorează Combinatului Minier de la Rovinari 100 milioane lei. Blocajul financiar este o realitate în toată economia românească. În rîndurile ce urmează, explicăm acest fenomen dăunător din economia românească.

Cea mai mare parte a agenților economici cu capital de stat acuză fenomenul blocajului financiar ca fiind una dintre cauzele majore ale declinului economic accentuat cu care se confruntă în această perioadă. Efectele acestui fenomen sînt diferențiate de la o societate la alta, însă în principal acestea constau în imposibilitatea acumulării fondurilor necesare pentru achiziționarea de materii prime, utilaje și chiar pentru plata salariilor și a utilităților curente (energie electrică, apă, gaz metan).

Practic, blocajul financiar este o formă de manifestare a dezechilibrului financiar care la nivelul întreprinderii constă în incapacitatea de plată. Este vorba, pe de o parte, de faptul că agentul economic are de efectuat plăți restante iar, pe de altă parte, are de încasat sume importante de bani. Cauzele fenomenului menționat sînt vaste. Dintre acestea am abordat aspectul cu cele mai importante implicații economice. Specialiștii în finanțe consideră că blocajul financiar este o reminiscență a sistemului economic inflexibil, bazat pe proprietatea de stat generalizată, sistem pe baza căruia a funcționat întreaga economie românească pînă în urmă cu patru ani. Ca urmare a faptului că nici la ora actuală întreprinderile de stat nu funcționează după principiul liberei concurențe, este de ajuns ca, în interiorul unui lanț de societăți din același domeniu, una sau două să nu-și poată achita datoriile către furnizori, pentru ca aceștia din urmă să devină la rîndul lor ineficienți. Cu alte cuvinte, lanțul datoriilor se propagă în mod direct pînă la ultima unitate beneficiară din lanțul de producție care, în consecință, este împiedicată să-și valorifice produsele, devenind la rîndul ei nerentabilă.

În acest context, se remarcă legislația deficitară care nu oferă cadrul și instrumentele necesare pentru ca furnizorii să poată acționa asupra beneficiarilor rău-platnici în mod direct. Referitor la acest aspect, dl. Vasile Cocriș, cadru didactic al Facultății de Științe Economice din Iași, Catedra de Finanțe, a subliniat că "modalitatea cea mai viabilă de rezolvare a acestei situații de criză financiară în lanț este declararea stării de faliment a societăților ineficiente".

"Eliminarea acestor întreprinderi din circuitul economic se impune ca strict necesară în încercarea de a stopa perpetuarea incapacității de plată din rîndul societăților", a mai adăugat dl. Vasile Cocriș.

Este evident faptul că, atît timp cît o societate nu se poate adapta la mecanismele economiei de piață, mecanisme bazate pe libera concurență, aceasta va fi, mai devreme sau mai tîrziu, eliminată de întreprinderile concurente. **(Mihaela BREZEANU)**

MONITORUL INTERN

■ Amănunte despre plata alocației de stat pentru copii

Ministerul Muncii și Protecției Sociale informează printr-un comunicat că, la termenul limită prevăzut pentru primirea și prelucrarea documentelor de plată a alocațiilor de stat pentru copii, s-au prezentat din județe informațiile necesare pentru un număr de 437.000 de copii în vîrstă de pînă la șapte ani. Părinții sau susținătorii legali ai acestora vor primi drepturile cuvenite pentru luna ianuarie și restanțele, dacă este cazul, de la oficiile poștale din raza de domiciliu, în perioada 3-27 februarie 1994. Se mai precizează că, pentru documentele ce vor fi transmise din județe pînă la data de 4 februarie, plata alocației de stat se va efectua tot la oficiile poștale, în perioada 12-27 februarie 1994. Se face, totodată, apel la societățile comerciale cu capital majoritar de stat, mixt sau privat, să depună de urgență la Consiliile locale tabelele cu datele necesare punerii în plată a tuturor copiilor în vîrstă de 7 ani, apel adresat și părinților, pentru depunerea urgentă a actelor necesare.

■ Memorandumul FMI nu are prioritate în Parlament

Senatul României s-a reunit, marți, 25 ianuarie, în sesiune extraordinară, dînd astfel curs hotărîrii Biroului permanent din 5 ianuarie a.c., în legătură cu cererea de convocare formulată de 48 de senatori. În debutul ședinței au fost adoptate programul de lucru și ordinea de zi. S-a stabilit astfel, prin vot, ca sesiunea extraordinară a Senatului să se deruleze în perioada 25-27 ianuarie, pe ordinea de zi fiind incluse 5 proiecte de legi și scrisoarea de intenție și Memorandumul privind politica economică a guvernului României pentru anul 1994-1995 convenit cu FMI.

Senatul, întrunit marți în sesiune extraordinară, a dezbătut și adoptat, în debutul ședinței, proiectul de lege privind constituirea și utilizarea Fondului special pentru dezvoltarea și modernizarea punctelor de control pentru trecerea frontierei, precum și a celorlalte unități vamale. Potrivit textului legii aprobate, Fondul special urmează să se constituie prin participarea unui comision de 0,5 la sută aplicat asupra valorii în vamă a mărfurilor importate sau exportate, pentru prestarea serviciilor vamale. Proiectul a fost adoptat cu unele modificări față de forma aprobată în Camera Deputaților.

■ P.U.N.R. nu renunță la protocolul inițial cu P.D.S.R.

"Nu avem de gînd să retragem nimic din ceea ce ne-a fost acordat prin protocolul dintre partidul nostru și P.D.S.R.", ne-au declarat mai mulți membri din conducerea P.U.N.R.; "Nu este vorba de propunerile făcute pentru lista de portofolii, ci de faptul că P.D.S.R. nu mai vrea să ne acorde Ministerul Justiției și nici Ministerul Agriculturii. Se motivează că acestea merg bine și nu există motive pentru schimbarea miniștrilor actuali. Nici chiar amenințarea premierului Văcăroiu cu demisia nu i-a înduplecat pe conducătorii partidului majoritar să revină asupra acestei decizii de ultimă oră". Aceleași surse au mai declarat Agenției de presă Mediafax că dețin informații certe conform cărora P.D.(F.S.N.) a făcut presiuni pentru neacordarea acestor două ministere P.U.N.R. P.D.(F.S.N.) a promis chiar sprijinul parlamentar actualului Executiv, în cazul în care P.U.N.R. va trece în opoziție. Un demnitar din P.D.(F.S.N.) ne-a declarat că spijinul parlamentar, în cazul unui guvern fără P.U.N.R., depinde doar de persoanele ce vor fi propuse pentru remaniere.

Pentru prima dată în România

Un nou sistem de emisie-recepție pentru televiziune

Specialiștii unui institut de cercetare științifică și inginerie tehnologică, filiala din Iași, au finalizat, pentru prima dată în România, un nou sistem de emisie-recepție pentru televiziune. Acest sistem este o idee nouă și pentru Occident, fiind introdus de numai patru ani în Coreea de Sud și Mexic, iar, în viitorul apropiat, în Anglia și Germania, după cum ne-a informat Mircea Vitel, cercetător științific în cadrul instituției mai sus amintite. Practic, noul procedeu de emisie-recepție se bazează pe folosirea unui emițător de frecvență standard, corespunzător microundelor (cca 2-3 GHz), domeniu nefolosit în țara noastră pînă în acest moment. Specificăm faptul că o singură instalație de acest gen poate transmite pe patru canale în același timp, asemănîndu-se în această privință cu sistemul de televiziune prin cablu, cu deosebirea că pentru transmisie nu se folosește cablul, ci emisia în eter a undelor pe frecvența stabilită.

Beneficiarii serviciilor oferite în acest mod vor fi dotați cu un ansamblu special de recepție la un preț mai mic decît al unui "amplificator de antenă" existent în comerț. Investiția pentru o asemenea instalație este mult mai mică în comparație cu cea pentru TV prin cablu. De asemenea, "ea poate fi folosită de către toate instituțiile de profil ce au obținut licență pentru emisia TV prin cablu fără nici o problemă", ne-a mai precizat Mircea Vitel. Cu toate că sistemul nu se vrea un concurent al cunoscutului sistem prin cablu, ci doar o completare a sa, după cum susțin proiectanții săi, datorită avantajelor sale, a fiabilității și a prețului redus, el reprezintă un adversar ferm și un viitor înlocuitor al emisiei TV prin cablu. Menționăm că proiectul a fost realizat în baza unui contract cu Ministerul Științei și Tehnologiei, tocmai pentru a demonstra calitățile sale deosebite. **(Adrian INDERJOSCHI)**

Soția unui student fără testicule a născut un copil

■ cei doi soți se află în prezent în divorț

V.L., student într-unul din anii terminali ai unei facultăți din cadrul Universității "Al. I. Cuza" Iași, este implicat într-un proces de divorț care conține cîteva amănunte inedite.

Spre ghinionul lui, în copilărie, V.L. a avut un accident de bicicletă stupid, în urma căruia medicii au fost obligați să-i extragă un testicul. În ciuda acestui fapt, V.L. s-a căsătorit la nouăsprezece ani și, nu după mult timp, nevasta sa a avut un copil.

Din nefericire, în urmă cu doi ani, în timp ce își ajuta socrii să vopsească acoperișul casei, V.L. a alunecat căzînd într-o poziție care, ulterior, i-a determinat pe medici să-i scoată și celălalt testicul.

După un timp, constatînd că nevastă-sa a rămas din nou gravidă, V.L. i-a reproșat acest lucru. Certurile i-au adus în fața instanței. În procesul de divorț intentat de soție, aceasta i-a atribuit și paternitatea celui de-al doilea copil.

V.L. a prezentat în fața instanței certificate medicale care îi demonstrează incapacitatea de a procrea în perioada în care nevastă-sa a conceput și născut cel de-al doilea copil. Cu toate acestea, V.L. trebuie să efectueze analizele care se fac de regulă în cazurile de stabilire juridică a paternității, instanța urmînd să se pronunțe ulterior.

După ultima prezentare în fața instanței, V.L. a declarat: "Faptul că trebuie să fac aceste analize mi se pare inutil. Acest lucru demonstrează încă o dată că mai avem de gîndit în privința interpretării legilor. Sper ca în urma rezultatelor acestor analize nevastă-mea să-și amintească cine este adevăratul tată al copilului". **(Sorin MARCU)**

Peste 180 de copii ieșeni nu pot fi înfiați

■ Tribunalul Județean a respins acțiunile de declarare a abandonului

Peste 180 de copii părăsiți de familiile lor în instituțiile de ocrotire socială ale statului nu pot fi înfiați, deoarece Tribunalul Județean Iași a respins acțiunile de declarare a abandonului. Această situație se datorează faptului că de la dosarele copiilor abandonați, înaintate în instanță de Leagănul de copii, lipsesc actele privind anchetele sociale efectuate de către primării la domiciliul părinților. În cele mai multe cazuri, persoanele care și-au abandonat copiii fie că au declarat adrese fictive, fie că și-au părăsit domiciliul, stabilindu-se în alte localități, fără a face cunoscute noile adrese. În această situație delicată, familiile care intenționează să înfieze acești copii sînt nevoite să aștepte pînă la clarificarea juridică a cazurilor. De pe urma acestei stări de lucruri, cel mai mult de suferit au tocmai copiii, lipsiți de îngrijirea și afecțiunea unei familii. **(Mihaela CĂNĂNĂU)**

S.C. DAGECOM S.R.L. Str. Toma Cozma nr. 7A, Iași, tel.- 144255.
- distribuitor unic al produselor din gama "Transilvania"

oferă:

Băuturi alcoolice:
- SCANDIC POP VODCA (cutie) 1l
- SCANDIC POP VODCA (cutie) 0,2l
- BOURBON WHISKEY
- SCANDIC CROWN VODCA
- BRANDY NAPOLEON
- DRACULA'S VODCA
- BITTER SUEDEZ

Concentrate naturale:
- SUPER ORANGE
- SUPER KIWI
- ETC.

Sucuri naturale (1l și 0,2l):
- TUTTI FRUTTI
- ORANGE
- ETC.

S.C. SURSA MOLDOVEI S.A.
oferă:
ZAHĂR
preț 675 lei fără TVA, loco Iași, ambalat în saci de 45 kg (ambalaj fără valoare).
TIGĂRI
import - prețuri avantajoase
NAPOLITANE
diferite sortimente
primește comenzi pentru
BUTELII ARAGAZ
conform STAS
Prețul - 58.000 lei.
Livrarea în termen de 30 zile.
La cerere se asigură transportul la beneficiar, contra cost.
Tel. 127114; 127118.

Agenția de Turism NET
organizează excursii în:
TURCIA
29 ianuarie - 37.000 lei
5 februarie
POLONIA
26 ianuarie - 38.000 lei
9 februarie

Week-end la VATRA DORNEI, BORSEC, PREDEAL
Ag. Turism NET (Casa Modei - Mezanin), tel. 117596
NET vă pune la dispoziție echipamente complete de schi și sănii

S.C. "FORTUS" S.A. (fost C.U.G.), cu sediul în Iași, Bd. Poitiers nr. 10, angajează, pe bază de concurs, următoarele categorii de personal:
* strungari pentru strunguri paralele de gabarit mare și carusel, cu comandă numerică;
* frezori pentru mașini de alezat și frezat de tipuri AFP și FLP;
* lăcătuși pentru activități de construcții montaj utilaje și întreținere-reparații mașini unelte;
* electricieni pentru întreținere-reparații poduri rulante și mașini unelte de performanță.
FORTUS
Condiții de înscriere la concurs:
- absolvenți învățămînt mediu sau profesional;
- domiciliul stabil în municipiul Iași.
Acte necesare la înscriere:
- copie după act de calificare;
- copie după carnet de muncă;
- copie după buletin;
- curriculum vitae
Înscrierile și relații suplimentare la sediul societății, serviciul resurse umane, telefon 123500, interioare: 251, 201, pînă la data de 4.02.1994.

INTERELECTRIC S.A.

IAȘI, str. Elena Doamna nr. 24,
Tel: (0040)(98)119834; 112366
Fax: (0040)(98)112366; 112447
Distribuitor Teritorial Autorizat mita
27 TIPURI DE COPIATOARE, FAXURI ȘI IMPRIMANTE LASER, HÎRTIE, CONSUMABILE ȘI PIESE DE SCHIMB PERMANENT ÎN STOC
Importator direct al produselor
Panasonic
TELEFOANE ȘI TELEFAXURI CU MEMORIE
MAȘINI DE SCRIS ELECTRONICE
IMPRIMANTE
Pelikan
Canon
LEITZ
STAEDTLER
FALKEN
Pelikan
Canon
LEITZ

Greva minerilor s-a extins și la Motru

■ în această dimineață, întregul bazin carbonifer al Văii Jiului va intra în grevă

La sediul federației sindicatelor miniere din Rovinari, ieri, s-au întîlnit liderii de sindicate ale sucursalelor miniere și reprezentanți ai Regiei Autonome a Lignitului Tg. Jiu și ai termocentralei Rovinari.

S-a analizat situația gravă la care s-a ajuns prin lipsa aprovizionării cu cărbune a termocentralei, două grupuri energetice fiind deja închise. Energeticienii au propus să le fie livrate săptămînal zece mii de tone cărbune, pentru a se evita oprirea definitivă a termocentralei, dar sindicatele au refuzat.

În legătură cu acest conflict de muncă, R.A.L. Tg. Jiu s-a adresat Curții Supreme de Justiție, care a citat federația sindicatelor miniere pentru joi, ora 13.00. Greva minerilor continuă. În cursul dupăamiezii de ieri, greva s-a extins și la Motru. În cursul nopții, minerii din Valea Jiului au declarat că vor intra într-o grevă totală. Ei acuză RENEL că nu a plătit 100 milioane pentru furnizarea cărbunelui în ultima lună. RENEL așteaptă de la alți furnizori plata energiei electrice. Greva este rezultatul unui blocaj financiar. Guvernul ar putea plăti de la buget salariile minerilor. **(NEP)**

ALIANȚA LIBERALĂ
o șansă pentru revigorarea Opoziției

■ vîrsta politicienilor și maleabilitatea în negocieri vor fi noile criterii de lansare în viața politică

Criza politică actuală a polarizat atenția tuturor observatorilor politici asupra negocierilor din sînul coaliției majoritare, privind participarea la guvernare. S-au făcut diverse speculații, s-au dat diverse interpretări declarațiilor liderilor partidelor de stînga sau de centru-stînga. Nimeni nu a privit însă spre criza ce macină opoziția de dreapta.

Convenția Democratică, mai repede decît ne așteptam, a intrat în criza prezisă de Radu Câmpeanu, în momentul retragerii din această uniune a Partidului Național Liberal. Partidele mici și foarte mici (P.D.S.R., P.E.R., P.N.L.-C.D.) au început să emită pfetențiii mult mai mari decît le permitea baza lor electorală, ajungînd să trimită în Parlament sau în Consiliile locale pe aproape toți membrii săi, lăsînd oarecum în umbră partide mult mai puternice (P.N.Ț.-C.D., P.A.C.). Astfel, principiul promovat de domnul Coposu la fondarea Convenției Democratice, conform căruia toți membrii erau egali, s-a întors împotriva celor ce l-au promovat. Țărăniștii nu sînt acum în stare să ia nici o decizie politică majoră, fără consultarea unor partide ce au în toată țara tot atîția membri cît are o organizație județeană P.N.Ț.-C.D. Din cauza aceasta, Convenția a pierdut mare parte din pragmatismul pe care l-a avut în campania electorală, ajungînd chiar să fie desconsiderată ca alianță politică de P.D.S.R. și Președinție.

În fața acestei alternative, partidele de orientare liberală au schimbat tactica, orientîndu-se către o concentrare. Condițiile pentru înfăptuirea acestui deziderat s-au dovedit și ele prielnice. Fostul P.N.L.-A.T. a înghițit cea mai mare parte din P.N.L.-C.D. și i-a încorporat pe majoritatea deputaților P.A.C., creînd unul dintre cele mai puternice grupuri parlamentare actuale ce beneficiază de aportul unor oratori de marcă (Dinu Patriciu, Horia Rusu, Alexandru Popovici ș.a.), ce se pot bate de la egal la egal cu troica Vadim-Păunescu-Dumitrașcu. Tot din P.N.L.-A.T. s-a desprins și fostul N.P.L., un partid torpilă, creat anume parcă pentru a pătrunde în P.N.L. și a-l debarca de la conducere pe Radu Câmpeanu, un președinte ce adusese numai necazuri partidului său. P.A.C.-ul a rămas și el slăbit după "divorțul" parlamentar și a simțit nevoia de a se alia cu un partid puternic, pentru a-și putea conduce personalitățile pe făgașul unei doctrine mai clare.

Uniunea acestor partide, mult mediatizată și mult discutată, pare a intra acum în linie dreaptă, putînd conduce, în cazul apropierii iminente a unor alegeri anticipate, la crearea unui partid capabil atît logistic, prin organizațiile din teritoriu, cît și ideologic să ofere o a treia alternativă electoratului. Va apărea, astfel, un veritabil partid de dreapta ce ar putea contrabalansa actuala concentrare a stîngii, ce va fi capabil să depășească singur actuala condiție electorală a C.D.R., care va rămîne pînă la urmă o alianță de tipul P.N.Ț.-C.D. plus sateliți.

În aceste condiții, este foarte probabil ca și P.D.S.R. să-și schimbe optica privind negocierile cu opoziția. O convenție în care pilonul principal vor fi țărăniștii nu va fi capabilă să facă o ofertă acceptabilă, întrucît ea ar veni de la o serie de politicieni îmbătrîniți. În privința liberalilor nu se pot spune aceleași lucruri. Aici, în cazul unei uniuni, raportul tineri-veterani înclină favorabil pentru primii care, în plus, dau dovadă și de o constanță în afirmarea ideilor politice. **(Cristian RACU)**

Scindarea PNL e aproape

Doi susținători ai lui Radu Câmpeanu s-au retras din funcțiile deținute în PNL

■ "Câmpeniștii forțează organizarea unui Congres extraordinar PNL pentru schimbarea conducerii"

La conferința de presă organizată de grupul de inițiativă pentru desfășurarea unui Congres Extraordinar P.N.L., a fost prezent și proaspătul demisionar din funcția de secretar general al partidului, dl. Dinu Alexandrescu. Domnia sa și-a motivat gestul prin imposibilitatea de a lucra cu actualul Birou Permanent Central și prin eșuarea încercărilor de a opri scindarea P.N.L. Referindu-se la controversata problemă a strîngerii semnăturilor necesare declanșarii congresului extraordinar, dl. Alexandrescu a declarat: "Nici una din cifre nu este corectă. Am adunat două rînduri de dosare. Unul dintre acestea a fost întocmit în august 1993 din dorința de a verifica cu exactitate numărul membrilor birourilor executive județene. Al doilea dosar datează din noiembrie și cuprinde semnăturile pro și contra congresului. Aceste două liste nu corespund în nici un fel". În opinia d-lui Dinu Alexandrescu, în acest moment balanța înclină în favoarea celor ce dorese un congres extraordinar în P.N.L. "Dl. Quintus nu mi-a acceptat încă demisia. Consider însă că locul meu este alături de grupul de inițiativă. Pentru salvarea unității P.N.L., voi mai avea însă discuții cu președintele partidului", a mai încheiat dl. Alexandrescu, care a anunțat că va accepta să rămînă în continuare în funcția de secretar general numai în situația în care actuala conducere îi va îngădui să se ocupe de organizarea Congresului Extraordinar.

Dl. Nae Bedros a făcut publică intenția sa de a demisiona din funcția de șef al Departamentului Învățămînt din P.N.L.

"Comitetul Executiv Central a devenit ornamental. La ultima ședință, nici măcar nu am fost invitat să particip", a declarat domnia sa. În opinia fostului șef de departament, "doar patru membri ai actualului Birou Permanent Central au legitimitate, restul neîntrunind nici măcar majoritatea simplă la Congresul de la Brașov". Dl. Bedros a acuzat actuala conducere că practică o politică de epurare a tuturor celor care au făcut parte din fostul Birou Permanent al P.N.L. și că, prin repetatele contacte cu P.D.(F.S.N.), a deviat linia politică a partidului spre stînga. Tot azi, grupul de inițiativă pentru organizarea unui Congres Extraordinar în P.N.L. a anunțat că, pînă în prezent, și-au confirmat participarea un număr de 32 de organizații județene, acestea trimițînd și listele cu delegați. Se speră însă ca participarea să fie de cel puțin 44 organizații, din totalul de 46 cîte numără P.N.L. în acest moment. Deși data la care urmează a se desfășura Congresul (5-6 februarie a.c.) a fost de mult comunicată presei, organizatorii păstrează încă secret locul care va găzdui întîlnirea. Un lucru este însă cert: presa va avea acces, ecusoanele de acreditare urmînd a fi ridicate de la domnul Mihai Ionescu-Călinești.

România a semnat ieri "Parteneriatul pentru pace" cu NATO

■ purtătorul de cuvînt NATO a apreciat deosebit de pozitiv faptul că ministrul român de externe a venit personal la Bruxelles

Purtătorul de cuvînt al N.A.T.O. a confirmat corespondentului Rompres la Bruxelles că N.A.T.O. și România au semnat ieri după-amiază documentul cadru privind participarea României la programul "Parteneriat pentru pace". În succesiunea secvențelor legate de angajarea efectivă la acest parteneriat, semnarea acordului-cadru urmează acceptului oficial de către autoritățile române a invitației de participare la această inițiativă N.A.T.O. Purtătorul de cuvînt a declarat: "sîntem impresionați de maniera foarte activă și entuziastă în care țara dumneavoastră a răspuns imediat inițiativei de deschidere politică a alianței. De asemenea, apreciem deosebit de pozitiv faptul că ministrul de externe român, dl. Melescanu, vine personal la Bruxelles pentru a semna documentul".

La Guvern

Negocieri pentru indexarea salariilor

Ieri au început la palatul Victoria negocieri separate cu principalele confederații sindicale, avînd ca subiect indexarea salariilor și ale altor venituri ale populației pe trimestrul I 1994, inclusiv o reglare a indexărilor pe trimestrul al IV-lea 1993. Conform precizărilor făcute de Octavian Partenie, șeful oficiului pentru relațiile guvernului cu patronatul și sindicatele, în urma acestor discuții se vor elabora proiecte de hotărîri care vor fi supuse aprobării guvernului în ședința din această săptămînă.

Administrația americană nu dorește să ia parte la o intervenție în Bosnia

După ce Secretarul de stat al S.U.A., Christopher Warren, a respins, luni, propunerea Franței privind impunerea prin forță a unei încetări a focului în Bosnia, președintele Bill Clinton a fost și mai explicit, declarînd ziariștilor, luni seara - așa cum relatează B.B.C. -, că S.U.A. nu doresc să impună părților beligerante bosniace o pace pe care ele nu o acceptă. În opinia președintelui american, forțele internaționale trebuie să intervină numai atunci cînd beligeranții au căzut de acord să se așeze la masa tratativelor. Aceste forțe trebuie să aibă, în principal, rolul de a menține pacea și nu de a o impune. Din poziția exprimată de șeful executivului american, a rezultat clar că S.U.A. nu doresc, sub nici o formă, ca forțele lor armate să se implice în Bosnia.

Serviciile secrete iraniene l-au ucis pe fostul premier?

Serviciile secrete iraniene ar fi direct implicate în asasinarea fostului premier iranian, Shapour Bakhtiar, atestă mărturiile depuse luni în fața judecătorului de dosar, relatează agenția France Presse.

Prin ajutorul lor logistic, serviciile secrete iraniene ar fi participat la asasinarea fostului premier al șahului Iranului, ucis împreună cu secretarul său la 6 august 1991, în regiunea Parisului.

"Nou-născutul guvern rus nu va avea parte de funeralii"

■ declară premierul Victor Cernomîrdin

Premierul rus, Victor Cernomîrdin, care refuză să scrie necrologul programului de reforme economice, s-a întîlnit cu președintele rus, Boris Eltîn, în încercarea de a găsi o soluție pentru rezolvarea crizei economice a cărei primă consecință a fost slăbirea încrederii Occidentului față de actualul guvern din Rusia. Cernomîrdin a sugerat pentru prima oară posibilitatea unor negocieri cu sindicatele și cu liderii principalelor grupări industriale, pentru a pune la punct un plan de stopare a cursului galopant al inflației. Pe de altă parte, ambasadorul american special, Strobe Talbott, a indicat într-o declarație scrisă, care urmează să fie înaintată pentru audiere unei sub-comisii a Senatului american, că guvernul rus și poporul acestei țări trebuie să recunoască că "punerea sub control a inflației reprezintă obiectivul prioritar în vederea protejării bunăstării cetățenilor".

Libertatea presei în dificultate la Moscova și Beijing

■ Ziarul "Pravda" și-a întrerupt apariția

"Pravda", ziarul cel mai critic la adresa reformelor lui Boris Eltîn, a anunțat luni că își suspendă apariția, în urma unor neînțelegeri cu partenerul grec, informează REUTER. În editorialul publicat sîmbătă, ziarul își acuză partenerul grec că încearcă preluarea integrală a ziarului și susține cu hotărîre că "Pravda" trebuie să rămînă un ziar cu specific rusesc. "Nu vom apărea mîine. Vom obține un divorț legal de actualii parteneri și vom forma o nouă alianță", a declarat redactorul-șef al ziarului, Viktor Linnik. Aceeași sursă a mai precizat că "Pravda" va lipsi din chioșcurile de ziare cîteva zile, pînă cînd se va încheia un contract cu un nou consorțiu de antreprenori. Nu au fost specificați potențialii noi parteneri. "Pravda" a reprezentat timp de decenii portavocea puterii sovietice, fiind organul de presă oficial al Partidului Comunist din fosta Uniune Sovietică. Acum a rămas un ziar de stînga și încă mai reprezintă o biblie pentru generațiile mai vechi de comuniști.

■ Liderul Partidului Comunist Chinez solicită înăsprirea controlului asupra presei

Controlul mijloacelor de informare în masă consolidează influența puterii partidului și asigură succesul reformelor economice, a declarat, marți, Jiang Zemin, președintele Partidului Comunist, citat de REUTER. Zemin consideră totodată că răspîndirea unor "concepte ideologice corecte" în rîndul celor 1,2 miliarde de chinezi este o condiție vitală pentru realizarea visului lui Den Xiaoping, care propovăduia "socialismul cu specific chinez" - o frază clișeu utilizată de partidul unic pentru a caracteriza orînduirea capitalistă. El a recomandat oficialităților chineze să se supună preceptelor teoretice ale "economiei socialiste de piață" elaborate de Deng. "Mass-media și ideologia trebuie să coopereze pentru aplicarea directivelor partidului și să călăuzească opinia publică în direcția bună", a încheiat Zemin.

MONITORUL EXTERN

■ A ajuns Michael Jackson la o înțelegere cu acuzatorul său?

Din Los Angeles a parvenit știrea conform căreia celebrul cîntăreț pop, Michael Jackson, este pe cale de a ajunge la o înțelegere cu minorul care l-a acuzat de abuz sexual. Conform aceleiași informații, Michael Jackson ar fi dispus să plătească minorului o importantă sumă de bani, pentru ca acesta să-și retragă plîngerea. Cîntărețul a respins însă toate aceste speculații. Anterior, un procuror guvernamental din California a declarat că, dată fiind lipsa probelor, tatăl băiatului nu va putea fi acuzat că ar fi încercat să-l șantajeze pe Michael.

■ Jirinovski la Auschwitz

Liderul ultranaționalist rus, Vladimir Jirinovski, va face o vizită particulară în Polonia, de joi pînă duminică, prilej cu care va merge și la Auschwitz, transmite agenția France Presse. Jirinovski a fost invitat de omul de afaceri de dreapta, Janusz Bryczwowski. Într-o conferință de presă, acesta a declarat despre oamenii politici polonezi că refuzul lor de a se întîlni cu Jirinovski dovedește "lipsa instinctului de conservare". În ce privește vizita la Auschwitz, Bryczwowski a afirmat că ea este determinată de "curiozitatea personală" a liderului ultranaționalist rus, și "nu de dorința de a aduce un omagiu" victimelor.

■ Drogul va distruge Libia?

Conducătorul libian, Moammer Kadhafi, a adresat concetățenilor săi apelul de a-i trata pe drogați drept trădători și a acuzat serviciile secrete occidentale și Israelul că utilizează drogul ca o armă în lupta împotriva arabilor, transmite AFP.

■ Explozia unei videocasete capcană provoacă rănirea a două persoane

O femeie, în vîrstă de 48 de ani, împreună cu fiul său, au fost răniți luni noaptea, în comitatul Armagh, în urma exploziei unei videocasete capcană, anunță agenția REUTER. Caseta fusese plasată în cutia poștală a locuinței victimei. Surse ale poliției nord-irlandeze au indicat că atentatul nu se înscrie în seria celor pe care IRA le lansează, în mod curent, asupra angajaților guvernamentali sau asupra forțelor de poliție.

■ Un petrolier s-a rupt în două

Un petrolier a explodat și s-a rupt în două, luni noaptea, în Marea Chinei de Sud - s-a anunțat la Hong Kong, potrivit agenției Reuter. Un marinar grec și-a pierdut viața și alți nouă membri ai echipajului (indonezieni) sunt dați dispăruți. Petrolierul, "Cosmos A", sub pavilion maltez, vechi de 20 de ani, transporta 23.000 tone de țiței. Accidentul s-a produs la 300 mile sud-est de Hong Kong și, pentru moment, nu se știe ce cantități de țiței s-au scurs în mare.

■ Profitul Băncii Centrale a Germaniei: 21,4 miliarde mărci

Banca Centrală a Germaniei, Bundesbank, a înregistrat în 1993 un nou profit de mari dimensiuni: venitul brut a atins nivelul de 21,4 miliarde mărci, transmite D.P.A., recepționată de Rompres.

CITIȚI "TIMPUL"

A apărut numărul 1/1994 al revistei ieșene "Timpul"

Din sumar:

■ Paul Goma: "Nu sînt singur, mă înțeleg cu mine însumi" ■ Ancheta revistei: "Ce mai scrie și unde mai publică tînărul scriitor?" ■ Interviu cu Cristian Tudor Popescu: "Ceaușescu a luat în mormînt SF-ul românesc" ■ Poezii de Ion Stratan și Dorin Popa ■ Rubrici permanente susținute de Val Condurache, Al. Dobrescu, Mihai Ursachi ■ Editorialul scriitorului Liviu Antonesei poartă titlul: "Marea impostură" ■

CAFEAUA DE DIMINEAȚĂ

Dl. Constantin Dascălu e "placa turnantă" în afacerea agronomilor?

Aurel LEON

Tin să-i liniștesc pe cititorii care mi-au scris în legătură cu soarta d-lui Const. Dascălu, directorul general al Direcției Agricole Iași. Nu se va întîmpla nici o schimbare agricolă, dl. Dascălu e prea stăpîn pe situație ca să fie detronat. Colegii de la "Monitorul" își fac iluzii. Nu se va mișca nici un fir de păr din frizura d-lui Dascălu. Cu cît mai multe sesizări despre matrapazlîcurile puse la cale, plus cele realizate, cu atît va crește soclul pe care stă bine mersi directorul general. Nu vedeți că acestea sînt azi considerentele de promovare? Prima condiție e să fi fost. Or, dl. Dascălu este un fost. Al doilea e să ai pile. Dl. Dascălu, să nu fie de deochi, are. La concursul de pile, cînd a fost cu numirea la Direcție, Const. Dascălu a reușit primul. D-sa a cîntat atunci, concurîndu-l pe Pavarotti: "Dacă ești băiat isteț/ Pila, pila e la preț." Din modestie, dl. Dascălu se autointitulează "omul piinii", el este și omul cărniței, al cașcavalului, al ouălor, al tuturor produselor agricole, servite prompt în orice colț al capitalei. Cum o să fie schimbat Dascălu? Ferească Dumnezeu! Șefii mari și șefii mai mici de la județ n-au, săracii, nevoie de... protecție socială? Acolo, dl. Gâlea domnește nu guvernează, n-are familie, n-are amante, n-are nici un Dumnezeu, dar ceilalți? Au, slavă Domnului, dar au și nevoi. Și atunci? Cine scoate panglici pe nas? Un telefon la directorul general. "S-a făcut, tovarășe, pardon, colega". Urmează telefoane pe rețea, în teritoriu, telefoane duioase: "Ascultă Nicule, parcă ai tu un curcan melancolic, pune-i cuțitul pe gît că are cutare, peste două zile, onomastică în familie, ține să fie prezent și curcanul tău. Îl aștept mîine în audiență. Să nu vină singur, ci cu ceva produse de la secția voastră de mezeluri, să vadă și direcția cui aprobă fonduri, că abia aștepți să te subvenționeze. Are grijă tata Dascălu!" Și uite-așa, o mînă spală pe alta și amîndouă, obrazul de la județ. Toate sforile trec pe la Direcția Agricolă. Să renunțăm la această "placă turnantă" care merge perfect, nu scîrțîie, să se știe, lucrează "curat", nu lasă corp delict. A învățat dl. Dascălu ceva de la maistrul Victoraș, omul ușilor de serviciu, care va intra și în guvern tot pe acolo, că nu-l slăbește leac pe președinte și mereu se oferă să fie la agricultură, măcar oleacă. O să-ți aranjeze conu' Victoraș niște importuri de-o să stea pisica în coadă!

Un răutăcios îmi denunță că directorul general ar poseda niscaiva apartamente, dar d-sa preferă să locuiască în celebrul bloc din str. Dumbrava Roșie. Îl informez pe cîrcotaș că era normal să se mute însuși directorul general în blocul construit de I.A.S. Popricani, drept locuințe de serviciu. Ce vi se pare hilar în inițiativa celor de la Popricani să-și construiască blocul în Iași? Fac ce vor, doar sîntem țară "eminamente agricolă"! Și ce bloc au construit? Pînă și clanțele ușilor sînt aduse din China, nu mai vorbesc de băi și de apartamentul ministerial, în care ar fi urmat să locuiască ministrul dacă ar fi venit în inspecție la Iași. Din nefericire, n-a venit. Cine-o fi locuind acum acolo?

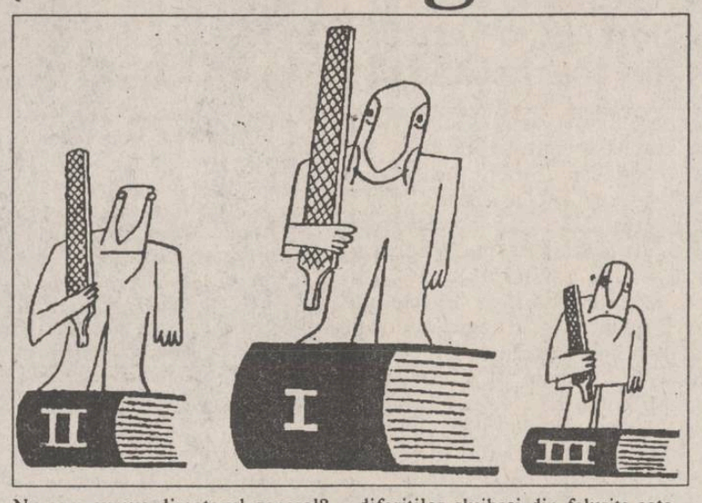

Nu care cumva directorul general? Cînd s-a construit blocul, au fost aduse din import atîtea, încît un director de mecanizate, care răspundea de lucrare, a transferat și la el acasă cîte ceva. "La el acasă" înseamnă tot pe strada Dumbrava Roșie, într-un imobil aparținînd tot agriculturii. Și cu această casă e o poveste curioasă. E vandabilă sau nu e? Fostul director, cel cu clanțele chinezești, pretinde a fi cumpărat apartamentul; profesorului Ioan Tomozei, de la Institutul Agronomic, i s-a răspuns că nu e de vînzare, încît profesorul acum e pe post de chiriaș, îngrădit în locație de fostul mare director! Nu spun toate acestea spre a se ocupa cineva de situație, ci doar spre a arăta puterea agricolă. Ar avea dreptate directorul general, falnicul dr. ing. Const. Dascălu, să exclame, asemeni lui Baiazid din "Scrisoarea III":

"Și de crunta-mi vijelie tu te aperi c-un toiag?

Și purtat de biruință să mă-mpiedic de-un moșneag?"

Cine cutează să se scarpine de marii noștri agricultori pentru niște fleacuri de loturi făcute cadou diferiților slujbași din felurite categorii de scîrța-scîrța? E vorba de vreo sută de hectare, bine alese, din periferia mizerabilă a Iașului. Cine s-ar încumeta să aleagă terenuri sus, în zona Grădinii Botanice, sau dincolo, la Bucium? Noroc de cei 200 de "sacrificați" care au acceptat să devină boiernași, suplinind acea clasă dispărută. Pe vremuri, marea burghezie avea moșii; cea mică se mulțumea cu vreo vie și vilă pe la Copou, pe la Bucium, pe la Ciurea... Vara, femeile se retrăgeau la... țară. Nostalgicul director general vrea să i facă pe agricultori mici burghezi și invers. E o idee bună, de a împrieteni satul cu orașul, o inițiativă similară cu cea a celor de la I.A.S. Popricani care și-au plasat blocul de serviciu pe... Dumbrava Roșie din Iași; de aceea, probabil, dl. director general s-a mutat și d-sa în acel bloc agricol. Mă mir că n-au parcelat și arealul Grădinii Botanice, au ocolit-o cît s-a putut, nu ca dl. Onofraș, care s-a instalat chiar în grădină și încă intenționa să se mai extindă.

Prefectul habar n-are de afacere, ce alte probleme nu are? Directorul general al agriculturii, ocupat cu "pîinea pentru poporul muncitor" (cea din import), n-are cap pentru fleacuri. Directorul general e pîrghia veche a unui mecanism pe care președintele Iliescu face tot ce poate spre a nu-l trece la cimitirul de fier vechi. D-sa e asemeni acelor movile din Bărăgan, ridicate brusc în cîmpie. Ele sînt dolmene, conținînd, în afară de mormîntul vreunei mari căpetenii, și resturi din armata înfrîntă, resturi ce amintesc despre ce a fost. Ei bine, dl. Const. Dascălu e un fel de movilă ca cea de la Răbîia, în care zac vechi moravuri și desuete norme de comportament cu tendințe dictatoriale. Dar nu e un "naș" de mafie, cum presupun corespondenții mei, ci o pîrghie de acțiune a unei locomotive trecute la cimitir. Deoarece, incontestabil, stă bine cu pilele, să-i dorim a-și revizui concepția. În zadar se stropșește d-sa la presă. A trecut vremea ușilor interzise și a afacerilor de gașcă. Noi îi acordăm premiul I la pile, dar nu trebuie să uite dl. director general că piedestalul e format din jalbe și sesizări ale celor năpăstuiți, mai ales privind aplicarea Legii 18. Vorba e: aplicăm această lege sau ea e doar un pretext de aranjamente și abuzuri? Deocamdată, i se pun bețe în roate, de parcă ar fi ciuma lumii.

În ceea ce-l privește pe dl. Dascălu, d-sa este în afară de orice pericol. În primul rînd, fiindcă-i campion al posesorilor de pile, de-ar fi să se organizeze un concurs, și apoi subzistă întrebarea unui coleg de facultate:

- Măi Costică, la nașterea unui copil vin ursitoarele și-i prevăd viitorul. Astfel, dacă-l sărută pe gură, va fi un mare cîntăreț ori mare panglicar (ca dl. Victoraș, de exemplu); dacă-l sărută pe mînă va fi un mare pictor, ori măcar un bun agricultor; dacă-l sărută pe cap, va fi un savant ori cap de listă la Partidul Democrat Agrar; pe tine unde te-au sărutat, ca stai de-atîția ani pe scaunul de director general, la agricultură? ■

PUNCTE DE VEDERE

Somnul prosperității naște monștri

■ naționalismul este fructul nedorit al comunismului

Adrian GROM

În general, războaiele au o cauză economică, uneori foarte evidentă, alteori ascunsă bine în motivații politice, umanitare sau religioase. Al doilea război mondial a avut ca punct de plecare criza economică din '29-'33, criză mult mai evidentă în așa numitele țări "have not" - lipsite de colonii - și în special în Germania, țară deja lovită de prevederile tratatului de la Versailles.

După al doilea război mondial, pentru a ține piept comunismului, americanii au conceput planul Marshall, un ajutor economic pentru țările europene devastate de război. Susținute de afluxul de dolari, țările vestice au rezistat unui comunism în expansiune și, mai mult, cu un cuvînt de spus în economia mondială.

"Războiul rece" poate fi considerat ca a treia conflagrație mondială și a lăsat, și el, învingători și învinși. Economia celor învinși este mai distrusă decît într-un război clasic și spiritul de inițiativă, principalul motor al capitalismului, a fost combătut cu pricepere, pentru a se evita răsturnarea regimului comunist.

În aceste condiții, nu este greu de înțeles de ce în țările estice bîntuie confuzia, xenofobia și naționalismul. Țările mai avantajate economic printr-o poziție favorabilă, prin primirea creditelor externe la timp și în cantitate minim necesară și care au beneficiat de o guvernare comunistă mai inteligentă, sînt mai aproape de occident, măcar prin faptul că au pornit spirala îmbogățirii cetățenilor lor. Dar în celelalte țări, printre care, din nefericire, ne încadrăm și noi, situația economică este departe de a se redresa într-un timp util. Lipsit de resurse interne, împiedicat să le creeze prin lipsa mijloacelor, singurul loc unde va găsi bogăția mult visată, va fi, în opinia acestor est-europeni, în străinătate. Situația ar putea deveni explozivă, deoarece tendințele expansioniste vor fi cu greu stopate.

Ascensiunea lui Jirinovski este un exemplu care poate deveni clasic. Rușii nu au uitat relativa lor prosperitate, prosperitate ce se baza pe exploatarea resurselor republicilor subjugate și "aliate". Atunci de ce nu ar relua tentativele de expansiune? Raționamentul este simplu: dacă noi vrem să ne extindem, amenințăm cu războiul nuclear. Dacă țările mici ripostează, nu va fi o problemă ocuparea lor. Dacă puterile vestice reacționează, nu o vor face pînă la ultima consecință - războiul -, deoarece nu vor să-și riște propriile vieți.

Raționamentul funcționează, cu unele amendamente, și în cazul fostei Iugoslavii. De aceea, țările est-europene trebuie ajutate economic. Oare stabilitatea politică, militară, socială este un țel care nu merită cîteva sacrificii din partea occidentului? Să analizăm propria noastră situație: nu numai că lui C.V. Tudor i se permite să editeze "România Mare", dar este și senator și, lucrul cel mai important, adepții săi sînt fanatici și cred tot ceea ce spune tribunul lor. În cazul ținerii unor alegeri, el va pleda în campania electorală pentru un naționalism feroce, făcînd, pe de o parte, promisiunea, fără acoperire, de a oferi "demnitate, glorie, măreție" și, pe de altă parte, va milita pentru un mecanism care să asigure tuturor o bunăstare materială. O asemenea campanie este caracteristică extremei drepte și a fost folosită cu succes în Germania de către Hitler.

Lipsa de siguranță economică generează insecuritate politică. În S.U.A., unde economia a funcționat bine, sistemul politic a avut sincope, cu excepția crizei economice, cînd F.D. Roosevelt a obținut al treilea mandat consecutiv de președinte. În Anglia, Churchill a obținut sprijinul de care avea nevoie, fără a promite nimic altceva, decît greutăți. Dar se adresa unei națiuni care nu suferea încă de pe urma războiului.

În Est cine poate promite: "Vom avea o cale lungă de străbătut, presărată cu sărăcie, mizerie, necazuri. Nu știm cît va dura, poate copiii noștri vor cunoaște bunăstarea"? Demagogia este preferată pe termen scurt, pentru că propulsează la putere. Omul nu vrea să audă despre noi greutăți, preferă promisiuni care nu se vor putea îndeplini.

Este simptomatică, în aceste condiții, ascensiunea extremelor politice, dreapta și stînga, în parlamentele est europene. În Polonia, foștii comuniști au preluat puterea. Este expresia nemulțumirii electoratului în fața duratei perioadei de tranziție. În Rusia, extrema dreaptă a repurtat un succes covîrșitor, dar nici foștii comuniști nu au obținut un scor electoral mai mic. În Polonia, tranziția spre capitalism este în plină desfășurare și înregistrează succese. În Rusia tranziția abia începe și este mult mai greu de realizat. De ce, atunci, să ne surprindă lipsa de obiectivitate a alegătorilor?

Într-un fel, se intră într-un cerc vicios: cu cît economia este mai incapabilă să funcționeze, cu atît extremele ajung la putere și produc, evident, un dezastru mai mare. Acest cerc vicios poate fi spart în două moduri. O posibilitate este căderea dictaturii extremelor în momentul în care populația nu mai suportă sărăcia. Cealaltă posibilitate este întreruperea cercului vicios prin ajutor extern.

Creditarea reformelor de către statele industrializate este condiționată, pentru o parte din statele foste comuniste, tocmai de înfăptuirea reformelor. Este o modalitate elegantă de a spune: "Ajutați-vă singuri! Noi am ajuns la fundul sacului cu bani!"

Bineînțeles, și vestiții au problemele lor, recesiunea dă Tîrcoale, Germania de vest nu a asimilat încă Germania de est, dar trebuie acordat și esticilor șansa de a reveni în rîndul statelor industrializate.

Din nefericire, pericolul naționalismului est european nu a fost studiat în vest. Chiar dacă Jirinovski ar fi un lider-fantoșă, o sperietoare pentru restul lumii, nu trebuie uitat că adepții săi sînt sinceri. Dacă el va fi înlăturat, partidul său se va menține, pentru că ideologia sa contează. Sau, în România, dacă C.V. Tudor dispare de pe scena politică, se vor găsi destui demagogi care să-i preia flamura și să conducă partidul.

F.M.I. își impune condițiile în România. Dar, prin aceasta, stînga conservatoare de la putere va pierde sprijinul electoral în favoarea extremei drepte și a stîngii radicale. Lipsa unui ajutor economic real și nu "rația de supraviețuire" a F.M.I. ar fi cea care ar baza ascensiunea radicalilor la putere. Imaginați-vă un Jirinovski și un C.V. Tudor la putere și veți constata că, pe lîngă ei, Stalin și Ceaușescu erau decenți.

Este păcat că nu avem un curent reformist combativ care să demonteze populismul guvernanților și al aliaților lor și să militeze pentru un ajutor economic masiv. Lucrurile mai pot fi schimbate, deși vestile din Rusia sînt tot mai îngrijorătoare. ■

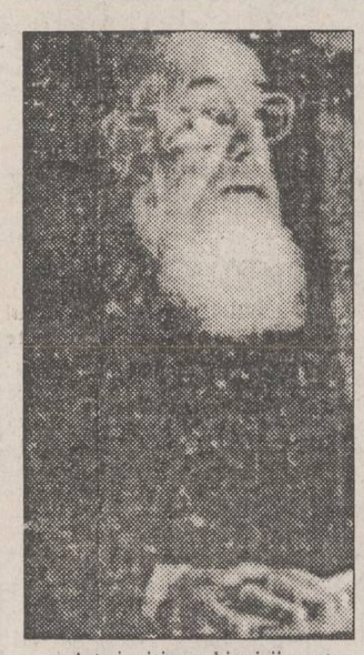

"Din zi în zi, deși-s om bătrîn, crește venerația pentru părinții mei"

■ convorbire cu Părintele Galeriu (6)

- Asta-i misiunea bisericii, pentru ca toți să fim o gîndire și o simțire în Dumnezeu, în Duhul Sfînt.

- O misiune foarte grea, părinte, pentru că e grav vătămată spiritualitatea acestui popor.

- Asta am simțit-o vie. Să transfigureze rudenia de sînge - și sîntem de același sînge, neamuri - într-o rudenie adîncă de gîndire și simțire românească... a sfintei Ortodoxii.

- Dar, dacă tot sîntem la capitolul biografic, un coleg de-al dumneavoastră, era mai mic, cu un an sau doi, nu, mai mulți! Georgică Popa.

- A! Gheorghiță Popa.

- E medic la Iași.

- El mă ține minte?

- Da, sigur. Mai ales pe ăștia mai mari sigur că-i ține minte. Păi ăsta îmi spunea: "Domnule, era așa de talentat Constantin Galeriu la spus poezii și la jucat teatru, în piesele de la liceu, că am fost sigur că va deveni actor!"

- Referitor la ce-ați spus dumneavoastră de actorie. Eu, dacă am avut bursă permanentă, am lucrat și la biserica Dobrodeasa, unde era o asociație, "Frățiorii Domnului Iisus Hristos" - întemeiată de preotul de acolo, dar gazetar la "Universul" - Gheorghe Lungulescu, care a și conferențiat la "Casa Școalelor"... Gheorghe Lungulescu era conferențiar al Casei Școalelor, religios, credincios, foarte credincios, și ziarist la "Universul", cu rubrica religioasă - ziarul "Universul" al lui Stelian Popescu. Luptător mare la 1916, decorat pe front, cu "Ecaterina Teodoroiu" - oltean era; tatăl lui - preot la Craiova. Și aici a luat ființă și un teatru religios. Și eu eram conducătorul grupei de studenți care erau acori. Și eram, sigur, actor, cum zicea Gheorghiță Popa. Într-adevăr, de la Teatrul Național veneau ca directori de scenă la noi. Și zice: "Ăsta-i bun de actor". Zicea de mine. Dar eu mi-am zis: "Îi slujesc lui Dzeu" - și n-am acceptat, că au stat unii de capul meu.

- Deci, nu m-a mințit?

- Nu, nu. Într-adevăr. Vreo doi ani am făcut teatru religios.

- Părinții v-au fost sănătoși, au trăit mult?

- Cum să nu! Mama mea a trăit aproape 90 de ani, 90 de ani fără vreo două luni. Și eu eram acuma, desigur, de multă vreme, preot, și veneam și făceam rugăciune și, pe la vreo 89 de ani - "dragul mamii, aș vrea să mă ia Dumnezeu, să nu mai stau pe capul copiilor" - stătea la o soră a mea, la Bacău, - da' i-am zis: "da' ești pregătită?" "A - zice - toată ziua zic «arată-mi, Doamne, calea pe care voi merge »" - mi-am dat seama că ea citea "Psaltirea", că asta-i din Psalmul 142. Pe urmă citea, îi plăcea "Mizerabilii" lui Victor Hugo, "Logodnicii" lui Manzzoni și alte și alte.

- Eu v-am propus să privim biografia în mod integral, folosindu-ne de gîndirea integrală. Să vă spun de ce: pentru că, după revoluție, la noi circula o vorbă: "Ce-ai făcut în ultimii cinci ani?", și atunci nu mi-am dat seama, mai tîrziu mi-am dat seama că, de fapt, era un mod de a-ți abate atenția, de a păcăli oamenii. E posibil ca un segment să dezvăluie o existență? Nu trebuie să privim biografia omului în toate articulațiile ei, care-i asigură situarea într-o continuitate?

- Da, negreșit, într-o continuitate. Acuma, îmi amintesc de bietul tata, Dumnezeu să-l odihnească în lumină!, avea o credință nativă spontană. Omul ăsta, întîi, n-avea teamă de moarte, deloc. Cînd era vreo împrejurare mai grea sau în orice împrejurare, venea vorba: "A, mă duc la deal și mă odihnesc". La deal era cimitirul. Pe urmă, cînd plecam la drum, noaptea mergea - nu se temea de nimic, niciodată. Dacă el de mic, de copil, așa petrecuse. Numai de Dumnezeu avea grijă. Numai de Dumnezeu avea teamă! Să nu facă rău, să-i împlinească voia Lui. Și, iarăși, de-o bunătate deosebită. Între altele, vă dau un moment: erau mulți oameni săraci, el, dacă a muncit, a agonisit oleacă de pămînt, și-atuncea erau, fie romi, fie de ceilalți - veneau și-i cereau, ori cu împrumut, mălai, făină de păpușoi, cum zicem noi, moldovenii. Da' mama îl mai ținea din scurt și tata nu zicea "zău" niciodată. Adică nu lua numele lui Dumnezeu în deșert. Iar mama, ca să-l prindă, zicea: "Ia zi «zău», române!" Și, odată veniseră niște oameni necăjiți, și tata le-a dat ori cu împrumut, ori nu știu ce a fost tainic, iar mama l-a prins imediat: "Române, române, iar cu Bălosu, cu nu știu cine, oameni din ăștia de pripas, mai răi - zi «zău», române", ca să-l prindă. Și-atunci, bietul tata, a izbucnit în plîns. Și-a zis: "Să nu pot face eu o faptă bună din munca mea?" Și cînd a început să plîngă, mama a fugit atunci. Țin minte momentul ăsta, iar cînd a murit tata, eu nu eram acasă, eram la Canal, la Valea Neagră, la Peninsula, da' l-am visat atunci. L-am visat cum mergea așa pe un drum lung, urca o coamă de deal și a privit înapoi, a aplecat așa din cap și s-a dus și, nu știu, parcă atunci, în ziua aceea, într-o noapte, am auzit un glas: "În octombrie te duci acasă". Nu știu de unde a venit glasul ăsta. Dar, fapt este că în seara de Sf. Dumitru, în octombrie, anul acela, 1953, am fost acasă. Crește în conștiința mea venerația pentru ei, din zi în zi. Din zi în zi crește. Probabil și vîrsta ne ajută să înțelegem. Și înțeleg altceva: eu am cercetat nițică psihologie, psihiatrie, cunosc nițel pe Yung și pe Freud, mai dinainte, că el a declanșat, se înțelege... Eu cunosc pe sfinții Părinți, de asemenea, Părinții Filocaliei, care au cercetat adîncurile sufletului omenesc. Ei bine, în psihologia abisală se vorbește de două memorii, le evocă și Kirkegaard și alți gînditori existențialiști, gînditori creștini, psihologi. Două memorii - o memorie ontologică și o memorie istorică. Memoria ontologică este statutul, dacă vreți, condiției noastre originare, pecetea divină în om, de neschimbat, de nedistrus, adică chipul lui Dumnezeu în om. Această pecete pe care, dacă vreți, Yung a sesizat-o în două elemente esențiale, și anume în cei doi arhetipi - arhetipul divin, conștiința dumnezeirii și arhetipul sinelui, a persoanei, a conștiinței de sine. Ei bine, memoria ontologică, repet, este de neșters. Și este un continuu acum, un continuu astăzi. Memoria istorică, mai ales de la păcat, le agonisește și binele și răul. Și în ea este implicată și uitarea. Uitarea, s-a constatat, nu este un act supus hazardului sau așa, întîmplător. Nu. Este, ține de pronia noastră, că, bunăoară, un moment de o extremă densitate tragică, un accident, dacă permanent s-ar institui în noi ca o obsesie, ca o posesie, atuncea te distrugi. Ori, uitarea este și ea în această condiție, repet, a proniei divine. Pe cîtă vreme memoria sacră, memoria originară, ontologică - aceea nu se mistuie, aceea nu se uită. Îți spun, bunăoară, între alții, Georges Dusdorf, profesor la Strassbourg, observă: cînd a întîlnit Maria Magdalena pe Mîntuitorul, cum a lepădat ea și podoabele și straiele ei care o împodobeau într-un fel, da, o ornau, să zicem așa, cosmetic, cum s-ar zice în ziua de astăzi, și amanții ei și l-a urmat pe Iisus. Taina este asta: în fața Dumnezeu-Omului, celui care este Dumnezeu adevărat și Om adevărat, s-a trezit și adîncul din ea, memoria ontologică, omul. Ori, în această conștiință eu simțeam la bietul tata, Dumnezeu să-l odihnească, sclipind neîncetat acel bine originar din om, acea memorie ontologică. *(Sfîrșit)* **(a consemnat Dorin POPA)**

Din scrisorile, telefoanele și audiențele zilei

■ Biserica și fanfaronada

Dl. Marian Ciornei, Iași. Sîmbătă, 15 ianuarie, la cimitirul Bellu din Capitală, la oficierea slujbei creștinești la mormîntul Luceafărului poeziei românești - ~~Mihai~~ Eminescu -, buna intenție s-a transformat într-un prilej de fanfaronadă și de lipsă de respect atît pentru datoria creștinească, cît și pentru poezia românească și din cauza fățarnicului: "Lasă-mă să trec mai în față, să mă vadă televiziunea". Înainte de '89 era la modă ateismul. După Revoluție, unii nu mai au destule cuvinte pentru a arăta cît de credincioși au devenit ei peste noapte. Religia a fost întotdeauna un subiect de controversă. Dacă ne referim numai la creștinism, de-a lungul timpului au apărut mai multe ramuri și o puzderie de secte, fiecare cu specificul ei. În lume au apărut o mulțime de evangheliști, fiecare interpretînd Biblia în felul său și susținînd că el are dreptate. Dar toate aceste interpretări sterile, nesusținute de afirmații argumentate, fac mai mult rău decît bine. Omul este bulversat, el descoperă că lucrurile pe care le aude nu concordă cu faptele, iar rezultatul este neîncrederea îndreptățită în cele auzite. Omul este o ființă superioară, dotată cu rațiuni, și, în acest context, el are datoria de a înțelege ceea ce se petrece în jurul său. Dar, cu atîtea afirmații contradictorii la care este supus, omul poate ajunge foarte greu la adevăr. A spune lucruri fără acoperire este ușor pentru unii. A încerca să ieși în față sub pretextul că-l slujești pe Dumnezeu și a spune oamenilor povești prin afirmații fără acoperire ni se pare o mare eroare. Numai sprijinindu-ne pas cu pas pe afirmații temeinic argumentate putem spera să ajungem pînă la urmă la acel adevăr fundamental.

■ Cinematograf în cartier

D-na P.H., Iași, pensionară, spune că în cartierele Socola, Nicolina, Primăverii, C.U.G., Podu Roș nu există nici un cinematograf. Iar, ca să mergi la film în centrul orașului, tramvaiul costă 200 de lei. Propune să se revină la ceea ce a fost odată, la fostul club al Panificației, dar și la Casa Sindicatelor, fie și în sala mică, să existe cinematografe. Ar fi și în folosul copiilor și al tinerilor din zonă, al tuturor.

■ Marfă alterată la cofetăria "Scala"

D-na Ana Prisecaru, str. Mircea cel Bătrîn nr. 6, bl. O3, sc. B, et. 1, ap. 3, avea nevoie de un tortuleț pentru aniversarea cuiva din familie. La 12 ianuarie a.c., a mers la cofetăria Moldovița, din apropierea Magazinului Moldova, dar vînzătoarea, cinstită, i-a spus că... marfa e veche. S-a dus la altă cofetărie. La Scala. Aici marfa i-a fost recomandată drept proaspătă, a plătit-o, dar acasă, spre norocul copiilor, a gustat-o și a constatat că-i alterată. Cu ajutorul inspectorilor de la Oficiul Județean pentru Protecția Consumatorilor și-a recuperat banii și a aflat de la șeful cofetăriei Scala că vînzătoarea se numește Doina Botez, șefa de laborator Rodica Pastîrneb, iar, în ce privește numele lui, șeful și l-a protejat. Nu l-a spus. Dar nu-și protejează clienții. Pe care n-o să-i mai aibă dacă lucrează tot așa.

■ Cum își creează "Monitorul" popularitatea?

D-nii Dumitru V. Prodan, Gh. Costin, Dumitru Lihor, Constantin Cernescu, Constantin Hălsan, Constantin Anușa și alți vreo 5-6 cetățeni din satul Leahu-Nacu, comuna Deleni, Hîrlău, neau prezentat necazurile lor referitoare la deconectarea gospodăriilor lor de la rețeaua electrică. Oamenii, comuna și RENEL Iași făcuseră mari investiții pentru împrospătarea instalațiilor electrice stradale și interioare, dar nu găseau soluția rezolvării plății curentului electric către cel care deține contorul general - asociația fermei de legume Slobozia, unde este șef inginerul Huțanu. Miercuri, 12 ianuarie 1994, a sosit din localitatea cetățenilor de mai sus un nou mesager, cu un alt necaz: "Du-te la ziarul «Monitorul», la Iași, că au oameni care te ascultă și te ajută să ieși din necaz", a fost sfatul care i l-au dat consătenii d-lui Romeo Hutupașu. De la acesta din urmă am aflat că de sărbătorile de iarnă familiile din Leahu-Nacu, după un an și jumătate de stat pe întuneric, au revenit la lumina electrică.

■ Cu terenul meu s-au împroprietărit specialiștii agricoli de la I.A.S.

D-na Margareta Cucu din Iași, str. N. Iorga nr. 55B, bl. R2, sc. B, et. 7, ap. 32, este fiica Mariei și a lui Alexandru Dumitrașc din Iași, Șos. Ilie Pintilie nr. 74. "Mama mea a avut două hectare pămînt arabil la adresa arătată, în direcția Valea Adîncă. În anul 1955, cînd m-am căsătorit, din acest pămînt mama mi-a dat o jumătate de hectar, care se află lîngă cimitirul Buna Vestire - livada pomicolă Galata, șef de fermă dl. Ciocoiu. În 1991-1992, livada s-a distrus și a fost scoasă. Cu terenul meu s-au împroprietărit specialiștii din I.A.S. Eu am depus actele necesare la Primăria municipiului Iași pentru a mi se restitui pămîntul, dar dl. Petru Gîrlea - alt împroprietărit - mă amînă de la o zi la alta. Sînt trecută în anexa 19, dar dl. Gîrlea spune că I.A.S. nu-mi poate da pămîntul, că nu are lege. Am dreptul la pămîntul meu conform Legii 18/1991?".

Înainte de a avea "dreptul" specialiștii agricoli, care l-au forțat pe dl. Constantin Dascălu de la D.G.A.A. să le semneze împroprietărirea, erați dumneavoastră îndreptățită la punerea în posesie. **(Ion N. OPREA)**

Protest împotriva abuzurilor săvîrșite în aplicarea Legii 18/1991 la nivelul județului Iași

Încă din anul 1991, sub oblăduirea d-lui prefect Dan Gâlea, Direcția Agricolă a județului a înfăptuit o mare escrocherie: s-au acordat titluri de proprietate la peste 233 de persoane (așa numiții specialiști în agricultură), împroprietărirea neputînd fi susținută legal de nici un articol al Legii 18/1991. Aceasta cu atîta mai mult cu cît majoritatea titlurilor de proprietate acordate sînt localizate în intravilanul Municipiului Iași.

Au fost săvîrșite în acest mod mai multe abuzuri:

- s-au constituit proprietăți, deși în intravilan nu există suficient pămînt pentru reconstituirea tuturor proprietăților;
- proprietățile au fost constituite unor persoane neîndreptățite legal sau unor persoane care dețineau pămînt în calitate de moștenitori;
- conform declarațiilor unor împroprietăriți, aceștia nici măcar nu au făcut cerere de împroprietărire;
- nu a existat un C.A.P. Iași prin existența căruia s-ar fi putut justifica acordarea de pămînt în municipiul Iași specialiștilor în agricultură;
- nu toți împroprietăriții sînt specialiști în agricultură;
- nu toți împroprietăriții au lucrat direct în C.A.P.-uri etc.

Toate acestea s-au întîmplat în timp ce țăranii, adevărații proprietari ai pămînturilor, încă mai bat la ușile prefecturii și Direcției Agricole ca să-și recapete pămîntul.

Cine sînt cei ce se fac vinovați de săvîrșirea acestor abuzuri?

- membrii Comisiilor - municipală și județeană - pentru aplicarea Legii 18/1991;
- Conducerea Direcției Agricole a județului, în mod deosebit Directorul acesteia, dl. Constantin Dascălu;
- Conducerea O.C.O.T.A.;
- Dl. Neculai Pepelea, mîna dreaptă a Prefectului și
- Dl. Dan Gâlea, prefectul județului Iași.

Toți aceștia, acum cînd hoția a ieșit la iveală, fac pe neștiutorii sau pe nevinovații sau, mai grav, consideră că au făcut un lucru bun și legal - vezi declarațiile d-lor Neculai Olaru și Ion Enache în "Monitorul" din 22-23 ianuarie 1994, ambii fiind organizatori și beneficiari ai escrocheriei.

Mai mult, Prefectul județului înființează o comisie care să cerceteze abuzurile pe care dînsul le-a săvîrșit cu bună știință și în total dispreț față de Legea 18/1991. Deocamdată, comisia nu a descoperit nici un abuz!!!!????

Hoția fiind flagrantă, toți vinovații ar trebui destituiți imediat. Această nouă afacere de corupție și încălcare a legii de către membrii partidului de guvernămînt, nu trebuie să rămînă nepedepsită.

Avînd în vedere toate acestea, Comitetul operativ al Uniunii Teritoriale "C.N.S.L.R. - Frăția" cere:

- Intervenția imediată (prin autosesizare) a organelor de urmărire penală;
- Pedepsirea exemplară a tuturor vinovaților, inclusiv a celor care au fost împroprietăriți, deoarece erau conștienți că nu aveau dreptul, conform Legii 18/1991.

Uniunea Teritorială "CNSLR - Frăția" Iași

Conflict declarat între OJTS și Clubul Aura!

■ De ce au fost duminică, la Sala Sporturilor, mai mulți spectatori decît bilete? ■ Este clubul Aura subordonat Partidului Sportivilor și Susținătorilor? ■ Dl. Mitică Ungureanu îi trimite un fax președintelui Iliescu ■ Dl. Dan Pavelescu, directorul Oficiului Județean pentru Tineret și Sport Iași, a sesizat Garda Financiară ■ Sportul ieșean nu are nimic de cîștigat din acest scandal!

Domnul Mitică Ungureanu și partidul pe care l-a înființat sprijină necondiționat firma "Aura"

Mitică Ungureanu, consilier municipal: "Partidul Sportivilor și Susținătorilor din România a fost organizatorul principal al acestei partide, pentru că HC Aura este subordată partidului (n.r.: în ce temei legal este declarată această subordonare?).

"Există o hotărîre judecătorească prin care partidul a fost înființat, dar nu cunosc pe de rost numărul și data acestei hotărîri. Sala a fost închiriată pentru acest meci, deci nu OJTS-ul trebuia să vîndă biletele. Oricum, în sală au fost 4.000 de oameni, eu am tipărit 100 de invitații, iar OJTS-ul pretinde că a vîndut 1.660 de bilete. Ca de obicei, au fost puse în vînzare bilete neînregistrate. În cursul zilei de astăzi (n.r.: ieri) am expediat un fax domnului președinte Ion Iliescu, arătînd exact care este starea sportului ieșean și menționînd cauzele care au condus aici. Eu sprijin sportul ieșean, în timp ce domnii Pavelescu și Poiană nu se gîndesc decît la domeniile lor".

În urma neregulilor și incidentelor petrecute duminică, 23 ianuarie, la Sala Polivalentă din Iași, la partida de handbal feminin din cadrul Cupei EHF dintre HC Aura și CSL Dijon, Oficiul Județean pentru Tineret și Sport, pe baza declarațiilor domnilor Ștefan Roman, Ion Vlasă și Mihai Michere, oameni desemnați să asigure ordinea la acest joc, a înaintat adrese oficiale către Direcția Generală a Finanțelor Publice, Inspectoratul Județean de Poliție Iași - secția economică și Garda Financiară. În această adresă se cere clarificarea situației legate de distribuirea invitațiilor nelegale puse în circulație pentru acest meci internațional de firma Aura și Partidul Sportivilor și Susținătorilor din România (!). Pentru accesul în sală, organizatorul, OJTS Iași, a pus în vînzare un număr de 2.000 de bilete, atît cît permitea capacitatea sălii. Fără acordul OJTS Iași și împotriva regulilor financiare, susamintitul partid și firma Aura au tipărit invitații de participare la această partidă fără ca acestea să fie însoțite de biletele de intrare. Din această cauză, posesorii așa ziselor invitații au forțat intrarea în sală cu toată opoziția personalului de ordine și a organelor de poliție. Acest lucru s-a realizat cu încuviințarea dl. Mitică Ungureanu (președintele partidului în cauză) care, nu numai că i-a sprijinit pe posesorii acestor invitații nelegale, dar i-a și ajutat în această acțiune de forță. Tot consilierul municipal Mitică Ungureanu a jignit conducerea OJTS Iași, la aceste incidente fiind de față și viceprimarul municipiului Iași, dl. Vasile Dumitriu. În legătură cu incidentul legat de arborarea drapelului partidului prezidat de dl. Ungureanu alături de cele oficiale, ale României, Franței, Ucrainei (arbitri) și Cehiei (delegatul Federației Internaționale de Handbal), dl. Adrian Poiană (directorul adjunct al OJTS Iași) ne-a declarat: "Dimineața, la ora 8,00, am venit pentru o ultimă verificare la Sala Polivalentă și am observat cu stupoare că, alături de drapelele ce trebuiau arborate oficial, era și cel al Partidului Sporturilor și Susținătorilor din România, pe care l-am dat jos". O altă cauză generatoare de conflict a fost cea în privința reclamelor vizuale de la Polivalentă. OJTS Iași a acordat în exclusivitate, prin contract, drept de publicitate în unitățile sportive ieșene firmei "Universal Media Management", firmă care a acceptat la sugestia noastră ca, la partida cu Dijon, reclamele lui Sever Mureșan, Aura și Dacia Felix să nu fie plătite. Nu același lucru ar fi trebuit să se întîmple și la partida de campionat, HC Aura - U. Bacău, unde dl. Pascal, conform contractului, trebuia să achite firmei suma de 150 de dolari, bani pe care, din cele spuse de dl. Cristian Gheorghiu (directorul firmei "UMN") nu s-au plătit nici pînă acum. Despre toate aceste neplăceri generate de dl. Mitică Ungureanu, dl. Dan Pavelescu (directorul OJTS) ne-a spus: "Din cît știu eu, în sport nu se face politică. Aș dori să știu și eu ce sportivi fac parte din Partidul Sportivilor condus de Mitică Ungureanu și dacă are cadru legal. L-am contactat telefonic pe dl. Alexandru Mironov (ministrul MTS), care mi-a spus că nu are habar de acest partid". În continuare, spicuim un paragraf din adresa înaintată de OJTS Iași către factorii de decizie: "Considerăm necesar, pe linie financiară, să se verifice modul și numărul invitațiilor tipărite (și distribuite), sumele încasate (din informații 1.000 lei/buc) și destinația care s-a dat acestora. De asemenea, și dacă faptele autorilor invitațiilor nu îmbracă și un aspect penal." **(Leonard CĂNĂNĂU)**

Dan Pavelescu, director O.J.T.S.: "Am fost singurii organizatori ai meciului de duminică"

Suflet de microbist

Ca la ușa cortului

Evenimentul sportiv în sine, meciul Aurei cu Dijonul, a rămas în planul al doilea. Acum nu mai contează nici faptul că arbitrii lituanieni au fragmentat acțiunile noastre de atac; am și uitat că Lăcrămioara Alexescu a ratat, în primul minut de joc, singură pe semicerc. Acum toată lumea se întreabă cîți spectatori au fost duminică, la Sala Polivalentă, o sală plină cum nu am mai văzut de mult. După mine, au fost în sală cam 3.500-4.000 de oameni. OJTS-ul a vîndut 1.660 de bilete; consilierul municipal Mitică Ungureanu afirmă că a tipărit 100 de invitații; Clubul Aura - încă 100. Au fost, ce-i drept, mai mulți ziariști decît altădată, dar socoteala tot nu iese. Să le numărăm, coane Fănică, să le numărăm... Pînă la urmă, totul s-a transformat într-o luptă. De o parte - OJTS; de cealaltă - Clubul Aura și un partid al cărui președinte nu-și mai amintește unde a legalizat crearea acestei organizații. (Mă întreb cît va supraviețui acest partid unic, probabil, în lume). Din ambele tabere sînt aruncate spre adversari cele mai teribile acuze. Se trage "din orice poziție", se folosesc lovituri "joase", se amenință, se înjură. De vreo cîteva secole tragem nădejde că îi vom disciplina pe țigani. Iar azi constatăm că, de fapt, au reușit ei să-și impună asupra noastră comportamentul agresiv și setea de scandal. Ce are sportul cu toate acestea? Vom continua, desigur, să publicăm opinii venite și de o parte și de alta, deși sîntem conștienți de faptul că scandalul în curs nu va face decît să adîncească și mai mult criza sportului ieșean. Pentru că din ură, din invidie, din scandal și din noroiul cocinei nu poate ieși nimic de soi! **(Eugen FLORESCU)**

Ce spune dl. Adrian Pascal în "afacerea invitațiilor"

"Dl. Mitică Ungureanu, ca președinte al unui partid legal constituit, avea tot dreptul să facă invitații pentru meciul Aurei. El a fost singurul care ne-a sprijinit pentru meciul cu Dijonul, suportînd toate cheltuielile legate de cazarea echipei franceze și a celor doi arbitri. A cerut aprobarea noastră pentru tipărirea invitațiilor de acest gen și noi am fost de acord. În sală au fost 4.000 de spectatori și s-au vîndut doar 1.600 de bilete. Clubul Aura consideră că a fost prejudiciat prin acest fel, mai ales că nu am primit nici pînă acum banii care ni se cuveneau în urma celor două meciuri de campionat. Din acest moment, nu mai avem nici o datorie față de OJTS. Dacă presiunile asupra echipei nu vor înceta după întoarcerea de la Dijon, vom fi nevoiți să jucăm în alte orașe. În ceea ce privește zvonul despre falimentul firmei Aura, acesta este complet nefondat. Nu am intenția să vînd echipa și nu cred că există în Iași cineva dispus să o cumpere." **(E. F.)**

Ultima oră

Aseară, la Rîmnicu Vîlcea, în meci contînd pentru etapa a treia a Campionatului Național feminin: Chimistul - Aura 38 - 17 (17-10)

Retrospectiva J.O. de iarnă

Ediția a VII-a: Cortina D'Ampezzo 1956

■ *intră în scenă reprezentanții Uniunii Sovietice*

Ediția a VII-a a Olimpiadei Albe a avut loc în stațiunea italiană Cortina D'Ampezzo, supranumită și "Perla Dolomiților". Numărul sportivilor este în continuă creștere, însă cel al spectatorilor e mai mic decît la edițiile precedente. Probabil și din cauza faptului că, în premieră, întrecerile olimpice sînt transmise în direct de televiziune. La această ediție a J.O. de iarnă se consemnează prima participare a sportivilor sovietici care, fără a sta mult pe gînduri, cuceresc primul loc în clasamentul neoficial pe națiuni. Începea o nouă epocă și în lumea sportului...

Fișa ediției. Data desfășurării: 26 ianuarie - 5 februarie ■ Țări participante: 32 ■ Sportivi participanți: 923 (791 bărbați, 132 femei) ■ Sporturi în program: 4 cu 24 probe ■ Țări medaliate: 13 (9 cu aur) ■ Țări care au punctat: 18 ■ Spectatori: 157.000.

Zeno Colo purtînd torța olimpică la inaugurarea jocurilor

Palmares: Sportivii din Uniunea Sovietică cuceresc cel mai mare număr de medalii (7-3-6) și locul I pe clasamentul pe națiuni, spulberînd mitul țărilor nordice. Pe locul al II-lea se clasează reprezentanții Austriei (4-3-4) iar pe al IV-lea cei ai Suediei (2-4-4). Norvegia, invincibilă la cinci ediții anterioare, se situează pe un modest loc 7, cu patru medalii.

Eroii ediției. Marea "stea" a J.O. de la Cortina D'Ampezzo a fost fără îndoială schiorul austriac Toni Sailer, care a cîștigat toate cele trei probe ale schiului alpin. Fiul unui cabanier din Kitzbühel, Toni avea doar 20 de ani cînd a reușit această uluitoare performanță. Mirajul cinematografului l-a făcut, însă, să părăsească destul de rapid pîrtiile de concurs și să se dedice celei de-a șaptea arte. La aceeași ediție, "fondistul" suedez S. Jernberg a cucerit o medalie de aur și două de argint, iar patinatorul de viteză sovietic E. Grișin a obținut două titluri olimpice.

■ **Surpriza ediției.** Apărută... din neant, reprezentantiva de hochei pe gheață a URSS reușește incredibila performanță ca, la prima ei participare într-un concurs olimpic, să cucerească medalia de aur. Condusă de celebrul hocheist-fotbalist Vsevolod Bobrov, echipa sovietică învinge în finală cu 2-0 titrata formație a Canadei, de 6 ori cîștigătoare a titlului olimpic!

Participarea românească. România este reprezentantă de 21 de sportivi (15 bărbați, 6 femei) care au luat startul în probele de schi și bob. Ei nu strălucesc însă prin nici un fel de performanță. Cele mai bune clasări: Nicolae Pandrea - locul 31 (din 75 de participanți) la coborîre; Manole Aldescu - locul 32 (din 62) la "fond 15 km"; Constantin Enache - locul 36 (din 54) la "fond 30 km". La bob, echipajele noastre (de 2 și de 4) se clasează simetric pe locurile 14.

■ **Fapt divers.** Cursa masculină de coborîre a fost, fără precedent, în dificultăți: din primii 25 de concurenți - elita schiului mondial - doar 6 au trecut linia de sosire fără căzături! "Maratonul zăpezii", proba de schi-fond 50 km, a fost cîștigată de un pădurar suedez, Sixten Jernberg, care a declarat că se antrenează lăsîndu-se fugărit de urși. Pentru prima oară la J.O. postbelice, Germania a participat cu o echipă unică, comună. **(Documentar de Ion C. TEODOR)**

Cele cinci zile în care Merlene Ottey a fost regina statului Jamaica

În 13 ani de carieră, Merlene Ottey nu reușise să cucerească singurul titlu care îi lipsea: cel mondial. La Stuttgart, obținînd medalia de aur la 200 m, ea a devenit "Golden Lady". Din cauza numeroaselor contracte și concursuri, Merlene n-a putut ajunge în Jamaica natală decît spre sfîrșitul anului. Întreaga țară, de la ministru la miner, de la milionar la cerșetor, a ținut s-o sărbătorească. "Au fost cele mai frumoase cinci zile din viața mea", avea să declare apoi legendara Merlene.

Prima zi. Ora 9.30. Aeronava companiei Jamaican Airlines aterizează în ovațiile asistenței. Orchestra intonează un marș triumfal. Merlene își face apariția în ușa avionului, frumoasă și strălucitoare. În salonul oficial, prim-ministrul Patterson îi urează bun venit, adăugînd: "Dacă Bob Marley este cel mai cunoscut jamaican în întreaga lume, Merlene Ottey este cea mai celebră jamaicană".

Jamaica n-a mai trăit asemenea momente de entuziasm de la venirea lui Haile Selassie, împăratul Etiopiei, în 1969. Merlenei i se pregătește o primire mai caldă decît i s-a făcut lui Nelson Mandela în 1991. La ieșire - surpriză: străzile sînt invadate de sute de mii de oameni, din cei 2,5 milioane de locuitori cîți are insula. De peste tot răsună melodia "Golden Lady", compusă în cinstea ei de trupa "Fabulos Five", înaintea C.M. de la Stuttgart. Trecînd prin mijlocul mulțimii, Merlene zîmbește fericită, salutînd în dreapta și-n stînga. Din cauza aglomerației, privitori neatenți cad sub roțile mașinii. Din fericire, victimele se aleg doar cu răni ușoare. Pe margini, polițiștii fac față cu greu admiratorilor.

A doua zi: Capitala Kingston și-a regăsit ritmul trepidant, traficul intens și activitatea continuă, însă aclamațiile de ieri s-au transformat într-un zîmbet permanent. În fortăreața sa, hotelul Pegasus, Merlene se odihnește. Adică încearcă. Telefonul sună fără oprire: ziariști care vor declarații și interviuri în exclusivitate, copii care vor să-i cînte sau să-i recite poezii etc. Înconjurată de patru bodyguarzi, Merlene reușește să se strecoare incognito afară din hotel, pentru a se întîlni cu familia sa. Mama ei, micuța și fragila doamnă Joan Bowen-Ottey, cu părul scurt și niște ochelari mari, a venit tocmai din nordul insulei ca să-și vadă fiica, ca și cele două surori, Janet (30 de ani) și Yvonne, ca și fratele ei Ruthven. În afara acestora, Merlene mai are trei frați, pe care-i iubește la fel de mult, neuitînd vreodată să afirme că datorează absolut totul familiei.

A treia zi: Cu ajutorul unui elicopter, Merlene se întoarce pe meleagurile natale, la Cold Spring, acolo unde s-a născut pe 10 mai 1960 și unde continuă să trăiască mama și bunicul ei, în vîrstă de 85 de ani. Pe terenul viran, mărginit de mare, elevii școlii din Rusea, un sat din districtul Hannover, se agită nerăbdători. Pentru ei, Merlene nu este atît o vedetă, cît una de-a lor. Mai ales cu cît astăzi n-a mai apărut în mini și suită pe tocuri înalte, ci purtînd o rochie simplă, orange. Printre micuții care se înghesuie să o atingă, Merlene și-a amintit cum, între 1975 și 1977, se scula la 5,30 dimineața pentru a ajunge la școală, de care o despărțeau cîțiva kilometri buni. Urmau orele de curs, după-amiaza cu antrenamente și din nou școală. Niciodată nu ajungea acasă înainte de ora 8 seara. De aceea, deviza școlii, pictată pe frontispiciu de o mînă stîngace: "Labor Omnia Vincit" (Munca învinge totul), i-ar putea fi motto-ul vieții.

La finalul întîlnirii, lui Merlene i se fac mici cadouri: o biblie, o eșarfă brodată, o pălărie de vacanță, un ceas vechi gravat în aur, un buchet de flori ofilite de căldură... Toate acestea ajung în mîinile managerului ei, americanul Rob Klingensmith.

A patra zi: Brusc, imensul teren de sport al uzinei din Alcon, cea mai mare producătoare de bauxită din țară, se transformă într-un furnicar. Au venit să asiste la fericitul eveniment sute de elevi de la școlile din vecinătate, care s-au aliniat deja la startul unei piste imaginare de atletism. Cu toții îi cer Merlenei să facă un tur de onoare al stadionului. Campioana își dezbracă rochia din bumbac și rămîne într-un costum de alergare, chiar cel cu care a cîștigat titlul mondial la Stuttgart. Obosită din cauza nenumăratelor vizite și a decalajului orar, Merlene termină rapid turul și se îmbracă pentru a pleca la uzină, unde o așteaptă muncitorii. Ziua s-a sfîrșit cu o vizită la biserica din Cold Spring, unde "Golden Lady" își oferă cîteva momente de tihnă.

A cincea zi, ultima: Voiajul campioanei mondiale în țara natală se încheie cu un banchet fastuos oferit de oficialitățile din Kingston. Învesmîntată într-o rochie maiestuoasă, concepută special de o talentată designeră jamaicană, Merlene arată la fel de impunătoare ca marile doamne din vremea colonialiștilor britanici. Dacă ar fi fost după ea, ar fi ales o ținută mai puțin sobră. Dar un banchet de 500 de persoane dat în cinstea ta nu-i de ici, de colea! Mai ales cînd știi că toată lumea te privește ca pe o adevărată eroină națională..., ceea ce, fără doar și poate, Merlene este în acest moment. **(traducere și adaptare de I.C.T.)**

Merlene Ottey - atletă superbă, amestec de sudoare, aur și abanos

Japoneza Kimiko Date în semifinale la Melbourne

Tenismana japoneză Kimiko Date a furnizat o mare surpriză la Internaționalele de tenis ale Australiei care se desfășoară pe terenurile Flynders Park din Melbourne. În sferturi de finală, ea a eliminat-o cu 6-2, 4-6, 6-3 pe spaniola Conchita Martinez. În semifinale, Date o va întîlni pe germana Steffi Graf, învingătoare cu 6-3, 6-2 în partida cu americanca Lindsay Davenport. Date realizează cea mai bună performanță a carierei. (Vă reamintim că anul trecut, în turul al II-lea al turneului de la Roland Garros, jucătoarea japoneză a fost eliminată în trei seturi de către compatrioata noastră Ruxandra Dragomir.)

Într-un alt meci din sferturile de finală, spaniola Arantxa Sanchez a învins-o pe Magdalena Maleeva - Fragniere (Elveția): 7-6, 6-4. Sanchez o va întîlni în semifinale Gabriela Sabatini (Argentina), care a învins-o pe Jana Novotna (Cehia) cu scorul de 6-3,6-4.

Prima competiție pugilistică în calendarul competițiilor

"Cel mai bun junior al anului"

În organizarea OJTS Iași (prin inspectoratul de specialitate dl. Alexandru Cișman), vineri și sîmbătă (28-29 ianuarie), la Sala Grădinari, va avea loc o interesantă competiție pugilistică "Cel mai bun junior al anului". Turneul, la care vor participa juniori I și II de la cluburile ieșene CSM, CS Nicolina, AS CFR, CSS Unirea și CS Voința, va fi o ultimă verificare a potențialului tinerilor boxeri înaintea etapei județene, ținînd cont de faptul că etapa zonală a Campionatului Național la această categorie de vîrstă va avea loc la Iași. "Deja au apărut sponsori", ne-a spus dl. Cișman, dîndu-l drept exemplu pe dl. Mîndrășescu (director S.C. "Lux") care va acorda per total cîștigătorilor suma de 50.000 lei. Dar iată programul galei: vineri, de la orele 15.00, - partide eliminatorii și sîmbătă, de la orele 9.00, - finalele. **(Leonard CĂNĂNĂU)**

Va fi salvat sportul de performanță ieșean?

Inițiativa unui grup de iubitori ai sportului, cu funcție de răspundere în Iași, ale căror nume nu sîntem deocamdată mandatați să le facem publice, este de a constitui o asociație non-profit care să aibă drept scop susținerea financiară a sportului ieșean. În intenția membrilor fondatori se află și constituirea unui comitet de decizie format din antrenori și sportivi de performanță, care vor hotărî, de comun acord, încotro se vor îndrepta banii primiți de la diferite societăți comerciale sau întreprinderi de stat, sub formă de sponsorizare. Ajutorul financiar, și nu numai, va fi acordat sportivilor și echipelor aflate în impas sau celor ce-și propun obiective de performanță, indiferent de ramură, club ori societate care le patronează. Se speră ca, în aproximativ două săptămîni, "grupul de salvare" al sportului ieșean să obțină și cadrul legal de funcționare. Vom reveni cu amănunte. **(L. C.)**

CARNETUL ZILEI

26 ianuarie 1994

✝ Cv. Xenofont, Maria, Arcadie și Ioan

VREMEA

-3° — 4° C

Vremea va fi continua să se răcească ușor și va fi predominant închisă ca aspect. Pe arii relativ extinse, mai ales în a doua parte a intervalului, va ninge. Vîntul va sufla slab pînă la moderat, predominînd din sectorul sud-vestic în prima parte a intervalului, apoi din nord-vest, cu unele intensificări trecătoare. Valorile maxime vor oscila între 2 și 4 grade iar cele minime între -3 și -1 grad. (**Violeta HUȘTIU - Centrul de Prevedere a Vremii - Bacău**)

TV BUCUREȘTI

TV 1 7,00 TVM ● Telematinal ● 10,00 Actualități ● 10,05 Calendar ● Memento ● Agendă cotidiană ● Clepsidra cronicarului ● 10,30 Limbi străine ● Engleză ● 11,00 Bariera numerelor. Producuție SUA, ep.14 ● 11,30 Ancheta la muzeu ● 12,15 Descoperind India ● Documentar ● 12,30 1001 audiții ● Documente enesciene (II) ● 13,30 Desene animate ● Călărețul cu sabie ● 14,00 Actualități ● 14,10 TVR Iași. Est Meridian ● Note, știri și reportaje din Moldova ● 15,00 TVR Cluj - Napoca ● Lumea copiilor ● Music Shop ● 15,45 Film artistic. Prinț și cerșetor (SUA,1937) prima parte ● 16,50 Actualități ● 17,00 Să fiu eu însumi. ● 17,50 Medicina pentru toți. Bolile venerice în recidivă ● 18,15 Tezaur. Săptămînal de etnografie și folclor ● 19,00 Studioul economic ● 19,0 Desene animate ● Pirații apei negre ● **20,00 Actualități** ● 20,40 Publicitate ● 20,45 Ce-i de făcut? ● **21,15 Film serial ● Edward și doamna Simpson (Anglia).** Ultimul episod ● 22,15 Tineri interpreți ai cîntecului popular românesc ● 22,30 Noi frontiere ● Creierul și performanțele sale ● 23,15 Actualități ● 23,35 Confluențe ● 0,20 Poesis ● 0,30 Închiderea programului.

TV 2 14,00 Actualități ● 14,10 Peisaje: Bierre-Lés-Sennur. Înregistrare La Sept ● 15,05 Reluarea emisiunii. Întîlnirea de la miezul nopții ● 16,00 TVE Internacional. Telejurnal în limba spaniolă ● 16,30 Film serial: Și bogații plîng (Mexic); ep.37 ● 17,00 Interferențe ● 18,30 Emisiune în limba maghiară ● Știri culturale, corespondențe ● Sport ● La o ceașcă de cafea ● 20,00 ZDF. Telejurnal în limba germană ● 20,30 Desene animate. Întîlnire cu eroi îndrăgiți ● 21,00 TVM ● Mesager ● 21,30 Limbi străine ● Engleză (r) ● 22,00 TV5 Europe. Telejurnal în limba franceză ● **22,30 Teatru TV. Oglinda**, de Dumitru Solomon ● 24,00 Închiderea programului.

TV SATELIT

RTL

6,55 Seriale și d.a. ● 11,00 Bogat și frumos (s) ● 11,30 Paradise Beach (s) ● 13,00 Magazinul amiezii ● 13,30 Springfield Story (s) ● 14,20 California Clan (s) ● 15,10 Vremea dorinței (s) ● 16,00 Ilona Christen (talkshow) ● 17,00 Hans Meiser (talkshow) ● 18,00 Cine e șeful aici? (s) ● 18,30 O afacere de familie (s) ● 19,00 Paradise Beach (s) ● 19,30 Telefonul urgențelor! ● 20,10 Exploziv (cazuri dificile) ● 20,40 Vremuri bune, vremuri rele (s.co) ● 21,15 Dispăruți fără urmă ● 22,15 seaQuest DSV (s.SF): "Hăul diavolului" ● 23,15 Magazin TV ("Stern") ● 0,15 Gottschalk show ● 1,30 Viața de noapte (rep.) ● 2,00 Tenis: Australian Open (d).

PRO 7

6,35 Seriale și d.a. (r) ● 7,50 Familia Simpson (d.a) ● 9,40 O agentă inimoasă (s.p): "Crimă între prieteni" ● 11,35 O mie de mile de praf (s.w) ● 13,35 Înfruntînd greutățile (r) ● 15,25 Fulgerul pe roți (s.p) ● 16,25 Mr. Belvedere (s.co) ● 16,55 Visez la Jeannie (s.co) ● 17,30 Desene animate (s) ● 18,55 Parker Lewis - Cel mai tare din parcare (s.co) ● 19,25 Albumul de familie (s.co) ● 19,55 Roseanne (s.co) ● 20,25 Bill Cosby Show (s.co) ● 21,15 Perry Mason și cîntăreața mută (s.p. S.U.A. 1990) ● 23,30 Jake și grăsanul ● 0,20 Thunder (f.a. S.U.A./It. 1983) ● 2,00 O agentă inimoasă (r) ● 3,05 Satana în alb (r) ● 5,00 O mie de mile de praf (r).

Eurosport

9,30 Aerobic ● 10,00 Patinaj artistic ● 12,00 Triathlon ● 13,00 Fotbal ● 14,00 Tenis ● 16,00 Fotbal american ● 18,00 Jocurile Olimpice de iarnă ● 18,30 Schi ● 19,30 Călărie ● 20,30 Știri sportive 1 ● 21,00 Box internațional ● 23,00 Sporturi cu motor ● 0,00 Fotbal american ● 2,00 Știri sportive 2.

Super Channel

6,30 Știrile nopții, cu Tom Brokaw ● 7,30 Teleshop ● 9,30 Afaceri la zi - buletin info ● 13,30 Reportaje din finanțe ● 14,00 Azi - reportaje ● 15,30 Roata banilor ● 19,00 Azi - reportaje ● 20,30 Viața noastră - revistă ecologică ● 21,00 Dateline - informații politice ● 22,00 Magazin sportiv ● 23,30 Lumea afacerilor, știri (d) ● 23,45 Oferta pieței ● 0,00 Show-ul serii, cu Jay Leno ● 1,00 Show cu VIP-uri ● 1,30 Timp egal ● 2,30 Richard Diamond (s) ● 3,00 Emisiune informativă și de divertisment în limba chineză.

MTV

8,00 Matinal cu VJ Rebeca ● 11,00 VJ Marijne ● 14,00 Mari hituri ● 15,00 VJ Simone ● 16,30 Pulsul modei, cu Marijne ● 17,30 Coca Cola Report ● 17,45 Noutăți cinematografice ● 18,15 3 din 1 - 3 videoclipuri ale unui interpret ● 18,30 Topul telespectatorilor ● 19,00 Muzica soul ● 19,30 Muzică non-stop ● 21,00 Lumea reală ● 21,30 Rockumentar ● 22,30 Beavis & Butthead (d.a) ● 23,00 Mari hituri ● 0,00 Coca Cola Report ● 0,15 Noutăți cinematografice ● 0,45 Știrile nopții ● 1,00 Lumea post-modernă.

SAT 1

7,00 Bună dimineața cu fotbal ● 10,05 Reluări seriale ● 12,20 Umbrele pasiunii (s) ● 13,15 Roata norocului ● 14,00 Love Boat (s): "Începătorul" ● 15,00 Vecinii (s): "Mama vitregă" ● 15,30 Alf (s): "Ora de astronomie" ● 16,05 Bonanza (s): "Purul adevăr" ● 17,00 Star Trek (s.SF): "Proscrișii" ● 18,00 De 5x5! (cs) ● 19,00 Totul sau nimic! (cs) ● 20,00 Știri, sport, meteo ● 20,30 Roata norocului (cs) ● 21,15 Hunter - O moarte rentabilă (f.TV S.U.A. 1988) ● 23,00 Conspiratorii ● 0,05 Răzbunarea vikingilor ● 1,35 Star Trek (s.SF/r) ● 2,30 O moarte rentabilă (r) ● 3,55 Răzbunarea vikingilor (r).

Canale 5

7,30 Prima pagină - știri ● 10,00 Show-ul lui M. Costanzo (r) ● 13,00 Forum - dezbatere în studio ● 14,00 TG5 ● 14,25 Cotidiene ● 14,40 Va fi adevărat? (cs) ● 16,00 Agenția matrimonială ● 17,00 Bim Bum Bam (d.a) ● 19,02 OK! (cs) ● 20,00 Roata norocului (cs) ● 21,00 TG5 ● 21,25 Circulă zvonul (show) ● 21,40 Film ● 23,30 Spațiu 5 (magazin) ● 0,15 Show-ul lui M. Costanzo ● 2,30 Cotidiene (r) ● 2,45 Circulă zvonul (r) ● 3,00 TG5 ● 3,30 Zanzibar (s.a).

RADIO NORD-EST (72,44 MHZ)

0,00-24,00 Emisie de probă

RTV EUROPA NOVA

● **Radio - program 6,00-24,00** 6,00 Semnal ● 6,30 Matinal Europa Nova ● 8,45 Avanpremieră ● 11,00 Replay - Informații și noutăți muzicale ● 12,00 Observator - Actualitatea internă și internațională ● 12,10 Dedicații muzicale ● 13,00 De la A la Z ● 13,15 Omnivoice (Cîte ceva pentru fiecare) ● 14,30 Galaxia SF ● 15,40 100% Comercial (Breviar economic) ● 17,00 Lumea, azi ● 19,00 Revista presei centrale ● 20,00 Electric Café ● 21,00 Music Collection ● 22,00 Top-Sprezece ● 24,00 Închiderea programului. Buletinele de știri (Infonova) vor fi difuzate din oră în oră, între 6,30-11,30 și 15,30-20,30.

● **TV** 17,00 Deschiderea programului ● 17,05 Euromusic ● 17,30 Iași - oraș european ● 17,30 Iași - 24 Ianuarie 1859 ● 18,25 Afiș cultural ● 18,35 Desene animate: «Babar» (episodul «Cum trece timpul») ● 19,00 Infonova ● 19,30 Pagini de balet clasic - «Frumoasa din Pădurea adormită» (actul al III-lea, prima parte) ● 20,00 Videoclip 1994 ● 20,30 Administrația publică locală ● 21,00 Film serial: «Întoarcerea la Brideshead» (ultimul episod) ● 21,45 Parantezele adevărului: «Etica în afaceri» ● 22,45 Euromusic ● 23,00 Închiderea programului

RADIO IAȘI

6,00 Diminețile noastre ● 9,00 Știri ● 9,05 Radiosfera ● 13,00 Radiojurnal București ● 13,20 Jazz în comentariu și sunet ● 14.00 Întîlniri pe unde medii ● 16,00 Radiojurnal 16,10 Radiograme ● 18,00 Știri ● 18,05 Corespondența radio - muzică ușoară ● 18,30 Corespondența radio - muzică populară ● 19,00 Știrile serii - meteo ● 19,10 Pe-un picior de plai - vetre folclorice 19,40 Vedete în recital 20,00 Farmecul operetei ● 20,30 Armonii corale 21,00 Evenimentele zilei ● 21,20 Albumul cîntecului francez

SPITALE DE GARDĂ

Spitalul "Sf. Spiridon" (Tel 1142730) clinica II medicală,clinica I, Maternitatea "Cuza Vodă" (tel. 143320)

FARMACII DE GARDĂ

Farmacia nr. 2 Piața Unirii

CINEMATOGRAFE

● **Cinematograful "Victoria"** (telefon: 112502); 21-27.I.1994 - orele: 9; 11,30; 14; 16,30; 19: **"Răsărit de soare"**, producție S.U.A., 1993. Thriller polițist cu Sean Connery. Premieră.

● **Cinematograful "Republica"** (Telefon: 114327); 21-27.I.1994 - orele: 9; 11; 13; 15; 17; 19: **"Sommersby"**. Producție S.U.A., 1993. Dramă cu Richard Gere și Jodie Foster. Premieră.

● **Cinematograful "Copou"** (Telefon: 145738) 21-27.I.1994, - orele: 9; 11,30; 14; 16,30; 19: **"Singur acasă 2. Pierdut în New York"**. Producție S.U.A., 1992. Comedie cu Macaulay Culkin.

● **Cinematograful "Dacia"** (Telefon: 164740) 21-27.I. 1994 - orele: 9; 11; 13; 15; 17; 19: **"Asasinul"**. Producție S.U.A., 1993. Thriller polițist. Remake după "Nikita" de Luc Besson.

● **Cinematograful "Tineretului"** (Telefon: 117178); 21-27.I.1994 - orele: 9; 11; 13; 15; 17; 19: **"Operațiunea Brigada Roz"**. Producție Hong Kong, 1991. Film polițist.

CURSUL VALUTAR

valabil pentru ziua de 26.01.1994

Cursul de referință stabilit pentru principalele valute în urma licitației de la BNR, valabil pentru astăzi este de:

1450,00 lei/USD
2166,16 lei/GBP
243,96 lei/FRF
827,22 lei/DEM

CURSUL DE SCHIMB AL PRINCIPALELOR VALUTE

VALABIL PENTRU DATA DE 25-01-1994

	DOLAR			MARCA		
Casele de schimb valutar	CUMPĂRARE	VÎNZARE	COMISION	CUMPĂRARE	VÎNZARE	COMISION
BANCA AGRICOLĂ - Telefon 146117	1800	1890	3%	1050	1102	3%
BCR - Telefon 147260	1800	1870	0%	1032	1071	0%
BRD - Telefon 142037	1795	1867	0%	1025	1066	0%
BRCE - Telefon 117510	1800	1890	2%	1026,34	1077,66	2%
BANKCOOP - Telefon 112566	1800	1890	2%	1000	1050	5%
BANCPOST - Telefon 104227	1750	1835	5%	1000	1050	15%
BANCA DACIA FELIX - Telefon 142526	1800	1850	6%	1020	1070	5%

MICA PUBLICITATE

ELECTRONICE

● S.C. UNICAS S.R.L., Magazin Electrice, din str. Eternitate nr. 4, Podul de fier, desface, la cele mai mici prețuri din Iași, televizoare alb-negru, mărcile: Sirius, Sirius-Dallas, Sport.

CASE, TERENURI

● Vînd (schimb cu o garsonieră, plus rest plată, negociabil) 1.200 m.p. teren construibil, situat în Șos. Bîrnova nr. 112. Relații la telefon 164248, după ora 20,00.

● Ofer teren ultracentral pentru amplasare chioșc. Relații la telefon 112462 sau 147054. (007931)

VÎNZĂRI

S.C. CIDU S.R.L. Iași,
Str. Republicii nr. 40, vinde

aragaze 4 ochiuri
tip Satu Mare.

Relații la telefon 130561.

● Vînd avantajos mașini Popcorn. Mașinile folosesc ingrediente autohtone. Tel. 124898. (007929)

● Vînd var, str. Trei Fîntîni, Șos. Bucium, Tomești. (201)

● Vînd cabană metalică demontabilă, 2,5x2,5x4,5 m, foarte avantajos. Tel. 125574, după ora 18,00. (444)

● Vînd butelii aragaz normale. Preț negociabil. Tel. 143045, după ora 16,00.

CUMPĂRĂRI

● Cumpăr rezistență de încălzire în formă de M pentru mașină automatică de spălat rufe, din import. Tel. 140636, după ora 15,00.

SCHIMBURI

● Schimb apartament 3 camere, zona Minerva (balcon închis, telefon), cu două garsoniere. Tel. 163174.

● Schimb apartament 2 camere, parter, bine întreținut (lîngă Poșta Pd. Roș), cu apartament 2 camere, et. 1-3, zonele Pd. Roș, Cantemir, Țesătura, Republicii. Tel. 149311, între orele 8,00-14,00.

PIERDERI

● Pierdut legitimație veteran nr. 105956, pe numele Cuchiriță Aurel. O declar nulă. (442)

OFERTE SERVICII

Execut
LUCRĂRI DACTILOGRAFIE.
Telefon 129204.

● Excursii Germania, Franța, Italia. Tel. 093/153161; 093/114123; 093/134163, Bacău. (427)

● Inginer, repar televizoare color, trageri în bandă. Tel. 128356. (418)

● Executăm traduceri impecabile în toate limbile de circulație. Tel. 118191. (301)

● Traduceri engleză și franceză. Lucrări de dactilografie. Tel. 128356. (418)

● Transportăm marfă. Autocamion acoperit 6,5 t. Autodubă 8 t. Tel. 125408. (215)

LOCURI DE MUNCĂ

S.C. **TEXTILA** S.A. Iași,
Șos. Ștefan cel Mare și Sfînt nr.4
(Tirgușor Copou)

angajează

ZIDARI - ZUGRAVI
cu experiența în meserie.

Prezentarea candidaților se va face joi, 3 februarie 1994, la Biroul Personal al unitații.

● BOND CASINO București angajează personal pentru: crupier, casier, personal tehnic. Condiții: vîrsta între 18-30 ani; diplomă bacalaureat; stagiul militar satisfăcut (bărbați); buni cunoscători ai limbii engleze; prezență agreabilă. Chestionarele vor putea fi procurate de la recepția hotelului Unirea, iar data interviului va fi publicată în presă. (413)

DIVERSE

Puteți obține numerele 1- 8 din 1993 ale revistei
Gazeta Matematică,
la cel mai mic preț - 2.900 lei, telefonind la numarul 172557/17.
În maxim 48 de ore veți primi revistele la adresa solicitată de pe raza Municipiului Iași.

S.C. ARIO S.R.L.
Str. Păcurari nr. 142 - tel. 163928
vă oferă

perdele Pașcani - 1100-1900 lei/m
stofă pentru mobilă - 4000-5600 lei/m
fețe plapumă - 5100 lei
covoare Sibiu
mochetă - 4600-8600 lei/mp - **cele mai avantajoase prețuri**
covoare, traverse, carpete - persane, marca Siretul-Rădăuți - 19.000-20.000 lei
pături - 10000 lei
mănuși din piele și căciuli din blană
confecții din blană pentru bărbați și femei, produse la Orăștie - 75000-266000 lei
cojoace pentru bărbați și femei - 250000-400000 lei.

nou! În magazinul nostru se pot festona covoare.

Program: luni 10-20; marți-vineri 8-20; sîmbătă 8-14.

S.C. WIMAC IMPEX S.R.L.

vinde en gros
CUIE CONSTRUCȚII
-producție C.S.I.-

lungime: 70 mm; 80 mm; 90 mm; 100 mm; 120 mm.
grosime: 3 mm; 3,5 mm; 4 mm.

Relații: telefon 126744; 162462.
Str. Armeană nr. 22 (Casa Armeană)

APELE ROMANE R.A.

R.A. APELE ROMANE Iași
Str. Văscăuțeanu nr. 10, tel. 144710; fax 140013

execută

● **ALIMENTĂRI CU APĂ** prin foraje
● **STUDII și LUCRĂRI GEOTEHNICE**
pentru construcții civile și industriale

REGIA AUTONOMĂ DE TRANSPORT ÎN COMUN IAȘI

anunțăm că au fost depistați de echipele de control în mijloacele de transport în comun, 210 de călători frauduloși, dintre care nominalizăm pe următorii 10 călători:

1. Cojocaru Petronela Vasilica - Negrești-Vaslui
2. Ghergu̦ț Mihai - electrician C.F.S. - Iași
3. Golescu Dan-Gabriel - elev Șc. nr. 2
4. Astăcioaie Cătălina - Grup Școlar Victoria
5. Pascal Maricica - Str. Izvor nr. 15
6. Ursache Gheorghe - lăcătuș CFS
7. Manole Cătălina - Fabrica de Confecții Iași
8. Boandă Simona - Tomești, Iași
9. Luca Ioan - Tepro, Iași
10. Ursachi Valeriu - muncitor CFS Iași.

DECESE

● **Familia anunță trecerea în neființă, după o scurtă și grea suferință, a celui care a fost un bun soț, tată și socru, VIRGILIU CONSTANTINESCU. Înhumarea are loc miercuri, 26.01.1994, ora 13,00, la cimitirul Eternitate. (437)**

● **Cu nemărginită durere, familia dr. Horațiu Varlam anunță încetarea din viață a celui care a fost VICTOR T. VARLAM, 69 ani, soț, tată și bunic de o aleasă noblețe sufletească. Corpul neînsuflețit se află depus la domiciliul din str. Nicolina nr. 3. Înmormîntarea va avea loc joi, 27.01.1994, ora 11,00, la cimitirul Eternitate. (452)**

✝

● Soția, copiii, fratele și rudele apropiate anunță decesul celui care a fost

LOTCONVSKI VICTOR

Corpul neinsuflețit este depus la capela catolică - Cimitirul Eternitate. Înmormîntarea joi, 27.01.1994, orele 12.00, la cimitirul Sf. Petru și Pavel. Dumnezeu să-l ierte.

CONDOLEANȚE

Fam. prof. dr. Ioan Petrovanu transmite condoleanțe fam. dr. Varlam Horațiu pentru pierderea tatălui.

Colectivul Catedrei de Anatomie Umană din UMF Iași este alături de dr. Varlam Horațiu în momentele grele suferite de decesul tatălui. Transmite condoleanțe familiei.

Dr. Florica Dănilă, dr. Doina Mihalache, dr. Elena Râpeanu și fam. dr. Ionela Cercel transmit sincere condoleanțe domnului doctor Alexandru Radulescu pentru pierderea prematura a soției
dr. SILVIA RĂDULESCU

Familia dr. Antohe Dan este alături de dr. Varlam Horațiu, în aceste momente de grea încercare. Transmite sincere condoleanțe familiei.

Fam. prof. dr. Mihalache Grigore transmite condoleanțe fam. dr. Varlam Horațiu pentru pierderea tatalui.

● **Prietenii Oanei Dediu (Botez) sînt alături de ea în aceste momente grele și transmit sincere condoleanțe familiei**

● **Prietenii și colegii din clasa a XII-a C, Liceul "M. Eminescu", sînt alături de Tudor Costea la greaua suferință, datorată pierderii tatălui. (007933)**

● **Locatarii blocului E.2, sc. A, din str. Țuțora, transmit sincere condoleanțe familiei Teclici, la dispariția prematură a fiului, LUCIAN. Dumnezeu să-l odihnească în pace!**

● **Familia Arnăutu Constantin regretă trecerea în neființă a celui care a fost un bun tată și soț, NECULAU IOAN (NICU), și transmite sincere condoleanțe familiei îndoliate, soției - Neculau Elena și celor doi copii - Cătălin și Cătălina. Dumnezeu să-l ierte! (438)**

● **Colectivul S.C. IASSYFARM S.A. deplînge decesul fostei colege, asistent principal de farmacie, LUCREȚIA GHENGHE, și transmite sincere condoleanțe familiei îndoliate. (441)**

● **A încetat să bată inima generoasă a d-nei profesor ADELA GHIDEANU, mamă și soție, iubitoare și devotată pînă la sacrificiu. Cadrele didactice și studenții Facultății de Filosofie sînt alături de dl. prof. univ. dr. Tudor Ghideanu și de copiii săi. (450)**

● **Familia Tudorel Dima este alături de prietenul și colegul Tudor Ghideanu și de copiii săi, acum, în momentele grele ale dispariției d-nei ADELA GHIDEANU. (450)**

● **Familia prof. Victor Simirad transmite sincere condoleanțe familiei îndoliate prin dispariția fulgerătoare a prof. EMIL ROTARU. Eminent profesor de matematică și un suflet deosebit, de mare altruist, lasă prietenii și familia în veci neconsolați. Dumnezeu să-l ierte! (454)**

● **Sincere condoleanțe familiei, din partea prof. Țuchel Teodor, pentru incredibila dispariție a profesorului EMIL ROTARU, care a plecat neașteptat în lumea umbrelor. A fost un om deosebit și un distins profesor, pe care cei ce l-au cunoscut nu-l pot uita. Dumnezeu să-l ierte. (454)**

● **Prof. dr. Pascal Petrache regretă dispariția fulgerătoare a celui care a fost profesor de matematică, EMIL ROTARU, un bun prieten și coleg. Adio, Emil. (454)**

● **Familia Aurel Aftene transmite sincere condoleanțe d-lui dr. Alexandru Rădulescu pentru ireparabila pierdere a soției, SILVIA (PUȘA). (453)**

MULȚUMIRI

Fam. Ulman transmite cele mai sincere mulțumiri medicului IENCEAN ȘTEFAN MIRCEA și personalului de gardă din ziua de 19.12.1993 - Spitalul Neurochirurgie - Secția Reanimare pentru salvarea copilului Florin Daniel.

Familia Pălimariu mulțumește colectivului Unității Militare 01175 și în mod special comandantului lt. col. Constantin Bîrhală care au fost alături de noi la marea pierdere pricinuită de decesul celei mai scumpe mame și soții Pălimaru Maria.

ALL SOUND

Numai colaborarea firmei DAMIS cu ALL SOUND, prin magazinul DIM, Str. Armeană nr. 13, vă oferă casete audio înregistrate la cele mai reduse prețuri din oraș.

1650 lei

O audiție de excepție garantată prin calitatea benzii și a înregistrărilor.

CURS RAPID DE LIMBA ENGLEZĂ

Posibilitatea cunoașterii unei alte limbi vă deschide o nouă lume.

Puteți dobîndi această cunoaștere folosind cursul de limbă engleză: LINGUAPHONE, recunoscut de Universitatea din Oxford și produs în Anglia.

Format din două manuale și patru casete audio, cursul este unul din cele mai perfecționate mijloace concepute vreodată pentru predarea limbii engleze.

Elaborat de profesori experimentați recunoscuți ca experți în domeniul limbii, înțelegîndu-i toate aspectele și fiind foarte documentați în ceea ce privește cultura proprii lor națiuni, cursul reușește să atenueze toate dificultățile care ar putea sta în calea progreselor dumneavoastră.

Metoda de lucru a acestui LINGUAPHONE este ușor de urmat și acordîndu-i jumătate de oră pe zi,puteți să parcurgeți și să stăpîniți cunoștințele întregului curs în mai puțin de douăsprezece săptămîni.

Compania de Publcitate "NORD-EST" vă pune la dispoziție acest curs la prețul de 68.000 lei.

Este suficient să telefonați la numărul 172557 și veți primi setul LINGUAPHONE la sediul firmei sau acasă în maximum 48 ore.

☎ TELEFOANE UTILE

☎ SALVARE: 961
☎ POMPIERI: 981
☎ POLIȚIE:
Inspectoratul Județean 146666, 140-720, 146840; Municipiu - 146850; Serviciul Circulație - 140070.
☎ AGENȚIA C.F.R.: 147673
☎ INFORMAȚII GARĂ: 146333
☎ AUTOGARĂ: 146587
☎ TAXICOM, dispecerat: 953, 146593
☎ AGENȚIA TAROM: 115239
☎ INFORMAȚII AEROPORT: 178126
☎ **STAȚII PECO: Baș Ceauș - 176865; Aurel Vlaicu - 175812; Bucium - 132891; Crișan - 112182; Păcurari - 164142; Sărărie - 147480.**
☎ **DISPECERATE: R.A. Gaz-Metan - 141737; R.A. Apă-Canal - 142451; Renel - 147070, deranjamente - 147070; Termoficare - 141956; R.A. Locuința - 112434; Telefoane - Deranjamente - 921; Protecția mediului - 147010.**
☎ **GARDA FINANCIARĂ: 114065, 112427.**
☎ ADMINISTRAȚIA FINANCIARĂ: 143030
☎ NOTARIAT: 147574
☎ TRIBUNAL: 146300
☎ PROCURATURĂ: 146630
☎ CAMERA DE COMERȚ: 117757
☎ CENTRUL MILITAR JUDEȚEAN: 146370
☎ **HOTELURI: Moldova - 142225; Traian - 143330; Unirea - 142110; Sport - 137817.**
☎ **POLICLINICA CU PLATĂ: triaj informații - 117244**
☎ **OFICIUL JUDEȚEAN PENTRU PROTECȚIA CONSUMATORILOR: 145392**

Sigur vă interesează !

Gaz metan

Astăzi sînt programate întreruperi ale furnizării gazului metan, între orele 10,00 și 13,00, pe străzile Armoniei, Dezrobirii, Țicăul de Jos, Dochia, Țepeș Vodă, Tudor Vladimirescu (de la nr. 40 la 48) și în zona facultăților. La blocurile L13 și L14 din str. Gării sînt programate revizii.

RENEL

Pentru astăzi sînt programate, între orele 8,00 și 15,00, revizii la postul de transformare din str. Nicolina nr. 2, 4, 6 și 8 și Aleea Decebal.

TERMOFICARE

Program normal, cu distribuirea apei calde între orele: 6,00-10,00 și 16,00-22,00.

TELEFOANE

Nu sînt anunțate lucrări la rețeaua telefonică.

cotidian de informații
Monitorul
monitorul expres
Str. Smîrdan nr. 5 ■ Tel. 17.25.57 (centrala) ■ Fax 14.45.77

■ REDACTOR ȘEF - **Dan Radu**
■ REDACTOR ȘEF ADJUNCT - **Ovidiu Șimonca**

ȘEFI DEPARTAMENTE:
■ **Eveniment local: Toni Hrițac** (int. 21)
■ **Eveniment național și internațional: Cristian Racu** (int. 19)
■ **Economic: Costel Stroescu** (int. 24)
■ **Cultură: Dorin Popa** (int. 19)
■ **Sport: Eugen Florescu** (int. 18)
■ **Redactor de serviciu**: Ion N. Oprea (int. 20)
■ **Fotoreporter**: Constantin Plop
■ **Grafică**: Lucian Amarii, Daniel Melinte.

■ **Publicitate: Silvia Miler** (int. 16)
■ **Producție: Tudor Agavriloaei** (int. 26)
■ **Difuzare: Mihai Tudose** (int. 15)
■ **Contabilitate: Antoneta Filip** (int. 13)

NORD-EST PRESS
- agenție de presă -
Str. Smîrdan nr. 5 ■ Tel. 17.25.57 (centrala) ■ Tel/Fax 14.47.76
■ EDITOR: Mona Dîrțu ■ Redactor: Dana Scripcă ■

EDITOR
NORD - EST s.r.l
Str. Smîrdan nr. 5 ■ Tel. 17.25.57 ■ Fax 14.45.77

Director general: **ALEXANDRU LĂZESCU**
Director literar artistic: **FLORIN ZAMFIRESCU**
Director de marketing: **CEZAR CALUSCHI**
Director executiv: **GABRIEL RUSU**

ABONAMENTELE se pot face la orice Oficiu Poștal din țară. MONITORUL figurează în catalogul Presei Interne la poziția 838.

TIPAR OFFSET: MULTIPRINT, Iași str. Sf. Lazăr nr. 49

UNGHIUL DE TRAGERE

Istoria ca decor de carton

Val CONDURACHE

Comunismul a fost impus cu forța și numai cu forța ar mai putea fi impus, numai că acum forța (Rusia) nu-și mai dorește nici ea comunismul. De pe urma comunismului a rămas doar nostalgia imperială, sentimentul puterii dobîndite prin număr și armă, superioritatea aceea parșivă de care se bucură ocupantul, fie el general sau soldat. Trecerea de care s-a bucurat în alegeri partidul lui Jirinovski nu are nici o legătură cu dorința rușilor de-a se întoarce la comunism: coloniștii din toate republicile, ocupanții din țările Europei de Est au trăit drama ofițerului care este degradat pe cîmpul de luptă. Soldaților ruși de toate gradele li s-au rupt epoleții. Jirinovski le-a promis că va coase epoleții la loc.

Cred că fiecare din noi a auzit, din gura părinților sau a bunicilor, tot felul de povești despre ruși și despre instaurarea comunismului la noi. Pe cînd eram copii, bunicii și părinții ne mințeau ori ne ascundeau o grămadă de lucruri, de frică să nu ne ia gura pe dinainte. Fără să ne dăm seama, ne puteam transforma în informatori involuntari ai securității: copilul nu gîndește cu mintea lui, el spune ce aude în casă. Tata fiind reținut pentru cercetări, în casă nu se sufla o vorbă despre nenorocirile aduse de comunism. De abia cînd am împlinit 14 ani, părinții și bunica au început să-mi povestească tot felul de lucruri. Atunci am înțeles că am trăit într-o copilărie de împrumut, fabricată de ai mei, ca să mă poată ține departe de istorie.

Cineva mi-a povestit, nu de mult, că a descoperit cu surpriză că bunicii, despre care a știut tot timpul că sînt săraci, au fost niște oameni destul de înstăriți. Ei se plîngeau de sărăcie pe vremea cînd puteai să fii trecut cu ușurință la categoria "chiaburi".

Atunci copilul putea să te vîndă fără să vrea. Ca să poată intra la facultate, o sumedenie de candidați a declarat că se dezic de părinți și bunici. Părinții și bunicii îi rugaseră s-o facă. Ca și mine, cel care mi-a povestit întîmplarea cu pămîntul bunicilor a trăit, o clipă, sentimentul că trecutul îi fuge de sub picioare. Amintirile au căpătat, brusc, o altă semnificație, iar paradisul copilăriei s-a transformat, fără să-și piardă strălucirea, într-un decor de carton. ■

HOROSCOP

BERBEC
(21 mart. - 20 apr.):
Jenă care vă apucă atunci cînd ar fi cazul să vă anunțați un prieten că îl vînează un adversar nu este normală. Nu sînteți delator dacă îl preveniți.

TAUR
(21 apr. - 20 mai):
Sînteți prea îngăduitor cu cei care vă lingușesc. Chiar dacă nu îi protejați, nu prea vă vine să-i "atingeți" cînd este cazul.

GEMENI
(21 mai - 21 iunie):
Este o zi a tuturor posibilităților. Vă recomand să nu le alegeți pe toate, pentru că riscați să o pierdeți și pe aceea care v-ar asigura liniștea.

RAC
(22 iun. - 22 iul.):
Nu renunțați la ceea ce vi se oferă, chiar dacă vă veți afla la concurență cu un prieten apropiat. În locul dumneavoastră, el nu s-ar da în lături.

LEU
(23 iul. - 22 aug.):
Puteți să vă angajați fără jenă într-o suită de negocieri. Chiar dacă oamenii cu care aveți de a face nu sînt de calitate, alții nu veți găsi în ce vă interesează.

FECIOARĂ
(23 aug. - 22 sept.):
Dacă veți fi prins cu cioara vopsită, nu uitați să le aduceți aminte acuzatorilor dumneavoastră că într-o situație asemănătoare au procedat la fel.

BALANȚĂ
(23 sept. - 22 oct.):
Ați început să vă îndoiți de corectitudinea dumneavoastră în urma unei situații în care v-ați confruntat cu un adversar cu mai multă logică.

SCORPION
(23 oct. - 21 nov.):
Aveți toată libertatea de acțiune în afacerile sentimentale, dar eu vă recomand multă înțelepciune și puțină răbdare, întrucît lucrurile încă nu s-au copt.

SĂGETĂTOR
(22 nov. - 21 dec.):
Ați descurcat niște ițe, dar încă nu ați limpezit apele în care v-ați bălăcit cam multă vreme. Este momentul să vă delimitați de trecut.

CAPRICORN
(22 dec. - 19 ian.):
Nu vă place să faceți poză în nici o împrejurare. Cu toată scîrba, o veți face acum, dacă nu vreți ca lucrurile să ia o întorsătură neplăcută.

VĂRSĂTOR
(20 ian. - 18 febr.):
Lipsa de scrupule, care vă aduce atîția inamici, se recomandă într-o afacere în care partenerii vor să vă tragă pe sfoară.

PEȘTI
(19 febr. - 20 mart.):
Firea visătoare vă face de multe ori inactiv. Azi e nevoie să fiți extrem de dinamic pentru a regla niște conturi financiare care vă îngrijorează.

LEGENDA:
- vă paște ghionoii
- prudența e mama înțelepciunii
- n-aveți nimic de pierdut
- șansa vă surîde

Astăzi, 26 ianuarie, între orele 22.30-0.00, postul de radio "Nord-Est", 72.44 MHz, vă propune

90 de minute JAZZ ȘI BLUES

RADIO Nord-Est

- invitatul lui GEORGE PÎNZARU este compozitorul și pianistul ROMEO COZMA

● retrospectivă 1993 ● jazz românesc/jazz ieșean ● live în România - CHICK COREA, JOHN McLAUGHLIN ● MILES DAVIS sau fascinația FUSION ● blues - JOHN LEE HOOKER ●

Mossad contra domnilor X

PRIZONIERII SECREȚI 5

Este "Omul cu masca de fier", văzut de John Le Carré: Marcus Arraham Klingberg, omul de știință israelian, specialist în arme bacteriologice, a dispărut acum 10 ani. El era întemnițat în secret, într-o celulă a închisorii Ashkelon din Israel. El a fost condamnat la 20 de ani de închisoare, deoarece a spionat pentru fosta U.R.S.S. Aceasta este reconstituirea vieții unui deținut care nu a existat.

În celula sa din închisoarea bine păzită Ashkelon, la zeci de kilometri spre sud de Tel-Aviv, un om bătrîn așteaptă. Peste cîteva zile, o comisie de medici și jurnaliști se va pronunța asupra stării sănătății sale.Marcus Arraham are 75 de ani și este închis de 10 ani; aceasta ar putea determina obținerea unei eliberări anticipate, acum, cînd și-a ispășit jumătate,din pedeapsa sa. Ultima expertiză medicală care a avut loc a fost alarmantă."Nu am nici o îndoială, a concluzionat prof. Shibolet, că, obiectiv, din punct de vedere medical, șederea în închisoare pune în pericol viața prof. Klingberg". "Starea sănătății clientului meu m-a determinat să mă adresez, în iulie, cu o cerere de grațiere, președintelui Israelului", explică, la rîndul său, unul din avocații deținutului. "Mi-e teamă însă ca răspunsul să nu ajungă prea tîrziu". Această neliniște a cuprins aproximativ douăzeci și cinci profesori de medicină și șefi de spitale din Tel Aviv, care au semnat o petiție către președintele Ezer Weizman pentru ca prizonierul să beneficieze de o grațiere. Vîrsta și starea precară a sănătății nu sînt singurele motive ce au determinat această mobilizare a celor mai mari nume ale medicinei israeliene. M.K. nu este un prizonier ca oricare. În timpul celor 10 ani, nici ceilalți deținuți, nici chiar gardienii săi nu au știut adevăratul său nume și motivul întemnițării. El a fost înscris sub o altă identitate, inventată de serviciile secrete, care l-au înscris cu nume schimbat în registrul penitenciarului.

Doar primul ministru al Israelului, cîțiva membri din guvern, un magistrat al unui tribunal din districtul Tel-Aviv, o echipă de agenți de contraspionaj, avocații săi, fiica sa, soția și patru prieteni știau că el este întemnițat la Ashkelon. De ce? Avocații și apropiații săi și-au luat angajamentul de a păstra secretul asupra acestor fapte, în schimb oferindu-li-se dreptul de a-l vizita, sau de a se întreține telefonic cu el, sub supraveghere, o dată pe lună. Televiziunea israeliană a obținut autorizația de a-i dezvălui numele, pe 2 august anul trecut, și să confirme că a fost deținut din 1983, după ce a fost condamnat la 20 de ani închisoare pentru spionaj. Două zile mai tîrziu, mai multe ziare au revenit asupra acestui subiect și asupra dispariției profesorului, intervievînd unii dintre vechii săi colegi. Dar, fondul afacerii a rămas secret. La fel cum au rămas și dosarul, data de judecare și procesul-verbal al ședinței. Pe rolul tribunalului districtual din Tel-Aviv, în 1983, este o unică mențiune: "Statul Israel contra X". Care este exact crima pe care a făcut-o prof. Marcus Arraham Klingberg? Și de ce este el închis, în secret, de 10 ani? Pe 24 octombrie 1983, doar cotidianul "Maariv" a semnalat într-un articol dispariția misterioasă, de la începutul anului, a directorului adjunct a centrului de cercetări biologice Nes Ziyona. La Facultatea de Medicină a Universității din Tel Aviv, prof. Klingberg conducea departamentul de medicină preventivă, David Eytan, adjunctul președintelui centrului de cercetări, răspunde că nu poate, nici să confirme, nici să dezmintă dispariția prof. K. Întrebată, soția sa Wanda, confirmă, vizibil stînjenită, că nu are nici o veste de la soțul ei și trimite reporterii să se intereseze la Universitate, unde, de altfel, colegii profesorului au un singur răspuns: "Nici un comentariu". Prietenii, vecinii, colegii erau în aceeași stare de necunoaștere. Ceilalți jurnaliști căutau să străpungă această liniște complice. În van. Un articol de patru mii de cuvinte, care formula mai multe ipoteze și punea cîteva întrebări incomode, a fost pur și simplu interzis de către cenzură. Timp de cîteva luni, această rumoare a cuprins Tel Avivul, circulînd de-a lungul orașului: prof. K. a cunoscut o tînără în timpul unei călătorii în Europa și a decis să rămînă cu ea; a fost victima unei grave stări depresive și se află internat într-un sanatoriu în Elveția; era în Elveția, dar victima unei hemoragii cerebrale; era în Europa, după o operație la picioare, care îl lăsase invalid.Dar toate erau simple zvonuri. Pe 8 septembrie 1985 revista "Observer" din Londra, într-unul din articole, nu exclude posibilitatea ca prof. K. să fi fugit în U.R.S.S. Cîteva zile mai tîrziu, cotidianul "Hadashot" indică posibilitatea ca, în conformitate cu experții israelieni, urma omului de știință să se fi pierdut în Europa, sedus de către o încîntătoare funcționară a K.G.B., furnizînd secretele muncii sale U.R.S.S.-ului. Cerîndu-i să-și spună părerea în cazul prof. K., un coleg al său a afirmat că nu crede în versiunea cu spitalizarea discretă în Elveția și că dispariția este de fapt un secret de stat. Un singur lucru este sigur: după dispariția sa, "agenții guvernamentali" au venit să-i golească biroul de toate dosarele sale.

Cine este Marcus Arraham Klingberg? Viața lui este, înainte de toate, istoria unui evreu. Ea a început în 1939, în septembrie, la Varșovia, atunci cînd armata nazistă a invadat Polonia și cînd firul vieții lui Marek a luat o întorsătură tragică, la vîrsta de 21 de ani, pe care o avea atunci. Era fiul unui rabin, student în medicină și frecventa, fără a fi însă comunist, mediile progresiste. El publica într-un cotidian al studenților, denunțînd teoria rasistă a naziștilor, precum și xenofobia și antisemitismul.

Sub amenințarea de a fi ucis ca toți ceilalți evrei din Polonia tatăl său i-a cerut să fugă: "Salvează-te, măcar unul din noi să supraviețuiască", în timp ce mama sa îl implora "Nu pleca, lucrurile se vor liniști și totul se va termina cu bine". În cele din urmă, Marek a ajuns, alături de alți refugiați, în Uniunea Sovietică. Această țară nu corespundea idealurilor sale de tînăr progresist polonez, dar, în orice caz, aici se putea trăi cel puțin. A adoptat mai apoi cetățenia sovietică, a făcut cerere de adeziune la Komsomol, a învățat limba rusă și s-a înscris la Universitate. Și-a obținut diploma de medic, în timp ce Bielorusia era invadatăde Wehrmacht. Pentru a salva această țară care l-a adoptat și care i-a permis să-și termine studiile și care l-a recunoscut ca un cetățean sovietic obișnuit, Marek Klingberg s-a înrolat în Armata Roșie în 1941 pentru a se achita de această datorie de onoare. Timp de aproape patru ani a luptat în Europa Centrală ca soldat sovietic. A terminat războiul cu galoane de căpitan și conștiința intimă a cunoașterii codului și uzanțelor vieții sovietice.

Din 1945 s-a reîntors în Polonia, unde nu a mai regăsit pe nici un membru al familiei sale, toate fiind victime ale camerei de gazare naziste. Credeți că a rezistat tentației de a deveni un nomenclaturist? Nu. S-a căsătorit la Varșovia cu o cercetătoare în virusologie. În 1948, la nașterea statului Israel, au plecat către țara promisiunilor, trecînd prin Suedia, unde a venit pe lume fiica lor, Sylvia.

Instalîndu-se la Jaffa, într-un cartier de emigranți polonezi, vechiul ofițer al Armatei Roșii s-a angajat în serviciul medical al tinerei armate israeliene. Cariera sa a avut un traiect ascendent, ajungînd în 1953 subdirector al centrului de cercetări biologice nou creat din Nes Ziyona, aproape de Tel Aviv. Apoi a devenit director al departamentului de medicină preventivă la Universitatea din Tel Aviv.

Prezentat în documentele oficiale ca un laborator specializat în lucrări genetice, centrul din Nes Ziyona era, ca și serviciile de securitate, sub controlul direct al primului ministru și era, de fapt, inima unui complex militaro-medical însărcinat să pună la punct arme bacteriologice și chimice, precum și antidotul contra acestora. Cercetătorii din cele patru compartimente: biologie, chimie, fizică și medicină veterinară lucrau, supravegheați de serviciile de contraspionaj, la 43 de tipuri de armament nou convențional, cu viruși și toxine ale acestora, bacterii și otrăvuri de sinteză. În spatele pereților acestui centru din Nes Ziyona s-a constituit materialul de detecție chimică furnizat armatei israeliene în timpul războiului din Golf.

PROFESORUL KLINGBERG - fotografie realizată în aprilie 1975

Din ce moment M.K. a început să furnizeze informații serviciilor secrete sovietice? Imposibil, pentru moment, de a ști cu certitudine. Poate, imediat ce a sosit, dacă, așa cum afirmă o persoană ce l-a cunoscut bine, putea fi vorba despre convingerea sa ideologică, decît de obligația de a se achita de datoria sa față de U.R.S.S. Ceea ce este aproape sigur, în schimb, este că el renunțase să mai furnizeze informații cu cîțiva ani înainte de a fi fost arestat, în 1983. Profesorul Klingberg a fost de mai multe ori boiectul unor proiecte de schimburi de spioni cu URSS dar nici unul dintre acestea nu au mai avut loc.Cu o altă ocazie, Mercus Klingberg a fost inclus într-un proiect de schimb triunghiular în tre Israel, URSS și Siria.Ceva mai tîrziu, în 1991, guvernul israelian a făcut cîteva mărturisiri legate de "dispăruții oficiali", denumiți "X", care sînt încarcerați în închisorile israeliene. Doua luni mai tîrziu,au fost făcute publice cinci nume ale unor prizonieri secreți ai statului Israel. În tot acest timp,în închisoarea Ashkelon, un om așteaptă. **(Traducere după "Le Nouvel Observateur" Daniela GONGESCU)**

FRISOANE LA ZERO GRADE

ORIZONTAL: 1) Victoria (vremelnică!) a extratereștrilor (pl.) 2) Cercurile de foc ale ființelor superioare ● Circuitul temporal al pămîntului 3) Craterul Etnei! ● Înghețul sufletelor ● Răceala oțelului morții. 4) Oamenii ce-și arată slăbiciunea ● Strigătul aurului (!) 5) Micuțul ce prevestește întunecarea ● Un demon n-are nici un suflet! 6) Raza terorii! ● Un trăsnet ce atacă din toate părțile!! ● Brațul de fier 7) Prezintă rodul fanteziei ● Începutul pedepselor... celor de sus! ● Principiul vieții 8) Moartea pămîntului... 9) ... brăzdat de șanțuri (fem.) ● Pentru ce bat clopotele. 10) Un suflet... prins de frisoane.

VERTICAL: 1) Amenințările nopții 2) Amenințările întunecării lumii ● Ultimul termen! 3) Iția unui zmeu! ● Opere din creația unui rebusist... cu inima de promoroacă! ● Cel tare de cap. 4) Copleșită de atacul unui vapor aerian (sic!) ● Tot cuprinsul țării e intrat în iarnă!! 5) Căutătorul de absolut ● Truditorii mereu pe drumuri 6) Primitiva pămîntului nostru ● Trecutul... la pătrunderea în alt spațiu. 7) Alternativa nopții ● Hrana celor iuți. 8) Arătarea unor suflete! ● Frisonul din inimi 9) Grădina amăgirilor ● Perechea armoniei ● Săgetătorul prins de uragan (!) 10) Un suflet în ceață. *DICȚIONAR: SIS; ATI.* **(Eugen DEUTSCH)**

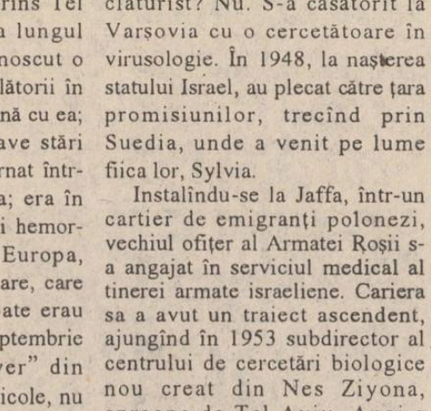

Soluția careului "PREZENTE LA CURSURI": POLOBOC; PUT; ACA; APARAIE; HAVUZ; RATES; A; IRIGATA; C; RON; NAVA; MO; BAC; RA; CAV; PO; ASANA; RI; OREZ; FESTIN; COFITA; CANA; ACONT; NEVA; L; RO; SITARI.

MONITORUL SENTIMENTAL

Totul a început cînd am aflat de divorț

FLORIS: **"...Poate ți se pare curios că, după atîta timp, îți scriu iarăși, dar îmi place foarte mult rubrica ta... După prima scrisoare pe care ți-am trimis-o, am fost fericit că, în sfîrșit, cineva înțelege ce este în sufletul meu: cînd ești scîrbit de viață, cînd nu mai ai inimă, ci un sloi..., cînd vezi pe alții fericiți... Totul a început cînd am aflat de divorț. Cea mai nouă întîmplare s-a petrecut înainte de Crăciun, cînd am fost într-o localitate din județ, și, cînd m-am întors, am coborît într-o stație la aproape 20 km de Iași, în jurul orei 17. Atît țin minte! Și știu că am deschis ușa acasă în jurul orei 1 (noaptea), iar în tot timpul acesta, nu știu unde am fost.**

De atunci, aproape în fiecare zi am încercat să merg la biserică, dar nu am reușit niciodată...".

A fost o surpriză plăcută pentru mine să găsesc printre scrisori mesajul tău. Desigur, îmi amintesc de tine și de problema ta - un divorț care te-a "scîrbit de viață...", cum îmi scrii tu. Din păcate, la mine a ajuns o singură scrisoare semnată cu pseudonimul pe care l-ai folosit pînă acum. Și pentru că îmi doresc să devii unul din corespondenții mei apropiați, îți fac o mărturisire: și eu sînt nativă în Gemeni și nu am avut nevoie de nici un horoscop ca să-ți spun exact așa cum ești: "... Gemenii niciodată nu au trăit cu picioarele pe pămînt și, de fapt, într-un fel, trăiesc numai din amintiri..." și acum adaug: "... chiar fericiți în dragoste, continuă să viseze la o iubire ideală. Sînt prea absolutiști, iar existența le este dublă, ca și personalitatea."

De ce ești atît de pesimist?! "Eu știu că nu sînt prea frumos, dar, cu toate că am încercat să iau viața de la capăt, nu pot să încep nici o legătură. Parcă aș fi «ciumat»." De ce trebuie s-o iei de la capăt neapărat alături de cineva? Pleacă de acolo de unde te-ai oprit cîndva pentru că poți începe o viață nouă și singur. Riscurile sînt mai mici, iar, pe parcurs, poți să rămîi acolo unde ai chef... În ceea ce privește experiențele tale paranormale, trebuie să-ți amintești ce ai făcut în tot acel interval de timp. Cred că oboseala și stress-ul și-au spus, în sfîrșit, cuvîntul sau poate a fost doar gîndul că trebuia să faci sărbătorile de unul singur... Aștept o nouă scrisoare.

ANA-MARIA

IAŞI

De la Direcţia Judeţeană de Statistică

ANUL TRECUT, ECONOMIA JUDEŢULUI A CUNOSCUT UN DECLIN MAJOR

INTERN

Ieri, România a semnat acordul privind parteneriatul pentru pace *(p.4)*

Pagina 8

Turneul american al grupului DIVERTIS

■ corespondenţă specială de la Florin Constantin

JOI
27 IANUARIE
1994
An IV,
Nr. 21 (778)
8 PAGINI - 100 LEI

cotidian de informaţii

Monitorul

Înainte de a anunţa Poliţia, Salvarea sau Pompierii, sunaţi la MONITORUL!

Telefon:
17.25.57

Director onorific: AUREL LEON

Redactor şef: DAN RADU

65.000 de mineri se află în grevă

Minerii din bazinul carbonifer Rovinari au intrat de ieri în grevă generală, chiar dacă guvernul le-a oferit un credit de 50 de miliarde de lei cu o dobîndă de 75% pentru plata salariilor restante. Minerii au considerat oferta un paleativ, deoarece RENEL are datorii la Regia Autonomă a Lignitului de peste 100 miliarde lei.

Începînd cu ora 7,00 dimineaţa, a încetat total lucrul în bazinul carbonifer Rovinari, termocentrala a oprit toate grupurile de producere a energiei, funcţionînd doar jumătate din capacitatea de producere a energiei electrice, pentru a nu îngheţa instalaţiile, conform declaraţiilor unui lider sindical.

Minerii vor, pe lîngă achitarea la zi a datoriilor RENEL, şi reglarea, printr-un act normativ, a deconturilor RENEL pentru regia Autonomă a Lignitului.

Efectul imediat al grevei constă în faptul că 27 de termocentrale din ţară, dintre care patru de importanţă vitală, Rovinari, Turceni, Işalniţa şi Craiova 2, vor fi puse pe zero în privinţa stocului de cărbune. Conform declaraţiilor aceluiaşi lider sindical, răspunderea morală o poartă guvernul, deoarece nu a reuşit să rezolve acest conflict.

Minerii vor continua greva şi speră că şi Curtea Supremă de Justiţie va înţelege situaţia dar, chiar în cazul suspendării grevei, datorită eşalonării declanşării conflictului, pînă ce ultimul sindicat va trebui să-şi suspende greva, va expira suspendarea primului, a mai declarat Marin Condescu, lider sindical.(NEP)

Vin zile grele pentru Guvern

Marile confederaţii sindicale pregătesc greva generală

■ **se cere demisia Guvernului Văcăroiu, care nu mai este recunoscut ca partener de dialog**

Cele trei mari confederaţii sindicale C.N.S.L.R.-Frăţia, Blocul Naţional Sindical şi Cartelul ALFA vor declanşa mîine dimineaţă, în întreaga ţară, o grevă de avertisment cu durata de o oră. Greva va reprezenta prima fază a programului de acţiuni revendicative prevăzut pentru acest început de an, program ce urmează să se concretizeze prin declanşarea unei greve de o zi pe data de 4 februarie şi a unei greve generale începînd cu ziua de 16 februarie. Principala revendicare a sindicatelor este demisia guvernului Văcăroiu, care nu mai este recunoscut ca partener de dialog. De altfel, Cartelul ALFA şi B.N.S. au refuzat să participe la ultimile negocieri cu Executivul pentru stabilirea indexărilor pe trimestrul I al acestui an.

Romulus Niţă, prim-vicepreşedinte al Cartelului AFLA, ne-a declarat că greva de mîine va fi declanşată de către fiecare sindicat afiliat la una din cele trei confederaţii în prima oră a schimbului de lucru. **(Sorin SIMON)**

Studenţii ieşeni vor să dea jos ministrul Învăţămîntului

■ *Liviu Maior nu a făcut nimic din ce a promis*

Liga Studenţilor din centrul universitar Iaşi, ai cărei reprezentanţi s-au întrunit luni, la sediul Societăţii Studenţilor Medicinişti, au trimis un memoriu primului ministru, Nicolae Văcăroiu, memoriu în care se solicită demiterea ministrului Învăţămîntului, Liviu Maior. Cererea studenţilor este argumentată de faptul că nici una din revendicările care au fost prezentate ministrului Liviu Maior şi care au determinat declanşarea grevei generale din decembrie anul trecut, nu a fost soluţionată. În memoriul adresat primului ministru, studenţii mai solicită reduceri CFR în tot timpul anului, creşterea burselor şi mărirea bugetului alocat învăţămîntului. **(Cristina LECA)**

Procesul sutelor de dolari falşi

■ *un iordanian a vîndut unor basarabeni 400 de dolari contrafăcuţi* ■ *el a încasat de la cei înşelaţi 344.000 lei* ■

Iordanianul Mousa El-Bata, student în anul al III-lea la Universitatea de Medicină şi Farmacie din Iaşi, a fost condamnat, prin sentinţa emisă în data de 16 noiembrie a Tribunalului Iaşi, la doi ani închisoare. Mousa El-Bata a fost acuzat de punerea în circulaţie a unor dolari falşi şi de înşelăciune în dauna avutului particular.

Inculpatul a fost trimis în judecată de procurorul Constantin Vidraşc, de la Parchetul de pe lîngă Tribunalul Iaşi. În rechizitoriu se menţionează că, pe data de 14 iulie 1993, inculpatul a fost acostat în barul "Ali-Baba", din strada Codrescu, de trei cetăţeni din Republica Moldova, care l-au întrebat dacă nu le vinde valută. Mousa El-Bata, care avea de la un palestinian suma de 1600 dolari falşi, s-a arătat dispus să le vîndă dolari, a mers în maşina acestora şi le-a oferit 200 dolari, contra sumei de 172.000 lei. Mulţumiţi de schimb, moldovenii s-au întors a doua zi la barul "Ali-Baba" şi, întîlnindu-l pe Mousa El-Bata, i-au propus să le mai vîndă încă 200 dolari. După ce i-au achitat cei 172.000 lei, moldovenii s-au dus la o casă de schimb valutar, pentru a verifica banii, şi au aflat că dolarii sînt falşi. A doua zi, păgubiţii au reclamat falsul la Poliţie, după care, însoţiţi de o echipă specială, s-au deplasat la barul "Ali-Baba" pentru a-l găsi pe Mousa El-Bata. După ce a apărut în bar, Mousa a fost acostat de cei trei moldoveni care i-au propus să le mai vîndă 200 dolari la acelaşi preţ şi l-au invitat în maşina lor. Bănuind că ceva nu este în ordine, Mousa a încercat să se eschiveze, pretinzînd că banii îi are la cămin şi că va pleca să-i aducă. Imediat a fost imobilizat de către echipajul de Poliţie şi, la percheziţia corporală, i s-a găsit suma de 1000 dolari. Conform raportului de constatare realizat de Serviciul criminalistic al Inspectoratului General al Poliţiei, s-a stabilit că cele zece sute de dolari găsite asupra iordanianului erau false.

Astfel, pe data de 16 iulie, Mousa El-Bata a fost reţinut, iar a doua zi a fost arestat preventiv. După ce a achitat o amendă de 100.000 lei, inculpatul a fost eliberat pe cauţiune. După hotărîrea instanţei de a-l condamna pe Mousa El-Bata la doi ani închisoare, avocaţii acestuia, N. Giurgiu şi I. Rudeanu, au făcut apel la hotărîrea instanţei, menţionînd că "apelul se referă la aspectul individualizării sancţiunii aplicate, care este prea aspră".

În continuare, procesul se va judeca la Curtea de Apel. La ultimul termen, care a avut loc în data de 13 ianuarie, avocaţii au solicitat o amînare pentru depunerea unor noi acte care să susţină apelul făcut. **(Adina SCUTELNICU)**

La Botoşani

Elena Cănănău plăteşte săptămînal 1.000.000 lei amendă pentru "alba-neagra"

Elena Cănănău, din Botoşani, este organizatoarea şi patroana unei reţele de "alba-neagra" care se practică pe mese improvizate, în piaţa halei şi în bazar. Deoarece jocul nu are autorizarea "Comisiei de coordonare şi autorizare a jocurilor de noroc", la 7 ianuarie 1994, Poliţia a amendat-o pe Elena Cănănău cu 1.000.000 lei. Amenda nu a descurajat-o pe E.C., care şi-a mărit activitatea, angajînd pe Florin Bîrsan, din Alba Iulia, Constantin Dumbravă, din Botoşani, şi Eugen Pricop, din Galaţi.

La 18 ianuarie 1994, Elena Cănănău a fost din nou amendată pentru aceeaşi faptă de către Poliţie, cu 1.000.000 lei. Tot atunci au fost amendaţi şi angajaţii, prinşi în flagrant la masa de joc. Evident, amenzile, pe care Elena Cănănău le consideră ilegale, nu au impresionat-o, aceasta continuîndu-şi activitatea. De la d-l Liviu Mahalagiu, comisar şef adjunct al Gărzii Financiare, am aflat că pentru practicarea fără autorizaţie a jocului de "alba-neagra", Garda Financiară a amendat-o pe Elena Cănănău de mai multe ori în cursul lunilor noiembrie-decembrie 1993. Faptul că nu a renunţat încă la practicarea jocului şi nici nu-l legalizează, dovedeşte că, la anumite cîştiguri ilicite, şi cele mai mari amenzi pot fi rentabile. **(Val GURALIUC)**

Un bun mînuitor de jetoane de alba-neagra poate cîştiga lunar cam patru salarii medii pe economie

Au început redistribuirile de personal la CFR Iaşi

■ *146 de angajaţi vor avea de ales între o meserie inferioară şi desfacerea contractului de muncă*

Marţi, 25 ianuarie 1994, la Depoul CFR din Iaşi au fost înmînate primele dispoziţii de redistribuire a personalului angajat. Această acţiune se încadrează în programul de restructurare generală a SNCFR, preconizat de Administraţia acestei societăţi. Ion Moisuc, liderul Sindicatului Mecanicilor de Locomotivă din Depoul Iaşi, a declarat că acest lucru poate declanşa un nou conflict de muncă, sindicatele din ramură nefiind de acord cu modul în care au fost stabilite aceste redistribuiri.

"Întocmirea acestor dispoziţii de redistribuire s-a făcut prin încălcarea contractului colectiv de muncă, inclusiv a protocolului semnat la nivel de ramură, protocul care prevede că redistribuirea se va face prin negocierea de comun acord cu sindicatele. Noi sîntem de acord cu redistribuirea în scopul rentabilizării şi reorganizării CFR, dar în condiţiile în care acest lucru se face în spirit democratic şi nu pe bază de dictat".

La Depoul din Iaşi sînt prevăzute 164 de redistribuiri. Angajaţii ce vor fi redistribuiţi au de ales între redistribuirea sau recalificarea în meserii inferioare ca statut celor din prezent şi desfacerea contractului de muncă. **(Doru MACOVEI)**

CE MAI E NOU

Pînă pe 15 februarie, Guvernul va liberaliza preţurile la carnea de porc şi cea de pui

Un înalt funcţionar guvernamental a declarat unui reporter Mediafax că în această săptămînă Guvernul va aproba liberalizarea preţurilor la carnea de porc şi cea de pui. Statul va controla în continuare doar preţurile la grîu şi lapte. Aceeaşi sursă informează că, pe măsură ce se va constata evoluţia corespunzătoare a vegetaţiei la grîu, se va liberaliza şi preţul acestui produs, foarte probabil pînă în perioada secerişului. Sursa citată a mai precizat că, în urma acestor liberalizări, este posibilă o nouă majorare a preţurilor la carnea de pui şi la grîu, în timp ce preţurile cărnii de porc şi laptelui de consum vor fi subvenţionate de către stat din motive de protecţie socială.

Ministerul de Externe Român va înapoia englezilor decoraţiile lui Ceauşescu

Guvernul britanic a solicitat înapoierea Ordinului Bath al Majestăţii sale Regina Marii Britanii şi Irlandei de Nord, decernat în 1978 lui Nicolae Ceauşescu. Despre acest subiect, Dan Mircea Geoană, purtătorul de cuvînt al MAE, a declarat: "Am primit solicitarea din partea primului ministru britanic. Cutuma britanică prevede ca aceste ordine să fie înapoiate guvernului britanic după încetarea din viaţă a posesorului. Ne aflăm în faza în care am comunicat părţii britanice acordul nostru pentru îndeplinirea acestei solicitări. Acum ne aflăm în partea tehnică, adică de recuperare fizică a acestor însemne. Pentru picanteria detaliilor, amintim că acestea cuprind şi o parte din vestimentaţie, pe lîngă însemnele emblematice. Partea de decoraţie propriu-zisă se află la un loc unde s-au găsit toate decoraţiile şi însemnele primite de personajul în cauză. Partea cealaltă se află într-un alt loc şi este problemă doar de joncţiune", a încheiat, zîmbind enigmatic, purtătorul de cuvînt al MAE.

Minorul agresat sexual de Michael Jackson şi-a retras plîngerea

Avocaţii celebrului cîntăreţ american Michael Jackson şi cei ai adolescentului de 14 ani din California care a afirmat că a fost molestat sexual de megastarul muzicii pop şi rock, au ajuns marţi la o soluţie amiabilă, în baza căreia şi-au retras plîngerea împotriva artistului - informează AFP. Se consumă astfel cea mai importantă etapă în "cazul Jackson", care ţine de cîteva luni pagina întîi a presei americane şi a mass-media din numeroase ţări. AFP, citînd surse demne de încredere, arată că vedeta ar fi plătit familiei minorului cel puţin 10 milioane de dolari pentru retragerea plîngerii. Această înţelegere pune capăt procesului civil, dar, datorită periculozităţii sociale a cazului, justiţia californiană va continua ancheta penală.

Jirinovski visează tancuri ruso-germane

Naţionalistul rus Vladimir Jirinovski, care visează să restaureze fostele graniţe ale imperiului sovietic, a propus marţi crearea unei societăţi mixte ruso-germane pentru producerea de tancuri, relatează Reuter. "Ei au motoare diesel excelente pentru tancuri, iar noi avem excelente caroserii. Tancurile cu motoare germane şi caroserii ruseşti ar fi cele mai bune tancuri din lume", a declarat Jirinovski în urma unei întîlniri la Moscova cu Gerhard Fery, lider al Uniunii Poporului German, grupare de extremă dreapta din Germania. Jirinovski a caracterizat întrevederea ca fiind "o întîlnire între prieteni, un simbol al viitoarei prietenii dintre poporul german şi cel rus". El a mai declarat că unul dintre favoriţii săi din istoria germanilor este compozitorul Wolfgang Amadeus Mozart. Mozart era, însă, austriac. Liderul ultranaţionalist rus a anunţat marţi că va vizita Slovenia şi Serbia, înainte de a se îndrepta spre Polonia. "Toată Polonia mă aşteaptă pe mine", a mai spus cel ce susţine ideea ca Rusia şi Germania să aibă o frontieră comună în mijlocul actualului stat polonez.

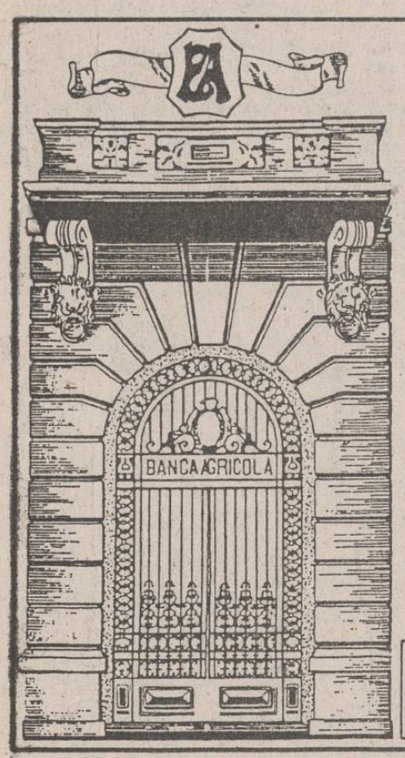

BANCA AGRICOLĂ S.A.

aduce la cunoştinţă că începînd cu 21.01.1994 a MAJORAT NIVELUL DOBÎNZILOR pentru depunerile efectuate de persoanele fizice, asociaţiile familiale şi organizaţiile obşteşti, astfel:

Pentru depunerile la termen
- 365 zile **110%** pe an
- 270 zile **100%** pe an
- 180 zile **90%** pe an
- 90 zile **80%** pe an
- 30 zile **60%** pe an

Suma minimă pentru depozit este de 100.000 lei.

Pentru depunere la vedere la persoanele fizice dobînda este de **55%** pe an.

De asemeni, la depozitele constituite de agenţii economici de peste 5.000.000 lei se bonifică următoarele dobînzi:
- 12 luni **80%** pe an
- 6 luni **75%** pe an
- 3 luni **70%** pe an

La disponibilităţile la vedere şi la depozitele constituite la termen, dobînda se bonifică şi se virează lunar în conturile de disponibilităţi. Din acest cont titularul poate opta pentru încasarea dobînzii sau constituirea de noi depozite.
În cazul în care depozitele persoanelor fizice şi juridice sînt retrase înainte de termen, se bonifică dobînda la vedere.

Relaţii suplimentare se pot obţine la sediile:
- SUCURSALA din Iaşi, B-dul Ştefan cel Mare şi Sfînt nr. 47-49
- FILIALELE: Paşcani, Hîrlău, Tîrgu-Frumos;
- AGENŢIILE: Răducăneni, Ţibăneşti, Mircești.

Un caz tratat prea ușor de poliția ieșeană

Ilie Radu Feraru a fost totuși bătut

În numărul din 5 ianuarie al cotidianului "Monitorul", a fost prezentat revoltătorul caz al cetățeanului ieșean Ilie Radu Feraru. Acesta ne-a declarat că a fost bătut crunt de trei persoane, dintre care doi subofițeri de Poliție. Evenimentul s-a petrecut în noaptea de 28/29 decembrie 1993, într-o gheretă din incinta R.A.T.C. Iași. Între 29 decembrie și 4 ianuarie 1994, Ilie Radu Feraru a stat internat în Spitalul de Neurochirurgie, cu diagnosticul comoție cerebrală (agresiune).

La conferința de presă din 14 ianuarie a.c., comandantul Poliției județului Iași - colonelul Teodor Zaharia - a infirmat faptele relatate de Ilie Radu Feraru. Pe baza unei "anchete" efectuate de Poliție, care a durat o zi, colonelul Teodor Zaharia a prezentat presei următoarele concluzii: cetățeanul Ilie Radu Feraru nu a fost bătut în seara respectivă de polițiști; el nu a prezentat urme de violență pe corp; Ilie Radu Feraru a provocat scandal în zona Gării și a vorbit urît polițiștilor; el a primit doar o amendă de 1000 lei, pentru "starea evidentă de ebrietate", deși ar fi meritat și alte sancțiuni; deci polițiștii, "oameni înțelegători", l-au iertat pentru că le-a vorbit urît și pentru tulburarea liniștii publice, aplicîndu-i o sancțiune simbolică, în spiritul sărbătorilor sfîrșitului de an.

Sub titlul "În numele adevărului", "Gazeta Poliției" revine în forță asupra acestui caz, cu argumente "notabile": "Avînd în vedere starea de ebrietate (...), producerea contuziei poate avea explicații multiple. (...) Cetățeanul a refuzat să-și ia căciula și fularul, deși un martor a mers în urma sa circa 50 metri, cu obiectele vestimentare respective, încercînd să-l convingă să și le primească înapoi. (...) Contravenientul a refuzat să semneze procesul verbal, amenințînd lucrătorii de Poliție că-i va reclama la diferite instituții și ziare".

Totuși, Ilie Radu Feraru nu vrea să înțeleagă, odată pentru totdeauna, că nu a fost bătut de cei doi polițiști. El a depus, săptămîna trecută, o plîngere împotriva celor doi polițiști, la Procuratura Militară Iași. Plîngerea este însoțită de certificatul medico-legal nr. 233/7 ianuarie 1994, din care citâm: "Ilie Radu Feraru a prezentat un traumatism cranio-cerebral cu comoție cerebrală și contuzie malaro-zigomatică stg., putînd data din 29 decembrie 1993. Leziunile au putut fi produse prin loviri cu corp contondent. Necesită 11-12 zile îngrijiri medicale". (**Gheorghiță SIMON**)

Poliția sanitar - veterinară a confiscat în ultima lună

Aproape șase tone de carne alterată

Poliția sanitar-veterinară a județului Iași a confiscat în perioada 1-26 ianuarie 1994 peste 5,5 tone carne și preparate din carne alterate sau cu termen de garanție expirat. Dintre acestea, 250 kg reprezintă carne de porc infestată cu trichinella spiralis, care, odată consumată, duce la apariția în rîndul populației a trichinelozei. Un caz aparte îl reprezintă cel al familiei Eugen Neculăeș, din satul Hălăucești, județul Iași. Cu toate că s-a petrecut la sfîrșitul lunii decembrie 1993, cazul are implicații și în decursul lunii ianuarie 1994. Astfel, în preajma Sărbătorilor de Crăciun și cu prilejul logodnei unuia dintre copii, Eugen Neculăeș sacrifică un porc, fără a face cărnii examen trichineloscopic. Carnea obținută prezenta urme de trichinella spiralis, fiind servită sub formă de preparate unui număr de 27 persoane participante la fericitul eveniment. La numai o săptămînă de la petrecere, cinci dintre invitați sînt internați în spital, deoarece prezentau urme de trichinella spiralis. Avînd în vedere gravitatea bolii, au fost supuși controlului și supravegherii medicale la domiciliu și ceilalți 22 invitați la petrecere. Deoarece perioada de incubație a trichinellei spiralis este cuprinsă între 3 și 30 zile, supravegherea medicală continuă și astăzi. De asemeni, au fost confiscate și distruse de la familia în cauză 40 kg carne afumată și cîrnați în untură, care în momentul confiscării prezentau urme de trichinella spiralis. (**Sandu TACU**)

La Consiliul Județean Iași

Au fost desființate trei posturi de directori - adjuncți

Noua organigramă a Consiliului Județean Iași, aprobată ieri, în ședința Delegației Permanente a C.J., cuprinde 15 noi posturi, separarea Direcției economice în două secții distincte și desființarea a trei posturi de directori adjuncți (care reprezintă fiecare al doilea post de director în cadrul celor trei direcții ale C.J.).

Ioan Amihăiesei precizează că desființarea posturilor de conducere "a suscitat discuții fierbinți"

Conform declarațiilor președintelui Delegației Permanente, Ioan Amihăiesei, desființarea celor trei posturi de conducere "a suscitat discuții fierbinți" între angajații Consiliului Județean. Deși se depășește numărul de personal stabilit prin adresa Guvernului 19/761, înființarea celor 15 noi posturi corespunde cerințelor județului Iași, care se situează printre ultimele locuri din țară în ceea ce privește numărul de locuitori ce revine la un membru al personalului C.J. (7.059 locuitori). (**Ovidiu LUNGU**)

Concurs pentru noua stemă a județului Iași

Detaliile concursului pentru realizarea stemei municipiului Iași au fost stabilite ieri în ședința de lucru a șefilor de birouri din cadrul aparatului tehnic al Consiliului Municipal. Pot participa la concurs arhitecți, artiști plastici, elevi și studenți din cadrul învățămîntului de artă. Termenul limită de înscriere la concurs (camera 6, sediul Primăriei Iași) este 25 februarie 1994, iar predarea lucrărilor se face pînă pe 28 martie, urmînd ca rezultatele concursului să fie anunțate pe 31 martie 1994. Reamintim că juriul (format din istorici, heraldiști și arhitecți) admite trei variante de lucrări prezentate în format A4: prima variantă va conține elementele stemei din 1936 (prezentată în figura alăturată), a doua variantă - elementele stemei din 1936 și un element grafic ce va simboliza cultura, iar ultima variantă - la alegerea executantului. Se vor atribui două premii: premiul întîi, de 350.000 lei, iar premiul al doilea, de 150.000 lei. (**Ovidiu LUNGU**)

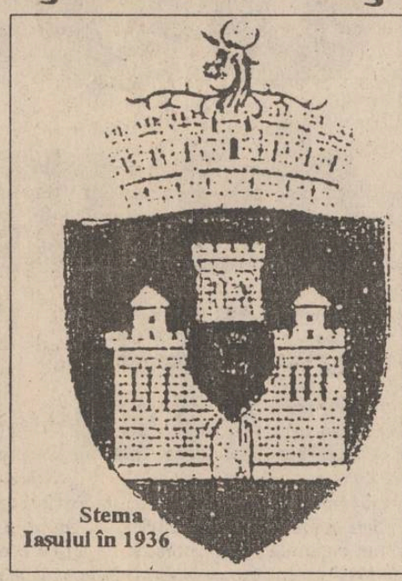

Stema Iașului în 1936

ORAȘUL PE O COLOANĂ

■ *Ce soartă vor avea absolvenții de la casele de copii din județul Iași*

Soarta absolvenților de la Casele de Copii din județul Iași a fost ieri discutată de membrii Delegației Permanente a Consiliului Județean Iași. Astfel, cu acordul directorului Direcției Muncii și Protecției Sociale Iași, Liviu Filipescu, s-a hotărît să se asigure acestor tineri cel puțin ajutorul de șomaj, dacă nu încadrarea în muncă. În anul 1993, au rămas nesoluționate 25 de cazuri, care în cît mai scurt timp trebuie rezolvate. Deja pentru 13 tineri au fost întocmite dosarele pentru acordarea ajutorului de șomaj. De asemenea, membrii Delegației Permanente au dezbătut problema cazării absolvenților de la Casele de Copii, care nu mai beneficiază de adăpost după terminarea cursurilor școlare. În acest sens, s-au făcut mai multe propuneri: fie cazarea lor în cămine ale Inspectoratului Școlar Județean, fie în pavilioane amenajate la Spitalul "Socola", sau în construcții improvizate la mezaninul unor blocuri. (**Ovidiu LUNGU**)

■ *Programul PHARE va ajuta la computerizarea Primăriei*

În cadrul programului guvernamental de asistență tehnică, PHARE, la Iași se va organiza, în perioada 16-20 mai 1994, seminarii în domeniul administrației publice locale, iar un consilier municipal și un funcționar al Primăriei vor participa la cursuri de perfecționare în Franța (pentru 3 săptămîni). Acestea s-au hotărît în cadrul ședinței Comitetului de coordonare PHARE din cadrul Guvernului României, ce s-a desfășurat marți, 25 ianuarie, și la care a participat și primarul Constantin Simirad, în calitate de consultant. Revenit în Iași, primarul a declarat că susține în mod frecvent, în ședințele Comitetului de coordonare PHARE, ideea computerizării instituției pe care o conduce, în special pentru a aplana conflictele dintre administrația locală și agenții economici, ivite cu ocazia introducerii noului sistem de contabilitate. (**O. LUNGU**)

■ *S-au mărit taxele pentru serviciile de stare civilă*

Șeful Serviciului Stare Civilă Iași, Iulia Popescu, a ținut să precizeze ieri, în cadrul unei conferințe de presă, cuantumul taxelor suplimentare pentru serviciile de stare civilă (care se plătesc în afara timbrelor fiscale obligatorii, ce însoțesc actele). Aceste taxe au fost stabilite printr-o hotărîre a Consiliului Municipal și sînt: 400 lei pentru duplicatele certificatelor de naștere, deces, căsătorie; 500 lei oficierea căsătoriei în zilele lucrătoare și 1500 lei - oficierea căsătoriei în zilele nelucrătoare; 300 lei pentru deschiderea succesiunii. Deoarece, în ultimul timp, timbrele fiscale lipsesc de pe piață, contravaloarea lor se poate achita la Serviciul Stării Civile, care va emite chitanțe. (**Ovidiu LUNGU**)

■ *Poliția din comune a întocmit liste cu țăranii care urmau să vină la Iași pe 24 ianuarie*

Toate posturile comunale de Poliție din județul Iași au primit ordin să întocmească lista cu cei care ar fi urmat să participe la adunarea țărănească de la 24 ianuarie. Aceste liste au fost întocmite de posturile de Poliție în comunele în care se semnalau mai mult de zece participanți. Faptul a fost semnalat inițial de Florin Mogoș, șeful organizației comunale P.N.Ț.C.D., comuna Mironeasa, județul Iași, care s-a conformat și a înaintat lista cu 15 participanți, țărani din Mironeasa. Totodată, un polițist trebuia să însoțească grupul pînă la Iași. Dar, acest fapt a făcut ca țăranii să renunțe, iar Florin Mogoș a ajuns singur la Iași. Ulterior, 11 alte organizații comunale au reclamat același fapt. La mitingul din 24 ianuarie nu au lipsit zvonurile. Un "zvoner", care a refuzat să-și dea numele, dar a acceptat să îi înregistrăm vocea pe reportofon, a relatat că niște polițiști ar fi întors două camioane care transportau țărani, la intrarea în Șoseaua Păcurari. Referindu-se la acest fapt, deputatul P.N.Ț.C.D. ne-a declarat că aceasta este o diversiune, ticluită în scopul ca Poliția și P.N.Ț.C.D. să se discrediteze reciproc. (**Emilian CONSTANTIN**)

■ *Fundația "Petre Andrei" speră să obțină autorizație de funcționare*

Una din instituțiile de învățămînt superior particulare care speră că va obține, în următoarele șase luni, autorizația de funcționare provizorie este Fundația "Petre Andrei". Pentru obținerea autorizației de funcționare provizorie, institutia trebuie să aibă la fiecare facultate cel puțin 70 % din posturi acoperite cu cadre didactice titularizate în învățămîntul superior și cel puțin 30 % cadre didactice cu grad de profesor și conferențiar. O altă cerință a legii privind acreditarea instituțiilor de învățămînt superior se referă la baza materială. Nici una din universitățile particulare din Iași nu are spațiu propriu. Fundația "Petre Andrei" a închiriat spații la Casa Studenților și la Liceul "G. Ibrăileanu". În 1993, Fundația a scos 16 cursuri necesare studenților. "Necesarul de profesori este asigurat, profesorii vin la noi pentru că aici cîștigă de două ori mai mult decît la stat", ne-a asigurat președintele Fundației, prof. dr. Petru P. Andrei, "dificultățile cu care ne confruntăm țin de ostilitatea universităților de stat care nu acceptă o concurență adevărată și de faptul că Legea 88 privind acreditarea este mult prea dură. Sper că vom fi acreditați pentru că, în comparație cu alte universități, chiar și de stat, noi oferim studenților un învățămînt de calitate". (**Cristina LECA**)

Conform datelor statistice

Declin continuu în economia județului

Conform datelor furnizate de Direcția Județeană de Statistică Iași, în anul 1993, comparativ cu anul 1992, economia județului Iași s-a aflat într-un declin continuu. În anul 1993 a fost înregistrată o diminuare a producției de bunuri și servicii către populație (56,9 % din realizările anului 1992 la vînzările de mărfuri cu amănuntul și 59,4 % la serviciile comerciale prestate populației), creșterea ratei inflației, diminuarea veniturilor reale în bugetul populației. În industrie, datorită concedierilor masive, efectivele de salariați la sfîrșitul anului 1993, erau de 69.908 persoane, reprezentînd doar 89,6 % din efectivele de salariați la finele anului 1992. Comparativ cu anul 1992, au fost înregistrate scăderi importante la principalele grupe de produse industriale destinate consumului populației. Astfel, la pîine s-au realizat, în 1993, 46.467 t (78,4 % din producția anului 1992), zahăr din sfeclă - 10.465 t - în anul 1993 (85,9 % din producția anului 1992), lapte pentru consumul populației - 101.232 hl în anul 1993 (70,7 % din producția anului 1992), unt - 514 t în 1993 (55,8 % din producția anului 1992). Recesiunea economică și insuficienta dezvoltare a sistemului concurențial de piață au dus, în anul 1993, la scăderea puterii de cumpărare a populației. În raport cu luna octombrie 1990 (lună premergătoare primei etape a liberalizării prețurilor), indicele salariului real s-a diminuat la 56,4 %. Altfel spus, între 70 % - 80 % din bugetul unei familii este destinat cumpărării de produse alimentare și achitării unor servicii de primă necesitate (întreținere, energie electrică, apă caldă și rece etc.). De asemenea, inflația calculată pe baza indicelui prețurilor de consum a fost, în luna decembrie 1993, de 395,5 %, față de luna decembrie a anului 1992, și de 5259,9 % față de luna octombrie 1990. Cu toate că în 1993 numărul cererilor pentru o locuință a depășit cifra de 40.000, au fost satisfăcute doar 6 % din numărul total de cereri, respectiv 2408 locuințe (1142 apartamente din fondurile sectorului public). (**Sandu TACU**)

Au fost prinși tinerii care au răpit și violat fetița în vîrstă de 11 ani

■ *doi dintre ei treceau drept băieți destul de liniștiți la firma particulară la care lucrau*

Într-unul din numerele anterioare ale cotidianului "Monitorul" vă informam despre dispariția Mariei-Irina Florea, în vîrstă de unsprezece ani. Ulterior, v-am relatat zguduitoarea mărturisire a fetiței care, timp de două zile și trei nopți, a fost violată și bătută de un grup de patru tineri. Astăzi vă putem informa că cei patru agresori sînt Laurențiu Aniței, Cristian Asoltanei, Doru Nechifor, toți în vîrstă de 17 ani și Cătălin Cenușcă, de 18 ani. Marți, 25 ianuarie 1994, organele de Poliție i-au arestat pe violatori, care în prezent sînt anchetați. Cei patru locuiesc în cartierul Alexandru cel Bun din Iași, iar doi dintre ei, Doru Nechifor și Cristian Asoltanei, sînt cunoscuți cu antecedente penale. După cum ne-a declarat D. Irofte, patronul societății comerciale unde erau angajați ca tonetari Doru și Cristian, "băieții erau destul de liniștiți și își făceau treaba cu interes. Vineri după-amiază (în ziua violului) mi-au cerut permisiunea să plece mai devreme, pentru a merge să vadă un film. A doua zi, au venit la lucru pe la ora 9,00, dar n-am bănuit că ar fi putut face așa ceva". (**L. GOGĂLNICEANU**)

Manifeste denigratoare la MOLDOVA S.A.

Vineri, 21 ianuarie a.c., în timp ce liderul sindicatului de la S.C.T. "Moldova" S.A. Iași, Victor Bîrliga, era plecat la București pentru consfătuirea cu C.N.S.L.R. "Frăția", restaurantele și hotelurile ieșene au fost împînzite cu foi volante care conțineau "Noul manifest al P.C.R.".

În aceste foi, Victor Bîrliga era trecut ca "reprezentant al Partidului Comunist al Uniunii Sovietice în România, actual secretar P.C.R. și director adjunct al O.J.T. zis S.C.T. «Moldova» S.A".

Referitor la conținutul denigrator al manifestelor, am solicitat părerea lui Victor Bîrliga, actualul lider de sindicat al S.C.T. "Moldova" S.A. Iată ce ne-a declarat: "Consider că prin acest mijloc indecent, conducerea societății dorește să dispar din fruntea sindicatului. Neavînd ce să-mi reproșeze pe linie profesională, a recurs la acest procedeu de intimidare. Marea majoritate a salariaților societății a fost neplăcut impresionată de conținutul foii volante. Personal, dezaprob astfel de manifestări și am convingerea că acei care conduc S.C.T. Moldova S.A. doresc nu numai înlăturarea mea, ci și lichidarea sindicatului care a semnalat deseori unele ilegalități comise în cadrul unității". (**Alina ȘTEFAN**)

72.44 MHz.
Radio Nord -Est
Emite pe această frecvență 24 de ore pe zi.

S.C. AVATTI STIL S.R.L.
Str. Tătărași 60-62, telefon: (098) 174054
vînd en-gross:
- Confecții damă;
- Tricotaje.
VĂ AȘTEPTĂM!

MISS ROMANIA UNIVERS 1994
Faza zonală Nord-Est Moldova-Iași, 29 ianuarie 1994, Teatrul Luceafărul
Etapă a concursurilor:
Miss Univers, Miss Europe, Queen of Europe, Queen of the World, Miss Model of the World, Miss Globe, Best Model of the World
PRIER S.R.L. Iași,
unic autorizat pentru zona Moldova,
Bd. Ștefan cel Mare și Sfînt nr. 8,
cu sprijinul
Prefecturii Iași, Primăriei Iași, Camerei de Comerț și Industrie Iași
Director onorific: Adrian Păduraru
Biroul "Miss România Univers 1994" Iași
tel. 098/116849, fax 115201.
SPONSORI:
• "Salino IMPEX" S.R.L. București • "Lynx" S.R.L. Iași
• "Rota" S.R.L. Iași • "POCO" S.R.L. Iași • "Siretul" Pașcani S.A.
• "Inter Market" S.R.L. Iași • Tipografia Dosoftei S.A. Iași
• "Socom" Igiena Iași - salon coafură și cosmetică "MELANI"
• P.E.C.O. S.A. Iași • "Habitat Proiect" S.A. Iași
• Vio-Hart S.R.L. Iași • "Cristal" Iași • Stațiunea de Cercetări Pomicole Iași
• Banca "Dacia Felix" S.A.-Sucursala Iași • S.C. IMAREX - Rodex S.R.L. Iași
• MASS MEDIA: V.I.P., "OPINIA", "MONITORUL", "24:ORE", "VOX T", R-TV "EUROPA NOVA", RADIO "CONTACT", "ROMANIA LIBERĂ", RADIO "NORD-EST"
SPONSORI PRINCIPALI:
• "King-Dom Romex" S.R.L. București
• S.C.T. "Moldova" - Hotel Unirea Iași
• S.C. "Regal" S.R.L. Suceava-Filiala Iași • S.C. "Nedo" S.R.L.
• Studioul de Dans "Colini" Iași • Romtelecom Iași • S.C. "National Protguard" Fil. Iași • "Standard Comercial Moldavia" S.R.L.
Firmele interesate în premierea concurentelor sînt rugate să ne contacteze pînă vineri 28.01.94.

INTERELECTRIC S.A.
IAȘI, str. Elena Doamna nr. 24,
Tel: (0040)(98)119834; 112366
Fax: (0040)(98)112366; 112447
Distribuitor Teritorial Autorizat mita
27 TIPURI DE COPIATOARE, FAXURI ȘI IMPRIMANTE LASER, HÎRTIE, CONSUMABILE ȘI PIESE DE SCHIMB PERMANENT ÎN STOC
Importator direct al produselor
Panasonic
TELEFOANE ȘI TELEFAXURI CU MEMORIE
MAȘINI DE SCRIS ELECTRONICE
IMPRIMANTE
Panasonic PACKARD BELL TEXACO TEFAL mita NIPPON Panasonic PACKARD BELL TEXACO TEFAL

Începînd cu data de 24.01.1994 și pentru o perioadă limitată
S.C. TAMAZ FRIGOCARNE S.A. Iași
reduce prețurile de vînzare la următoarele produse:
- parizer
- cremwurști
- salam Mortadela
- salam Teawursti
- pastramă vită
- mușchi vită Litoral
- antricot vrăbioare Litoral
De asemeni, tot pentru o perioadă limitată, în magazinele proprii practică la preparate din carne un adaos comercial de numai 6%.

Mașina unui inginer de la Serviciul de Pompieri Iași a luat foc

■ pompierii au ajuns la locul incendiului după ce partea din față a mașinii și motorul erau complet distruse

Ieri dimineață, în jurul orei 9,00, în apropierea stației de troleibuz din Tg. Cucu trecătorii ocazionali au putut vedea cum, timp de 20 minute, autoturismul Dacia 1300, cu numărul de înmatriculare 1-IS-4356 a ars aproape complet. Se pare că incendiul s-a datorat unei defecțiuni la instalația electrică de la motorul mașinii. Deoarece capota Daciei era blocată cu lanțul antifurt, proprietarul acesteia, inginer Mircea Prisecaru, a fost nevoit să folosească mai multe extinctoare pentru a putea localiza focul.

După un oarecare timp, ajutat fiind și de mai mulți șoferi de troleibuze, incendiul a fost stins. În momentul în care totul a luat sfîrșit a apărut, ce-i drept, în mare viteză și mașina pompierilor. Aceștia nu au mai putut decît să constate că partea din față a mașinii și motorul erau complet distruse. Culmea ironiei, inginerul Mircea Prisecaru, posesorul autoturismului avariat, se ocupa cu probleme de pază contra incendiilor (P.S.I.) tocmai în cadrul Serviciului de Pompieri Iași. **(Mihaela CĂNĂNĂU)**

Societatea MOPREST și-a vîndut toate morile

■ *în strada Codrescu, firma va construi un cuptor de pîine cu o producție zilnică de 7500 kg*

În prezent, societatea comercială MOPREST S.A. din Iași, care își desfășoară activitatea în domeniul morăritului și panificației, a vîndut la licitație toate utilajele de morărit pe care le avea în județ. Unul dintre motivele care stau la baza acestei acțiuni este că, datorită imposibilității de a construi noi localuri pentru mori, firma putea ajunge să fie evacuată din clădirile respective. Aceasta, deoarece localurile respective au fost naționalizate la începutul regimului comunist din România și urmează să fie redate foștilor proprietari. Astfel, s-ar fi înregistrat pierderi importante pe care firma ieșeană nu ar fi avut posibilități de a le recupera.

Ieri a avut loc, la sediul societății MOPREST, Adunarea generală a principalilor acționari, Fondul Proprietății de Stat și Fondul Proprietății Private, care au confirmat vechea conducere a societății, în postul de director general rămînînd, în continuare, ec. Ana Coroabă. Din planurile de dezvoltare pentru perioada următoare face parte și proiectul privind construirea unui cuptor de pîine în str. Codrescu, cuptor cu o producție zilnică de 7.500 kg. **(Alin TOCAN)**

RAJAC Iași va prelua blocurile de la sate

Anul acesta, Regia Autonomă Județeană Apă-Canal Iași va prelua blocurile aflate în diverse stadii de execuție în mediul rural. De asemenea, regia va intermedia lucrările de construcții între consiliile locale și societățile de construcții. Decizia a fost emisă, ieri, în ședința delegației permanente a Consiliului Județean Iași.

Această activitate este asemănătoare cu cea desfășurată de R.A. "Locuința" pe raza municipiului Iași, în sensul că R.A.J.A.C. va putea scoate la licitație executarea lucrărilor de către diferite societăți de construcții.

În cadrul acestei ședințe, s-a mai hotărît acordarea unor terenuri pentru R.A.J.A.C., în vederea amenajării unei baze de producție proprii. **(George IGNAT)**

În atenția turiștilor

Sumele în valută care pot fi aduse și scoase din România

Pentru a veni în sprijinul turiștilor, vă prezentăm sumele în valută și în lei ce pot fi introduse și scoase din România.

Astfel, persoanele fizice pot intra în țară cu valută efectivă (în numerar) în limita unei sume echivalente a 50.000 dolari S.U.A. Persoanele fizice sînt obligate să declare organelor vamale sumele în valută care depășesc echivalentul a 1.000 dolari S.U.A.

Sumele în valută efectivă ce depășesc limita de 50.000 dolari, se depun la organele vamale din punctele de trecere ale frontierei de stat a României. Suma urmează a se depune pentru consemnare pe numele deponentului la o bancă de unde va putea fi transferată în străinătate, în maximum trei ani de la data depunerii în bancă.

Persoanele fizice nu pot introduce sau scoate din țară sume efective mai mari de 5.000 lei de persoană pentru o călătorie. Bancnotele maxime admise la intrarea și scoaterea din România sînt cele pînă la 1.000 lei, inclusiv.

Sumele în lei peste plafonul de 5.000 lei de persoană, aflate asupra unui călător la intrarea în țară, se confiscă.

La ieșirea din țară, sumele ce depășesc limita de 5.000 lei se declară și se depun la organele vamale contra unei chitanțe de consemnare. Ele vor fi restituite la întoarcere persoanei respective, oprindu-se din valoarea sumei un comision. Persoanele rezidente în România (cu dublă cetățenie) pot ieși din țară cu sume în valută efectivă echivalente a maximum 5.000 dolari, astfel:

- sumele în valută pînă la 1.000 dolari se scot din țară fără justificarea provenienței lor cu vreun document;
- sumele peste 1.000 dolari, dar pînă în 5.000 dolari, pot fi scoase în baza unui document de la o bancă sau dacă provin dintr-un schimb de valută contra lei, efectuat pe teritoriul României.

Persoanele fizice aflate temporar în România pot scoate din țară sume în valută în limita celor declarate la intrarea în țară, justificate cu declarația vamală întocmită la intrarea în România. **(Alina ȘTEFAN)**

Un important ajutor pentru firmele particulare

■ *S.C. SELENA S.R.L. din Bacău a primit un împrumut de 1 miliard lei*

Recent, Fondul român de garantare a creditelor pentru întreprinzătorii particulari (F.R.G.C.) a acordat garanții de 700 milioane lei pentru un împrumut în valoare de 1 miliard lei, aprobat societății comerciale "Selena" S.R.L., din Bacău. Conform afirmațiilor unora dintre angajații F.R.G.C., garanția menționată a fost acordată firmei băcăuane pentru creditul primit din partea Băncii Române de Comerț Exterior, în vederea desfășurării unor activități de producție.

Reamintim că F.R.G.C. a fost constituit prin participarea Agenției Naționale pentru Privatizare și a patru bănci comerciale din România, care au subscris un capital social de peste 5 miliarde lei. Fondul român de garantare a creditelor oferă garanții pentru creditele acordate de bănci numai întreprinzătorilor particulari care au personalitate juridică română. Trebuie subliniat faptul că agenții economici care solicită un credit trebuie să apeleze la F.R.G.C. doar la recomandarea băncii comerciale care a constatat insuficiența garanțiilor prezentate. Pentru acestea, F.R.G.C. percepe comisioane stabilite ca o combinație de 1 și 3 la sută din valoarea garanției. **(Alin TOCAN)**

Datornicii către RENEL din județul Iași

"Pentru datornicii noștri, nu avem decît o soluție: «decapitarea»", a afirmat inginerul Ioan Tărăboanță, director tehnic al RENEL - Iași.

La această oră, datoria agenților economici către RENEL - Iași se ridică la aproximativ 3 miliarde lei, din care 1 miliard și 900 milioane lei aparțin agenților economici din subordinea Consiliului Județean Iași, fapt ce situează Iașul pe locul al III-lea în țară, după București și Constanța.

Cei mai "răi platnici" sînt R.A.J.A.C. - Iași, cu 840 milioane lei, R.A.J.A.C. - Pașcani, cu 587 milioane, R.A. "Termoficare", cu 280 milioane, Primăria Iași, cu 73 milioane, CONSART, cu 23 milioane, R.A.G.C.C. - Hîrlău, cu 35 milioane și R.A.G.C.C. - Tîrgu Frumos, cu 23 milioane.

După cum ne-a declarat ing. Ioan Tărăboanță, "nu se vor deconecta de la rețeaua electrică respectivele regii autonome, deoarece acest pas ar afecta populația. În urma adreselor pe care le-am trimis conducătorilor acestor regii, am ajuns la concluzia că sînt foarte indolenți și, de asemenea, singura pedeapsă este ghilotina." **(G. IGNAT)**

Viața unor oameni de a căror soartă nu se sinchisește nimeni

Un bărbat și-a ucis soția, lăsînd patru copii pe drumuri

■ *cel mai mare dintre ei are grijă de toți ceilalți frați*

În urma unei drame petrecute în localitatea Miroslava, județul Iași, patru copii au rămas singuri, fără protecția părinților. Aceasta se datorează faptului că tatăl, Ciorap Octav, găsindu-și nevasta în stare de ebrietate în seara de 4 septembrie 1993, i-a aplicat acesteia trei lovituri care i-au fost fatale. Cu mama decedată și tatăl arestat, cei patru copii rămași singuri încearcă să supraviețuiască, fără nici un ajutor, într-un apartament cu două camere situat în cartierul Dacia, str. Dreptății nr. 30, bloc T3, la parter, ap. 3. După cum a declarat cel mai mare dintre frați, Ciorap Corneliu, care va împlini în curînd nouăsprezece ani, cei patru nu sînt ajutați de nici o rudă, el fiind cel care se ocupă de ceilalți trei copii, dintre care cel mai mic are doi ani. Cei patru trăiesc din economiile părinților, care sînt pe terminate. Tot el a declarat că, în ciuda faptului că vecinii familiei Ciorap din Miroslava cunosc situația disperată în care se află cei patru copii, le-au furat acestora porumbul care l-au recoltat în toamnă, scîndurile pentru un gard, ajungînd chiar și la borcanele cu murături, profitînd de faptul că cei patru copii locuiesc în Iași. De asemenea, Ciorap Corneliu este obligat să o poarte peste tot cu el pe sora cea mai mică, neavînd altă posibilitate. Intenționează să înscrie fetița la o creșă, însă acest lucru îl costă 7000 lei lunar. Ciorap Corneliu a declarat că cea mai mare dorință a sa este să-și găsească un loc de muncă pentru a putea asigura existența fraților săi, însă, pînă în prezent, nu a reușit să primească decît promisiuni. Se gîndește cu groază la momentul în care se vor termina economiile părinților săi. **(Doru MACOVEI)**

Sancțiuni aplicate caselor de schimb valutar

Recent, Banca Națională a României a anunțat că va aplica o serie de sancțiuni caselor de schimb valutar care încalcă reglementările în vigoare, informează ziarul "Tineretul Liber". Cea mai drastică sancțiune ce se poate aplica este revocarea definitivă a autorizației de funcționare a Casei de schimb valutar în cauză.

Trebuie reamintit faptul că, începînd cu 1 ianuarie 1994, cetățenii români au dreptul să schimbe pe parcursul unui an calendaristic echivalentul a 500 de dolari americani, sume care vor fi înscrise în pașaportul personal. Față de cursul oficial al leului în raport cu dolarul american, stabilit de Banca Națională a României, Casele de schimb valutar de pe lîngă băncile comerciale vînd valuta cu aproximativ 35 la sută mai scump. Aceste vînzări se fac strict în funcție de sumele în valută vîndute de populație în cursul zilei respective. Un caz aparte îl reprezintă Casele de schimb particulare, care oferă la vînzare sume mai mari de valută, tot în limitele sumelor încasate de la cetățeni. Aceștia preferă firmele particulare doarece prețul de cumpărare a valutei de către casa de schimb particulară este mai mare. (A. T.)

UNIVERSAL OCCIDENT SRL
IAȘI, Bulevardul Poitiers nr. 14
tel/fax 098/127638; 127640; 127642
Vînde lemne de foc.

S.C. METALO-CHIMICE S.A. Iași
Str. Sf. Lazăr nr.4, bloc Peneș Curcanul, tel. 116162
organizează **licitație** în vederea terminării lucrărilor de finisaj la spațiile comerciale situate la parterul blocului Peneș Curcanul.
Ofertele, în plic închis, se primesc pînă la data de 7 februarie 1994.
Relații suplimentare la sediul societății.

Societatea Comercială BERE "ZIMBRU" S.A. Iași
primește pînă la data de 2.02.1994 oferte de la societăți comerciale care doresc să preia rețele de distribuție a berii pe raza județelor Iași, Vaslui, Bacău, Botoșani, Piatra-Neamț, Galați.
Ofertele vor cuprinde obligatoriu:
a) O prezentare în ansamblu a firmei;
b) Zona de distribuție solicitată;
c) Dacă posedă sau nu mijloace de transport, număr capacitate;
d) Dacă posedă sau nu depozite amenajate, de preferință frigorifice, suprafață;
e) Cantitatea solicitată de bere pentru contractare defalcată pe trimestre, anul 1994;
f) Adaosul comercial practicat en-gross pentru bere;
g) Alte relații privind bonitatea firmei.
Relații la telefon 137682 și 137117.

cărți de vizită autocolante ecusoane foi cu antet vederi felicitări sigle mărci prospecte invitații reclame legitimații caractere grafice panouri design ambalaje design industrial design ambiental foi volante etichete calendare proiecte jucării coperți publicitate la expoziții machete cărți
prin personal supraspecializat
Compania de publicitate
NORD-EST
1994 nord-est advertising

S.C. MOLDOLUX CĂMIN S.R.L.
oferă
mobilierul care vă relaxează
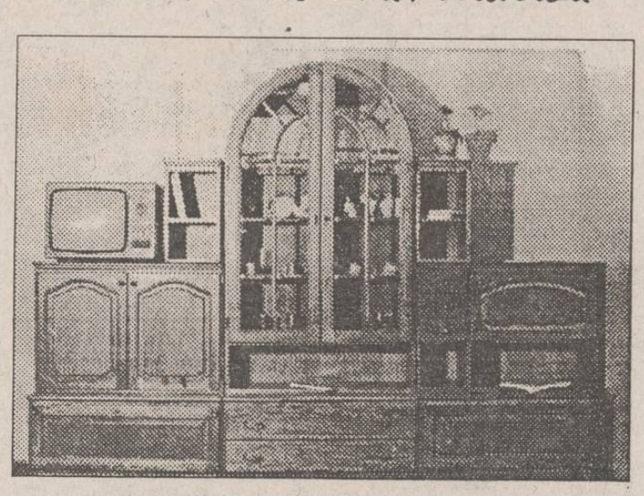
Str. Bucium 25 (vis a vis de Fabrica de Mobilă), fax 127432, orar zilnic 9-17, tel. 13.78.07

APELAȚI CU ÎNCREDERE LA SERVICIILE TAXIURILOR DE STAT,
TAXICOM
Taxiurile noastre pot fi recunoscute cu ușurință datorită casetelor luminoase "MONITORUL" sau "Capital" pe care NUMAI NOI le avem.
OFERIM RAPIDITATE, CONFORT ȘI CELE MAI MICI PREȚURI PE KILOMETRU
300 lei/Km - tarif unic (zi, noapte)
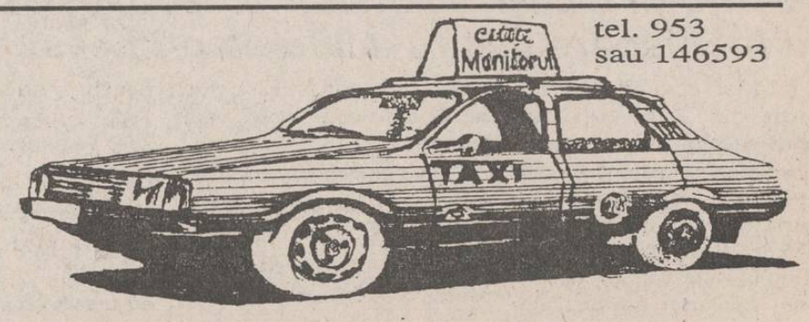

tel. 953 sau 146593
©N-E Advertising 1993

MONITORUL INTERN

■ Senatorii s-au luptat ieri cu înțelesul cuvîntului "obscen"

Senatul a început ieri rediscutarea proiectului de Lege privind modificarea Codului Penal. Unul dintre textele care au stîrnit interesul senatorilor a fost articolul 312, care prevede: "Fapta de a vinde sau răspîndi, precum și de a confecționa ori deține în vederea răspîndirii, obiecte, desene, scrieri sau alte materiale cu caracter obscen, se pedepsește cu închisoare de la 6 luni la 4 ani, sau cu amendă." Termenul "obscen", nedefinit în text, a suscitat numeroase intervenții la tribună. Artrcolul a fost votat, în final, cu 76 de voturi pentru.

■ În decembrie 1989, toate bazele de radiolocație au fost intoxicate cu ținte false

Comisia Decembrie 1989 l-a audiat astăzi pe fostul comandant al aviației militare, generalul Liviu Rus, și pe generalul de securitate Stamatoiu. Generalul Rus a declarat că, în decembrie 1989, toate bazele de radiolocație au fost intoxicate cu ținte false, produse pe cale electromagnetică, cu scopul de a crea derută în rîndul aviației, dar și al apărării antiaeriene. "Vinovații nu au fost descoperiți încă", a declarat generalul Rus membrilor Comisiei. Generalul Stamatoiu a confirmat și luările de poziție anterioare, conform cărora un amestec din exterior s-ar fi produs în decembrie 1989.

■ Eugen Coșeriu - doctor honoris causa alUniversității "Ovidius"

Universitatea "Ovidius" din Constanța a acordat primul titlu de doctor honoris causa al universității doctorului Eugen Coșeriu.

Domnia sa este profesor universitar de filologie romanică și lingvistică generală la Universitatea din Tübingen, Germania.

■ "Valer Suian (PUNR) nu este persoana cea mai nimerită pentru Ministerul Justiției", declară Adrian Năstase

Referindu-se la proxima remaniere guvernamentală, președintele executiv al P.D.S.R., Adrian Năstase, a declarat în exclusivitate unui reporter al postului de televiziune "Canal 31": "Nu vom fi de acord, indiferent de soluția pe care vom merge, decît cu implicarea unor oameni competenți la nivelul fiecărui portofoliu". În legătură cu atribuirea portofoliului Justiției, Adrian Năstase a spus: "Este adevărat că s-a discutat posibilitatea ca P.U.N.R. să obțină acest minister. În discuțiile noastre de săptămîna trecută, despre care s-a făcut referire la ședința Consiliului P.U.N.R. de la Cluj, au apărut unele comentarii care evidențiau faptul că dl. Valer Suian nu este persoana cea mai nimerită pentru acest minister. Nu este vorba de chestiuni direct personale, ci de o ambianță care s-a creat și care, trebuie să fim realiști, contează în ceea ce privește viitorul guvernării. De altfel, în urma discuțiilor, dl. Suian a acceptat să nu candideze pentru acest minister."

■ David Owen și Thorvald Stoltenberg vor sosi la București

La conferința de presă de ieri a ministrului de externe, s-a anunțat că în perioada 2-3 februarie se vor afla în România copreședinții conferinței de pace privind conflictul din fosta Iugoslavie, David Owen și Thorvald Stoltenberg. Copreședinții vor informa autoritățile române asupra ultimelor evoluții înregistrate la negocierile privind Bosnia-Hertegovina, fiind interesați de punctul de vedere și propunerile României. Cei doi mediatori internaționali vor fi primiți de președintele României și vor avea avea o întrevedere cu ministrul român de externe.

La aceeași conferință de presă s-a mai anunțat că ministrul de externe iranian va efectua o vizită în România în perioada 2-4 februarie, la inițiativa ministrului de externe al României.

■ Cea mai ieftină pîine din țară

Cea mai ieftină pîine din țară se produce la ora actuală - se pare - în comuna Robeasca, județul Buzău. O pîine în greutate de 2 kg costă numai 32 de lei. Primarul localității, dl. prof. Gheorghe Mințoiu, preciza că cetățenii care sunt abonați la brutăria din comună au singura obligație de a preda grîul brut. Celelalte operațiuni - măcinat, coacere, energie, plata salariilor - sunt incluse în cei 32 de lei.

ROMÂNIA

prima țară est-europeană care a semnat "Parteneriatul pentru pace" cu NATO

Înainte de plecarea sa la Bruxelles, ministrul afacerilor externe, Teodor Meleșcanu, a declarat postului de radio România Actualități că semnarea documentului cadru pentru parteneriatul pentru pace reprezintă intrarea în normalitate pentru România dat fiind locul și importanța sa în procesul de integrare europeană. În opinia domnului Meleșcanu, analiza lucidă și realistă pe care țara noastră a făcut-o în legătură cu acest proiect, demonstrează seriozitatea țării noastre privind abordarea problemelor legate de securitatea națională și stabilitatea în zonă. Pașii următori vor consta în prezentarea ofertei românești, ce va conține o descriere a mijloacelor și resurselor pe care țara le poate pune la dispoziția NATO. România este prima țară est-europeană ce a semnat "Parteneriatul pentru pace" cu NATO.

Cadrele preuniversitare anunță declanșarea unor greve

■ pe data de 1 martie, se va desfășura o grevă de o zi, intitulată "Mărțișor pentru guvern"

La conferința de presă a Federației Sindicatelor din Învățămîntul Preuniversitar, Cătălin Croitoru, președintele organizației, a anunțat declanșarea unor acțiuni revendicative în cascadă, ca replică la lipsa de cooperare a Guvernului și a Ministerului Învățămîntului. În luna februarie vor avea loc patru greve de avertisment (în zilele de 1, 9, 17 și 25), între orele 12,00 și 13,00. În acest interval de timp, cadrele didactice vor supraveghea elevii în sălile de clasă, explicîndu-le motivele grevei și importanța acesteia pentru reglementarea procesului de învățămînt, sau vor alcătui pichete de grevă în fața școlilor. Pe data de 1 martie, se va desfășura o grevă de o zi, intitulată "Mărțișor pentru Guvern". Cătălin Croitoru a avertizat că, dacă în urma acestor acțiuni revendicative nu vor avea loc negocieri, va fi declanșată o grevă generală, vizînd în mod expres înghețarea anului de învățămînt. "Sîntem decișI să ducem acest lucru pînă la capăt, cu toate repercusiunile care decurg", a declarat președintele F.S.I.P.R. Domnia sa a menționat că răspunsul dat pe data de 20 ianuarie de către Ministerul Învățămîntului - în lipsa ministrului Petru Maior - este total nemulțumitor, întrucît evită părți importante din revendicările sindicale. De asemenea, practica de necooperare cu sindicatele există și la Ministerul Muncii și Protecției Sociale, care nu a trimis, în intervalul legal de 24 de ore de la înregistrarea conflictului colectiv de muncă, un delegat desemnat pentru mediere.

În discursul privind starea națiunii

Bill Clinton anunță un buget federal mai mic

■ eșecurile SUA din Bosnia și Somalia n-au fost explicate

Discursul privind starea națiunii, primul discurs de acest fel al președintelui american Bill Clinton, a fost axat cu precădere pe problemele interne ale administrației americane. Președintele a subliniat necesitatea adoptării sistemului de reforme în domeniul serviciilor și asigurărilor medicale, a măsurilor de combatere a criminalității. Bill Clinton a afirmat că politica sa internă se bazează pe micșorarea deficitului bugetar, atenuarea inflației, acordarea de dobînzi mici, înlăturarea barierelor comerciale și realizarea unor importante investiții. Totodată, a mai afirmat președintele american, pentru 1995 va fi prezentat unul dintre cele mai severe proiecte de buget în care doar sectorul apărării va fi favorizat. În scurtul capitol dedicat politicii externe, Clinton s-a referit la situația din Rusia, afirmînd că S.U.A. vor aborda cu răbdare dar și cu vigilență relațiile cu Moscova, insistînd ca Rusia să nu facă uz de forță în relațiile cu vecinii ei. France Presse notează că președintele a omis să facă referiri la crizele din Bosnia și Somalia, crize în care eșecul soluționării se datorează și diplomației americane.

Membri ai asociației "21 Decembrie Jilava" au blocat intrările în Palatul Victoria

■ s-a cerut demisia secretarilor de stat Viorel Hrebenciuc și Octav Cosmâncă și arestarea generalilor care au condus represiunea revoluției din decembrie 1989

Ieri dimineață, aproximativ 30 de revoluționari, membri ai organizației "21 Decembrie Jilava", au blocat intrările în Piața Victoriei, interzicînd accesul oricărei mașini oficiale către Palatul Victoriei. Nu s-a luat legătura cu nici o oficialitate din Guvern și nu s-a înregistrat intervenția forțelor de ordine. Gheorghe Zainea, președintele organizației, a citit revendicările manifestanților, anume punerea în posesie și eliberarea titlurilor de proprietate asupra pămîntului pînă la data de 30 aprilie 1994, demisia secretarilor de stat Viorel Hrebenciuc și Octav Cosmâncă, arestarea generalilor care au condus represiunea revoluției din decembrie 1989, schimbarea titlurilor de proprietate în bonuri valorice. La orele 11,30, cei prezenți au părăsit Piața Victoriei, eliberînd intrările în clădirea Guvernului. În legătură cu acest incident, guvernul a remis presei un comunicat prin care se declară ilegală această manifestare. Precizînd că "refuză să discute sub o astfel de presiune", Guvernul își declară disponibilitatea pentru "un dialog civilizat, cu respectarea regulilor societății democratice pe care o construim". Dorin Maxim, președintele "Asociației Luptătorilor în Revoluția din Decembrie 1989", a afirmat că organizația pe care o conduce, alături de Asociația "21 Decembrie", se declară de acord cu o parte din revendicările formulate de manifestanți, dar nu participă la această acțiune, întrucît consideră abuzive unele dintre cereri.

MONITORUL EXTERN

■ Încercare de asasinat al prințului Charles

În timpul unei vizite în orașul australian Sydney, prințul de Wales, moștenitor al tronului Marii Britanii, a fost implicat într-un incident. Prințul Charles se afla pe un podium, la o ceremonie în aer liber, cînd un individ a fugit din mulțime și s-au auzit cîteva focuri de armă. Imaginile televizate au arătat un bărbat care a fost imobilizat și un body-guard care încerca să-l protejeze pe prinț cu trupul său.

■ Eltîn a acceptat demisia lui Boris Feodorov

Ministrul rus de finanțe, Boris Feodorov, a părăsit guvernul rus, la o săptămînă după ce și-a anunțat demisia. Într-o declarație dată la Moscova s-a spus că acele condiții puse de Feodorov pentru a rămîne în funcție nu au fost acceptate în cadrul întîlnirii sale cu președintele Eltîn.

Anterior, ministrul ceruse înlăturarea din funcție a doi membri dogmatici, premierul adjunct, Zaveriuna și președintele Băncii Centrale, Gherașcenco, pe care i-a acuzat că duc o politică inflaționistă. Luînd în considerare imposibilitatea satisfacerii cererilor lui Feodorov, președintele rus, Boris Eltîn, i-a acceptat demisia.

■ Procurorul general al Rusiei îl dă în judecată pe Jirinovski

Procurorul general al Rusiei a înaintat o acțiune judiciară împotriva ultranaționalistului rus Vladimir Jirinovski care este acuzat de incitare la război. Potrivit agenției Itar-Tass, Procuratura a înaintat cazul după ce a examinat o serie de rapoarte și plîngeri, inclusiv o scrisoare a unui avocat de renume. În scrisoare se arată că în autobiografia sa, Jirinovski a incitat la război împotriva Turciei, Iranului și Afganistanului, propovăduind reinstaurarea imperiului rus.

■ Radio "Europa Liberă" continuă să emită cu bani mai puțini și va fi înființat și Radio "Asia Liberă"

Senatul american a votat pentru înființarea unui post de radio care să emită în China și în alte țări din Asia, sub numele de "Radio Asia Liberă". China și Coreea de Nord au obiectat la înființarea acestui post. Senatul american a votat și pentru menținerea posturilor de radio "Europa liberă" și "Radio Libertatea", dar cu reducerea alocațiilor acordate acestor posturi.

Papei Ioan Paul al II-lea i s-a interzis să viziteze China

■ oficialitățile chineze îi cer să recunoască Republica Populară Chineză, iar Vaticanul să rupă relațiile sale cu Taiwanul

Guvernul Chinei a respins miercuri posibilitatea unei vizite a Papei Ioan Paul al II-lea la Beijing, atîta timp cît suveranul pontif nu va recunoaște statul chinez și nu va înceta să acorde sprijin bisericilor neoficiale - informează AFP, care citează o declarație a purtătorului de cuvînt al M.A.E. de la Beijing.

El a subliniat că Vaticanul trebuie să rupă relațiile sale cu Taiwanul, să recunoască Republica Populară Chineză și să considere Taiwanul ca o parte componentă a Chinei.

Siria este gata să încheie pace separată cu Israelul

Primul ministru israelian, Yitzhak Rabin, a declarat că Siria este gata să încheie o pace separată cu Israelul, informează France-Presse. Rabin a declarat la Strasbourg, la o întîlnire cu liderii comunităților evreiești din Europa, că președintele sirian, Hafez Al Assad și-a schimbat poziția și sînt indicii că este gata pentru a semna un acord separat cu Israelul. Primul ministru israelian a precizat că această schimbare în atitudinea siriană i-a fost adusă la cunoștință printr-un mesaj sirian remis prin intermediul unei oficialități americane, fără a menționa identitatea ei.

Un cuplu polonez și-a dat foc în patul conjugal

■ *bărbatul ispășise anterior o pedeapsă de 17 ani închisoare pentru uciderea primei soții*

Un bărbat de 64 de ani și o femeie de 30 de ani din Czestochowa, ce trăiau în concubinaj, și-au dat foc în curtea casei lor - transmite agenția PAP, citînd surse ale poliției. Pregătindu-și cu meticulozitate fapta, cei doi au dat foc unei grămezi de lemne sub patul în care s-au culcat, după consumarea unui lichid otrăvitor.

Latura romantică a acestei întîmplări este însă umbrită de faptul că - potrivit sursei - bărbatul ispășise anterior o pedeapsă de 17 ani închisoare pentru uciderea soției sale. Fiind confruntat cu o puternică opoziție din partea familiei "iubitei" actuale, el făcuse un avertisment privind posibilitatea unui asemenea deznodămînt, dar se pare că nu fusese crezut.

CURS RAPID DE LIMBA ENGLEZĂ

Posibilitatea cunoașterii unei alte limbi vă deschide o nouă lume.

Puteți dobîndi această cunoaștere folosind cursul de limbă engleză: LINGUAPHONE, recunoscut de Universitatea din Oxford și produs în Anglia.

Format din două manuale și patru casete audio, cursul este unul din cele mai perfecționate mijloace concepute vreodată pentru predarea limbii engleze.

Elaborat de profesori experimentați recunoscuți ca experți în domeniul limbii, înțelegîndu-i toate aspectele și fiind foarte documentați în ceea ce privește cultura propriei lor națiuni, cursul reușește să atenueze toate dificultățile care ar putea sta în calea progreselor dumneavoastră.

Metoda de lucru a acestui LINGUAPHONE este ușor de urmat și acordîndu-i jumătate de oră pe zi,puteți să parcurgeți și să stăpîniți cunoștințele întregului curs în mai puțin de douăsprezece săptămîni.

Compania de Publcitate "NORD-EST" vă pune la dispoziție acest curs la prețul de 68.000 lei.

Este suficient să telefonați la numărul 172557 și veți primi setul LINGUAPHONE la sediul firmei sau acasă în maximum 48 ore.

CAFEAUA DE DIMINEAȚĂ

Chiseaua cu dulceață de cireșe amare din salonul prezidențial

Aurel LEON

În marele salon din palatul brîncovenesc e o atmosferă plăcută. E zi de five o'clock. Pe masa din mijloc tronează chiseaua cu dulceață de cireșe amare - specialitatea casei și mîndria gazdei. În scaunele înalte, capitonate, fel de fel de invitați. Lume bună, toți cu venituri de la o diurnă parlamentară în sus. Gazda pare amabilă din cale-afară, fericită că e în stare de o asemenea recepție. Totul e realizat la dimensiuni megalitice, ca să dea impresia de grandoare, iar invitații să pară mai mici. Singurul care corespunde dimensiunilor e dl. Adrian Năstase, ceilalți sînt ca niște copii abandonați. Probabil că de aceea dl. Năstase vorbește mai mult peste capetele tuturor, schimbînd gratulații cu cinstita gazdă. Se potrivesc atît de bine în păreri, încît ceilalți nici nu îndrăznesc să-i conturbe. Ce zice unul, gîndește celălalt, ce gîndește unul, zice celălalt. "V-am poftit să mai stăm de vorbă, așa, ca românii, doar «deal cu deal se apropie, darămite omul cu om»". Ce mi-i dealul Mitropoliei, unde aveți dumneavoastră bufetul și casieria, ce mi-i dealul Cotrocenilor, cu parcul și scutierii lui în uniformă de dorobanț! De cînd prietenul Yasser Arafat tratează cu Israelul, m-am convins că orice e tratabil pe lume, chiar și în dragoste. Uite, eu s-ar putea să ajung la mare tandrețe cu dl. Petre Roman, chiar și cu dl. Coposu. De aceea, eu propun să negociem un pact al bunei speranțe, să fim toți ca frații, cum îi avem drept exemplu pe d-nii Verdeț și Vadim Tudor. Uite, de o parte eu și chebeleii mei, unii ambasadori, alții consilieri, fiecare cum l-a prins evenimentele, dar toți cu dosare de cadre în regulă, m-au servit și în trecut, nu fiindcă eram cineva în nomenclatură, ci așa, din devotament, iar pe de alta, cele vreo sută de partide și grupări. Ne adunăm la five o'clock, c-așa e la modă între cucoane și discutăm. "Nu s-ar putea, nene - scîncește unul pierdut în scaun - numai o linguriță, două", și arată spre chisea. "A, nu, asta nu", se supără gazda și după el cei chebelei. "Eu v-am poftit pentru a negocia un pact de prietenie, nu de dulceață, să fie clar. Nici vorbă de așa ceva. Chiseaua stă pe masă doar ca ornament. Domnul Văcăroiu are grijă de ea și am impresia că se descurcă bine, nu-mi iese din cuvînt. E din stofa d-lui Stolojan. Contabil, o să moară. N-are veleități francofone ca Petre Roman, nici să stea pe strada Primăverii, așa că e omul nostru. Cu el se poate trata, e negociabil. Îl acceptă chiar și pe dl. Funar, oricare va intra în guvern va putea modifica pe ici pe colo, dar în părțile esențiale nu se va schimba nimic. Bătrînul Sturza, pe cînd era ministru de finanțe, la începutul acestui veac, era intransigent, strigînd în Cameră: "Nu admit să mi se bortilească legea nici în ruptul capului!" Așa s-ar revolta și amabila gazdă de la Cotroceni dacă i s-ar borteli planul. Și care e planul mult trîmbițatei reforme? Ca la mazurca poloneză: trei pași înainte și doi înapoi. Cei făcuți înainte, în răsunetul fanfarelor, cei făcuți înapoi doar cu o vioară cu surdină, să nu prindă de veste Fondul Monetar, că ne taie "macaroana". Ce atîta tevatură pentru titlurile de proprietate? S-au dat. Au primit toate rudele primarilor, ba s-a mai dat și la cei nerude, dar după culoarea politică. Premierul Văcăroiu tot ne dă cu cifrele peste nas. S-au distribuit 12 sau 15 la sută din titluri. Vorba e, cum s-au distribuit? Ca la corpul de agronomi de la Iași, care au înșfăcat repede 200 de titluri, uitînd adevărul că "fiecare impostură, indiferent de lungimea picioarelor ei, e fulgerător urmată de o pedeapsă: îmbeatizarea impostorului" - model de grabnică aplicare a Legii fondului funciar.

În salon e o atmosferă destinsă. Gazda angajează o discuție așa, în general, despre viață. "Deși trecem prin momente de criză inerentă stării de accelerare a reformei, soarele a

Aurel Băeșu - "Oare ce-o să fie?"

răsărit exact după program, la 7,35 și, dacă nu va interveni vreun scenariu suspect, putem spera la o zi frumoasă", zice gazda, încercînd să zîmbească, imitînd soarele de pe cer. "Ce vrei, mai spune domnia sa întru susținerea conversației, nu pot ieși toate cum vrei. Uneori pagubele pe care ți le pricinuiește un prieten sînt tot atît de mari ca foloasele pe care ți le aduce un dușman. De aceea, salonul nostru este deschis oricui vine cu gînduri bune de a pactiza." "Așa cum am venit noi, dispuși să pactizăm cu oricine e gata să intre în disciplina partidului nostru", gîngurește dl. Adrian Năstase, controlîndu-și nodul cravatei. "Programul nostru este grăbirea perioadei de tranziție, potrivit adagiului papal «sic transit gloria mundi»". "Așa-i bine, faceți cum v-am învățat, aprobă gazda. Eu n-am voie să mă amestec în politică, nu-s geambaș de guvern, dar sînt gata să mă sărut în public cu dl. Coposu. La noi, la români, minciuna e un gen de entuziasm, încît, să avem încredere în statisticieni. N-o fi cum pretind ei, dar nici cum zic d-nii Constantinescu și Coposu. Adevărul e că Legea 18 se aplică cu succes. În 1993 s-au mai distribuit vreo sută de titluri, dar nu e sigur că sînt legale. Justiția va decide: Sînt pe rol la justiție peste o sută de mii de procese generate de Legea 18. Justiția îi este recunoscătoare, acum s-o văd dacă e corespunzătoare!" - își freacă palmele a satisfacție gazda. "Își va face datoria, îl asigură dl. Adrian Năstase. Va încurca lucrurile pînă le va fi țăranilor lehamite de pămînt." "Așa, așa, să vină cafelele!", dispune gazda și unul din chebelei se repede la bucătărie. Scaunele pîrîie, musafirii speră că a venit vremea chiselei: "Anul ăsta, rupe gheața un musafir, am avut o bună recoltă de cireșe amare. Păcat că n-a prea fost zahăr. Ați prins din cel neinfestat?" "Noi tratăm principii, domnilor, nu mărunțișuri. Vă mulțumesc că aveți grijă de persoana mea, dar lăsați dulciurile la o parte și să trecem la integrarea noastră în Europa. E un mare succes diplomatic. Nu?" "Cireșe amare", oftează din scaun un musafir.

"În deplasările mele prezidențiale, am descins și în mediul agricol, reia discuția binevoitoarea gazdă, și m-am convins că încet-încet agricultura se pune pe picioare. Anul acesta a fost un an bun pentru sate. Primarii m-au asigurat că s-a procedat legal, poate cu unele mici excepții nesemnificative. Nu-i așa, măi dragă?"

De afară se aud scrîșnete și bubuituri. Cei din salon ciulesc urechile. Ce să fie? Nu care cumva au venit muncitorii și țăranii în audiență la Cotroceni? Gazda face un semn discret. Un consilier mai mare în grad aleargă afară, să vadă ce-i. "Mă mir să fie ceva, zice gazda, pentru azi nu avem prevăzut nici un miting." Cel plecat se întoarce senin. E furtună afară: Geme vîntul în parc, așa geme în crengile zgribulite, de-ai crede că-i om. Între timp, sosesc cafelele. Spre a le face loc, gazda ia chiseaua cu dulceață de cireșe amare, o așează pe un taburet, spre a fi cît mai puțin la vedere. Sus, pe perete, e pictura lui Aurel Băeșu, "Țăranci pe gînduri": Maria și Ileana. "Tu, Mario, zice Ileana, îi auzi? Ion al meu stă în spital cu trei coaste rupte și capul ciocănit de la pămînt, bătut măr de vărul primarului." "Parcă Vasile al meu stă mai breaz, tu, Ileano, că-i face dosar jandarmul, pentru instigare la revoltă." "Tu, ei spun că nu contează în statistica generală. Așa o fi! Oare ce ne așteaptă?! ■

PUNCTE DE VEDERE

Cum se sinucide mișcarea sindicală

Cristian RACU

În forfota negocierilor pentru formarea unui nou guvern, P.D.S.R. a lansat o propunere cu două tăișuri menită a crea agitație printre liderii marilor centrale sindicale: atribuirea Ministerului Muncii și Protecției Sociale unui lider de sindicat.

Efectul a venit fără prea multe așteptări - unitatea de acțiune dintre C.N.S.L.R.-Frăția, Blocul Național Sindical și Cartelul Alfa, refăcută la marile mișcări sindicale din decembrie 1993, s-a spart din nou, întrucît primii vizați de politicieni pentru a ocupa acest post au fost Miron Mitrea și Victor Ciorbea, liderii C.N.S.L.R.-Frăția. Astfel, a fost îngropată și ideea organizării primei greve generale postrevoluționare, pentru că nici una din cele trei mari centrale sindicale nu poate organiza așa ceva de una singură.

Între timp, domnul Văcăroiu a început și el să cîrtească, declarînd că actualul ministru, Dan Mircea Popescu, a fost unul dintre cei mai buni ai actualei echipe guvernamentale. Astfel cercul s-a închis și propunerea P.D.S.R. nu s-a dovedit decît un subtil zvon lansat pentru a diviza mișcarea sindicală și pentru a evita, fără a face concesii, greva generală. Declarațiile corective ale C.N.S.L.R.-Frăția, conform căreia ei ar fi de acord cu participarea la guvernare, dar în cazul în care vor intra în guvern și membri ai Opoziției, au venit tîrziu și astfel suspiciunile liderilor B.N.S. și Cartel Alfa nu au mai putut fi înlăturate.

De fapt, o participare la guvernare a liderilor marilor centrale sindicale ar însemna o adevărată sinucidere a mișcării sindicale. Se va realiza, pe de o parte, compromiterea acestora prin acuzații de implicare în politică și, în al doilea rînd, ei nu vor mai putea participa la negocierea contractelor colective de muncă la nivel național, întrucît nu vor putea fi și negociatori și mediatori ai acestor negocieri. Ar urma apoi și acuzații în domeniul protecției sociale întrucît, în actualele condiții, Ministerul Muncii și Protecției Sociale nu poate face nimic pentru îmbunătățirea condițiilor de viață, neavînd în mînă pîrghiile necesare pentru controlul balanței prețuri-salarii. Ori, cum nici fenomenul șomajului nu poate fi stopat în viitorul apropiat, ar fi foarte probabilă, în aceste condiții, pierderea de către domnii Ciorbea și Mitrea a încrederii membrilor de sindicat, fapt ce ar conduce automat la spargerea actualei confederații și la o nouă fărîmițare a mișcării sindicale.

De partea cealaltă a baricadei, nici poziția exclusivistă a B.N.S. și a Cartelului Alfa nu poate fi de mare folos, întrucît declanșarea unei greve generale la nivelul doar a celor două confederații nu va afecta oricum întreaga economie națională și nu va avea efectul preconizat - căderea guvernului - pentru că și de această dată se vor ridica voci care vor acuza sindicatele de partizanat politic. În plus, refuzul de a participa la negocierile pentru contractul colectiv de muncă la nivel național va arunca în mod cert cele două centrale sindicale sub tirul acuzațiilor de dictatură sindicală.

Singura soluție viabilă ar fi eliminarea suspiciunilor și reluarea contactelor între C.N.S.L.R.-Frăția și Cartel Alfa, pentru a putea discuta contractul colectiv de muncă la nivel național și pentru a putea corela acțiunile tuturor sindicatelor în obținerea avizului favorabil la cerințele făcute în decembrie anul trecut. ■

Din scrisorile, telefoanele și audiențele zilei

■ Inspectori exigenți: Rechinul și Delfinul au fost amendați

D-nii Titi și Mariana Agape, patronii firmei S.C. Rechinul și Delfinul S.R.L., cu sediul în str. V. Lupu nr. 160, bl. G+J, au primit la 18 mai 1993 vizita funcționarilor Daniel Roșu și Ioan Timofte de la R.A.G.C.C. Iași care au încheiat un proces-verbal, pentru 186 m.p. salubrizare. După o săptămînă, la 24 mai, s-a încheiat contractul nr. 861 care prevede prestări lunare în valoare de 2.595 lei. De atunci, documentul semnat, ștampilat, înregistrat și îndosariat așteaptă sosirea d-nei Iorga de la R.A.G.Ç.C. să-l ridice, pentru că așa a fost înțelegerea. Ea n-a mai răspuns nici la telefon - 117083 -, dar nici banii n-au fost virați.

La 15.12.1993, d-na Luminița Doljescu, ca agent constatator, și Ioan Timofte - cel cu vizita din 18 mai -, ca martor, s-au așezat pe scaune apropiate și le-au întocmit un proces verbal de amendare a Rechinului și Delfinului, pentru că "în urma numeroaselor somații n-au încheiat cu R.A.G.C.C. contract de prestații pentru servicii de salubritate", proces-verbal pe care contravenienții l-au primit după 31 de zile. Dl. Antonel Grosu, director R.A.G.C.C., are inspectori exigenți. Își fac datoria la birou: scriu procese-verbale de amendare.

■ Audiențe la Direcția Agricolă - între legal și ilegal

Dl. Ioan Moga, Șos. Națională nr. 42 D, bl. A2, veteran de război, se luptă să i se recunoască drepturile pentru 3 ha teren proprietate la Plugari. Primarul de acolo, dl. Neculai Roșu, în baza actelor de recunoaștere obținute de la Judecătorie, l-a trecut pe anexa 19 pentru ca să devină acționar, dar dl. Ion Bordeianu, director la D.G.A.A., i-a respins lucrarea, considerînd-o ilegală. Înscris cu o săptămînă în urmă la audiențe pentru dl. Constantin Dascălu, directorul general D.G.A.A., dl. Moga, s-a prezentat sîmbătă, 22 ianuarie, la audiențe. Programul pentru primire este de la 8,00 la 12,00. Dl. Moga a sosit de la 7,30, dar la orele 8,00 dl. Dascălu, după ce și-a servit cafeaua, a plecat iar audiența s-a amînat. În cele din urmă l-a luat în primire altcineva, care i-a eliberat un bilețel: "D-le primar, rog faceți un supliment la anexa 19 pentru dl. Moga (s-o semneze și Dl. dr. Airinei, am vorbit cu el) și să fie înaintată la Comisia Județeană pentru validarea și eliberarea deciziei. Semnează, ing. D. Cîșlaru".

Cu bilețelul fără număr și fără ștampilă, dl. Moga a mai făcut un drum la Plugari. Dar de data aceasta ilegal era... bilețelul.

■ În comuna Ciurea, necazuri la schimbatul buteliei

Dl. Neculai Chirilă, satul Lunca Cetățuii, comuna Ciurea, județul Iași: vineri, 21 ianuarie, a venit la noi mașina PECO Iași cu buteliile. Cînd a ajuns soția la rînd, șoferul i-a refuzat schimbarea buteliei, pentru că "nu-i corespunzătoare". Dl. Chirilă a dat un telefon la depozit, la dl. Angheluță, care i-a promis că i-o schimbă la... sediu. N-a avut timp să meargă vineri, dar s-a dus luni, 24 ianuarie, și dl. Angheluță i-a schimbat-o. Interogat prietenește, dl. Angheluță n-a putut spune cum poate recunoaște șoferul că o butelie este ori nu corespunzătoare. Înseamnă, în acest caz, că am rămas la discreția unor nespecialiști și nu-i bine. Nu este bine pentru că dl. Chirilă a avut cu ce ajunge în Valea Lupului, dar cît l-ar costa pe un bătrîn oarecare un asemenea efort cauzat de un nebinevoitor.

■ Chiar cu acte, proprietatea asupra pămîntului nu-i ocrotită

D-na ing. Maria I. Cucu, din Tg. Frumos, are adeverință și titlu de proprietate pentru 4,23 ha teren în raza comunei Brăiești.

"De doi ani, primarul Mihai Tucan întîrzie și amînă punerea efectivă în posesie. Tot de atunci apelez la Poliția Brăiești (nr. 404128/19.III.1992) ca Vasile Lazăr, care mi-a luat peste un hectar de teren arat de mine și plătit la S.M.A. Tg. Frumos, să fie întrebat, dar aștept fără rezultat. În dosarul 2213/1992, la Procuratura Pașcani n-am primit nici o comunicare. Figura se repetă în acest an, cînd eu ar din nou pămîntul pentru care plătesc 70 mii lei, iar peste terenul meu apare alt pretendent - Constantin Surciuc. Este posibil ca o palmă de pămînt, în patru ani, să nu o poată rezolva primarul Mihai Tucan? Pentru pămînt am apelat la Judecătoria Pașcani unde cred că nu va interveni iarăși o mînă nevăzută, pentru că din 4,23 ha, efectiv folosesc doar 1,8 ha".

■ Încă un specialist agricol împroprietărit

Dl. Ioan Coroi, str. Ciurchi nr. 121 A, se referă, într-o scrisoare, la problema atribuirii de terenuri așa-zișilor specialiști din agricultură. În speță, se referă la dl. Dumitru Obriște, inginer constructor care, în condițiile cînd C.A.P.-urile au fost desființate, nu mai are nimic comun nici cu agricultura, nici cu construcțiile. De fapt, în viața lui n-a construit nici un W.C. Dovadă, pe timpul împușcatului i s-a desfăcut contractul de muncă. Acum, este salariat la D.G.A.A., fără a justifica salariul. Dar a fost împroprietărit cu teren - ca specialist în agricultură.

■ Șaptesprezece ani de la înregistrarea cererii pentru post telefonic

Dl. Constantin Eduțanu, str. Canta nr. 55, bl. 522, sc. B, et. 3, ap. 1, se socotește cetățeanul cu cea mai mare vechime în așteptarea rezolvării unei cereri de instalare a unui post telefonic. Cererea nr. 364, din 21 ianuarie 1977, a aniversat recent 17 ani de așteptare. Anul trecut, în zona Canta, s-au instalat multe posturi telefonice. Cererii lui nu i-a venit rîndul pentru că "nu există condiții tehnice pentru asemenea lucrări". Răspunsul ultim l-a primit dl. Eduțanu la 31 iulie 1990. Dar în 1994?

■ Problema o rezolvați dumneavoastră

Dl. Dumitru Dorobăț, șos. Nicolina nr. 5, bl. 928 B, sc. D, et. 4, ap. 10. La scara blocului funcționează o unitate particulară, pentru care, la cheltuielile comune de întreținere, apare o singură persoană deși, în realitate, aici e un du-te-vino. E corect?, întrebați. Nu-i corect, dar problema o rezolvați dumneavoastră - cetățenii și administrația asociației de locatari.

■ Amendă fără motiv în autobuz

Dl. Alexandru Ionescu, pensionar, str. P. Ispirescu nr. 3, Iași. În ziua de 22 ianuarie, orele 9,30, a fost o avarie în Tătărași, iar tramvaiele n-au mai circulat. A așteptat pînă la orele 10,00 în stația Dr. Savini, iar cînd a sosit mașina 27 s-a urcat din stația Oancea și a mers, împreună cu alți călători care așteptau tramvaiul, pînă la Dispecerul Tătărași Sud, timp în care au fost controlați de controlorul de bilete cu marca 63 - pe nume Gh. Turculeț, care le-a reținut abonamentele și le-a cerut să plătească pe loc 10.000 lei - pîinea lui cea de toate zilele.

Dispecera Elena Boncea, d-na Brezuleanu și dl. Vasile Tănase, de la sediul R.A.T.C., au confirmat ilegalitatea, dar s-au scuzat motivînd că Gh. Turculeț este doar controlor voluntar. Voluntar-voluntar, dar l-am văzut tîrguind abonamentele oamenilor, contra unor sume de bani încasate fără chitanță iar unui profesor universitar îi luase ilegal 10.000 lei, aducînd pete negre pe calificarea de controlor, ca și asupra firmei care îl ocrotește și îl folosește - R.A.T.C. Nu știu dacă Gh. Turculeț va fi dat afară, îmi spunea dl. Tănase, dar o selecție a controlorilor din punct de vedere profesional, al conduitei civice și cunoașterea cazierului ar fi necesare. **(Ion N. OPREA)**

Pe 1 februarie, Nicolae Breban împlinește 60 de ani

"Orgoliul m-a apărat, orgoliul m-a ajutat"

- Domnule Nicolae Breban, sînteți catalogat, în bună măsură, de foarte multă lume care vă cunoaște, mai mult sau mai puțin, drept un mare orgolios.

Este aceasta una dintre legendele dumneavoastră, sau vă asumați marele orgoliu care vi se atribuie?

- Orgoliul, așa-zisul meu orgoliu, este una dintre multele false legende care mă înconjoară. Pe mine nu mă supără falsele legende, dar sînt și lucid că, pînă la moarte, n-am să le spulber pe toate. O parte vor rămîne în mișcare și poate e o fatalitate asta, ca o persoană publică să fie înconjurată de legende.

- Iar o parte din ele, probabil că vor începe doar odată cu moartea.

- Să sperăm. Orgoliul e deci una din legendele false care se bazează pe o eroare de perspectivă. Dacă mi-aș fi trăit tinerețea și aș fi debutat la Viena, de pildă, într-o altă zonă tipologic culturală, ținuta mea ușor bățoasă și un tip ca al meu, care ține la rigoarea convențiilor, a distanțelor, a relațiilor, ar fi părut foarte firesc, mai aproape de vechea armată habsburgică și de marele imperiu. Dar mă aflu aici, parașutat, cum spun eu, în Bucureștiul balcanic, unde domnește pînza unor relații extrem de complicate, a unor convenții complicate, umil viclene, în general, nefrontale. Or, tipul meu de atitudine, de reacție frontală, dusă uneori pînă la cruditate puberală sau pînă la gafă socială, în orice caz nu e atitudinea obișnuită aici, cvasi umil-vicleană. Eu, dealtfel, am și un nume pentru tipologia asta - ulceroasă. Cele două tipologii sînt tipologia pectorală și cea ulceroasă. Tipologia balcanică e cea ulceroasă, acel teatru al modestiei și al umilinței, jucat uneori pînă la exces și pînă la aroganță, și tipologia căreia eu îi aparțin, cea pectorală, care simte nu departe surtucul ofițerului de ulani și sabia zăngănitoare de pe șold.

- Îmi amintesc de o discuție la care am participat, la dumneavoastră acasă, în care explicați domnului Dumitru Țepeneag că faceți parte din tipologia adulatoare, iar el era, iar Țepeneag era genul esopic, ironic și destructiv, iar dumneavoastră adulator și constructor-dogmatic.

- Da, dogmatic-constructor.

- Putem discuta în contextul ăsta termenii pectoral și ulceros? Mergem mai departe?

- Nu, nu cred că au oportunitate aici. E vorba de atitudinea mea socială, rațională. Cît privește tipul dogmatic și tipul sceptic, aici greșești; ele țin de temperament.

- Da, dar dacă tot am început, am debutat cu orgoliul, să ne întoarcem în propria noastră existență. De unde vine orgoliul, în general, și orgoliul brebanian, în special?

- Da. Orgoliul e o formă de apărare, cred, în primul rînd. Încă Shakespeare spunea că "numai proștilor le convine ca marile personalități să fie modeste", că în felul ăsta ei, prostimea, masa, se poate apropia de ei. Deci, orgoliul, prin orgoliu o personalitate se apără, își apără timpul de creație, de odihnă. De asaltul mediocrității și de asaltul vulgarității. Deci e o formă de apărare, orgoliul. Orgoliul, în același timp, e și o servitute. Adică el te obligă la un pariu pe care trebuie să-l îndeplinești. Un om umil n-a făcut nici o promisiune nimănui și nu trebuie să fie niciunde punctual, nici în viață, nici în creație. Omul orgolios și-a promis sieși și lumii din jurul său, a promis un eveniment, un obiect de valoare, o operă! Trebuie să se țină de cuvînt! Și aici e diferența dintre orgoliu și simpla și fermecătoarea vanitate. Orgoliul nu e ridicol. Orgoliul este arogant. Vanitatea este ridicolă, însă, fermecătoare. Ne plac bărbații vanitoși, ne plac femeile vanitoase și-i ocolim pe cei orgolioși. Însă ei, uneori, creează valoare.

- Dar credeți că biografia unui om poate influența orgoliul său?

- Nu, nu. Invers, invers. Orogliul, pentru mine, a fost unul din stîlpii de susținere, ca și ideea de detronare, ideea de detronare socială. Vrînd-nevrînd, mi-am detronat clasa umilită și deposedată de comunism, clasa burgheză, clasa intelectuală. Și orgoliul m-a ajutat la asta. Fără orgoliu nu m-aș fi putut construi, nu m-aș fi putut apăra de injoncțiunea vulgarității și a timpului pierdut. Nu vezi, ceilalți din jur și generația dumitale pierd enorm, un enorm timp. Orgoliul m-a ajutat să mă retrag în cămăruța mea, pe care, datorită părinților, am avut-o din prima clipă în București, să mă retrag, să citesc, să mă afund în lecturile fundamentale. Și ce bucurie a fost pentru mine cînd mama a insistat ca tatăl meu să-mi dea o mie de lei să-mi cumpăr un radio, un radio Orion, unguresc. Și-am putut să mă afund în emisiunile simfonice și de muzică clasică. Orgoliul m-a apărat, orgoliul m-a ajutat. *(va urma)*

(A consemnat Dorin POPA)

ULTIMUL VAGON POȘTAL

Sergiu-Iulian Altana nu este elev al Liceului Național

"Referitor la articolul apărut în ziarul "Monitorul" din data de 26.01.1994 - Liceul Național face următoarele precizări: Sergiu-Iulian Altana nu este elevul Liceului Național; în dotarea laboratorului nu există o asemenea cantitate de mercur alb iar substanțele cu regim de toxicitate sînt asigurate conform normelor tehnice anexă la Decret nr.466/1979.

Vă mulțumim și ne exprimăm încrederea în preocuparea dumneavoastră pentru corectitudinea informațiilor transmise".

Director, prof. Doina Spiță

N.R. Eroarea aparține Biroului de presă al Poliției, care, pe buletinul trimis redacției noastre nu a menționat că este vorba despre Liceul "Mihail Sadoveanu" din Pașcani. Corectura Biroului de presă al Poliției s-a făcut abia în cursul zilei de ieri.

De ce o clasă a opta învață în atelierul școlar?

În numărul dv. din 21.01.1994 a apărut o știre privind faptul că o clasă de a VIII-a învață în atelierul școlar, în condiții improprii, din cauza dezinteresului conducerii școlii.

Referitor la aceasta, pentru a nu se crea o imagine falsă despre școala noastră, vă comunicăm următoarele:

- condițiile desfășurării procesului instructiv-educativ, în acest spațiu, nu sînt ideale, dar nici improprii, fiind asigurate condiții de căldură, lumină, spațiu, singurul inconvenient fiind mesele de tablă, dar peste care s-au pus folii din plastic ca material izolator pentru a proteja mîinile elevilor și a da un aspect plăcut clasei;

- hotărîrea, ca această clasă să învețe în atelier, s-a luat în consiliul de administrație;

- s-a comunicat în consiliul profesoral, neexistînd obiecții din partea cadrelor didactice, avîndu-se în vedere că era în interesul elevilor să învețe dimineața, cînd randamentul școlar este mai bun;

- ulterior, cînd au apărut "voci" în colectiv privind condițiile "improprii" de desfășurare a activității clasei, consiliul de administrație a reanalizat situația și a decis schimbarea colectivului de elevi în altă clasă, ce urma să rămînă liberă prin rotație, cl. I-IV după-amiază;

- hotărîrea n-a fost pusă imediat în aplicare, deoarece la cl. I-IV a fost o perioadă de practică pedagogică intensivă cu elevii Școlii Normale "Vasile Lupu" (învățătorii noștri sînt îndrumători de practică pedagogică la 2 clase ale acestui liceu), urmînd să se realizeze odată cu încetarea practicii.

Director, prof. V. Giurcă
Școala nr.6 Iași

Înfrîngerea severă a H.C. Aurei la Rm. Vîlcea este explicabilă

Marți, la Rm. Vîlcea, echipa de handbal Aura Iași a fost depășită de Chimistul din localitate cu scorul de 38-17 (17-10)! Într-adevăr, diferența înregistrată pe tabela de marcaj este mult prea mare pentru pretențiile unei participante în Cupa E.H.F., dar nu știu dacă același lucru îl veți gîndi și după ce o să vă prezentăm circumstanțele acestei nereușite.

Luni dimineața, la orele 8,00, H.C. Aura ar fi trebuit să plece spre Rm. Vîlcea. Trebuia, pentru că autocarul promis de consilierul municipal Mitică Ungureanu - apreciat de semnatarul acestor rînduri pentru ajutorul acordat H.C. Aurei - nu a mai venit (!). În această penibilă situație, după o așteptare de cinci ore (de la 8 la 13), dl. Cornel Bădulescu (antrenorul echipei) le-a trimis pe jucătoare acasă, dîndu-le o nouă întîlnire... în gară! La orele 15,45, H.C. Aura a plecat spre Rm. Vîlcea, unde a ajuns după o noapte de pomină (17 ore de călătorie), urmînd ca la cîteva ore să țină piept Chimistului, de fapt campioana țării. Și aceasta, în condițiile în care handbalistele nu au mai primit nici un ban de la firmă din 9 decembrie '93, iar după eșecul cu C.S.L. Dijon, dl. Adrian Pascal nu vrea să mai audă de handbal. De menționat că banii necesari deplasării la Rm. Vîlcea au fost oferiți prin "chetă publică" de cîteva societăți comerciale din Iași, în timp ce patronul firmei Aura nu a contribuit pentru aceasta decît cu o sumă simbolică, cu care se poate achita doar nota de plată a unui prînz modest!!!

Noroc - spun unii - cu diriguitorii clubului Chimistul Rm. Vîlcea care au asigurat gratuit cazarea echipei ieșene și care vor pune la dispoziție Aurei autocarul clubului, cu care handbalistele noastre se vor deplasa la București, de unde vor "zbura" spre Dijon. Noroc, noroc, dar... nu pe gratis, pentru că, după cum se știe, exieșeanca Alina Bidirel a fost cedată de H.C. Aura echipei din Rm. Vîlcea. **(Leonard C.)**

Micul tenisman Daniel Irimia se anunță a fi un mare campion!

În perioada 20-24 ianuarie s-a desfășurat la Tg. Neamț "Cupa Ozana" la tenis de cîmp, competiție de amploare, rezervată copiilor a căror vîrstă este cuprinsă între 10 și 13 ani. Și-au trimis reprezentanți la Tg. Neamț cluburi cu tradiție în practica sportului alb, cum ar fi: Dinamo Brașov, C.S.S. Focșani, C.S.S. Brașovia, C.S.S. Onești, C.S.S. Bacău, C.S.S. Oradea, C.S.S. Iași, FORTUS Iași și alții. La categoria de vîrstă 11-12 ani băieți, mini-tenismanul Daniel Irimia (Școala Generală nr. 6), sportiv la C.S.S. Unirea Iași, a cîștigat într-o manieră de mare campion locul întîi, fără să piardă nici măcar un set. Despre Daniel Irimia, antrenorul său, dl. Vasile Untea, ne-a spus că "este un mare talent și la această categorie de vîrstă poate fi considerat printre cei mai buni din țară". Din păcate, Daniel nu a reușit să fie prezent la Mastersul din luna decembrie a anului trecut de la Galați (competiție ce reunește pe cei mai valoroși 16 copii din țară) pentru că, deși acumulase punctele necesare participării (din 14 concursuri a cîștigat 7, în celelalte sosind între primii trei), în acea perioadă a anului nu era pregătit, pentru că sala de tenis a C.S.S. Unirea nu era încălzită (!). "Dar, ne spunea dl. Untea, acum avem un sponsor în persoana d-lui Cornel Niță, care în viitor ne va ajuta. Deja domnia sa ne-a adus 100 de mingi Wilson (care costă 2800 lei bucata!) și ceva racordaje Rucanor (7000 lei bucata), însă principalii sponsori rămîn... părinții. De altfel și deplasarea la Tg. Neamț, ca și multe altele, a fost suportată în totalitate de părinții sportivilor, iar noi (n.r. - antrenorii) am fost pe banii noștri". Tot la Tg. Neamț, la aceeași categorie de vîrstă, pe locul III s-a clasat Alexandru Morărașu (C.S.S. Unirea Iași), sportiv antrenat de d-na Gabriela Liliac, cea care o pregătește și pe Alina Nica, cea care la categoria 11-12 ani fete

a urcat tot pe a treia treaptă a podiumului. O comportare bună a avut și Vlad Nițu (categoria 10 ani), un copil de mare perspectivă, care și-a însușit rapid tainele jocului cu racheta, deși are numai un singur an de pregătire. **(Leonard C.)**

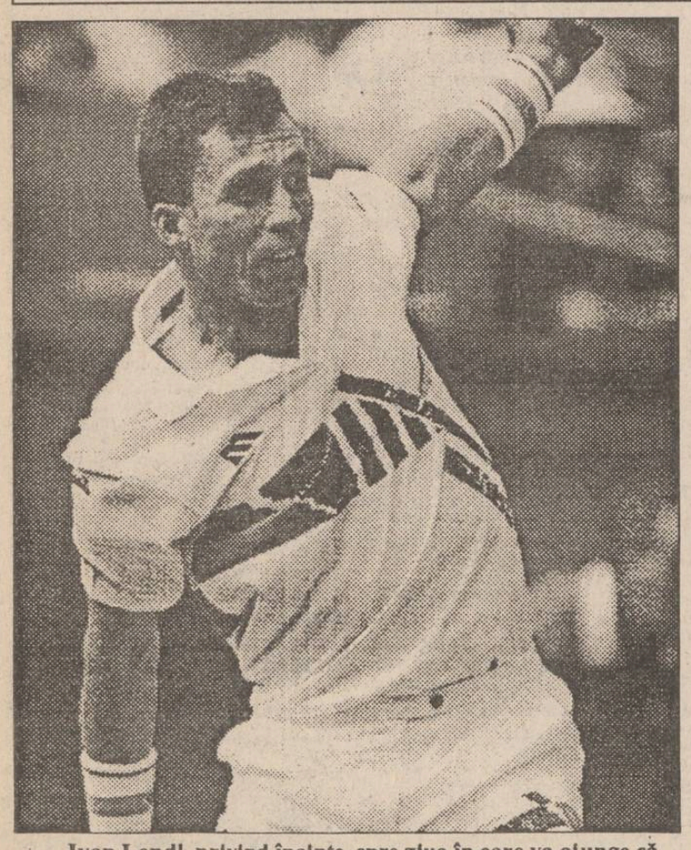

Ivan Lendl, privind înainte, spre ziua în care va ajunge să înțeleagă, în sfîrșit, tenisul

Suflet de microbist

Poveste cu un pictor, un tenisman și un actor

Australian Open a ajuns, deja, în faza semifinalelor. A rămas în cursă Pete Sampras, elegant și exact în tot ceea ce face în teren; a rămas și Courier, cu loviturile sale devastatoare de pe fundul terenului; mai e în cursă și Todd Martin, uriașul de 1,98 m, un jucător aflat într-o continuă ascensiune, în special datorită jocului de serviciu. Indiferent de rezultatul ultimului sfert de finală, dintre Edberg și Muster, America se află înaintea Europei, cu scorul de 3-1. Așa a fost, de altfel, și anul trecut, cînd numai Bruguera a reușit să spargă dominația americană în turnee de Mare Slem, cîștigînd în fața lui Courier, la Roland Garros.

Dar nu despre toți acești mari jucători vreau să vă vorbesc acum. Am citit zilele trecute o declarație a americanului, prin adopțiune, Ivan Lendl: "Într-o bună zi, voi ajunge, poate, să înțeleg tenisul". Vorbea un sportiv care dominase categoric tenisul masculin mondial timp de cinci ani (1985-1989) și care, din 1980, a fost mereu clasat între primii 10 jucători din lume. Vorbea un jucător care a cîștigat, în 16 ani de carieră profesionistă, nu mai puțin de 92 de turnee, dintre care 8 de Mare Slem. O singură victorie îi lipsește din palmares: Wimbledonul, pe care l-a dorit atît de mult și Ilie Năstase. Citind declarația aproape suprinzătoare a lui Lendl, neam amintit povestea unui pictor care, în ciuda prestigiului de care se bucura, afirma sus și tare că nu a știut nimic despre pictură pînă la 70 de ani. Și, mai mult, mi-am amintit de un cîntec interpretat de Jean Gabin, cu vocea lui gravă și profundă, un cîntec în care copilul știa totul, tînărul știa totul, omul matur știa totul, în timp ce bătrînul spunea, fără să-i fie rușine: "Je sais que je ne sais rien" (Știu că nu știu nimic...).

Cam ăsta e, de fapt, tîlcul vorbelor lui Lendl. Abia vîrsta, valoarea și propriile rezultate îți pot permite să emiți judecăți, să dai lecții. Fericit cel sărac cu duhul, care își închipuie că știe totul. Oamenii cinstiți încearcă toată viața să învețe, sperînd că, într-o bună zi, vor reuși să-i înțeleagă, cît de cît, tainele.

Exact așa cum Lendl, după aproape 30 de ani petrecuți pe terenuri, speră că, într-o bună zi, va înțelege tenisul. **(Eugen FLORESCU)**

Cu aprobare de la M.T.S.

La Iași a luat ființă Centrul de cercetare științifică sportivă

În lumea sportului de performanță, poate rolul primordial în lupta cu secundele și centimetrii îl are antrenamentul științific, realizat pe bază de date, cifre exacte și metode moderne de pregătire. În trecut, în țara noastră, antrenamentul științific era total ignorat, energiile sportivilor nefiind canalizate total spre obținerea marii performanțe. În Iași, se poate spune că pregătirea pe bază științifică a pătruns în sport încă de acum 5 ani, cînd a luat ființă, pe lîngă Policlinica pentru sportivi, un cabinet metodic de cercetare științifică, la care, cu timpul, au aderat și o serie de personalități cu instruire științifică în domeniul sportului de masă și performanță. A existat apoi o perioadă de recul, generată de "nebuloasa" apărută după Revoluție, după care activitatea de abordare științifică a sportului s-a reluat.

Cei care au pus bazele acestui cabinet științific și doresc în continuare să sprijine activitatea sportivă sînt: academician prof. dr. Ion Hăulică (U.M.F. Iași), prof. dr. Vitalie Belousov (rector I.P.I.), conf. dr. Nicolae Nechifor (U.M.F. Iași), prof. dr. Sava Dumitrescu (fostul rector al U.M.F. Iași), conf. univ. dr. Ioan Apostol (directorul Policlinicii pentru sportivi), conf. univ. Octavian Ungureanu și prof. univ. dr. Gh. Luca (ambii de la Universitatea "Al. I. Cuza" - catedra Ed. Fizică), profesorii Dan Pavelescu și Adrian Poiană (directorii O.J.T.S. Iași), precum și responsabilii cabinetelor metodice din cadrul cluburilor și asociațiilor sportive din Iași. Datorită amploarei ce a luat-o în ultima vreme activitatea de cercetare sportivă (ultima întrunire a Cabinetului metodic al O.J.T.S. Iași - Sala Polivalentă - s-a bucurat de o audiență remarcabilă - 45 de profesori și antrenori), s-a hotărît înființarea unui "Centru de cercetare sportivă" care să funcționeze cu sprijin local și, ulterior, după cum a promis dl. Alexandru Lăzărescu (directorul Direcției Tehnice din cadrul M.T.S.), cu ajutor de la Ministerul Tineretului și Sporturilor.

"Am primit deja girul M.T.S. pentru desfășurarea activității științifice în sport. Centrul de cercetare sportivă din Iași este o filială a celui din București, care, la rîndul lui, este supervizat din punct de vedere științific de Academia Română", ne-a spus conf. univ. dr. Ioan Apostol. **(Leonard CĂNĂNĂU)**

Retrospectiva J.O. de iarnă

Ediția a VIII-a Squaw Valley 1960

■ Românii au rămas acasă

Pentru a doua oară, după Lake Placid 1932, J.O. de iarnă poposesc pe pămîntul american. De data aceasta în îndepărtata Californie, într-o localitate care, cu 5 ani în urmă, practic nu exista. La insistențele unui locuitor al meleagurilor respective, care a convins oficialitățile americane și apoi C.I.O., în anul 1955 s-a decis ca la Squaw Valley (Valea Indienei) să se desfășoare cea de-a VIII-a ediție a J.O. de iarnă. Așa se face că, în numai 4 ani, organizatorii americani au amenajat o adevărată stațiune de iarnă, apreciată atît de participanți, cît și de cei peste 200.000 de spectatori. Datorită depărtării de Europa, numărul țărilor și sportivilor participanți a fost mai mic ca la edițiile precedente. Printre cei absenți s-au numărat și sportivii români, ale căror rezultate în concursurile preolimpice fuseseră total nesatisfăcătoare.

■ **Fișa ediției** ■ Data desfășurării - 8-22 februarie ■ Țări participante - 30 ■ Sportivi participanți - 665 (521 bărbați, 144 femei) ■ Sporturi în program - 4 cu 27 de probe ■ Țări medaliate - 14 (10 cu aur) ■ Țări care au punctat - 16 ■ Spectatori - 249.653.

■ **Palmares.** În clasamentul pe națiuni, sportivii sovietici obțin din nou locul I, cu 21 de medalii cucerite (7-5-9), adică atît cît au cucerit cele trei țări nordice, Norvegia, Finlanda și Suedia, la un loc! Pe celelalte două trepte ale podiumului pe națiuni se clasează S.U.A. și echipa unită a Germaniei.

■ **Eroii ediției.** Patinatorul sovietic Evgheni Grișin cucerește din nou titlurile olimpice în probele de 1500 și 500 m (în ultima, cu un nou record mondial). Compatrioata sa Lidia Skoblikova obține și ea două medalii olimpice, la 1500 și 3000 m. Fondistul suedez Sixten Jernberg (triplu medaliat la J.O. precedente) își îmbogățește panoplia cu încă o medalie de aur și una de argint.

■ **Surprizele ediției.** Două proble clasice, care făcuseră faima sportivilor scandinavi, revin, în premieră, unor schiori din Europa Centrală: germanul Georg Thoma cîștigă combinata nordică, iar compatriotul său Helmut Recknagel se impune la sărituri de la trambulină. Surprizele se țin lanț și în probele alpine: francezul Duvillard, austriecii Schrantz și Molterer se clasează pe locuri mediocre. Elvețianul Roger Staub (la slalom uriaș), francezul Jean Vuarnet (coborîre) și austriacul Ernst Hinterseer (slalom special) sînt cu toții campioni neașteptați, aleși dintre out-sideri.

■ **Fapt divers.** La J.O. de la Squaw Valley au participat aproape 700 de sportivi și 760 reporteri, adică un ziarist și ceva la un concurent! Trimisul unui ziar din Helsinki a parcurs el însuși traseul probei de 50 km fond, relatînd pe larg peripețiile cursei și avînd astfel norocul de a anunța primul victoria compatriotului său K. Hamalainen ■ Proba de 4x10 km a avut o desfășurare dramatică. În ultimul schimb, finlandezul Hakulinen l-a întrecut pe linia de sosire pe norvegianul Brunsven cu doar... o jumătate de schi ■ În timpul întrecerilor olimpice, fostul campion al patinajului artistic, americanul Alan Jenkins, s-a căsătorit cu noua campioană de la individual - feminin, Caroline Heiss. **(Documentar de Ion C. TEODOR)**

Telex internațional

■ Rezultate din turneul de tenis de la Melbourne

În sferturile de finală ale turneului masculin: Jim Courier (SUA) - Goran Ivanisevici (Croația) 7-6, 6-4, 6-2; Todd Martin (SUA) - Malivai Washington (SUA) 6-2, 7-6, 7-6; Stefan Edberg (Suedia) - Thomas Muster (Austria) 6-2, 6-3, 6-4; Pete Sampras (SUA) - Magnus Gustafsson (Suedia) 7-6, 2-6, 6-3, 7-6.

După cum se știe, în semifinalele turneului feminin se întîlnesc astăzi Steffi Graf (Germania) cu Kimiko Date (Japonia) și Gabriela Sabatini (Argentina) cu Arantxa Sanchez (Spania).

■ Bum - Bum va juca, totuși, la Marsilia

Tenismenul german Boris Becker, triplu cîștigător la Wimbledon, a arătat într-un recent interviu publicat în revista Stern că dorește să ducă o viață mai liniștită, după nașterea fiului său, și că existența tensionată din jurul turneelor din circuitul profesionist nu-l mai pasionează. Clasat pe locul 13 în clasamentul mondial, Becker urmează să participe săptămîna viitoare în turneul de la Marsilia.

■ Delecour îl suplinește pe Auriol

Pilotul francez François Delecour, conducînd o mașină Ford - Cosworth, de 320 cai putere, a cîștigat astăzi dimineață a cincisprezecea probă specială a Raliului Monte-Carlo. În proba specială de ieri, Delecour a fost al treilea, după germanul Armin Schwarz și britanicul Colin McRae. François Delecour conduce în clasamentul general, urmat, la un minut și 16 secunde, de finlandezul Juha Kaukunen și la două minute și 58 secunde de spaniolul Carlos Sainz. Vă reamintim că favoritul nr. 1, Didier Auriol a fost nevoit să abandoneze în urma unui accident.

■ Norvegienii vor să schimbe steagul olimpic

Lillehammer, oraș olimpic, a propus Comitetului Internațional Olimpic să înlocuiască tradiționalul drapel alb cu cinci cercuri. Acest drapel a fost arborat pentru prima oară la Jocurile de iarnă, la ediția Oslo 1952 și este considerat "îmbătrînit". Comitetul Olimpic Internațional nu a dat încă nici un răspuns acestei propuneri venite, vă reamintim, din partea primăriei din Lillehammer.

■ Întîmplare nefericită, urmări tragice

Un tînăr sabreur francez, de 20 ani, Gilles Malet, a fost rănit mortal luni, la Rodez, în timpul unui antrenament. Sabia adversarului său a străpuns vesta de protecție, accident extrem de rar întîlnit. Vă reamintim că, în urmă cu mai mulți ani, rusul Valeri Smirnov, campion mondial la acea oră, a decedat datorită faptului că sabia adversarului a pătruns prin masca de protecție.

■ Cupa Europei la baschet masculin

Rezultate înregistrate în grupa B a Cupei Europei la baschet masculin, turul III: Cholet - Levski Sofia 107-72; Ovar (Portugalia) - Zadar (Croația) 87-81; Happoel Elyon (Israel) - Salonique (Grecia) 89-88. În clasamentul acestei grupe continuă să conducă Cholet, urmată de formația portugheză, Ovar.

În grupa A: Ljubljajna - Tangres 86-76; Bellinzone (Italia) - Split 71-89; Bursaspor (Turcia) - Skoplie (Macedonia) 92-87.

În grupa A conduce Ljubljajna, urmată de formația spaniolă Tangres.

■ Cît costă o băutură fermecată

Antrenorul chinez Ma Hunren, cel care a pregătit fondistele și semifondistele chineze, campioane mondiale la 1500 m, 3000 m și 10.000 m, a vîndut unei firme specializate în alimentație, Guangdong Today Holdings, "secretul" băuturii sale magice, care, combinată cu antrenamentele riguroase, a adus "trupa lui Ma" la un nivel competitiv de excepție. Suma pentru care s-a făcut tranzacția a fost de 1,4 milioane dolari, fiind cea mai mare oferită de o firmă unui particular chinez.

■ Clinton joacă fotbal

Tînăra fotbalistă din fotografie se numește Chelsea Clinton, nimeni alta decît fiica președintelui american. În vîrstă de 13 ani, ea este elevă la colegiul Sidwell Frriends, instituție în care există peste 100 de practicante ale sportului rege. Să mai spună cineva că pe americani nu-i interesează soccer-ul. **(Mediafax)**

S.C. SURSA MOLDOVEI S.A.
oferă:
ZAHĂR
preț 675 lei fără TVA, loco Iași, ambalat în saci de 45 kg (ambalaj fără valoare).
TIGĂRI
import - prețuri avantajoase
NAPOLITANE
diferite sortimente
primește comenzi pentru
BUTELII ARAGAZ
conform STAS
Prețul - 58.000 lei.
Livrarea în termen de 30 zile.
La cerere se asigură transportul la beneficiar, contra cost.
Tel. 127114; 127118.

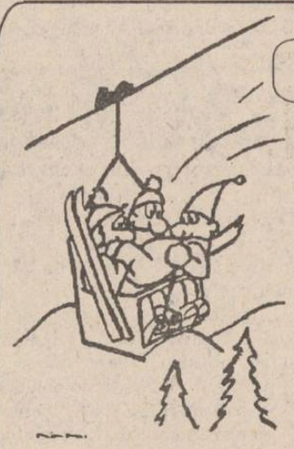
Agenția de Turism NET
organizează excursii în:
TURCIA
29 ianuarie
5 februarie - 37.000 lei
POLONIA
26 ianuarie
9 februarie - 38.000 lei
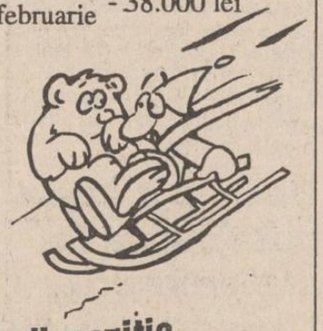
Week-end la VATRA DORNEI, BORSEC, PREDEAL
Ag. Turism NET
(Casa Modei - Mezanin), tel. 117596
NET vă pune la dispoziție echipamente complete de schi și sănii

AVATTI Stil ®
De la magazinul
AVATTI
Str. Ștefan cel Mare nr. 11 (☎112810) puteți cumpăra următoarele produse:

TV SHARP diag. 54 cm	- 899.750 lei
TV GRUNDIG diag. 54 cm Teletext	- 899.750 lei
TV MEGAVISION diag. 51 cm	- 599.440 lei
TV MEGAVISION diag. 37 cm	- 499.730 lei
VIDEO MEGAVISION .	- 399.430 lei
TV GOLDSTAR diag. 51 cm	- 613.600 lei
TV NEI diag. 36 cm	- 499.730 lei
TV NEI diag. 54 cm	- 608.880 lei
TV NEI diag. 51 cm	- 590.000 lei
TV NEI diag. 72 cm Teletext	- 1.199.470 lei
Casetofon auto cu boxe	- 99.120 lei
Combina muzicală FIRST	- 192.340 lei
TV GAME 2600	- 69.620 lei
Fier de călcat ZASS	- 59.000 lei
Casete audio GOLDSTAR	- 944 lei
Casete video GOLDSTAR	- 3.658 lei

ALL SOUND
Numai colaborarea firmei DAMIS cu ALL SOUND, prin magazinul DIM, Str. Armeană nr. 13, vă oferă casete audio înregistrate la cele mai reduse prețuri din oraș.
1650 lei

O audiție de excepție garantată prin calitatea benzii și a înregistrărilor.

CARNETUL ZILEI

27 ianuarie 1994

✝ Aducerea moaștelor Sf. Ioan Gură de Aur

VREMEA

-3° — 6° C

Vremea se menține relativ caldă. Cerul va fi variabil la noros și, temporar, sînt posibile precipitații slabe mixte. Vîntul va sufla slab pînă la moderat, predominînd din sector nord-vest. Valorile maxime vor oscila între 4 și 6 grade, iar cele minime, între -3 și 0 grade. (**Cristina Mariana DASCĂLU - Centrul de Prevedere a Vremii, Bacău**)

TV BUCUREȘTI

TV 1 7,00 TVM ● Telematinal ● 10,00 Actualități ● 10,05 Calendar ● Memento ● Unde mergem? ● Glosar bursier ● Meteo ● 10,30 Limbi străine ● Germană ● 11,00 Călătorii ● Pe cărări de ape, Mississippi - cursul inferior ● Rîul creator (II) ● 11,30 Film serial Norii negri(Polonia) ep.7 ● 12,30 1001 audiții ● 13,30 Desene animate ● Călărețul cu sabie ● 14,00 Actualități ● 14,10 TVR Iași. Est Meridian ● Note, știri și reportaje din Moldova ● Memoria locurilor: Castelul doamnei Elena Cuza de la Solești ● Accente ● Muzică ● 15,00 TVR Cluj - Napoca ● Chemarea pămîntului ● Orizont economic ● 15,00 Reportaj economic: Cît costă curățenia... Bucureștiului? ● 16,20 Cronografii. Trei săgeți - Bălăcenii ● 16,45 Actualități ● 16,55 Film artistic: Prinț și cerșetor (SUA, 1937). Ultima parte ● 18,00 Dezbateri economice ● 19,00 Gong! Emisiune de critică și actualitate teatrală ● 19,30 Desene animate. Pirații apei negre ● **20,00 Actualități** ● 20,40 Publicitate ● 20,45 Studioul economic ● Obstacole pe drumul spre economia de piață ● **21,15 Film serial. Dallas, ep. 305** ● 22,10 Publicitate ● **22,25 MEMORIALUL DURERII** ● 23,35 Actualități ● 23,50 La Opera Națională din București în premieră... Gala de Crăciun ● 0,15 Tenis: "Australian Grand Prix"- semifinalele feminine ale primului mare turneu al anului. Înregistrare de la Melbourne ● 1,15 Închiderea programului

TV 2 14,00 Actualități ● 14,10 Lumea fantastică a animalelor. Înregistrate CFI ● Galeria națională din SUA Înregistrare Worldnet USIA ● 15,05 Tezaur. Săptămînal de etnografie și folclor (r) ● 16,00 TVE Internacional. Telejurnal în limba spaniolă ● 16,30 Film serial: Și bogații plîng (Mexic); ep. 38 ● 17,00 Ceaiul de la ora 5. Invitatul emisiunii: Max Bănuș ● Dialoguri incomode ● Moda ● Dialoguri despre sex ● Debut ● În direct cu telespectatorii ● 19,00 Emisiune în limba germană ● Sesiunea anuală a Academiei Evanghelice din Transilvania ● Academia "Bach" la Cluj-Napoca ● 20,00 ZDF. Telejurnal în limba germană ● 20,30 Desene animate. Întîlnire cu eroi îndrăgiți ● 21,00 TVM. Mesager ● 21,30 Limbi străine. Germană (r) ● **22,00 Film artistic: Poveste din două orașe (Anglia, 1958)** ● 24,00 Închiderea programului

TV SATELIT

RTL RTL

8,00 Magazin matinal ● 10,10 Clanul lupilor (s) ● 11,00 Bogat și frumos (s) ● 11,30 Paradise Beach (s) ● 12,00 Prețul e fierbinte (cs) ● 13,00 Magazinul amiezii ● 14,20 California Clan (s) ● 15,10 Vremea dorinței (s) ● 16,00 Ilona Christen (talkshow) ● 17,00 Hans Meiser (talkshow) ● 18,00 Cine e șeful aici? (s.co) ● 18,30 O afacere de familie (s) ● 19,00 Paradise Beach (s) ● 19,30 Telefonul urgențelor! ● 20,10 Exploziv - magazin ● 20,40 Vremuri bune și rele ● 22,15 Biletul spre moarte (co. p. S.U.A. 1993) ● 0,15 Gottschalk show ● 1,00 Știrile nopții ● 1,30 Viața de noapte (rep.) ● 2,00 Tenis. Australian Open (d).

PRO 7 PRO 7

5,55 Tata e cel mai bun (s.co.) ● 6,40 Seriale și d.a. ● 7,55 Familia Simpson (d.a.) ● 9,50 O agentă inimoasă (s.p.) ● 11,45 O mie de mile de praf (s.w.) ● 13,45 Perry Mason (r) ● 15,30 Fulgerul pe roți (s.p.): "Servicii ciudate" ● 16,25 Mr. Belvedere (s.co) ● 16,55 Visez la Jeannie (s.co) ● 17,30 Desene animate (s): "Familia Simpson, Batman" ● 18,55 Parker Lewis - cel mai tare din parcare (s.co) ● 19,25 Albumul de familie (s.co) ● 19,55 Roseanne (s.co) ● 20,25 Bill Cosby Show (s.co) ● 21,15 Moarte de sus (f.p. S.U.A. '91) ● 23,15 Blade Runner (f. S.U.A. 1982) cu Harrison Ford ● 1,35 TJ Hooker (s.p.) ● 2,40 O agentă inimoasă (s/r).

EUROSPORT Eurosport

9,30 Aerobic ● 10,00 Patinaj artistic ● 12,00 Golf. Magazin euro - Turneul marocan ● 13,00 Sporturi acrobatice ● 14,00 Schi ● 15,00 Biliard artistic ● 17,00 Hochei pe gheață ● 18,00 Sporturi cu motor. Magazin ● 19,00 Magazin olimpic ● 19,30 Euroschi. Interviuri, rezultate, campioni ● 20,30 Știri sportive 1 ● 21,30 Baschetbal. Limoges-Guildford Kings ● 23,00 Box internațional ● 0,00 Formula 1 1993 ● 1,00 Automobilism american. Nascar.

SUPER CHANNEL Super Channel

6,30 Știrile nopții, cu Tom Brokaw ● 7,30 Lumea afacerilor, știri ● 10,00 Comert TV ● 13,00 Afaceri la zi ● 13,30 La vest de Moscova - em. informativă est-europeană ● 14,00 Azi - reportaje de pe mapamond ● 15,30 Roata banilor ● 19,00 Azi - reportaje ● 20,30 În direct cu Clive Pearse ● 21,00 Acum - informații ● 22,00 Cronica dezastrelor ● 22,30 Buletin financiar ● 23,30 Știri în direct ● 23,50 Oferta pieței ● 0,00 Show-ul serii, cu Jay Leno ● 2,00 Show cu VIP din lumea muzicii și a cinematografiei condus de Bob Costas ● 2,30 Legea și Mr. Jones (s) ● 3,00 Emisiune în limba chineză.

MTV MTV

8,00 Matinal, cu VJ Rebecca ● 11,00 VJ Ingo ● 14,00 Mari hituri cu VJ Paul King ● 15,00 VJ Simone ● 17,30 Coca Cola Report ● 18,15 3 din 1: 3 videoclipuri ale unei formații. ● 18,30 Topul MTV al telespectatorilor ● 19,00 Muzică soul ● 19,30 Muzică non-stop ● 21,00 Special show cu UB40 ● 21,30 Din hiturile lui UB40 ● 22,30 Beavis & Butthead (d.a.) ● 23,30 Mari hituri, cu Paul King ● 0,00 Coca Cola Report ● 1,00 Party Zone - muzică de dans ● 3,00 Videoclipuri prezentate de VJ Marijne ● 4,00 Nocturna video.

RADIO NORD-EST (72,44 MHZ)

0,00-24,00 Emisie de probă

RTV EUROPA NOVA

Radio - Program

6,00-24,00 6,00 Semnal ● 6,30 Matinal Europa Nova (Informații, muzică) ● 8,45 Avanpremieră ● 11,00 Replay (Informații și noutăți muzicale) ● 12,00 Observator (Actualitatea internă și internațională) ● 12,10 Dedicații muzicale ● 13,00 De la ... A la Z ● 13,15 Omnivoce (De toate pentru fiecare) ● 14,30 Terra (Minienciclopedie radio) ● 15,40 100% Comercial (Breviar economic) ● 16,00 Avanpremieră ● 16,05 Europa Nova Cultural I (Reviste, cărți, învățămînt) ● 16,40 Europa Nova Cultural II (Cronica spectacolelor) ● 17,05 Musica mirabilis I (Medalion Mozart: 238 de ani de la naștere) ● 17,40 Muzica mirabilis II - (Sibelius: «Scara Mouche» - selecțiuni) ● 18,05 Voci de aur: Mario Del Monaco ● 18,40 Muzica în casa noastră (Despre Jazz) ● 21,00 Un compozitor, o operă: Sora Angelica, de Giacomo Puccini ● 24,00 Închiderea programului. Buletinele de știri (Infonova) vor fi difuzate din oră în oră, între 6,30-11,30 și 15,30-20,30

TV 17,00 Deschiderea programului ● 17,05 Euromusic ● 17,30 «Zona interzisă a Uralilor» (doc.) ● 17,55 Ideea europeană ● 17,55 «Europa între diversitate culturală și armonizare politică» Interviu cu prof. dr. Teodor Dima ● 18,25 Portrete: Nelson Mandela ● 18,40 Desene animate: «Felix, motanul» ● 19,00 Infonova ● 19,30 Pagini de balet clasic - «Frumoasa din pădurea adormită» (actul al III-lea) ● 20,00 Videoclip '94 ● 20,30 Reporter Europa Nova ● 20,50 «Gala filmelor antologice»: Ultimul împărat (ultima parte) ● 22,20 Magazin sportiv ● 22,35 Lumea filmului (magazin cinematografic) ● 23,00 Închiderea programului

CONFERINȚĂ

În sala Bibliotecii Institutului de Istorie "A.D. Xenopol", la ora 17,00, va conferenția dl. Dumitru Vitcu despre "Un moment tensionat în evoluția relațiilor româno-americane: "Apelul" diplomatic al lui John Hay (1902)".

TEATRUL NAȚIONAL

Teatrul Național "V. Alecsandri" din Iași anunță o schimbare în program. Astfel, la ora 19,00, în locul spectacolului "Proștii sub clar de lună", se va prezenta spectacolul "Adunarea femeilor", de Aristofan. Regia: Alexandru Dabija; scenografia: Axente Marfa.

RADIO IAȘI

6,00 Diminețile noastre ● 9,00 Știri ● 9,05 Radiosfera ● 13,00 Radiojurnal București ● 13,20 Albumul cîntecului francez ● 14.00 Întîlniri pe unde medii ● 16,00 Radiojurnal 16,10 Radiograme ● 18,00 Știri ● 18,05 Corespondența radio - muzică ușoară ● 18,30 Corespondența radio - muzică populară ● 19,00 Știrile serii - meteo ● 19,10 Teatru la microfon 20,00 Piese clasice în interpretări moderne ● 21,00 Evenimentele zilei ● 21,20 Expo melodii

SPITALE DE GARDĂ

Spitalul "C.I.Parhon" (Tel 140337) clinica IV medicală,clinica II chirurgie, clinica II obstetrică

FARMACII DE GARDĂ

Farmacia nr. 2 Piața Unirii

CINEMATOGRAFE

● **Cinematograful "Victoria"** (telefon: 112502); 21-27.I.1994 - orele: 9; 11,30; 14; 16,30; 19: **"Răsărit de soare"**, producție S.U.A., 1993. Thriller polițist cu Sean Connery. Premieră.

● **Cinematograful "Republica"** (Telefon: 114327); 21-27.I.1994 - orele: 9; 11; 13; 15; 17; 19: **" Sommersby"**. Producție S.U.A., 1993. Dramă cu Richard Gere și Jodie Foster. Premieră.

● **Cinematograful "Copou"** (Telefon: 145738) 21-27.I.1994, - orele: 9; 11,30; 14; 16,30; 19: **"Singur acasă 2. Pierdut în New York"**. Producție S.U.A., 1992. Comedie cu Macaulay Culkin.

● **Cinematograful "Dacia"** (Telefon: 164740) 21-27.I. 1994 - orele: 9; 11; 13; 15; 17; 19: **"Asasinul"**. Producție S.U.A., 1993. Thriller polițist. Remake după "Nikita" de Luc Besson.

● **Cinematograful "Tineretului"** (Telefon: 117178); 21-27.I.1994 - orele: 9; 11; 13; 15; 17; 19: **"Operațiunea Brigada Roz"**. Producție Hong Kong, 1991. Film polițist.

CURSUL VALUTAR

valabil pentru ziua de 27.01.1994

Cursul de referință stabilit pentru principalele valute în urma licitației de la BNR, valabil pentru astăzi este de:

1450,00 lei/USD
2168,84 lei/GBP
244,56 lei/FRF
830,11 lei/DEM

CURSUL DE SCHIMB AL PRINCIPALELOR VALUTE

VALABIL PENTRU DATA DE 26 - 01 - 1994

Casele de schimb valutar	DOLAR			MARCA		
	CUMPĂRARE	VÎNZARE	COMISION	CUMPĂRARE	VÎNZARE	COMISION
BANCA AGRICOLĂ - Telefon 146117	1800	1890	3%	1050	1102	3%
BCR - Telefon 147260	1900	1870	0%	1032	1071	0%
BRD - Telefon 142037	1795	1867	0%	1025	1066	0%
BRCE - Telefon 117510	1800	1890	2%	1026,87	1078,21	2%
BANKCOOP - Telefon 112566	1800	1890	2%	1000	1050	5%
BANCPOST - Telefon 104227	1750	1835	5%	1000	1050	15%
BANCA DACIA FELIX - Telefon 142526	1750	1830	5%	950	990	10%

MICA PUBLICITATE

AUTO-MOTO

ATENȚIE!

Societățile comerciale de pe raza Municipiului Iași care au ca principală activitate SERVICE AUTO și doresc să reprezinte în zona un mare producător mondial de autovehicule sînt rugate să se adreseze la tel. 117596 sau la urmatoarea adresa: Casa Modei mezanin, Agenția NET, începînd de luni 24.01 1994.

ELECTRONICE

● S.C. UNICAS S.R.L., Magazin Electrice, din str. Etemitate nr. 4, Podul de fier, desface la cele mai mici prețuri din Iași televizoare alb-negru, mărcile: Sirius, Sirius-Dallas, Sport.

CASE, TERENURI

● Vînd (schimb cu o garsonieră, plus rest plată, negociabil) 1.200 m.p. teren construibil, situat în Șos. Bîmova nr. 112. Relații la telefon 164248, după ora 20,00.

● Ofer teren ultracentral pentru amplasare chioșc. Relații la telefon 112462 sau 147054. (007931)

● Cumpăr garsonieră, ofer 800.000 lei și 500 $. Tel. 177967. (469)

VÎNZARI

S.C. CIDU S.R.L. Iași, Str. Republicii nr. 40, vinde **aragaze 4 ochiuri** tip Satu Mare. Relații la telefon 130561.

en gros S.C. DECAR 10 S.R.L. en gros

vinde:
- **fiare de călcat**
- **mori de poramb** (uz casnic)
- **cuie construcții** - 7/2 cm

IMPORT-GSM

la depozit VITALEF, tel. 098-133201/26

● Vînd avantajos pătuț din lemn și cărucior pentru mers, în stare foarte bună. Tel. 121323.

● Vînd avantajos mașini Popcorn. Mașinile folosesc ingrediente autohtone. Tel. 124898. (007929)

● Vînd var, str. Trei Fîntîni, Șos. Bucium, Tomești. (201)

● Vînd cabană metalică, demontabilă, 2,5x2,5x4,5 m, foarte avantajos. Tel. 125574, după ora 18,00. (444)

● Firma AXON GRUP S.R.L. vinde din import mașini de tricotat, brodat, cusut, surfilat, prese și fiare de călcat. Tel. 176563. (464)

CUMPĂRĂRI

● Cumpăr rezistență de încălzire în formă de M, pentru mașină automatică de spălat rufe, din import. Tel. 140636, după ora 15,00.

PIERDERI

● Pierdut ștampilă aparținînd Asociației Economice Intercooperatiste Agrocoop Iași. O declar nulă. (474)

OFERTE SERVICII

● Excursii Germania, Franța, Italia. Tel. 093/153161; 093/114123; 093/134163, Bacău. (427)

● Executăm traduceri impecabile în toate limbile de circulație. Tel. 118191. (301)

● Transportăm marfă. Autocamion acoperit 6,5 t. Autodubă 8 t. Tel. 125408. (215)

LOCURI DE MUNCĂ

S.C. **TEXTILA** S.A. Iași,

Șos. Ștefan cel Mare și Sfînt nr.4 (Tirgușor Copou)

angajează

ZIDARI - ZUGRAVI

cu experiență în meserie.

Prezentarea candidaților se va face joi, 3 februarie 1994, la Biroul Personal al unității.

● S.C. PREBOC S.A. (F.P.I.) Iași angajează prin concurs jurist-consult și director economic. Relații la telefon 136604. (461)

DIVERSE

Societatea româno-suedeză **"SAMI-IMPEX" S.R.L.** organizează pe data de 1 februarie a.c., preselecție pentru școala de manechine și fotomodele.

Înscrierile se fac zilnic între orele 19-21 la Sala de popice a Asociației Sportive C.F.R. Iași (Alexandru cel Bun)

Informații telefon: 133857 între orele: 8.00-16.00.

APELE ROMANE R.A.

R.A. APELE ROMANE Iași

Str. Văscăuțeanu nr. 10, tel. 144710; fax 140013

execută

- **ALIMENTĂRI CU APĂ** prin foraje
- **STUDII ȘI LUCRĂRI GEOTEHNICE** pentru construcții civile și industriale

Puteți obține numerele 1- 8 din 1993 ale revistei **Gazeta Matematică**, la cel mai mic preț - 2.900 lei, telefonînd la numarul 172557/17. În maxim 48 de ore veți primi revistele la adresa solicitată de pe raza Municipiului Iași.

CABINET BIOENERGETIC
Medicină tradițională, energomedicină și medicină generală.
Relații Hotel Moldova cam. 106.
Program 9.00-20.00

MEDISAN

CABINET MEDICAL
str. Theodor Burada 6 (lîngă Liceul de Muzică)

consultații și tratamente pentru: balneologie, reumatologie, picior plat (podologie), infiltrații afecțiuni ale coloanei și articulațiilor (dr. Vlad Dorin Bejan); neurochirurgie, neurologie, dureri ale nervilor, cefalee (neurolizâ), dr. Gheorghe Sândulescu; boli interne, boli ale sîngelui (dr. Ecaterina Hanganu); dermatologie, dermatochirurgie, boli venerice, intervenții chirurgicale, cauterizări, distrugerea firelor de păr ale feței (dr. Adrian Vasilca).
Informații și programări la tel. 112925, 114274.

REGIA AUTONOMĂ DE TRANSPORT ÎN COMUN IAȘI

Anunțăm că au fost depistați de echipele de control în mijloacele de transport în comun, 36 de călători frauduloși, dintre care nominalizăm pe următorii 10 călători:

1. Soficu Rodica - Com. Țiganași, Jud. Iași
2. Adăscăliței Ștefan - Calea Galații nr. 18
3. Stoica C-tin - Str. Hîncea 27
4. Hrimiuc C-tin - Str. Ion Vodă 25, Dorohoi
5. Horhotă Daniel - Bd. Republicii 59B
6. Asăvoae Tatiana - Str. V. Lupu 134
7. Moșniagu Coca - Str. Ștefan cel Mare bl.304
8. Ciogola Elena - Com. Andrieșeni, Jud. Iași
9. Dumitriu Ionel - Com. Miroslava, Jud. Iași
10. Gabor Blaj - Com. Oțeleni, Jud. Iași

Este obligatorie prezentarea buletinului de identitate la cererea organelor de control ale R.A.T.C., pentru reținerea datelor înscrise în acesta, în vederea întocmirii proceselor-verbale pentru călătorii frauduloși. De asemenea, rugăm călătorii să nu abandoneze buletinele de identitate la controlori, să verifice cu atenție numărul de marcă și, dacă este nevoie, legitimațiile acestora.

FELICITĂRI

● Cînd în buchetul vieții prinzi cel de al 35-lea trandafir, mătușa - Enea Firica, împreună cu mama - Melania Țugui, fiul - Alexandru, soțul - Romeo îți urează, dragă Ana Nina Stoica, mulți ani fericiți, sănătate și realizarea tuturor dorințelor. (472)

DECESE

● **Cu adîncă durere, soția, fiica și fiul anunță fulgerătoarea dispariție a scumpului lor soț și tată, APETREI VASILE - fizician, la numai 50 ani. Corpul neînsuflețit este depus la biserica Sf. Gheorghe (în incinta cimitirului Sf. Treime - Păcurari). Înmormîntarea va avea loc sîmbătă, 29.01.1994, ora 12,00, la cimitirul Sf. Treime (Păcurari). (478)**

● **Cu nemărginită durere, mama, sora, frații, cumnatele și cumnatul anunță trecerea fulgerătoare în neființă, la vîrsta de 50 ani, a celui care a fost fizician, APETREI VASILE. Fie ca sufletul lui să se odihnească în pace. Nu-l vom uita niciodată. (478)**

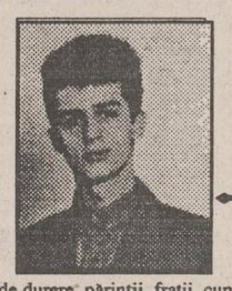

Zdrobiți de durere, părinții, frații, cumnații și nepoții anunță fulgerătoarea dispariție după o lungă și grea suferință, la numai 20 de ani, a celui care a fost

LUCIAN TECLICI

Fie ca sufletul lui să se odihnească în pace. Nu-l vom uita niciodată. Înmormîntarea va avea loc astăzi, 27.01.1994, ora 12.00, la Cimitirul Buna Vestire (CUG). Corpul neînsuflețit este depus la Biserica Sf. Constantin și Elena.

ADIO TATĂ!
CE DOR ÎMI VA FI DE TINE.
Armand Cătălin.

CONDOLEANȚE

● **Familia prof. Victor Simirad transmite sincere condoleanțe familiei îndoliate prin dispariția fulgerătoare a prof. EMIL ROTARU. Eminent profesor de matematică și un suflet deosebit, de mare altruist, lasă prietenii și familia în veci neconsolați. Dumnezeu să-l ierte! (454)**

● **Sincere condoleanțe familiei, din partea prof. Țuchel Teodor, pentru incredibila dispariție a profesorului EMIL ROTARU, care a plecat neașteptat în lumea umbrelor. A fost un om deosebit și un distins profesor pe care cei ce l-au cunoscut nu-l pot uita. Dumnezeu să-l ierte. (454)**

● **Prof. dr. Pascal Petrache regretă dispariția fulgerătoare a celui care a fost profesor de matematică, EMIL ROTARU, un bun prieten și coleg. Adio, Emil. (454)**

Familia Damian și Lucica Tonegaru regretă moartea fulgerătoare a omului de distinsă noblețe sufletească

VARLAM VICTOR

și transmit familiei îndoliate întreaga compasiune.
Dumnezeu să-l ierte și să-l odihnească în pace.

Conducerea Spitalului nr.2 Iași și colectivul TESA transmit sincere condoleanțe d-lui director economic Rotariu Constantin pentru pierderea suferită prin decesul mamei.

Familia Munteanu transmite sincere condoleanțe fam. Teclici pentru pierderea la numai 20 ani a fiului LUCIAN.

Edy și Alin Trimbovețchi sînt profund îndurerați de moartea fulgerătoare a bunului lor prieten

LUCIAN TECLICI

și transmit familiei îndoliate cele mai sincere condoleanțe fiind alături de ei la această durere.
Dumnezeu să-l odihnească în pace și să-i fie țărîna ușoară.

Salariații TESA de la Agromec Răducăneni transmit sincere condoleanțe familiei ing. Florescu Florin pentru pierderea mamei.

Familia Trimbovețchi regretă nespus de mult trecerea în neființă, la o fragedă vîrstă, a celui care a fost

LUCIAN TECLICI

și transmite sincere condoleanțe familiei îndoliate.
Dumnezeu să-l odihnească în pace.

Salariații de la Institutul de Fizică Tehnică Iași, anunță cu durere decesul fulgerător al colegului cercetător principal

APETREI VASILE

și transmit sincere condoleanțe familiei îndurerate.
Dumnezeu să-l ierte.

Colegii și prietenii apropiați de la Institutul de Fizică Tehnică Iași sînt alături de familia îndurerată la dispariția prematură a lui

VASILE APETREI

Dumnezeu să-l ierte.

Colegii din Clinica I Pediatrie Spitalul Clinic de Copii "Sf. Maria" sînt alături de familia dr. Horațiu și dr. Liliana Varlam la durerea pricinuită de pierderea tatălui.
Condoleanțe sincere.

● **Vasile (Gelu) - unchi, Georgeta (Geta) - mătușă, Cristina, Petronela - verișoare sînt alături de fam. Teclici în aceste momente grele pricinuite de decesul fiului, LUCIAN, și transmit sincere condoleanțe. Dumnezeu să-l odihnească în pace! (477)**

● **Toți cei care l-au cunoscut în cadrul Liceului "Emil Racoviță" pe economistul VICTOR VARLAM (fost, 12 ani, președinte al comitetului de părinți) regretă dispariția dumnealui neașteptată și-și exprimă profunda compasiune familiei. (476)**

● **Familiile Țăranu Traian și Țăranu Soria sînt alături de familia dr. Varlam Horațiu la marea durere pricinuită de pierderea tatălui. (465)**

● **Studenții grupelor 6, 7, 8, anul II, Facultatea de Medicină Generală sînt sufletește alături de domnul dr. Varlam Horațiu în aceste momente grele.**

COMEMORĂRI

Readucem în memoria celor care l-au cunoscut pe iubitul nostru tată și soț

GRIGORE PANAITE

astăzi, cînd ar fi trebuit să împlinească 44 ani. Te-ai dus și ne-ai lăsat pustii. Am vrea să vii să ne vezi înlăcrimați, fără speranță. Pașii noștri calcă de cinci ani singuri prin viață așteptîndu-te mereu. Am vrea să-ți simțim din nou veselia, minglierea și căldura sufletească, dar Dumnezeu te-a luat la el. Îl rugăm să te odihnească în pace.
Copiii tăi dragi Gabriel, Mirela și soția Camelia.

Amintim tuturor celor care l-au cunoscut, celor cărora le-a fost apropiat, că astăzi, 27 ianuarie 1994, se împlinesc 6 luni de cînd a plecat dintre noi, trecînd în neființă, profesorul

CROITORU DUMITRU (MITICĂ)

Soț și părinte deosebit de bun, cu un suflet nobil și curat, te vom păstra mereu în sufletele noastre, chiar dacă niciodată nu vom crede că ai dispărut în altă lume.
Dumnezeu să te odihnească în pace.
Mariana și Dumitrina.

MULȚUMIRI

● Familiile Botez și Dediu mulțumesc colegilor de la Parchetul de pe lîngă Tribunalul Iași și Curtea de Apel Iași pentru sprijinul prietenesc deosebit acordat la despărțirea de cel care a fost BOTEZ-ILIESCU GHEORGHE. (479)

● Familiile Botez și Dediu mulțumesc rudelor, prietenilor, locatarilor din bloc, instituțiilor și tuturor celor care au fost alături de ei la despărțirea de cel care a fost BOTEZ-ILIESCU GHEORGHE. (479)

Mii de mulțumiri d-lui **Florean Gheorghe** - de la Atelierul de reparații încălțăminte - Bd. T. Vladimirescu pentru calitatea lucrărilor executate.
Un client.

☎ TELEFOANE UTILE

☎ SALVARE: 961
☎ POMPIERI: 981
☎ POLIȚIE:
Inspectoratul Județean 146666, 140-720, 146840; Municipiu - 146850; Serviciul Circulație - 140070.
☎ AGENȚIA C.F.R.: 147673
☎ INFORMAȚII GARĂ: 146333
☎ AUTOGARĂ: 146587
☎ TAXICOM, dispecerat: 953, 146593
☎ AGENȚIA TAROM: 115239
☎ INFORMAȚII AEROPORT: 178126

☎ STAȚII PECO: Baș Ceaus - 176865; Aurel Vlaicu - 175812; Bucium - 132891; Crișan - 112182; Păcurari - 164142; Sărărie - 147480.
☎ DISPECERATE: R.A. Gaz-Metan - 141737; R.A. Apă-Canal - 142451; Renel - 147070, deranjamente - 147070; Termoficare - 141956; R.A. Locuința - 112434; Telefoane - Deranjamente - 921; Protecția mediului - 147010.
☎ GARDA FINANCIARĂ: 114065, 112427.

☎ ADMINISTRAȚIA FINANCIARĂ: 143030
☎ NOTARIAT: 147574
☎ TRIBUNAL: 146300
☎ PROCURATURĂ: 146630
☎ CAMERA DE COMERȚ: 117757
☎ CENTRUL MILITAR JUDEȚEAN: 146370
☎ HOTELURI: Moldova - 142225; Traian - 143330; Unirea - 142110; Sport - 137817.
☎ POLICLINICA CU PLATĂ: trimj informații - 117244
☎ OFICIUL JUDEȚEAN PENTRU PROTECȚIA CONSUMATORILOR: 145392

Sigur vă interesează !

Gaz metan
Nu sînt anunțate întreruperi ale furnizării gazului metan.

RENEL
Astăzi sînt programate, între orele 7,30 și 15,00, revizii la postul de transformare nr.140,. din str. Decebal, și la posturile de transformare 505, 506, 508 și 509, aflate în str. Țigarete II, Șos. Națională, Milcov și Alexandru cel Bun, nr.2, 4 și 6.

Termoficare
Program normal, cu distribuirea apei calde între orele 6,00 - 10,00 și 16,00 - 22,00.

Telefoane
Nu sînt anunțate lucrări la rețeaua telefonică.

Monitorul monitorul expres
Str. Smîrdan nr. 5 ■ Tel. 17.25.57 (centrala) ■ Fax 14.45.77
■ REDACTOR ȘEF - Dan Radu
■ REDACTOR ȘEF ADJUNCT - Ovidiu Șimonca
SEFI DEPARTAMENTE:
■ Eveniment local: Toni Hrițac (int. 21)
■ Eveniment național și internațional: Cristian Racu (int. 19)
■ Economic: Costel Stroescu (int. 24)
■ Cultură: Doria Popa (int. 19)
■ Sport: Eugen Florescu (int. 18)
■ Redactor de serviciu: Ion N. Oprea (int. 20)
■ Fotoreporter: Constantin Plop
■ Grafică: Lucian Amarii, Daniel Melinte.
■ Publicitate: Silvia Miller (int. 16)
■ Producție: Tudor Agavriloaei (int. 26)
■ Difuzare: Mihai Tudose (int. 15)
■ Contabilitate: Antoneta Filip (int. 13)

NORD-EST PRESS
- agenție de presă -
Str. Smîrdan nr. 5 ■ Tel. 17.25.57 (centrala) ■ Tel/Fax 14.47.76
■ EDITOR: Mona Dîrțu ■ Redactor: Dana Scripcă ■

EDITOR
NORD - EST s.r.l
Str. Smîrdan nr. 5 ■ Tel. 17.25.57 ■ Fax 14.45.77
Director general: ALEXANDRU LĂZESCU
Director literar artistic: FLORIN ZAMFIRESCU
Director de marketing: CEZAR CALUSCHII
Director executiv: GABRIEL RUSU

ABONAMENTELE se pot face la orice Oficiu Poștal din țară. MONITORUL figurează în catalogul Presei Interne la poziția 838.
TIPAR OFFSET: MULTIPRINT, Iași str. Sf. Lazăr nr. 49

UNGHIUL DE TRAGERE

Democrație sindicală

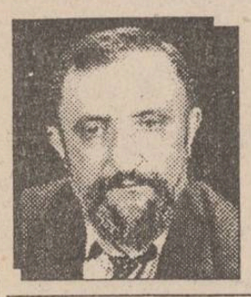

Val CONDURACHE

Lupta sindicală a scos în față cîțiva lideri cu o alură politică incontestabilă: Miron Mitrea, Victor Ciorbea, Bogdan Hossu și alții. Unii au pregătire economică, alții - juridică; sînt între ei șefi de promoție ai universităților noastre. Nu e simplu să te așezi la masa negocierilor cu ei. Opoziția caută să facă din marile centrale sindicale un aliat în lupta sa politică. Puterea le ademenește cu participarea la guvernare. Și Miron Mitrea și Victor Ciorbea se arată, în declarații, dispuși să reprezinte în guvern interesele sindicatelor pe care le conduc.

Și puterea și Opoziția au înțeles că o mare parte a electoratului din 1990 și mai ales din 1992, absentă la vot, s-a grupat în aceste sindicate libere cu speranța că ele vor face mai mult pentru interesele păturilor defavorizate decît o fac partidele politice. Și cu toate că mișcarea noastră de stînga este majoritară în parlament, ea simte că votul prin care a obținut această majoritate aparține satelor și nu centrelor muncitorești, care nu s-au lăsat ademenite nici măcar de P.S.M. Acest electorat al nimănui poate schimba soarta alegerilor viitoare și este de înțeles de ce Opoziția îl ia în considerare prin liderii ei luminați și de ce puterea e gata să sacrifice cîteva posturi în guvern pentru sindicate.

Aș mai sublinia doar faptul că, după semnalele pe care le-am primit din toate părțile, nu am convingerea că liderii exprimă întocmai dorințele sindicaliștilor. E posibil ca ei, odată intrați în guvern, să uite pe cine și cum reprezintă. O altă ipoteză, deloc riscantă, este aceea ca marile centrale sindicale să devină o forță politică prin transformarea lor într-un partid, hai să zicem așa, "laburist". În sfîrșit, mișcarea sindicală, așa cum este ea înțeleasă la nivelul cel mai de jos, poate avea (și mă tem că despre asta e vorba) nostalgia democrației populare. Adevărata stîngă are toate șansele să apară la noi nu la nivelul al doilea al "nomenclaturii" de altădată, ci în urma unor revendicări la care nici măcar liderii de acum ai sindicatelor nu vor putea să răspundă. ■

Turneul american al grupului DIVERTIS

■ *Corespondență specială de la New York transmisă de Florin Constantin, zis și Stamina, membru al grupului și totodată spion plătit de noi*

«Grupul umoristic "Divertis" - cei 12 apostoli ai satirei politice românești - a aterizat luni, 27 decembrie 1993, pe aeroportul J.F. Kennedy pentru a petrece revelionul alături de românii din New York. Alte popasuri: Philadelphia, Chicago, Detroit, Montreal, Toronto» (LUMEA LIBERĂ ROMÂNEASCĂ, nr. 274/1 ianuarie 1994)

Cursa RO 001

Aeronava Airbus 310, ce leagă Bucureștiul de New York de două ori pe săptămînă, își înalță silueta zveltă printre siluetele nu tocmai zvelte ale aeronavelor ce fac legătura zilnică între București și Moscova, Sofia și Budapesta. Sala de așteptare a aeroportului București-Otopeni găzduiește în dreptul Porții Nr. 2 o coadă alcătuită în spiritul celor mai bune tradiții și obiceiuri românești, dar ai cărei membri au cele mai îndrăznețe și fantastice speranțe de tip american.

Coada se îngrămădește într-un autobuz neîncăpător, dar care face inutilă prezența burdufurilor dintre aerogară și avion, prezente pe marile aeroporturi ale lumii. Dar nu despre marile aeroporturi ale lumii vorbeam, ci despre București-Otopeni. La scara avionului, se mai aruncă o privire către capitala țării. Pentru mulți dintre pasageri, aceasta se dorește a fi ultima. În avion toată lumea ia contact cu realitățile occidentale. Scaune confortabile, aer condiționat, televizoare color ce coboară și urcă din tavan și un discret parfum franțuzesc lăsat în urmă de membrii echipajului.

Airbus-ul decolează și nici nu apucăm să vizionăm filmulețul încurajator despre posibilitatea de a se depresuriza avionul sau de a se prăbuși în ocean și iată, am și aterizat pe aeroportul din Timișoara. După alimentarea rezervoarelor uriașe, urmează alimentarea cu pasageri a avionului. Acum se explică și enigmatica escală la Timișoara: mai mult de jumătate din numărul pasagerilor sînt cetățeni ai fostei Iugoslavii.

Aeronava, odată umplută, decolează cu toată forța celor 2 reactoare și în cîteva minute ajunge la peste 850 km/h și la 10 km altitudine, adică regimul de croazieră pe care îl va păstra pînă în apropierea New York-ului. Se reia filmulețul cu depresurizarea și măsurile necesare în caz de prăbușire în ocean, cetățenii încep să numere grămăjoare de bancnote de 1 și 5 dolari, românii întreabă din minut în minut cînd se servește masa, noi începem să facem poze, că nu se știe cine din neamul nostru va mai apuca să se plimbe cu Airbus-ul. Printre românii care, în marea lor majoritate, merg la copiii din America, remarcăm și pe așa-zișii copii ai Americii, care merg să-și petreacă sărbătorile de iarnă, la fel ca și în anii trecuți, în locurile de odihnă și agrement ale românilor deveniți, într-o proporție mai mare sau mai mică, americani. Solii culturii românești preferă în acest an să-și petreacă revelionul cît mai departe de Teveracultura din București (gest inspirat, după cum s-a dovedit cu prisosință). Îi vedem pe: Benone Sinulescu, Nicolae Furdui Iancu, Rodica Popescu Bitănescu, Monica Anghel și mulți alții. De altfel, la New York ne vom mai întîlni și cu Sofia Vicoveanca, Florica Bradu împreună cu fata ei, Lioara și, bineînțeles, Corina Chiriac, o prezență mult îndrăgită și apreciată în comunitățile românești. De altfel, afișul prezențelor artistice românești de aici este foarte bogat și cuprinde o gamă completă, începînd cu Horia Moculescu, Draga Olteanu-Matei, și terminînd cu noi, grupul Divertis, ajuns aici pentru prima oară după 12 ani de existență. Dar nu despre existența noastră voiam eu să vorbesc, ci despre America văzută, deocamdată, din avion.

După ce deasupra Austriei și Germaniei se repetă scenariul cu turbulențele de la zborul inaugural, aeronava trece pe deasupra Marii Britanii și se îndreaptă către Groenlanda, conform prevederilor internaționale ce nu permit zborurile de pasageri la o distanță mai mare de 2 ore de cel mai apropiat aeroport pe care nava l-ar putea folosi în caz de nevoie. Traversarea oceanului este plicticoasă și deprimantă. Deși la televizoare rulează filme interesante, în căștile de unică folosință se pot auzi programe muzicale diferite iar în avion este cald și bine, în ciuda celor -55 grade C de afară, toată lumea privește cu nerăbdare la ceasuri. În sfîrșit, se vede țărmul Canadei. O întindere nesfîrșită de canale, rîuri și fluvii, toate curgînd parcă în detrimentul puținelor petice de pămînt, cam asta este tot ce se vede din Canada.

Deodată, peisajul se schimbă. Nenumărate autostrăzi, drepte de parcă ar fi desenate cu linia, aeroporturi uriașe și orașe care arată de la 10 km înălțime exact ca în desenele animate, fabrici ale căror furnale fumegă la capacitatea integrală, deși este recesiune, cam asta e coasta de est a Statelor Unite. Ioan Pascu, aflat în dreapta mea, murmură: - Dacă așa se vede de la 10 km, cum o fi de aproape!

New York, New York

Avionul aterizează pe aeroportul "J.F.K.", unul din cele mai mari aeroporturi din lume și primul dintre cele trei aeroporturi ale New Yorkului. După un zbor de 9 ore și jumătate peste ocean și după un rulaj de jumătate de oră pe pistele aeroportului, ajungem la clădirea și intrarea destinate zborului RO 001. Ne uităm plini de încîntare la burdufurile ce fac legătura între aeroport și aeronave. Din păcate nu avem parte de ele deoarece chiria este prea mare și, la urma urmei, este bun și un autobuz, asta așa, ca să nu uităm Otopeniul. Funcționarii de la ceea ce noi traducem "Vamă" sînt zîmbitori, amabili și absolut dezinteresați în ceea ce privește bagajele noastre. Singurul lucru care le stîrnește interesul este formularul completat în avion și în care, la rubrica "Cînd doriți să reveniți în America", am completat prevăzător: 1994, 1995, 1996.....2058. Funcționarul zîmbește, face un "joke" și se întoarce grăbit spre un alt stand la care sînt arestați 9 cetățeni arabi care transportau ilegal armament și explozibili, dar despre care se știa totul cu mult înainte de aterizarea avionului.

Șocul cu realitatea este violent, deși tot ceea ce se poate vedea aici este exact ca în filmele pe care le-am văzut cu toții. Ieșiți afară din aeroport, pentru a fuma, dăm cu ochii de mașinile cu 8 uși și piscină în loc de portbagaj, autobuzele care vin din 20 în 20 de secunde, pasajele de pe autostrada cu 4 benzi pentru un sens și... frigul care seamănă perfect cu cel de la noi, dar care aici este primul de acest fel după mai mult de o sută de ani.

Ceea ce este izbitor pentru un om care ajunge prima oară pe aceste meleaguri este faptul că imaginea pe care o avea formată din filme și din povestirile celor care au mai fost pe aici coincide perfect cu ceea ce găsește, doar că realitatea este cu mult mai măreață decît închipuirea. Toți au văzut în poze sau în filme blocurile cu peste 100 de etaje. Ele există cu adevărat, dar atunci cînd te plimbi pe sub ele, sentimentul este copleșitor.

Am urcat la etajul 107 al unuia din cei 2 "Gemeni" (Cel asupra căruia a avut loc atentatul cu bombe de anul trecut). Privelistea este extraordinară, dar sentimentul de copleșeală predomină. Am vizitat un hotel (Marriot) în holul căruia "Intercontinentalul" nostru bucureștean ar fi încăput lejer. În "Trump Tower" ard mai multe becuri decît în tot Iașul, iar la "World Trade Center" (în cei doi zgîrie-nori "gemeni") lucrează 65.000 de angajați permanenți.

Desigur că ar fi interesantă continuarea exemplelor în favoarea covîrșitorului.

Poate că mult mai interesant, însă, ar fi să relatez cîteva exemple de lucruri covîrșitoare pentru americani și felul în care acționează ei la lucruri și fenomene neobișnuite. Pentru noi, ca români, aceste lucruri, din păcate, sînt intrate în cotidianul și normalul nostru. Pentru americani, ele reprezintă excepții și constituie calul de bătaie al primei pagini a cotidianelor sau subiectul preferat al emisiunilor de actualități ale televiziunilor, deși distanța dintre acest tip de emisiuni și cunoscutele noastre "Actualități" depășește și cea mai febrilă imaginație. Iată doar cîteva exemple:

De cîteva săptămîni, New Yorkul se confruntă cu cea mai grea iarnă din ultimii 150 de ani. Emisiunile televiziunilor (aproximativ 20 gratuite și peste 100 cu abonament) sînt întrerupte la cîteva minute de anunțuri mari, recitate cu voce gravă: "DEEP FREEZE", "SNOW STORM" sau "SNOW ACCUMULATION 4 INCH", ceea ce aici reprezintă niște dezastre, populația este invitată să rămînă în casă, școlile sînt închise iar primarul dă socoteală în fiecare zi și de cîte ori este nevoie despre măsurile pe care le-a luat și pe care preconizează să le ia în următoarele ore. Culmea este că primarul nu minte niciodată, mii de utilaje se reped asupra celor 4 inch (cam 10 cm), sute de tone de sare topesc și cea mai mică urmă de ghiață, mașini speciale pentru topirea zăpezii și uscarea apoi a străzii invadează locurile de interes. Într-o seară, 4 locuințe au rămas fără căldură și 2 fără energie electrică din cauza avatierii rețelelor proprii de distribuție, faptul fiind pe larg comentat, factorii de răspundere fiind aduși în fața opiniei publice pentru explicarea situației cu totul ieșită din comun, aici. De altfel, este interesant de știut că aici a făcut mare vîlvă cazul unui proprietar de imobil care a lăsat chiriașii fără căldură timp de 2 ore, ceea ce a atras judecarea sa și pedeapsa cu închisoarea, unde se află și acum. Există aici numeroase comisii care cercetează locuințele și gospodăriile oamenilor iar acolo unde constată încălcarea drepturilor civice (dreptul la mîncare, căldură, educație, asistență etc.) acționează cu o viteză și eficacitate cu greu de înțeles la noi. Astfel, doi părinți i-au lăsat pe cei trei copii (cel mic în vîrstă de 9 ani), timp de două zile singuri în casă, ei fiind plecați la o înmormîntare. Deși copiilor nu le-a lipsit nimic și nu s-a petrecut nici un eveniment nedorit, comisia de supraveghere a îngrijirii copiilor s-a prezentat, la sugestia vecinilor, la domiciliu, a preluat supravegherea și îngrijirea lor iar la întoarcerea părinților, aceștia au fost arestați și condamnați la închisoare, unde se află și acum. Mai există, de asemeni, și o comisie de supraveghere a îngrijirii cîinilor, care, la rîndul ei, pedepsește pe inconștientul proprietar în momentul în care lasă singur bietul animal. Pedeapsa: două luni închisoare, o amendă substanțială, funcție de venit și confiscarea animalului-victimă.

S-a încheiat de curînd procesul proprietarului unui imobil al cărui chepeng de pe acoperiș nu era închis. Un hoț oarecare a vrut să pătrundă pe acolo, a călcat pe chepengul bucluceș și și-a rupt un picior. Proprietarul a fost aspru pedepsit (250.000 dolari despăgubiri) pentru periclitarea sănătății hoțului. Abia de acum urmează un proces separat, în care va fi judecată tentativa de efracție a hoțului.

Multe și încîlcite sînt căile democrației americane, dar nu despre democrație vreau eu să vă vorbesc, deoarece sînt destui aceia care o fac în țară iar rezultatele sînt sensibil egale. (Va urma)

Florin Constantin

HOROSCOP

BERBEC *(21 mart. - 20 apr.):*

Ați sărit de foarte multe ori, fără să trageți beneficii, în ajutorul altora. De data asta a venit rîndul dumneavoastră să beneficiați de ajutorul altora.

TAUR *(21 apr. - 20 mai):*

Cînd nu vă ies socotelile sînteți agresiv și răutăcios. Încercați să vă stăpîniți; s-ar putea să vă supărați protectorul.

GEMENI *(21 mai- 21 iunie):*

Nu prea vă ies socotelile, deși, cu zăpăceala dumneavoastră, nu e exclus să fi greșit un calcul simplu. Dar, atenție, dacă acel calcul nu este unul matematic, ci legat de oameni?

RAC *(22 iun. - 22 iul.):*

Este momentul să ieșiți din pasivitate, dar fără a forța nota. Adversarii trebuie să vă știe prezent, pe față, dar nu în primul rînd.

LEU *(23 iul.-22 aug.):*

Ați atacat în forță o problemă de importanță vitală. Continuați cu aceeași impetuozitate. Sînteți imbatabil în disputele purtate în doi.

FECIOARĂ *(23 aug. - 22 sep.):*

Jocurile de culise vă arată a fi un veritabil maestru. La vedere, lucrurile se complică. Aici timiditatea vă face inofensiv.

BALANȚĂ *(23 sep. - 22 oct.):*

Nu ratați prilejul de a vă trece în cont un succes financiar. Chiar dacă v-ați așteptat la mai mult, nu renunțați la ce vi se oferă.

SCORPION *(23 oct. - 21 nov.):*

Vă preocupă prea mult impresia pe care o faceți celor din jur. Dacă primiți o insultă sînteți pe punctul de a face infarct. În schimb nu vă deranjează cînd apelați la un inamic să vă ajute.

SĂGETĂTOR *(22 nov. - 21 dec.):*

Reușita dumneavoastră e de proporții. În beția succesului uitați că ați fost ajutat substanțial de prieteni și vi se pare că totul vi se cuvine.

CAPRICORN *(22 dec. - 19 ian.):*

Narcisismul dumneavoastră e bunul simț. Pentru că vă folosiți de el în orice împrejurare, vi se pare normal să-i disprețuiți pe cei care nu-l au.

VĂRSĂTOR *(20 ian. - 18 febr.):*

V-ați cam grăbit cu angajamentele pe care le-ați luat. Nu veți fi în stare să vă țineți de cuvînt și mai tîrziu veți fi nedumerit că vi se întoarce spatele.

PEȘTI *(19 feb. - 20 mart.):*

Inamicii s-au adunat fără să-i convoace nimeni. Nu este vorba de nici o conspirație. Tot ce ați lăsat neclar în urma dumneavoastră se plătește acum.

LEGENDA:

- vă paște ghionoiul

- prudența e mama înțelepciunii

- n-aveți nimic de pierdut

- șansa vă surîde

Vineri, 28 ianuarie, cu începere de la ora 23.00, postul de radio NORD-EST, 72,44 MHz, vă invită la

RADIO Nord-Est

RONDUL DE NOAPTE

în direct cu Cristian Mungiu

Era mai bine înainte de 1989?

Dacă da, ce? Pentru cine era mai bine ? De ce se aude tot mai des refrenul: "era mai bine, dom'le, înainte!". Și, nu în ultimul rînd, pentru dumneavoastră cum era? Așadar, telefonați la 142446, vineri, începînd cu ora 23.00.

De ce nu? Mai stăm și noi de vorbă.

La urma urmei, poate iese ceva.

OGLINDIRI

	1	2	3	4	5	6	7	8	9
1									
2									
3				■			■		
4			■			■		■	
5				■					
6				■				•	
7			■						
8				■					
9				•					

ORIZONTAL: 1) Impusă prin strîngerea centurii 2) Efectul șocant al vorbelor mari 3) Descoperirea definitivă a frumuseții ● Pereții unui bec... stins! ● Recunoașterea posesiunilor celui din opoziție 4) Prezentarea unui trup gol! ● Cînd e vorba de prunci 5) Floarea ce urmărește lumina (sic!) ● Directori pentru coordonarea sudorilor 6) Pretext pentru scurtarea fustelor ● Seduce și adoarme, dar pe unde!?! 7) Trage la drum, deși e încăpățînat (!) ● Luată la braț de doamne (sic !) 8) În formație de coloană ● Cavalerul rătăcitor care trăgea la han 9) O ștafetă pentru toată lumea

VERTICAL: 1) Obținută prin adunarea celor ce se aseamănă 2) Efectul șocant al marilor puteri 3) Intermediar între Est și Vest... dat mereu jos ● Cvartet ce s-a făcut cunoscut la Roma ● O secundă în topul... rebusist (!) 4) Primele trepte... duc la perete! ● Eros sub puterea DOGILOR!! 5) Casa inimilor înghețate ● Participanți la împărțirea averilor... altora (sic!) 6) Mișcare necontrolată ca un preambul al... tăcerii (sic!) ● Transmis... pentru hrana celor obidiți 7) La ieșirea din palat... e intrarea la Ateneu!! ● Steaua ce ar dori să înflăcăreze pămîntul 8) O unitate perfectă ● Omul care și-a pierdut rațiunea 9) Anihilarea definitivă a răului **(Ing. E. BORG)**

Soluția careului "FRISOANE LA ZERO GRADE": INZAPEZIRI; NIMBURI; AN; TN; URA; SIS; USORI; AU; I; NORISOR; DN; ER; TT; DRUG; CICA; PE; OU; A; O; ARID; R; REIATA; ORA; INFRIGURAT.

MONITORUL SENTIMENTAL

De la început faci o greșeală

Ly. "... Ca orice tînără de vîrsta mea, am trecut și eu prin mrejele primei iubiri. Nenorocul meu a fost că mă îndrăgostisem de cine nu trebuia... Vremea a trecut, rănile s-au cicatrizat, eu rămînînd în schimb cu o experiență care m-a schimbat total... Anul trecut, în mai, am cunoscut un băiat, student străin, abia anul pregătitor. Îl știam de o săptămînă, dar aveam impresia că îl știu de o viață... Nu după mult timp, am făcut pentru prima dată dragoste cu el... Un timp așa a fost; am fost fericiți, trăiam ca o familie, îl ajutam la cursuri, la menaj...", pînă cînd a intervenit despărțirea: după vacanța de vară, el s-a îndrăgostit de o colegă de facultate și... "un nou eșec în dragoste. Mi-am dat seama că pentru el conta doar sexul. Atît!". Încurînd, "... am cunoscut un alt băiat cu care am legat o prietenie ce a devenit repede o dragoste... Și totuși, mi-e frică să investesc prea mult suflet. Știu însă că îl pot iubi... Mi-e frică să nu se repete ceea ce am trăit anterior. Nu sînt o aventurieră, vreau pur și simplu un prieten adevărat. Oare există așa ceva?!..."

E inutil să te consolez pentru eșecurile de pînă acum, dar vreau să-ți arăt unde și cum ai greșit. "Prima iubire" nu intră în discuție, pentru că ea rămîne întotdeauna intangibilă și "rănile" deja "s-au cicatrizat...". Din păcate, în urma unor astfel de experiențe, nu ne schimbăm niciodată, chiar dacă ne credem alți oameni sau poate că, atunci cînd am scăpat de suferință, ni se pare că ne-am născut a doua oară...

În ceea ce privește a doua "iubire", din partea ta a fost numai slăbiciune și delăsare. E posibil ca printre studenții străini să fie mulți "băieți sufletiști", dar se pare că ei pun prea puțin suflet în relațiile cu fetele noastre și mai mult... Sfîrșitul, așa cum a fost el, era inevitabil. Simțindu-se singur aici, a profitat tocmai de lipsa ta de experiență. Nici nu merită să te mai gîndești la el.

Cel mai bine ar fi să te concentrezi asupra relației din prezent: să faci totul pentru a transforma această legătură într-o poveste de dragoste și nu într-o aventură. Dar, de la început faci o greșeală: "... El mă poate face să uit tot ce am trăit pînă acum...". Din păcate, va trebui să uiți totul de una singură și să cauți să ascunzi deocamdată trecutul (mai ales cea de a doua relație...!) Nu este neapărat necesar să investești sufletește chiar de la început, poartă-te cît mai natural și ai puțină răbdare. Aștept o nouă epistolă.

ANA-MARIA

BIBLIOTECA CENTRALĂ UNIVERSITARĂ

IAȘI

FANTOMATICA FUNDAȚIE PENTRU TINERET A TRECUT LA AMENINȚĂRI GROSOLANE

INTERN

PDSR renunță la mariajul guvernamental cu PUNR *(p.4)*

SPORT

48 de secrete din baschetul american

VINERI
28 IANUARIE
1994
An IV,
Nr. 22 (779)
8 PAGINI - 100 LEI

cotidian de informații

Monitorul

Director onorific: AUREL LEON

Redactor șef: DAN RADU

Înainte de a anunța Poliția, Salvarea sau Pompierii, sunați la MONITORUL!

Telefon: 17.25.57

Concluzii cutremurătoare ale unui studiu medical

COPIII LUI CEAUȘESCU

■ *mulți dintre adolescenții de astăzi suferă de tulburări psihice și de comportament datorită alimentației precare din copilărie*

După anul 1980 a început o perioadă de mari lipsuri pentru poporul român. Alimentația normală devenise un lux pentru aproape toată lumea. Copiii născuți în acea perioadă sînt astăzi la vîrsta adolescenței. Specialiști ieșeni din domeniul medical au constatat că o mare parte dintre acești copii, care au suferit de o alimentație precară în copilărie, au anumite caracteristici ce-i dezavantajează față de alții, alimentați corect. Mulți au capul mic (prezintă microcefalie) și la foarte mulți, psihologii au depistat o ușoară debilitate mintală.

Practic, în această generație sînt mulți copii cu un coeficient scăzut de inteligență. Ei au 15-16 ani, dar se comportă ca la 11-12 ani. Se joacă cu copii mai mici, gîndirea lor este la nivel inferior și o mare parte comit diverse infracțiuni.

A crescut spectaculos infracționalitatea la minori

Conferențiar dr. Monica Plahteanu, medic legist în cadrul Institutului de Medicină Legală și președinte al comisiei de expertizare medico-legală a minorilor, ne-a informat că, după o experiență de 20 de ani, la aceste expertize a constatat faptul că în ultimii ani asistăm la o creștere spectaculoasă a numărului minorilor ce comit infracțiuni. Dacă în anii 1979-1980, infractorii minori erau de maximum 100 pe an și, în general, autori de delicte mărunte (furturi de animale, rare violuri colective), odată cu degradarea vieții în România, delincvenții minori au proliferat. După anii '80, au fost întîlnite cazuri în care copiii erau autori ai furturilor de alimente sau de produse agricole de pe tarlale.

Începînd cu 1989, pînă în 1993, numărul delincvenților minori a cunoscut o creștere anuală spectaculoasă. În 1991, în jur de 200 de expertizați, în 1992 numărul s-a dublat la 400 de copii expertizați în urma comiterii unor fapte penale. S-a ajuns ca în anul 1994 să se constate faptul că peste 70% din infracțiunile aflate în evidența Poliției au fost comise de minori. Printre acestea - furturi, tîlhării, multe violuri și crime. *(continuare în pagina 3)*

(Silviu LABEȘ)

Astăzi, Blocul Național Sindical și CNSLR-Frăția vor declanșa

Grevă de avertisment de o oră

În cadrul conferinței de presă de ieri, Blocul Național Sindical a anunțat declanșarea, astăzi, a unei greve de avertisment de o oră. Greva va avea loc în prima oră de lucru, la acțiunea de protest urmînd să se solidarizeze și Federația Alianța Democratică, Federația Tipografilor, sindicatele din Aeronautică, Federația Mecanicilor de Locomotivă, Poșta Română și Rompetrol. Greva va fi coordonată la nivel național de către Marian Miclici, secretar general în Blocul Național Sindical. Referindu-se la acordul pe care Guvernul României l-a semnat cu Fondul Monetar Internațional, președintele BNS, Dumitru Costin, a declarat: "Actualul Executiv nu va fi în stare să respecte Memorandumul cu FMI, deoarece acest lucru nu poate fi executat de un guvern de stînga. Fără participarea unei părți semnificative a opoziției, nu se va putea realiza Memorandumul, care nu se referă la ceea ce era mai important".

Protest în învățămîntul preuniversitar

Astăzi, între orele 11.00 și 12.00, în toate unitățile din învățămîntul preuniversitar va avea loc o grevă de avertisment organizată de sindicatele din învățămînt. Pentru învățămîntul preuniversitar, această acțiune va declanșa redeschiderea conflictului de muncă și va fi urmată de alte acțiuni revendicative de mare amploare. "Cauzele redeschiderii conflictului de muncă sînt: tergiversarea aprobării bugetului pentru învățămînt și nerespectarea acordurilor privind majorarea de la 1 ianuarie a.c. a salariilor din învățămînt", ne-a precizat Gheorghe Isvoranu, prim-vicepreședintele Federației Sindicatelor Libere din Învățămînt. În privința bugetului pentru învățămînt în anul 1994, Gheorghe Isvoranu a specificat că sindicatele au solicitat un buget de 2500 miliarde lei, sumă necesară pentru consolidarea imobilelor școlare, investiții, dotări și pentru plata salariilor. Referitor la necesitatea majorării salariilor din învățămînt, începînd din data de 1 ianuarie a.c., G. Isvoranu a declarat: "Pentru a ne conforma articolului 157 din viitoarea Lege a învățămîntului, solicităm o majorare a salariilor cadrelor didactice cu 40%. Dorim ca salariul mediu din învățămînt să devină cu 20% mai mare decît salariul mediu la societățile comerciale".

În timpul grevei de o oră de azi, cadrele didactice ar trebui să stea în cancelarie, iar elevii să rămînă în clasă.

(Dan FODOR)

Secta satanică de la Botoșani

■ *majoritatea sataniștilor sînt elevi*

Referitor la zvonurile tot mai insistente privind existența unor secte satanice la Botoșani, avem o mărturie serioasă, privind veridicitatea acestor zvonuri care produc motive de îngrijorare pentru botoșăneni. Iată ce ne-a declarat preotul paroh al bisericii Uspenia, Mihai Popa: "În ziua de 20 ianuarie 1994, mi-a fost adus la biserică, de către o femeie în vîrstă, un tînăr de 17-18 ani care avea comportări nefirești. De altfel, l-am văzut pe acesta cum venea spre ușa bisericii dansînd. Femeia, care era bunica tînărului, l-a adus "să-i citesc" deoarece crede că e posedat de diavol. Cînd l-am rugat să se așeze în genunchi sub epitrahil, a refuzat violent, spunînd că este «satanist». Discutînd cu el cu blîndețe și înțelegere, mi-a mărturisit că a făcut jurămînt de credință satanei, semnat cu propriul sînge, și că s-a lepădat de Mîntuitorul. Secta satanică are la Botoșani în jur de 400 membri care poartă ca semne distinctive crucea așezată invers, cu capul Mîntuitorului răstignit în jos și cercei în formă de cruce așezată tot invers. Majoritatea membrilor «sataniști» sînt elevi. Ei organizează petreceri în cavourile cimitirelor Pacea și Eternitatea, unde, pe fondul unor melodii rock, profanează Sfînta cruce și Sfintele icoane, aprind lumînări în cranii. Sînt sadici, aduc jertfe de pisici, cîini sau păsări". Părintele Mihai Popa intenționează să constituie o delegație care să meargă la autorități pentru a solicita luarea unor măsuri energice împotriva acestor secte, care urmăresc abaterea tineretului de la viața moral-creștină. **(Val GURALIUC)**

Statul nu acceptă să piardă

Procesul Cumpărătorilor de Autoturisme continuă

La Judecătoria sectorului 1 trebuia să se judece procesul intentat de Asociația Protecție Cumpărătorilor de Autoturisme împotriva Guvernului României, a "Comautosport" și a Ministerului Finanțelor. La această înfățișare s-ar fi pus în discuție valabilitatea contractelor încheiate între stat, prin organismele sale și membrii Asociației, care au depus la CEC contravaloarea autoturismelor fără a le obține la nivelul prețului din 1989. Conform H.G. nr. 1191/1990 (care prevede renegocierea contractelor), toți deponenții anteriori datei de 23.10.1990 au dreptul să se constituie părți în proces. În prima fază a acestui proces, instanța Judecătoriei sectorului 1 a respins cererea formulată de A.P.C.A. În urma acestei hotărîri, A.P.C.A. a declarat apel. Instanța de apel a Tribunalului București a considerat că există suficiente probe pentru judecarea acestei cauze. Astfel, Tribunalul București a casat hotărîrea Judecătoriei sectorului 1, retrimițînd dosarul aceleiași instanțe spre judecare cu drept de recurs. "Comautosport" a declarat recurs în ultima zi a termenului, dar nu l-a depus la dosar, ci l-a trimis prin poștă. Astfel, instanța Judecătoriei sectorului 1 va trimite dosarul la Tribunalul București, care, la rîndul său, îl va trimite Curții de Apel a Tribunalului București.

Moartea fulgerătoare a directorului societății SEDCOM LIBRIS S.A.

Cunoscutul manager ieșean Gheorghe Apostol, directorul societății comerciale SEDCOM LIBRIS S.A., a murit fulgerător ieri dimineață, în jurul orelor 10,00, la puțin timp după ce părăsise sediul Consiliului Județean Iași. Decesul, produs în urma unui infarct miocardic, a survenit cu doar două zile înainte ca Gheorghe Apostol să fi împlinit vîrsta de 51 ani.

Una din ultimele persoane care l-au văzut în viață pe Gheorghe Apostol este Lucian Flaișer, vicepreședintele Consiliului Județean, în biroul căruia cei doi au discutat ieri dimineață despre posibilitatea privatizării firmei SEDCOM LIBRIS. Lucian Flaișer ne-a declarat că directorul Gh. Apostol arăta destul de bine și că nimic nu lăsa să întrevadă tragicul accident cardiac. La un moment dat, în timpul discuției, Gheorghe Apostol chiar s-a amuzat că Lucian Flaișer făcuse o remarcă hazlie referitoare la fularul pe care-l purta.

După această vizită, Gheorghe Apostol s-a urcat în mașina societății, la volanul căreia se afla unul din angajații firmei. În timp ce se deplasau cu mașina spre centrul de panificație din cartierul Păcurari, unde Gheorghe Apostol plănuia să facă o comandă pentru un blat de tort, directorului S.C. SEDCOM LIBRIS i s-a făcut, deodată, foarte rău. Sesizînd acest lucru, șoferul l-a transportat imediat la un dispensar medical din zonă. Diagnosticul a fost cutremurător "infarct de miocard". Continuînd totuși să spere că Gheorghe Apostol poate fi salvat, șoferul acestuia l-a transportat în mare viteză la Spitalul "Parhon". Cu toate eforturile depuse de medici, care au încercat timp de aproximativ 20 minute să învingă moartea, Gheorghe Apostol nu a mai putut fi readus la viață. **(Sorin SIMON)**

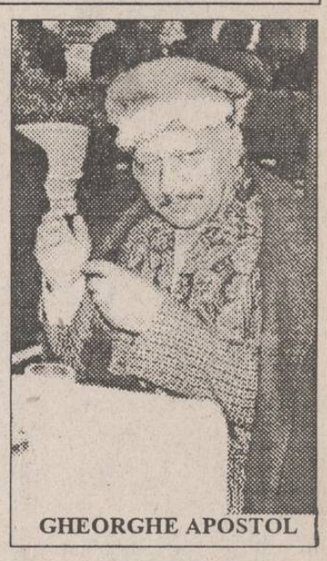

GHEORGHE APOSTOL

Președintele Iliescu - huiduit la Timișoara

După ce președintele Ion Iliescu și persoanele care îl însoțesc în vizita la Timișoara au intrat în sediul Prefecturii Timiș, pe la ora 15, în fața clădirii s-au adunat circa 400 de persoane care au strigat lozinci antiprezidențiale. Cîțiva dintre aceștia au aruncat cu pietre în mașina Aro blindată a președintelui, lovind și în celelalte autovehicule din coloana staționată în fața Prefecturii. Ca urmare, forțele din dispozitivul de pază al clădirii s-au dublat, ajungînd, la ora 16,00, la circa 200 de scutieri. Treptat a crescut și numărul celor adunați în jurul Prefecturii ca să-l huiduie pe președintele Ion Iliescu, pînă la circa 1.100 la ora 18,00. În confruntările dure cu soldații din cordonul de pază a fost rănit un membru al unei asociații a revoluționarilor din Timișoara.

Vor scăpa ziariștii de amenințarea articolelor 205 și 206 din Codul Penal?

Conform afirmațiilor președintelui P.A.C., Nicolae Manolescu, ziariștii pot răsufla ușurați. Articolele referitoare la delictele de presă vor fi supuse din nou votului Senatului, în prima zi a sesiunii ordinare, ce va începe pe 1 februarie. "S-a acceptat, într-o manieră aproape oficială, ca amendamentele Comisiei juridice să fie retrase. Va rămîne să fie votată varianta susținută de Guvern, care este acceptabilă". În final, președintele P.A.C. a avertizat: "Pentru un timp, veți scăpa de cele două articole, dar oricînd ele pot fi puse în discuție".

BANCA AGRICOLĂ S.A.

aduce la cunoștință că, începînd cu 21.01.1994, a MAJORAT NIVELUL DOBÎNZILOR pentru depunerile efectuate de persoanele fizice, asociațiile familiale și organizațiile obștești, astfel:

Pentru depunerile la termen
- 365 zile **110%** pe an
- 270 zile **100%** pe an
- 180 zile **90%** pe an
- 90 zile **80%** pe an
- 30 zile **60%** pe an

Suma minimă pentru depozit este de 100.000 lei.

Pentru depunere la vedere la persoanele fizice dobînda este de **55%** pe an.

De asemeni, la depozitele constituite de agenții economici de peste 5.000.000 lei se bonifică următoarele dobînzi:
- 12 luni **80%** pe an
- 6 luni **75%** pe an
- 3 luni **70%** pe an

La disponibilitățile la vedere și la depozitele constituite la termen, dobînda se bonifică și se virează lunar în conturile de disponibilități. Din acest cont titularul poate opta pentru încasarea dobînzii sau constituirea de noi depozite.
În cazul în care depozitele persoanelor fizice și juridice sînt retrase înainte de termen, se bonifică dobînda la vedere.

Relații suplimentare se pot obține la sediile:
- SUCURSALA din Iași, B-dul Ștefan cel Mare și Sfînt nr. 47-49
- FILIALELE: Pașcani, Hîrlău, Tîrgu-Frumos;
- AGENȚIILE: Răducăneni, Țibănești, Mircești.

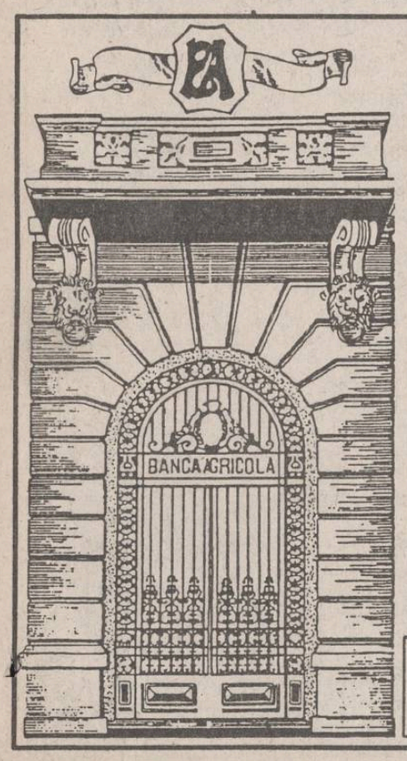

Societatea de Construcții Căi Ferate S.A. Iași anunță pensionarea d-lui ing. Ștefan Apetrei - director tehnic.

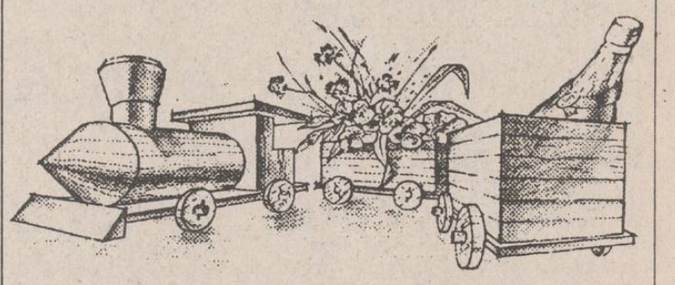

De la poarta Marea cea mare ați tăiat șosele și căi ferate spre un liman pe care l-ați descoperit abia acum. În labirintul lor ați cunoscut realizări, victorii, dar și greutăți și insuccese pe care le-ați depășit cu un optimism ce pentru noi va rămîne proverbial. Colegii vă urează acum un drum fără obstacole, lin, cu lungi popasuri de sănătate și noroc.

Nerușinări comise în toiul nopții

Fantomatica Fundație pentru Tineret a trecut la amenințări grosolane

■ *ieri, membrii fundației nu au permis angajaților firmei B.T.T. să intre la lucru*

Ieri, conflictul generat de încercarea Fundației pentru Tineret Iași de a prelua prin forță complexul hotelier "Orizont" a luat amploare într-o direcție nouă. În cursul nopții de 26 spre 27 ianuarie 1994, membrii Fundației pentru Tineret au sigilat intrarea în sediul societății S.C. B.T.T. S.A. (de la parterul hotelului "Orizont") și au postat în fața ușii sigilate doi agenți PROTGUARD ce aveau ordin să împiedice accesul personalului B.T.T. în clădire. Conflictul dintre S.C. B.T.T. S.A. și Fundația pentru Tineret a început de fapt în cursul zilei de 26 ianuarie, cînd Ioan Leonte, președintele Fundației, i-a cerut lui Veronel Tătaru, directorul S.C. B.T.T. S.A., "să disponibilizeze în cel mai scurt timp spațiul ocupat abuziv de această societate".

Deși Veronel Tătaru a explicat tinerilor din Fundație că societatea B.T.T. are un contract de închiriere a spațiului respectiv, încheiat cu S.C. IUVENTUS S.A. și care este valabil pînă în noiembrie 1994, reacția acestora a fost vehementă: au amenințat cu interzicerea accesului în clădire a personalului B.T.T. (ceea ce de altfel s-a și întîmplat a doua zi dimineață). Ieri, în fața ușii sigilate, Veronel Tătaru a cerut celor care-i interziceau accesul în sediul societății să-i prezinte o hotărîre judecătorească din care să reiasă că S.C. B.T.T. S.A. ar trebui să părăsească hotelul "Orizont". Cum Fundația pentru Tineret deține o hotărîre judecătorească, dar care privește numai S.C. IUVENTUS S.A., ușile au fost desigilate, fapt petrecut în prezența organelor de Poliție.

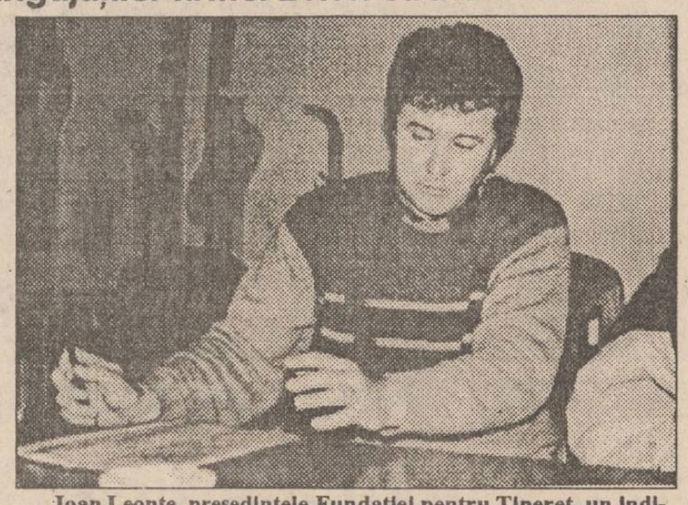

Ioan Leonte, președintele Fundației pentru Tineret, un individ pe care trebule să-l priviți cu multă băgare de seamă

În urma celor întîmplate, Veronel Tătaru, directorul S.C. B.T.T. S.A., a declarat: "Conform Codului Comercial, contractul încheiat de B.T.T. cu IUVENTUS rămîne în vigoare indiferent de forma juridică ulterioară a uneia din părți. Dacă Fundația pentru Tineret ar prelua patrimoniul S.C. IUVENTUS S.A., ar trebui să preia și obligațiile acesteia față de noi. Ceea ce a declarat azi (ieri, n.n.) Ioan Leonte, președintele Fundației (ca S.C. B.T.T. S.A. să părăsească în maxim două zile clădirea, altfel va fi evacuată cu forța), mi se pare puțin prematur și consider acest lucru o intimidare. Noi nu vom recurge la forță pentru a ne apăra, ci ne vom adresa Poliției și Procuraturii. Personal, cred că există o legătură între atitudinea Fundației pentru Tineret vis-a-vis de S.C. B.T.T. S.A. și S.C. CASA WANDA S.R.L., cu care ne judecăm la Bacău, tocmai pentru acest spațiu pe care-l deținem și pe care Fundația l-a «închiriat» deja societății CASA WANDA." (**Ovidiu LUNGU**)

Un bătrîn de 83 de ani a fost lovit violent de un autoturism Dacia 1300

■ *șoferul mașinii a fugit de la locul accidentului*

Pensionarul Constantin Enache, în vîrstă de 83 ani, a fost victima unui grav accident de circulație, comis în seara de miercuri, 26 ianuarie, în jurul orelor 19,00. Încercînd să traverseze strada Sărărie, bătrînul a omis să se asigure și a fost izbit cu violență de un autoturism Dacia 1300. Conform datelor furnizate de Biroul de Presă al Poliției, vă putem informa că autorul accidentului a părăsit locul faptei și, deocamdată, nu a putut fi identificat. Cercetările pentru depistarea făptașului continuă. Starea victimei, internată la Spitalul de Neurochirurgie, este încă foarte gravă. (**Adina SCUTELNICU**)

Cum a primit valută fostul director economic al R.A. LOCUINȚA

■ *patronul firmei LYNX a recunoscut că a lăsat în mașina fostului director, Ioan Georgescu, o sumă importantă de mărci germane*

Dan Cârlan, patronul firmei LYNX, a fost prezent ieri la Tribunalul Județean Iași, în calitate de martor al acuzării în procesul fostului director al R.A. "Locuința", Ioan Georgescu. Acesta din urmă, arestat preventiv pe 23 februarie 1993, a fost trimis în judecată pe 25 martie 1993 sub acuzația de luare de mită și primirea de foloase necuvenite. Declarațiile martorului Dan Cârlan păstrează linia declarațiilor celor patru martori ai acuzării audiați în ședința anterioară care, prin declarațiile lor, au încercat să micșoreze gradul de culpabilitate a inculpatului. Dan Cârlan a recunoscut că, într-adevăr, a cerut sfaturi de la Ioan Georgescu în legătură cu modalitatea de obținere a unui spațiu comercial, sfaturi primite într-o scurtă întîlnire pe stradă. Dan Cârlan a mai declarat că, datorită faptului că a fost impresionat de modul cum a discutat cu el, care se considera un om de rînd, directorul de la R.A. "Locuința", a hotărît, ulterior, după ce a obținut spațiul comercial respectiv, să îi ofere o anumită sumă inculpatului. Interesant este faptul că Dan Cârlan nu a reușit să-și amintească în fața instanței care a fost suma respectivă, menționînd doar că a fost o bancnotă în valoare de 50 mărci sau 100 mărci. Povestind în fața instanței modul cum a înmînat banii respectivi, Dan Cârlan a declarat că inculpatul s-a opus cu vehemență, el fiind nevoit să așeze plicul pe bancheta mașinii acestuia, profitînd de faptul că acesta avea portiera deschisă, după care a plecat imediat. A afirmat că făcînd acest gest nu l-a tratat pe inculpat ca pe un reprezentant al unei instituții publice, ci ca pe o cunoștință a socrilor săi care, de fapt, l-au pus în legătură cu Ioan Georgescu. Dan Cârlan a negat faptul că inculpatul l-ar fi ajutat să intre în posesia spațiului comercial respectiv. În ciuda acestei declarații, judecătorul procesului s-a declarat contrariat de faptul că martorul a reușit să primească acest spațiu comercial cu două luni înainte de primirea avizului de funcționare a societății comerciale pe care dorea să o înființeze, cu alte cuvinte, acesta a reușit să negocieze și să obțină acest spațiu fără ca în momentul respectiv să aibă societatea comercială înființată.

Ceilalți doi martori, Taraș Simona și Lovin Maria, foste colege de serviciu ale inculpatului, astăzi șomere, au făcut o serie de declarații în favoarea inculpatului, din acestea reieșind însă și faptul că nici modul în care au decurs negocierile și nici cuantumul chiriilor stabilite nu au fost consemnate prin nici un proces verbal sau altfel de act. Chiriile proaspăt negociate erau notate direct pe schițele de sistematizare.

La sfîrșitul ședinței, avocatul apărării a cerut revocarea măsurii de arestare preventivă a inculpatului Ioan Georgescu, aducînd ca argumente faptul că soția acestuia se află internată la Spitalul de neuropsihiatrie "Socola", iar fiul acestuia este încă elev. Cererea a fost respinsă, problema eliberării condiționate putînd fi pusă la o ședință viitoare. (**Doru MACOVEI**)

Un copil de trei ani a fost pierdut în gara Iași

■ *el nu vrea să spună cum îl cheamă*

În seara zilei de 23 ianuarie 1994, a fost găsit în Gara Iași un băiețel în vîrstă de aproximativ trei ani, care nu vrea să spună nici cum îl cheamă și nici împrejurările în care a ajuns în gară. Pînă ieri, băiețelul a stat acasă la Viorel Dicov, lucrător C.F.R., care l-a îngrijit și de care s-a atașat. Copilul este încă foarte speriat. Ieri, Vasile, cum a fost numit copilul, a fost dus la Centrul de Primire a Minorilor, iar polițiștii fac cercetări pentru a-i stabili identitatea și vîrsta. (**C. LECA**)

Încă nu s-a găsit un sediu pentru Academia de Arte

■ *rezolvarea problemei a fost promisă de Inspectoratul Școlar Județean*

Problema sediului Academiei de Arte "George Enescu" rămîne în continuare nerezolvată, discuțiile de ieri de la sediul Prefecturii, la care au participat rectori ai universităților ieșene, conducerea Inspectoratului Școlar Județean și reprezentanți ai autorităților locale, terminîndu-se fără nici un rezultat. Singura soluție a venit din partea inspectorului general de la Inspectoratul Școlar Județean, Rodica Luca, care a promis, fără să dea amănunte, că într-o săptămînă va putea oferi rezolvarea acestei probleme. Rodica Luca a mai declarat că va reanaliza toate contractele de închiriere încheiate de Inspectoratul Școlar și de universitățile particulare. Cei prezenți s-au declarat de acord că este inadmisibil ca spațiile disponibile din învățămîntul preuniversitar să fie închiriate, atît timp cît o instituție de prestigiu cum este Academia de Arte nu are un sediu. De asemenea, s-a propus ca Academia să se mute în Casa Balș, care aparține Filarmonicii "Moldova", sau în corpul D al Universității Tehnice, de pe strada Săulescu. Oricum, toate aceste soluții ar reprezenta o rezolvare temporară a situației, problema de fond rămînînd în continuare de competența Ministerului Învățămîntului. Faptul că Academia de Arte nu are un spațiu propriu poate duce la desființarea ei, conform legii acreditării instituțiilor de învățămînt superior. (**Cristina LECA**)

Rodica Luca, inspector general al I.S.J.

Ultimele arestări

■ *patru indivizi au fost arestați, fiind acuzați de furt, fals și uz de fals*

În cursul zilei de ieri, Parchetul de pe lîngă Judecătoria Iași a dispus arestarea preventivă a patru persoane pe a căror mandate de arestare s-a menționat reținerea acestora pentru 30 de zile în Arestul Poliției Iași.

Unul dintre arestați este Gelu Maftei, în vîrstă de 26 de ani, din Iași, fosta stradă Friedrich Engels nr. 24, care a fost acuzat de sustragerea unor bunuri în valoare de 75.800 lei din autoturismul lui Cristinel Moruz. Fapta s-a petrecut în noaptea de 24/25 ianuarie 1994.

Sava Cruceanu, agricultor din localitatea Lețcani, județul Iași, a fost învinuit de fals și uz de fals, deoarece în perioada octombrie-noiembrie 1993 a prejudiciat S.C. "Prodavis" S.A. din aceeași localitate de suma de 240.000 lei, prin folosirea unor bonuri valorice false. Pentru acuzația adusă, Sava Cruceanu riscă o pedeapsă cu închisoarea de la 3 luni la 3 ani.

Florin Solonaru din Iași, B-dul Alexandru cel Bun nr. 47, a fost arestat preventiv, deoarece a pătruns singur, prin efracție, în două apartamente și a prejudiciat proprietarii acestora de bunuri în valoare de 1.200.000 lei. Cele două apartamente au fost sparte în perioada 5-22 ianuarie 1994. Deși are numai 20 de ani, acuzatul este recidivist.

Ioan Serghenciuc din Țibana a sustras, în seara de 25 ianuarie, de la numita Valentina Furtună, o căciulă de blană, fapt pentru care a fost acuzat de "furt calificat în dauna avutului particular" și a fost arestat preventiv. (**Adina SCUTELNICU**)

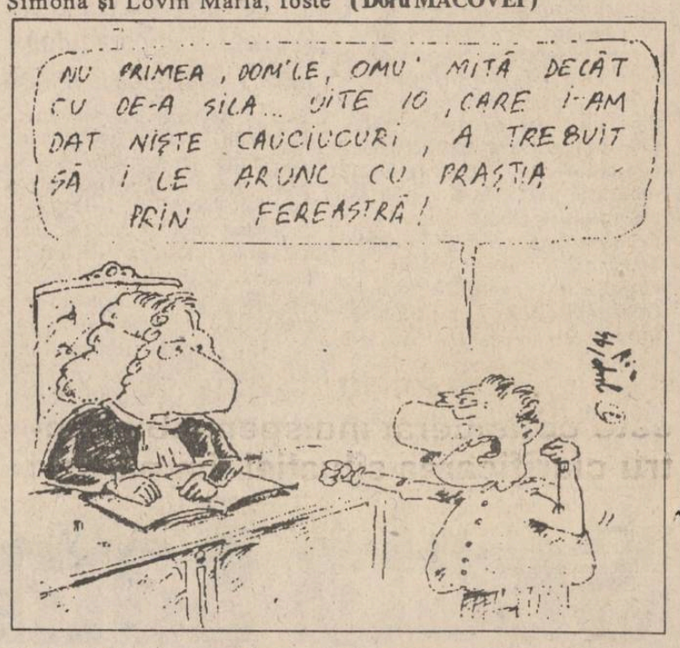

Costel Podoleanu fură caii sătenilor din comuna Comarna

■ *a fost prins de poliție și dus să i se facă o expertiză medicală*

În urmă cu două săptămîni, minorul Costel Podoleanu (17 ani) din comuna Comarna, județul Iași, a furat din locuința unui consătean doi cai. Deoarece i se făcuse poftă de călărit, Costel P. a pătruns, pe furiș, în ograda omului, de unde a luat unul dintre caii aflați pe lîngă casă. Fiind rugat de un băiat din sat să-l lase și pe el să călărească, Costel P. i-a luat omului și cel de-al doilea cal, pe care i l-a făcut cadou amicului său.

După ce s-a distrat bine, Costel a mînat caii departe. Păgubașul s-a îmbolnăvit grav în urma peripețiilor prin care a trecut, căutîndu-și caii zile întregi.

Tînărul zburdalnic a fost reținut de Poliție și se află în cercetări. Adus în fața medicilor, pentru a i se verifica, conform legii, starea de sănătate mintală, Costel Podoleanu a mărturisit că "s-a curentat la priză" pe cînd era elev în clasa a II-a. Polițistul din localitate, care a însoțit inculpatul în fața comisiei de expertiză psihiatrică, a relatat medicilor că "într-adevăr, lui Costel P. i se leagă adeseori lucruri pe mînă, pe unde trece".

Nici cadrul familial nu îi oferă tînărului un exemplu de comportament care să corespundă unor minime cerințe morale, și aici poate că există o explicație pentru dereglările comportamentale ale lui Costel P.

Cu toate acestea, medicii psihiatri au concluzionat că minorul Costel Podoleanu nu suferă de vreo afecțiune psihică și, prin urmare, urmează să răspundă în fața justiției pentru faptele pe care le-a săvîrșit. (**Silviu LABEȘ**)

Noi amănunte despre cazul Schrotter

■ *instanța a fixat un termen de control pentru data de 3 martie*

Desfășurat ieri la Tribunalul Iași, primul termen al procesului în care se află inculpată Irina Schrotter a durat aproximativ trei minute. Conformîndu-se hotărîrii Curții Supreme de Justiție, Instanța a suspendat judecarea cauzei. S-a stabilit, totuși, fixarea unui termen de control pe data de 3 martie, termen la care va fi citată numai inculpata. După cum am mai precizat, Irina Schrotter, patroana firmei "Exclusiv" din Iași, acuzată de comiterea infracțiunii de trafic de influență, a cerut Curții Supreme de Justiție strămutarea procesului în altă localitate. Asupra acestui lucru Curtea Supremă se va pronunța pe data de 22 februarie, procesul fiind pînă atunci suspendat. Atît Irina Schrotter, cît și avocatul apărării, Mihail Vlasov, nu au fost prezenți ieri în sala de ședințe a Tribunalului. (**Sorin SIMON**)

Gheorghe Bălan, noul director - adjunct al Direcției sanitare

Directorul spitalului "Sf. Spiridon" a fost avansat

■ *el a fost numit director - adjunct la Direcția Sanitară a județului*

Printr-un ordin al ministrului Sănătății, dl. dr. Gheorghe Bălan, medic primar în cadrul Clinicii a II-a medicală a Spitalului "Sf. Spiridon" din Iași, a fost numit director adjunct al Direcției Sanitare Iași, fiind însărcinat cu probleme de reformă sanitară. Din cele declarate de dl. dr. Gh. Bălan, domnia sa va ocupa această funcție cu titlu de interimat pe o perioadă de trei luni. La sfîrșitul acestui termen, postul de director cu probleme de reformă sanitară va putea fi obținut numai pe bază de concurs.

Deoarece în momentul primirii ordinului ministerial dl. dr. Gh. Bălan ocupa postul de director al Spitalului "Sf. Spiridon", Direcția Sanitară va numi, probabil, un alt medic în această funcție. (**Mihaela CĂNĂNĂU**)

La S.C.T. MOLDOVA

Un conflict care tinde să ia amploare

Conflictul dintre conducerea și sindicatul Societății comerciale de turism "Moldova" S.A. Iași datează de mai multă vreme, dar în ultimul timp a luat o amploare deosebită. Cei antrenați în acest conflict nu au reușit să se așeze la o masă a tratativelor, ci doar să se învinovățească reciproc.

Emil Kohl, directorul S.C.T. "Moldova" S.A., ne-a declarat că această stare de fapt este regretabilă. "Cea care pierde, în final, este societatea. Oamenii nu mai vin la noi, profiturile scad, iar salariații sînt dezorientați", ne-a mai precizat directorul fostului O.J.T.

Sindicatul acuză conducerea de lipsă de implicare în problemele societății și de încercarea de mușamalizare a ilegalităților din cadrul unității.

Pe de altă parte, conducerea consideră că problemele ridicate de sindicat sînt mai mult subiective, încercîndu-se crearea unei stări tensionale de la benefice activități de turism. (**Alina ȘTEFAN**)

UNIVERSAL OCCIDENT SRL
IAȘI, Bulevardul Poitiers nr. 14
tel/fax 098/127638; 127640; 127642
Vinde lemne de foc.

INTERELECTRIC S.A.
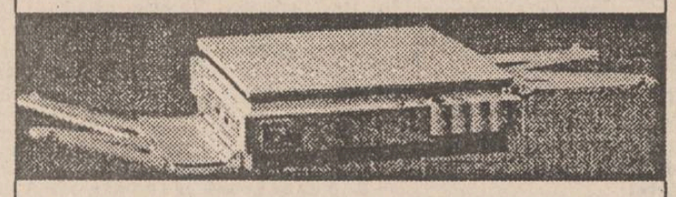
IAȘI, str. Elena Doamna nr. 24,
Tel: (0040)(98)119834; 112366
Fax: (0040)(98)112366; 112447
Distribuitor Teritorial Autorizat mita
27 TIPURI DE COPIATOARE, FAXURI ȘI IMPRIMANTE LASER, HÎRTIE, CONSUMABILE ȘI PIESE DE SCHIMB PERMANENT ÎN STOC.
Importator direct al produselor
Panasonic
TELEFOANE ȘI TELEFAXURI CU MEMORIE
MAȘINI DE SCRIS ELECTRONICE
IMPRIMANTE
Panasonic PACKARD BELL TEXACO TEFAL mita NIPPON Panasonic PACKARD BELL TEXACO TEFAL

Societatea Comercială BERE "ZIMBRU" S.A. Iași
primește pînă la data de 2.02.1994 oferte de la societăți comerciale care doresc să preia rețele de distribuție a berii pe raza județelor Iași, Vaslui, Bacău, Botoșani, Piatra-Neamț, Galați.
Ofertele vor cuprinde obligatoriu:
a) O prezentare în ansamblu a firmei;
b) Zona de distribuție solicitată;
c) Dacă posedă sau nu mijloace de transport, număr capacitate;
d) Dacă posedă sau nu depozite amenajate, de preferință frigorifice, suprafața;
e) Cantitatea solicitată de bere pentru contractare defalcată pe trimestre, anul 1994;
f) Adaosul comercial practicat en-gross pentru bere;
g) Alte relații privind bonitatea firmei.
Relații la telefon 137682 și 137117.

ALL SOUND
Numai colaborarea firmei DAMIS cu ALL SOUND, prin magazinul DIM, Str. Armeană nr. 13, vă oferă casete audio înregistrate la cele mai reduse prețuri din oraș.
1650 lei

O audiție de excepție garantată prin calitatea benzii și a înregistrărilor.

Copiii lui Ceaușescu

(continuare din pagina 1)

■ Copiii imaturi afectiv pot deveni criminali

Recent, o crimă inexplicabilă a avut drept victimă un bunic, ucis de către nepotul său, în vîrstă de 15 ani. Copilul provenea dintr-o familie de catolici credincioși, cu o stare materială bună. Specialiștii au ajuns la concluzia că băiatul, sănătos mintal, a comis această crimă datorită faptului că a fost foarte răsfățat. Copilul s-a dovedit a fi un inafectiv.

În urma unor cercetări asupra stării afective a copiilor ce comit infracțiuni, conf. dr. Monica Plahteanu și colaboratorii ei au sesizat că, deseori, acești copii prezintă stări reactive și stări nevrotice. Aceste stări, survenite în adolescență, îi transformă în viitori sinucigași.

Pe lîngă cazurile de debilitate mentală, care, conform aprecierilor specialiștilor, sînt depistate la peste un sfert dintre cei aduși la comisii, există și copii cu o imaturitate psiho-afectivă, ca în cazul micului criminal care și-a ucis bunicul. La aceștia, semnele de pubertate nu apar nici la 16-17 ani, iar frustrarea afectivă, proasta alimentație și stressul determină o puternică contradicție între dezvoltarea lor somatică și cea comportamentală. Acești copii provin, de regulă, tot dintre cei alimentați precar în regimul trecut. Aportul alimentar insuficient le-a influențat negativ activitatea hormonală, care ar fi trebuit să le maturizeze sexul. Ei au fost "procesați" exact prin anii '80, cînd specialiști din întreaga lume și chiar unii mai curajoși din România atrăgeau atenția asupra distrugerii copiilor prin proasta alimentație.

■ O generație de copii-problemă

Specialiștii consideră că mai puțin de 10% din copiii infractori ar trebui trimiși la școala de corecție. "La adolescenți este foarte greu să se poată face o diferență între starea normală și starea de boală" - a precizat conf. dr. Plahteanu. "Există simptome care apar și dispar odată cu adolescența sau sînt simptome ale unor boli psihice. În țările mai evoluate există Tribunale speciale pentru copii, Poliție pentru copii. Norocul nostru este că măcar avem aceste comisii pentru minori fără de care ar fi un dezastru".

Mulți copii fug de acasă. Ei își aleg un lider care îi protejează și astfel trăiesc în grupuri. Aceste grupuri devin însă, cu timpul, nuclee mafiotice, adevărate pericole sociale: "Ei fug din cauza unui mediu familial vicios. Legislația rigidă nu permite o diferențiere între copiii care comit diverse infracțiuni. Unii, aflați la prima abatere, sînt tratați la fel cu alții periculoși. Ei devin dominați de frică, fac stări depresive și se pierd".

O mare parte dintre infractorii minori sînt produsul foametei și al stressului ceaușist. Însă ei sînt cei care plătesc acum, uneori cu închisoarea sau suprimîndu-și viața, regulile inumane fixate de niște paranoici. Mai ales că pentru mulți, foametea continuă, chiar dacă îmbracă alte forme..

Un băiețel de doi ani suferă de o boală rară a inimii

■ *șansele de supraviețuire a copilului sînt minime, chiar și în cazul unui transplant*

Un băiețel de doi ani, prezentînd o gravă malformație congenitală a inimii, riscă să-și piardă viața în cazul în care nu va beneficia urgent de un transplant de cord. Copilul suferă de o afecțiune extrem de rară (maladia Epstein) și a fost examinat la Spitalul de copii "Sf. Maria" din Iași de către conf. dr. Grigore Dimitriu - șeful Clinicii I Pediatrie.

În urma investigațiilor medicale pe care le-a efectuat, domnia-sa s-a arătat sceptic în privința șanselor de supraviețuire a copilului, chiar și în cazul unui eventual transplant. Cu atît mai mult cu cît asemenea intervenții chirurgicale dificile, care necesită existența unor bănci de organe, se fac numai în clinici de profil din străinătate. Malformațiile de cord Epstein sînt cauzate de boli genetice (sindrom Down), de iradierea fătului în primele două-trei luni de viață intrauterină, precum și de eventualele îmbolnăviri de viroză respiratorie a mamei în primul trimestru de sarcină. De menționat că, în cazul malformațiilor congenitale de cord, șansele de supraviețuire sînt cu atît mai mari, cu cît intervenția chirurgicală se face la o vîrstă fragedă. **(M. CĂNĂNĂU)**

936 informații despre facturile telefonice

Începînd cu anul 1994, Direcția Telecomunicații Iași a pus la dispoziția abonaților telefonici un nou serviciu, la numărul de telefon 936, de la care se pot obține informații despre factura primită. Astfel, cetățenii pot afla detalii despre facturile în curs, precum și despre cea precedentă. La numărul 936 puteți afla suma de bani care trebuie achitată, ce reprezintă fiecare dintre sumele menționate în factură, diferențele de la o lună la alta pe care le înregistrează costul abonamentului. De asemenea, vi se va comunica numărul convorbirilor efectuate și data la care au fost efectuate, dar numai în cazul convorbirilor interurbane, celelalte fiind realizate prin automat. O altă informație este cea referitoare la numărul de impulsuri consumate. **(L. GOGĂLNICEANU)**

La Cotnari, o răscoală stă să izbucnească

■ prefectul Dan Gâlea a fost invitat în sat să rezolve conflictul ■ țăranul Constantin Grigoraș afirmă că, "dacă nu se rezolvă problema pămîntului, se va ajunge la furci, topoare și ghioage" ■

Țăranii din comuna Cotnari au invitat insistent autoritățile județene să vină în comună pentru a găsi o soluție pașnică în rezolvarea problemelor ivite la împărțirea pămîntului. Ieri, deputatul P.N.Ț.C.D. Vasile Lupu a răspuns invitației. La primăria comunei Cotnari s-au adunat 200-250 de țărani din comună, care au expus necazurile lor, generate de litigiile cu comunele învecinate. Primarul Mihai Dincă ne-a declarat că 9 cetățeni, salariați ai IAS sau funcționari publici, au primit în 1990 cîte 1000 de metri pătrați de la fosta CAP, pentru care nu au titluri de proprietate, au construit vile fără să aibă autorizații de construcție; toate aceste terenuri și vile se află pe aceeași parte a șoselei de la Primărie spre castelul "Vlădoianca", alcătuind un fel de bulevard "Victoria Socialismului".

Deputatul PNȚCD Vasile Lupu la întîlnirea de ieri cu țăranii din comuna Cotnari

La conferința de presă convocată ieri, la ora 17.00, de către P.N.Ț.C.D., deputatul Vasile Lupu a făcut un apel stăruitor către autoritățile județene de a se deplasa luni la Cotnari, pentru a discuta cu țăranii nemulțumiți de proasta aplicare a Legii fondului funciar. Deputatul apreciază că la Cotnari, ajungîndu-se la o situație foarte tensionată, există pericolul izbucnirii unei răscoale țărănești. "Nu i-am putut liniști pe țărani, decît promițîndu-le că îi voi invita la Cotnari pe prefectul Dan Gâlea și pe directorul general al Direcției Agricole, Constantin Dascălu spre a discuta cu ei", a declarat deputatul V. Lupu. La conferință a sosit o delegație de patru țărani din Cotnari, unul dintrei ei fiind viceprimarul Vasile Crețu.

Țăranul Constantin Grigoraș, referindu-se la problemele aplicării Legii 18, a declarat următoarele: "dacă nu se rezolvă problema pămîntului, se va ajunge la **furci**, topoare și ghioage". De asemenea, deputatul V. Lupu invită să vină la Cotnari și parlamentarii de Iași și reprezentanți ai guvernului. În mod special, îl invită pe deputatul P.D.S.R. Gheorghe Roman, care a votat împotriva modificării Legii 18/1991, deși în discuțiile particulare și în cele oficiale a pledat pentru modificare. **(Emilian CONSTANTIN)**

Precizări despre plata cu anticipație a energiei electrice

■ valoarea anticipației este cu 20% mai mică decît valoarea consumului pe o lună

Foarte mulți cititori ne-au întrebat despre Hotărîrea Guvernului nr. 236/1993, referitoare la "contravaloarea consumului prezumat de energie electrică pentru o perioadă de 30 zile, denumită «anticipație»"

În acest sens, inginer Ioan Tărăboanță, director tehnic al RENEL Iași, ne-a precizat: "Conform regulamentului pentru furnizarea și utilizarea energiei electrice, art.100, «la încheierea contractului, consumatorul persoană fizică depune la furnizor contravaloarea consumului prezumat de energie electrică», ceea ce este asemănător cu un fond de rulment. De asemeni, articolul 101 din același regulament prevede: «dacă la un consumator se constată că valoarea anticipației este cu peste 20% mai mică decît valoarea consumului de energie electrică pentru o perioadă de 30 de zile, furnizorul are dreptul să solicite majorarea în mod corespunzător a anticipației, în termen de 90 de zile de la data anunțării".

Pe raza municipiului Iași sînt aproximativ 250 mii de abonați fizici. Valoarea anticipației crește odată cu valoarea dosarului.

De asemeni, conform articolului 102, "suma depusă drept anticipație se va restitui numai în situația în care cel ce a depus-o încetează de a mai fi consumator al furnizorului". **(George IGNAT)**

Filiala Iași a PNL merge cu Radu Câmpeanu

■ un Congres extraordinar al PNL este considerat indispensabil pentru clarificarea situației din partid

Cu ocazia conferinței de presă organizată ieri de filiala Iași a P.N.L., liderul acestei filiale, Aurel Stan, a adus grave acuzații conducerii naționale a partidului. Dl. Stan a declarat că recenta demisie a secretarului general al P.N.L., Dinu Alexandrescu, se datorează unor fraude pe care acesta le-a descoperit, fraude legate de numărul de semnături acumulate în scopul convocării congresului extraordinar al P.N.L. Președintele organizației ieșene a P.N.L. a menționat că a avut o serie de întîlniri cu lideri ai partidului, atît cu cei din "aripa Câmpeanu", cît și cu cei din "aripa Quintus", în scopul clarificării situației din partid, menționînd că filiala pe care o conduce îl consideră pe dl. Câmpeanu vicepreședinte al P.N.L.

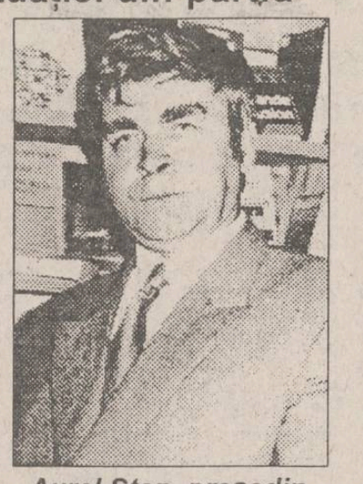

Aurel Stan, președintele filialei ieșene a PNL

Referitor la problema congresului extraordinar al P.N.L., dl. Stan a precizat că îl consideră indispensabil pentru clarificarea situației din partid, spre deosebire de congresul de la Brașov, care a fost calificat drept "un complot al arivîștilor".

"Cu toate acestea, numai Biroul Executiv al organizației județene poate hotărî participarea la congresul extraordinar", a menționat dl. Stan, adăugînd că organizația pe care o conduce este poate cea mai puternică din țară, putînd avea o influență decisivă în actuala conjunctură.

În altă ordine de idei, dl. Stan a făcut public faptul că o mare parte din participanții la mitingul organizat pe 24 ianuarie de către P.N.Ț.C.D. era formată din membri ai P.N.L., fiind vorba de țărani din 4 comune ale județului Iași. "Vineri seara m-a sunat dl. Lupu și m-a rugat să trimitem și noi oameni la miting. Fiind anunțați cam tîrziu, n-am putut trimite decît țărani din 4 comune, care însă au fost mai mulți decît membrii P.N.Ț.C.D.

Altădată, îl rugăm pe dl. Lupu să ne anunțe din timp, pentru a putea aduce mai mulți membri ai P.N.L. la mitingurile organizate de P.N.Ț.C.D.".

Cu ocazia conferinței de presă, dl. Stan a anunțat că ședința Biroului Executiv Județean al P.N.L. va avea loc duminică, făcînd mențiunea că la această ședință s-a autoinvitat dl. Crin Halaicu, primarul general al Capitalei, unul dintre susținătorii aripei "anti-Câmpeanu". "În aceste condiții, vom invita și un lider din cealaltă parte, probabil dl. Dinu Alexandrescu sau dl. Nae Bedros", a precizat dl. Stan. **(Lucian POSTU)**

"Fortus" va avea reprezentare în SUA

Vasile Bouleanu, președintele Corporației "Tehnical Media Coordination" din Chicago (S.U.A.), l-a anunțat ieri pe primarul Iașului, Constantin Simirad, că se poate considera "nașul" unei eventuale reprezentanțe "Fortus" în Statele Unite. Corporația susmenționată a trimis zilele trecute către S.C. "Fortus" S.A. Iași o propunere de contract de reprezentare la Chicago care, conform precizărilor lui Vasile Bouleanu, reprezintă rodul vizitei în S.U.A. din luna octombrie 1993 a primarului Constantin Simirad.

În perioada următoare, S.C. "Fortus" S.A. trebuie să prezinte răspunsul la această propunere. **(Ovidiu LUNGU)**

Noi facilități de promovare a afacerilor mici și mijlocii în județul Iași

NOU!

■ **La Iași va funcționa de luna viitoare Centrul Pilot de Inovare și Afaceri Regional (CEPIAR), primul de acest fel din România.**

Misiunea Centrului constă în identificarea, organizarea, promovarea, stimularea înființării de afaceri mici și mijlocii, bazate pe inovare și transfer de tehnologie.

■ **În cazul în care sînteți hotărît să începeți o afacere în domenii ca:**

- cercetare științifică, proiectare tehnologică de produse și tehnologii noi;
- experimentare și testare de produse și tehnologii noi;
- realizarea de prototipuri și modele experimentale;
- efectuarea de studii, consultanță în diferite domenii: inginerie, matematică, management, informatică, gestiune etc;
- servicii de întreținere și reparații, editură, multiplicare, import - export de produse, aparatură, tehnologii, soft și altele,

■ **CEPIAR vă oferă pe bază de contract următoarele categorii de facilități (evidență și servicii):**

- Spații special amenajate pentru desfășurarea activității cu un nivel redus de chirie pe platforma Universității Tehnice "Gh. Asachi" Iași;
- Sprijin financiar direct și indirect pentru realizarea proiectelor remarcabile;
- Facilități de birotică și secretariat (telefon, telex, fax, calculator) cu taxe minime practicate în Iași;
- Asigurarea de consultanță de specialitate în toate domeniile (management, marketing, financiar-contabil, juridic, tehnic etc.), cu tarife minime;
- Publicitate și reclamă prin diferite mijloace promoționale cu tarifele reduse;
- Personal calificat pentru unele categorii de lucrări, angajat cu orar redus;
- Închirierea în condiții avantajoase a unor utilaje, echipamente, mașini și utilități pentru desfășurarea activităților;
- Organizarea de cursuri de instruire pentru inițiatorii de afaceri.

■ **Pentru a fi admis în CEPIAR**, trebuie să prezentați un plan de afaceri corect întocmit.

■ **Pentru finanțarea activităților** care ar putea fi realizate în CEPIAR, invităm urgent pe cei interesați să ne facă oferte preliminare.

■ **Cele mai bune proiecte** vor fi admise în INCUBATOR pentru 2-3 ani, beneficiind de toate avantajele de mai sus. Pentru informații suplimentare, contactați-ne la Centrul Româno-American de Dezvoltare a Întreprinderilor Private Iași (CRADIP).

CRADIP vă stă la dispoziție cu specialiști pentru întocmirea planului de afaceri sau a ofertei preliminare. Adresa Centrului este: Bd. Copou nr. 22, corp B Universitate, et. 1, sala 361, Tel/Fax: 144760), int. 222.

Prof. dr. Costache Rusu

S.C. DAGECOM S.R.L. Str. Toma Cozma nr. 7A, Iași, tel.- 144255.
- distribuitor unic al produselor din gama "Transilvania"

oferă:

Băuturi alcoolice:
- SCANDIC POP VODCA (cutie) 1l
- SCANDIC POP VODCA (cutie) 0,2l
- BOURBON WHISKEY
- SCANDIC CROWN VODCA
- BRANDY NAPOLEON
- DRACULA'S VODCA
- BITTER SUEDEZ

Concentrate naturale:
- SUPER ORANGE
- SUPER KIWI
- ETC.

Sucuri naturale (1l și 0,2l):
- TUTTI FRUTTI
- ORANGE
- ETC.

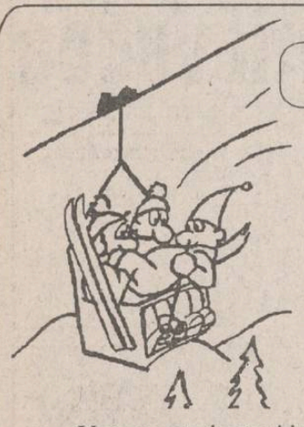

Agenția de Turism NET

organizează excursii în:
TURCIA
29 ianuarie - 37.000 lei
5 februarie
POLONIA
9 februarie - 38.000 lei

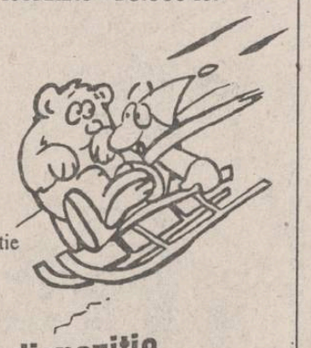

Vacanțe studențești la
VATRA DORNEI, BORSEC, PREDEAL
14-20 febr.; 21-27 febr.; 28 febr.-5 martie

Ag. Turism NET
(Casa Modei - Mezanin), tel. 117596

NET vă pune la dispoziție echipamente complete de schi și sănii

S.C. SURSA MOLDOVEI S.A.
oferă:

ZAHĂR
preț 675 lei fără TVA, loco Iași, ambalat în saci de 45 kg (ambalaj fără valoare).

ȚIGĂRI
import - prețuri avantajoase

NAPOLITANE
diferite sortimente

primește comenzi pentru
BUTELII ARAGAZ
conform STAS
Prețul - 58.000 lei.
Livrarea în termen de 30 zile.

La cerere se asigură transportul la beneficiar, contra cost.
Tel. 127114; 127118.

CURS RAPID DE LIMBA ENGLEZĂ

Posibilitatea cunoașterii unei alte limbi vă deschide o nouă lume.

Puteți dobîndi această cunoaștere folosind cursul de limbă engleză: LINGUAPHONE, recunoscut de Universitatea din Oxford și produs în Anglia.

Format din două manuale și patru casete audio, cursul este unul din cele mai perfecționate mijloace concepute vreodată pentru predarea limbii engleze.

Elaborat de profesori experimentați recunoscuți ca experți în domeniul limbii, înțelegîndu-i toate aspectele și fiind foarte documentați în ceea ce privește cultura propriei lor națiuni, cursul reușește să atenueze toate dificultățile care ar putea sta în calea progreselor dumneavoastră.

Metoda de lucru a acestui LINGUAPHONE este ușor de urmat și, acordîndu-i jumătate de oră pe zi, puteți să parcurgeți și să stăpîniți cunoștințele întregului curs în mai puțin de douăsprezece săptămîni.

Compania de Publicitate "NORD-EST" vă pune la dispoziție acest curs la prețul de 68.000 lei.

Este suficient să telefonați la numărul 172557 și veți primi setul LINGUAPHONE la sediul firmei sau acasă în maximum 48 ore.

Remanierea guvernului se amînă cel puțin pînă la 1 martie

P.D.S.R. refuză mariajul guvernamental cu P.U.N.R.

■ P.D.S.R. trage de timp

"Toți membrii conducerii PDSR s-au pronunțat împotriva unui Guvern bicolor PUNR-PDSR", au declarat agenției Mediafax persoane care au participat la ședința Biroului Executiv Central al PDSR. După dezbateri îndelungate, toți participanții s-au pronunțat pentru un guvern care să conțină toate partidele din actuala coaliție parlamentară, guvern care să fie format pînă la 1 martie. "În această formulă pot să-și găsească locul chiar anumite solicitări ale PUNR, în măsura în care acestea se vor integra la nivelul solicitărilor celorlalte partide din coaliție", a declarat Adrian Năstase la finalul ședinței B.E.C. Totodată, surse din cadrul PDSR au declarat Agenției Mediafax că remanierea anunțată de presă atît de intens a fost amînată pînă în 1 martie. În cadrul ședinței B.E.C., nici premierul Văcăroiu ori alt demnitar și nici un alt membru din conducerea PDSR nu s-au referit la acest subiect.

■ "P.D.S.R. are mentalitatea partidului lui unic", declară Gheorghe Funar

"Hotărîrea P.D.S.R. este o încercare de a trage de timp, pentru a evita schimbarea unor miniștri care nu-și onorează postul. PDSR are mentalitatea partidului unic, care nu vrea să cedeze Puterea nimănui, gîndind și acționînd ca un partid unic.", a declarat în exclusivitate pentru Mediafax Gheorghe Funar, președinte al P.U.N.R. Domnia sa a adăugat că decizia conducerii P.D.S.R. ar putea pune în pericol chiar adoptarea Memorandum-ului cu F.M.I. a unor acte legislative, chiar a bugetului în 1994. "Noi sîntem de acord cu textul Memorandum-ului, dar consider că trebuie să fie adoptat în cunoștință de cauză. Din păcate, am informații că se dorește tratarea acestor documente cu multă superficialitate, în procedură de urgență", a mai adăugat Gheorghe Funar.

■ În opinia lui Petre Roman, "P.D.S.R. se mărginește la mișcări politice derizorii"

Președintele PD, Petre Roman, întors recent dintr-un turneu efectuat în cîteva state occidentale, a expus în conferința de presă săptămînală programul politic al partidului pentru ieșirea țării din criza actuală. "Orice tranziție este dificilă, dar ieșirea din această stare nu este posibilă fără un solid consens național", a afirmat Petre Roman, menționînd că pentru realizarea acestui lucru nu pot exista decît două alternative: o restructurare a majorității parlamentare sau votul popular. În cazul în care s-ar opta pentru cea de-a doua soluție, "în starea de confuzie pe care o trăim, poporul s-ar putea să ne întoarcă spatele, ceea ce ar fi foarte grav pentru procesul de democratizare", a mai opinat președintele PD. Formula de consens național susținută de opoziția parlamentară este necesară pentru a se putea realiza "acea majoritate clară și puternică, care să sprijine un guvern reformist", cu atît mai mult cu cît actuala formulă a Executivului nu a dat rezultate. "Realitatea ne impune să ne asumăm riscuri. Chiar dacă o deschidere spre majoritate ar însemna și pierderea unei părți a electoratului, cineva trebuie să-și asume riscul, iar pe termen lung, forțele care se vor implica vor avea de cîștigat", a mai opinat

Petre Roman, afirmînd că pînă în acest moment PD nu a primit nici o ofertă serioasă de dialog din partea PDSR, care se mărginește la "mișcări politice derizorii, care nu pun degetul pe rană și nu pot depăși stadiul de impas."

"Formarea unui guvern cu forțele nedemocratice și nereformiste ar însemna, în mod cert, sfîrșitul legăturilor cu Vestul", a opinat președintele PD, Petre Roman, referindu-se la mult discutatele negocieri PDSR-PUNR pentru formarea unui nou Executiv. Deocamdată, în interiorul PDSR nu s-a cristalizat o opinie clară despre ceea ce ar trebui făcut, nerenunțîndu-se încă la dublul limbaj. De asemenea, contează și "imaginea PUNR, determinată de acțiunile cotidiene", și mai ales de "discursul politic fals pe care l-a abordat", a mai arătat liderul PD. Contrar afirmațiilor din cotidianul "Evenimentul Zilei", în care se opina că negocierile PDSR-PUNR pentru formarea unui nou guvern au fost "torpilate" de liderii PD, în vederea noii apropieri cu partidele de guvernămînt, Petre Roman a declarat că "nu poate fi vorba de o căsătorie cu PDSR". "Credem că PD este un partid care are locul său, tot mai bine definit, în spectrul politic românesc și cred că am fost destul de limpezi în opiniile noastre politice. Ar fi un act inacceptabil și de neexplicat să procedăm la o căsătorie cu PDSR", a încheiat Petre Roman.

■ Nicolae Manolescu: "P.D.S.R. s-a făcut că se lasă șantajat de PUNR"

Evenimentul acestei săptămîni, în opinia președintelui PAC, Nicolae Manolescu, l-a constituit eșuarea negocierilor între PDSR și PUNR. Ele s-au dovedit de fapt "mult zgomot pentru nimic", deși întreruperea bruscă a negocierilor are motive la fel de misteriose ca și cele care au determinat începerea lor. Încercînd să deslușească această stare de

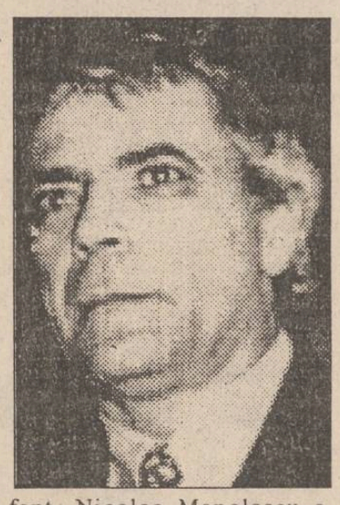

fapt, Nicolae Manolescu a opinat că PDSR a abordat tactic negocierile cu PUNR, ca să amîne "scadența șantajului practicat de PUNR". Pe scurt, "PDSR s-a făcut că se lasă șantajat de PUNR". Faptul că PDSR intenționează să negocieze cu întreaga zonă politică a fost calificat drept un zvon politic, menit să demonstreze "că în viața politică a stîngii se întîmplă ceva". După toate probabilitățile, conducerea PDSR nu se va avînta să facă un asemenea pas, căci "în PDSR sînt numeroși membri ce au urmat Ștefan Gheorghiu, așa că îmi exprim deplina încredere în capacitatea PDSR de a negocia cînd și cum trebuie, ca și în limitele cuvenite, mai ales că ei știu să facă politica lor profitabilă.

MONITORUL INTERN

■ Fără creditul de la FMI, nivelul de trai ar scădea cu 30%

"Conducerea PDSR a stabilit că Memorandumul cu FMI va fi dezbătut în ședințe separate ale Camerei și Senatului", au declarat agenției Mediafax persoane participante la ședința Biroului Executiv Central al PDSR. Aceleași surse au precizat că nu va fi votat Memorandumul, ci o declarație prin care se va arăta că partidele care o susțin sînt de acord cu textul Memorandumului. Premierul Nicolae Văcăroiu a făcut un apel pentru ca parlamentarii PDSR să susțină acest document, arătînd că fără această sursă de finanțare, nivelul de trai ar scădea cu 20%-30%. Din aceleași surse, precizăm că BEC a fost înștiințat că Memorandumul va beneficia și de susținerea PUNR, PSM, PDAR și PRM.

■ Noul Cod Penal prevede sancțiuni grave pentru avorturi "neautorizate"

În ședința de ieri a Senatului continuă discuțiile pe marginea noului Cod Penal. Întreruperea cursului sarcinii prin orice mijloace săvîrșite în afara instituțiilor și a cabinetelor medicale autorizate, de către persoane care nu au calitatea de medic, se pedepsește cu închisoare de la 6 luni la 3 ani. Dacă întreruperea sarcinii se va face fără consimțămîntul femeii însărcinate, medicilor le poate fi aplicată pedeapsa cu închisoare de la 2 la 7 ani și interzicerea unor drepturi. Dacă prin fapta prevăzută în alineatele precedente s-au acuzat femeii însărcinate vătămări corporale, pedeapsa va fi de la 3 la 10 ani iar, dacă fapta a determinat moartea femeii, va fi aplicată pedeapsa cu închisoare de la 5 la 15 ani și interzicerea unor drepturi. De asemenea, în cazul în care fapta prevăzută în alineatele 2 și 3 a fost săvîrșită de un medic, pe lîngă pedeapsa cu închisoarea va fi aplicată și interdicția executării profesiei de medic, potrivit articolului 64, litera c, din Codul Penal. "Tentativa se pedepsește". Acest articol 185 din Codul Penal, ce reprezintă unul din amendamentele formulate de senatorul P.U.N.R. Valer Suian, a fost acceptat de plenul Senatului cu 99 voturi pentru și unul împotrivă.

■ Un membru PNȚCD a fost demis din conducerea FPS

În cadrul ședinței Consiliului de Administrație al FPS, din data de 27 ianuarie, Emil Dima, președintele acestui consiliu, a anunțat demiterea domnului Sorin Dimitriu din funcția de director al Direcției de Restructurare Selectivă. Surse oficiale au declarat unui reporter Mediafax că în locul domnului Dimitriu va fi numit domnul Aurel Uncu, pînă acum director la S.C. "Anticoroziv" S.A. Aceleași surse au precizat că primii care au cerut explicații în legătură cu această schimbare au fost experții Băncii Mondiale (care au lucrat împreună cu domnul Dimitriu la programul de restructurare în ultimele șase luni ale anului trecut). Demiterea d-lui Dimitriu are loc în condițiile în care acestuia i s-a impus să aleagă între a renunța la apartenența la PNȚCD și a deveni membru al PDSR, sau a părăsi funcția de director în cadrul FPS.

Autorul atentatului asupra Prințului Charles, David Kang, ar putea primi 20 de ani închisoare

■ studentul asiatic îi adresase luna trecută o scrisoare prințului, în care protesta față de faptul că refugiații cambodgieni care sosesc în Australia sînt instalați în lagăre de detenție

Un student asiatic a tras două cartușe oarbe asupra Prințului Charles în momentul cînd se pregătea să rostească un discurs în cadrul ceremoniei organizate în Tumbalong Park din Sydney, cu ocazia Zilei Australiei. Corpul de pază și oficialitățile aflate în preajma tribunei l-au imobilizat imediat pe tînăr, la doar un metru depărtare de Prințul Charles, care privea scena fără a da semne de neliniște. Poliția l-a identificat ulterior pe atacator ca fiind David Kang, în vîrstă de 23 ani, și a afirmat că acesta îi adresase luna trecută o scrisoare prințului, în care protesta față de faptul că refugiații cambodgieni care sosesc în Australia sînt instalați în lagăre de detenție. Incidentul nu l-a afectat prea mult pe moștenitorul coroanei britanice, care și-a rostit calm discursul și chiar a glumit cu audiența pe seama celor întîmplate. Ulterior, atacatorului i-au fost aduse șase capete de acuzare și i s-a refuzat eliberarea pe cauțiune. Procesul său a început ieri dimineață, la ora locală 10,00; dacă va fi găsit vinovat, ar putea primi o pedeapsă de 20 de ani închisoare. Împotriva sa au fost formulate mai multe capete de acuzare, printre care și acela de amenințare și atac asupra unui demnitar aflat în vizită oficială în Australia, fapt ce contravine legislației federale. Alte patru acuzații vizează lansarea de atacuri cu arme de foc, aceste acuzații fiind stabilite în conformitate cu legislația statului New South Wales. Tribunalul a refuzat eliberarea lui Kang pe cauțiune, procesul său fiind amînat pînă la data de 4 februarie a.c.

MONITORUL EXTERN

■ S.U.A. vor trimite rachete Patriot în Coreea de Sud

Subsecretarul american al apărării, Frank Wisner, a anunțat miercuri că Statele Unite vor trimite în Coreea de Sud rachete de apărare antiaeriană de tipul Patriot pentru protecția sudului împotriva unui posibil atac surpriză cu rachete Scud din partea Coreei de Nord. Wisner a declarat că nu s-au stabilit încă numărul de rachete Patriot și programul de livrare a lor și a precizat că operațiunea va fi efectuată la recomandarea generalului de armată Gary Luck, comandantul forțelor americane din Coreea de Sud. Totodată, Wisner a afirmat că acțiunea are un caracter defensiv și nu trebuie privită ca o amenințare la adresa regimului de la Phenian.

■ Premierul Rabin este dispus să întîlnească orice lider arab

Primul ministru israelian, Yitzhak Rabin, este dispus să întîlnească orice lider arab, a anunțat joi purtătorul său de cuvînt, Oded Ben-Ami, citat de Reuter. Aceste declarații constituie un răspuns față de afirmațiile făcute cu o zi în urmă, la Washington, de suveranul iordanian, regele Hussein, care și-a anunțat dorința de a purta convorbiri oficiale cu Rabin. Pînă în prezent, regele Hussein a avut numeroase întrevederi secrete cu responsabilul israelian.

■ Președintele lituanian a semnat Parteneriatul pentru pace

Președintele lituanian, Algirdas Brazauskas, a semnat joi, la sediul NATO din Bruxelles, Parteneriatul pentru pace, declarînd, cu această ocazie, că țara sa dorește aderarea oficială și cu drepturi depline la Alianța Nord-Atlantică, precum și la celelalte organisme comunitare. În opinia sa, aderarea la NATO a țărilor baltice și a celor din Europa Centrală și de Est va constitui un puternic stimulent pentru continuarea reformelor. "Lituania nu are pretenții teritoriale asupra vecinilor ei", a mai adăugat președintele Brazauskas. El a ținut să sublinieze, însă, necesitatea retragerii trupelor rusești de pe teritoriile Letoniei și Estoniei, informează Reuter.

■ Confruntări între dogmatici și reformatori la congresul comuniștilor francezi

Lucrările congresului Partidului Comunist Francez (P.C.F.) au continuat, miercuri, la Paris, cu dezbaterea proiectelor unor documente programatice, care vor trebui să definească viitoarea strategie și linia politică a partidului, în condițiile realităților actuale ale Franței și ale situației ce s-a creat în lume după prăbușirea blocului comunist. După cum relevă postul de radio RFI, în cursul acestor dezbateri s-a remarcat aceeași confruntare între dogmaticii conservatori, grupați în jurul actualului secretar general, Georges Marchais, și curentul reformatorilor, care doresc o reînnoire generală în structura organizatorică, în ideologia și în linia acțiunii practice a P.C.F. În fruntea acestor reformatori se situează Charles Fitterman și Philippe Herzog, și ei militanți mai vechi ai partidului, dar care au optat pentru o viziune nouă, inclusiv în ceea ce privește denumirea P.C.F.

Creierul traficului de cocaină a fost prins

■ Salvatore Ciulla a fost extrădat de Bolivia în Italia în urma mărturiilor unor foști mafioți

Salvatore Ciulla (43 de ani), considerat creierul traficului de cocaină dintre America Latină și Europa, a fost extrădat de Bolivia în Italia, unde va fi încarcerat într-o închisoare sigură, a anunțat poliția italiană. Ciulla a putut fi acuzat datorită mărturisirilor unor foști mafioți, ca Tommaso Buscetta, care au estimat că el a avut în ultimii ani un rol de prim rang în traficul internațional de droguri, relatează France Presse.

Trei foști miniștri ai cabinetului Miyazawa sînt acuzați de corupție

■ ei sînt acuzați că au primit mită 90.000 de dolari

Viața politică niponă devine din ce în ce mai tensionată după ce, joi, surse judiciare au anunțat implicarea a trei foști miniștri într-un amplu scandal de corupție. Cotidianul Asahi Shimbun, citat de Reuter, informează, că Sei Roku Kajiyama, fost ministru al Comerțului, ar fi primit suma de 10 milioane de yeni (90.000 dolari) din partea firmei Mitsui Construction Co., pentru a-i facilita obținerea contractului de construire a unui baraj. Cu două săptămîni în urmă, Kajiyama declarase că, dacă va fi pus sub acuzare, se va sinucide. Alți doi miniștri ai cabinetului Miyazawa, fostul ministru al construcțiilor, Kioshiro Nakamura, și fostul ministru al Poștelor, Hideo Watamabe, vor fi anchetați pentru acuzații similare.

Adepții restaurației comuniste obțin o nouă victorie

Stanislav Șușkevici nu mai este președintele Republicii Belarus

■ înlăturarea este rezultatul unei opțiuni pro-occidentale și pro-reformiste ■ acuzațiile nefondate de corupție sînt folosite ca pretext ■

O bombă a explodat ieri la prînz pe agențiile internaționale de presă. Stanislav Șușkevici, președintele Republicii Belarus, care a deținut și funcția de președinte al Parlamentului, a fost înlăturat din funcție printr-un vot al Parlamentului. Scorul a fost zdrobitor. 292 de parlamentari au votat pentru demisia lui Șușkevici, iar numai 36 pentru păstrarea sa în funcție. Șușkevici a fost înlăturat din funcție pe baza unor presupuse acte de corupție, care n-au fost însă dovedite. Observatorii politici apreciază această demisie ca o încercare a conservatorilor din Parlament de a stopa drumul spre Occident al Belarusiei. Belarusia a fost, după Țările Baltice, principala țară din fostul bloc sovietic care s-a desprins de Moscova. Pentru a încuraja investițiile americane în această țară, Belarusia a renunțat la armele nucleare. Stanislav Șușkevici a fost promotorul unor măsuri legislative reformiste, care au avut însă împotrivirea unei mari părți a parlamentului. În recentul turneu european, Bill Clinton s-a aflat la Minsk pentru a mulțumi președintelui Șușkevici pentru decizia de a renunța la armele nucleare. Bill Clinton l-a asigurat pe fostul președinte că sprijinul american va fi consistent și va duce la implantarea reformelor în Belarusia. Îndepărtarea brutală a președintelui Șușkevici a fost considerată, de unii analiști politici, și ca o intervenție a Moscovei. Belarusia este o zonă foarte bogată în resurse. Moscova ar avea interesul să atragă mai mult Belarusia în C.S.I., pentru a o face dependentă de tehnologia rusească. Stanislav Șușkevici putea constitui un impediment în politica de atragere a Belarusiei în C.S.I. Datorită vederilor sale pro-occidentale, Stanislav Șușkevici putea oferi și altor țări din fosta zonă sovietică un model de independență reală.

După demiterea lui Șușkevici, atribuțiile sale au fost preluate, cu titlu interimar, de unul din adjuncții săi, Viaceslav Kuzlețov, un membru marcant al fostei conduceri comuniste din Belarus. **(Ovidiu SIMONCA)**

După ce a vorbit 63 de minute în fața națiunii americane,

Lui Bill Clinton i-a pierit vocea

■ medicii i-au recomandat să încerce să nu mai vorbească patru zile

După ce a rostit un lung discurs privind "Starea Uniunii" în fața Camerelor reunite ale Congresului american, președintelui Bill Clinton i-a dispărut... vocea. Acest lucru a fost constatat de reprezentanții mass-media încă din faza finală a prezenței lui Clinton în fața legislativului american. După examenul medicilor s-a constatat o afecțiune la coardele vocale. Specialiștii au recomandat "să nu mai vorbească în următoarele patru zile", întrucît suferă de o alergie

care îi afectează capacitatea de a vorbi. Clinton și-a anulat o serie de discursuri pe care urma să le rostească după mesajul privind starea Uniunii, relatează AFP.

CAFEAUA DE DIMINEAȚĂ

Țară de haram: situația absurdă a proprietarilor blocului din Sărărie

Aurel LEON

Sînt multe blocuri în Iași, proprietate particulară, construite de patru asociați. Numai pe strada Bălcescu știu cîteva. În general, asemenea asociații ad-hoc au dat rezultate bune, fiind vorba de oameni luminați, liniștiți și sociabili. Întotdeauna, eu îl preferam ca model pe cel din str. Sărărie nr.125, construit și deci locuit de patru colegi, profesori la Institutul Politehnic din Iași. E vorba de d-nii Iancu Hâncu (cel mai tînăr din ei), Leopold Sebastian, M. Iliescu și Gh. Nechiforescu. Imobilul e construit pe o parcelă de 526 m.p., deci fiecăruia îi revin 106 m.p. Cei patru profesori au condus colectiv construcția, mai puțin Nechiforescu, care era suferind. Au terminat cu bine blocul și au locuit în bună înțelegere, așa cum stă bine unor intelectuali. Numai că, la 25 decembrie 1987, a decedat profesorul Nechiforescu. Cum bătrînul locuia singur și nu avea pe nimeni, cei trei au sigilat apartamentul și lucrurile au intrat oarecum în normal. Rămas în trei, colectivul și-a văzut de treburi. Dar iată că într-o bună zi s-a prezentat o doamnă care s-a recomandat doamna Gasparovici, soția d-lui Gasparovici, director pe undeva, pe atunci (era în 1989), și i-a anunțat pe proprietari că a venit cu moștenitorul lui Nechiforescu să-l pună în drepturi. Acel pretins moștenitor este dl. Gh. Stoica, tehnician la "Apă-Canal", acolo unde era director dl. Gasparovici. În fața acestei situații, cei trei și-au zis: "Dacă-i așa, să poftească domnul!" Și "domnul" a poftit, instalîndu-se în apartamentul mobilat al defunctului. Numai că în blocul din Sărărie a început să se macine altă făină. În locul lui Nechiforescu, om deosebit de delicat, care respecta întru totul cadrul bunei conviețuiri, nepermițîndu-și a tulbura vecinii, s-a instalat tînărul Stoica, om cu dragoste de viață și de pahar, certăreț și sever cu soția. În apartamentul de sus răbufnesc înjurături, certuri și alte asemenea "gingășii", la care - volens nolens - iau parte ca spectatori toți locatarii blocului. Seismele din clanul lui Gh. Stoica i-au pus pe gînduri, mai ales că nici poliția, deși l-a amendat de cîteva ori, n-a reușit să-l tempereze. Dl. Gh. Stoica e cel mai viteaz bărbat într-o casă de oameni bătrîni, neobișnuiți cu asemenea maniere. Năbădăiosul personaj să afle de la marele poet Alfred de Vigny că "numai liniștea e măreață, restul e slăbiciune". Trebuie să ne împrietenim într-atît cu liniștea, încît s-o putem accepta ca cea mai perfectă stare sufletească. În aceste vremuri, fiecare dintre noi are probleme. Cînd jugul devine prea greu, omul încearcă să distrugă totul. Își face chiar o religie din această tendință de a face scandal, de a distruge. Pînă la urmă, însă, omul scandalagiu își dă seama că nu a făcut altceva decît să renege viața pe care pornise s-o salveze sau, cel puțin, s-o facă mai ușoară. Dacă e adevărat că Gh. Stoica a fost adus în acest apartament de către doamna Gasparovici, atunci primul care e dator să-l tempereze e șeful lui, dl. Gasparovici. O primă regulă a bunei conviețuiri e adaptarea la legea locală. Dacă nu, să întreprindem un sondaj, să vedem cum stau lucrurile.

Dl. prof. Iancu Hâncu declară organelor financiare ale orașului că prof. Nechiforescu a decedat și n-are urmași, deci apartamentul este liber. Doamna Gasparovici, funcționar de fisc, aranjează introducerea ca moștenitor a lui Gh. Stoica. Mai mult, apelează la notarul public, Silvia Frost, al cărei soț lucrează la întreprinderea condusă de dl. Gasparovici, deci e obligată, și aceasta emite un certificat de moștenitor pe numele Stoica Gheorghe "pentru o casă construită în str. Sărărie nr.125 și 526 m.p. teren", deci e moștenitorul întregului bloc construit de cei patru profesori!

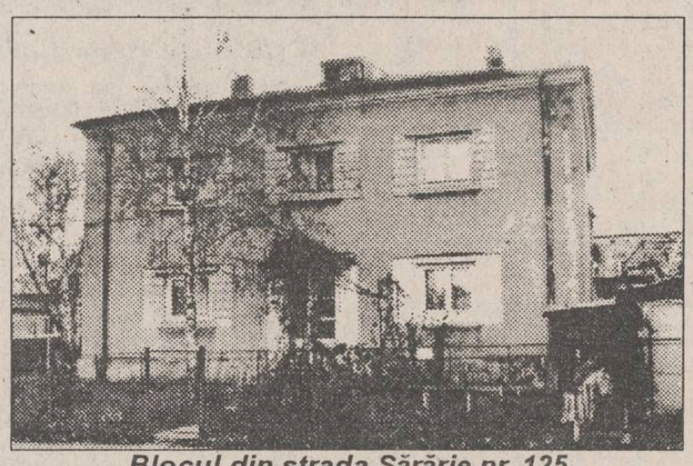

Blocul din strada Sărărie nr. 125

Anomalia sare în ochi, Stoica n-are cum să dovedească și atunci din moștenitor devine chiriaș al R.A. "Locuința", începînd din luna martie 1990. Dar lucrurile nu se liniștesc. Se prezintă la adresa de mai sus, ca delegat al R.A. "Locuința", o persoană care se legitimează Camelia Bârjoveanu, cu scopul de a-l pune în posesie pe numitul Stoica Gh. cu terenul închiriat de la R.A. "Locuința". Persoana măsoară terenul și-i dă hîrtie la mînă d-lui Stoica că posedă 329 m.p., din care 208 m.p. teren neconstruit, adică întreaga curte a casei. Pe ce temei? Așa a cerut dl. Stoica, d-sa plătind chirie 16 lei /m.p. Anume am fotografiat gospodăria colectivului de profesori, spre a vedea că nu este loc decît pentru stricta necesitate: un garaj, o magazie de lemn, un răzor cu flori sub fereastră. Pînă acum, locatarii s-au împăcat, fiecare utilizînd după nevoie terenul. Doi au mașini (prof. Iancu Hâncu și Leopold Sebastian) și cîte un garaj lipit de gard. Acum cum vor ține automobilele? Probabil, pe coridor, în fața ușii!

La riposta locatarilor, că li se ia ilegal terenul, d-na Camelia Bârjoveanu i-a pus la punct: "Fiți mulțumiți că v-am lăsat trotuarul pentru circulație!" Astfel au ajuns lucrurile, tocmai ca în fabula cu ariciul admis în vizuină. A ajuns blocul celor trei profesori să fie terorizat de un impostor. A tăiat vreo doi arbuști, a distrus straturile de flori, strigînd că el e stăpîn. Cu alte cuvinte, trei familii de profesori pensionari terorizate de dl. Stoica. Cine să restabilească ordinea?

Pe ce temei a eliberat notarul public act de moștenitor "pentru o casă cu curte"? Pe ce temei delegata R.A. "Locuința" a măsurat întreaga curte și a trecut-o în contractul d-lui Stoica? Nu și-a pus problema despre soarta celorlalți locatari ai blocului? Priviți-l. Pe unde să circule oamenii dacă d-lui Stoica, avînd contractul în buzunar, i-ar veni poftă să le bată în cuie ușa de la intrare? Încă e filotim că le îngăduie să circule pe cei 16 lei anual pe care îi plătește domnia sa.

Unde să se mai adreseze oamenii din Sărărie 125? La societatea care se ocupă de problema spațiilor, cei ce suferă sînt purtați cu vorba de un domn Dumitrescu. Cred că rîde și el de ineditul situației create de autoritara doamnă Camelia. Se amuză și nu rezolvă nimic. Cine a greșit în situația aceasta? În primul rînd, eu îl consider vinovat pe d-l tehnician Stoica, amator de chilipiruri. După ce, prin subterfugii vinovate, s-a instalat în această familie, în loc să fie la locul lui, profitînd de faptul că vecinii lui sînt oameni bătrîni și cu altă educație, își permite a-i teroriza cu amenințări și mizerii ca cele relatate de noi. De unde și pînă unde dreptul de a pune stăpînire pe toată curtea, cînd blocul are patru apartamente? Dl. Stoica are o educație pernicioasă, dovedită în această situație. S-a învățat de la revoluția din decembrie '89: pune mîna pe ce poți și fă scandal, ca să nu se vadă saiaua cusută cu ață albă. Bătrînii profesori la ce ușă să mai bată spre a repara situația aceasta absurdă, deoarece proprietarii, adică cei care au construit casa, claustrați în apartamente, aud în fiecare zi drăgălășenii ca: "în curînd eu o să fiu stăpîn aici și o să vă arăt eu vouă, savanților!"

După ce R.A. "Locuința" primește pește, patronează și chiar ajută megalomania acestui tehnician, silind oameni onorabili și de înaltă cultură să suporte un asemenea tratament. Dl. Dumitrescu (nu știu ce rang are la R.A. "Locuința") să examineze cazul, închipuindu-și că sînt părinții săi în această situație. I-ar fi lăsat la cheremul unui tehnician bîntuit de căpătuială? Persoana care a măsurat terenul în jurul blocului nu s-a întrebat cui folosește această palmă de pămînt și n-a observat că se află de fapt într-o gospodărie cu o anumită ordine?

Dacă acest Stoica a descins aici cu girul doamnei Gasparovici și dacă lucrează la R.A.J.A.C., îl rugăm pe dl. Gasparovici, pe care îl știu drept om al dreptății și legalității, să-și cheme subalternii la ordine, deoarece în această tevatură este amestecat și numele domniei sale. Nu-mi vine să cred că a patronat "chilipirul". Cît privește R.A. "Locuința", să fie întrebată acea persoană, Camelia Bârjoveanu, cînd a măsurat acea curte n-a știut că proprietarii blocului nu dispun de elicoptere spre a face moftul tehnicianului?

Poate că, aparent, e un lucru mărunt față de problemele care frămîntă țara. Îl semnalăm, totuși, spre a ilustra halul în care am ajuns: țară de haram, așa zice românul, adică țară de izbeliște, fiecare face ce vrea, nimeni nu-l oprește. Autoritățile care ar trebui să instaureze ordinea procedează exact invers.

Totuși, îmi fac datoria: trei familii de profesori universitari sînt terorizate de un impostor! ■

cotidian de informații
Monitorul

EDITORIAL

P.U.N.R. nu va intra în guvern prea curînd

Ovidiu ȘIMONCA

România a fost, așadar, prima țară est-europeană care a semnat "Parteneriatul pentru pace", plan propus de N.A.T.O. țărilor est-europene, la insistențele S.U.A. Acest "Parteneriat pentru pace" amînă pentru un viitor mai îndepărtat șansa intrării țărilor est-europene în N.A.T.O., dar reușește să nu facă o discriminare între țările fostului bloc comunist. România a fost printre primele țări care s-a declarat de acord cu "Parteneriatul pentru pace". Acest lucru a fost întărît de graba diplomației românești de a semna prima acest document. Gestul este mai mult decît simbolic. Cu toate răfuielile interne, România a găsit de cuviință să se lanseze într-o acțiune majoră de politică externă. Prezența ministrului de Externe, Teodor Meleșcanu, la Bruxelles (un om pe care și Convenția Democratică și l-ar dori într-un guvern al opoziției) este un semn pentru Occident că România ar înclina spre o alianță cu țările N.A.T.O. Alăturarea la "Parteneriatul pentru pace" va impulsiona și va forța partidele politice românești să nu refuze o colaborare cu Occidentul. "Parteneriatul pentru pace" este, în prezent, un fapt împlinit pentru România. Tocmai pentru că România a aderat la "Parteneriatul pentru pace", P.D.S.R. a evitat să accepte intrarea P.U.N.R. în guvern. După o ședință care s-a prelungit mult în noapte, liderii P.D.S.R. au amînat, miercuri, să semneze protocolul cu P.U.N.R., motivînd această tergiversare prin dorința P.D.S.R. de a atrage și celelalte partide din coaliția parlamentară la guvernare. Astfel, s-a mutat termenul așteptatei remanieri guvernamentale de la 1 februarie la 1 martie. Pînă atunci, se pare că guvenul va rămînc în structura sa actuală. Amînarea remanierii pare a fi un joc foarte ingenios al P.D.S.R. Pînă la 1 martie, P.D.S.R. își va putea atribui încă două succese de politică externă: semnarea "Parteneriatului pentru pace" și ratificarea acordului cu F.M.I. Amînarea intrării P.U.N.R. în guvern ar trebui să provoace, din partea acestui partid, o reacție vitriolantă. P.U.N.R. preciza săptămîna trecută că, dacă nu primește patru ministere, își va retrage sprijinul politic din Parlament. Lucrările de ieri ale sesiunii extraordinare ale Senatului au dovedit însă că legătura P.U.N.R. - P.D.S.R. funcționează admirabil. Nici vorbă de vreo contestație sau de vreo retragere a sprijinului politic.

Ieri s-a confirmat că partidele din coaliția guvernamentală sînt doar sateliții P.D.S.R. Acestea se mișcă în jurul P.D.S.R. precum electronii în jurul nucleului. P.D.S.R. poate renunța la a le invita în guvern. Nimeni nu va crîcni în front. În Parlament, coaliția majoritară funcționează ca un ceasornic. P.D.S.R. se află într-o poziție privilegiată. Deocamdată, P.D.S.R. poate ține în frîu pe cei din P.U.N.R., P.S.M., P.R.M., P.D.A.R. Cu aceste partide, jocurile vor fi făcute în Parlament după voia P.D.S.R. La primul semn de disidență veritabilă, P.D.S.R. va apela la opoziție. Oricare din variante s-ar realiza, P.D.S.R. rămîne în picioare, dar partidele satelite sînt tot mai aproape de a-și pierde identitatea. Jocul politic din aceste zile ne arată un P.D.S.R. extrem de abil. Dincolo de contrele verbale între PUNR și PDSR (contre fără relevanță politică) realitatea viitoare așteaptă un răspuns: va trece PDSR la adevăratele măsuri reformiste sau va trena reforma? Spus foarte simplu: Occident sau Rusia ? Ambiguitatea politică de pînă acum nu poate aduce decît prejudicii. ■

La 1 februarie, Nicolae Breban împlinește 60 de ani

"Pentru mine, cînd am ajuns în Uniunea Scriitorilor, parcă aș fi intrat într-un templu"

- Cum se poate evita pierderea de timp necreator, domnule Nicolae Breban?

- Prin muncă.

- Cineva spunea că munca e ceva absolut nenatural. Starea obișnuită a omului ar fi să lenevească, nu să muncească.

- Asta-i o prostie. Speculație de mîna a doua, de cafenea. Goethe are o frază fundamentală. Spune că munca este singura compensație a acestei existențe. Singura compensație! Și nu numai singura compensație, dar e singurul fel în care putem rezista. Spuneam că, dacă n-aș avea creația, eu n-aș exista. Creația e muncă, o muncă de înalt nivel.

- Nu v-am auzit vorbind aproape niciodată de maeștrii dumneavoastră din lumea asta și din mediul în care ați trăit. Nu mă refer la marii prozatori, pe care-i știu: Thomas Mann, Dostoievski, Nietzsche, ci mă refer la maeștrii dvs. pînă la 18 ani.

- N-au fost. Au fost maeștri de hîrtie, de tipul Rebreanu, Teodorescu, Cezar Petrescu, autorii unor cărți de basme. Erau autorii care făceau culegeri de basme germane, era, țin minte, Rübergal, pe urmă "Legendele Niebelungilor", pe urmă erau cărțile care vulgarizau "Iliada", "Odiseea", care mă fascinau.

- Da, odată, într-o discuție, mi-ați spus că, atunci cînd nu găsești maeștrii necesari, trebuie să ți-i inventezi.

- Da, asta au făcut prietenii mei: Nichita, Matei, Cezar. Am fost unul pentru altul maestru. Dar maeștri pe rînd.

- Erați conștient chiar atunci?

- Da, firește. Bineînțeles că da. Trebuia să ne învățăm unul pe altul și împreună ne-am coborît în subsolul unde locuiam noi și am învățat, am început să-l citim pe Homer, studiind știința cu care face el personajele, studiind mecanismul metaforei la Homer; de aia am și învățat bine metafora. Deci, am luat maeștrii morți și 'maeștrii de hîrtie, cum îți spuneam, eram fascinat de autorii de basme, de Ispirescu, bineînțeles, pînă la romancierii care lucrau la București: Rebreanu, Teodoreanu, Cezar Petrescu. Mă fascinau nu numai cărțile lor, mă fascina lumea lor. Eram foarte atras de lumea aceasta a lor, pe care o învesteam cu podoabe mirifice, bineînțeles. Și păreau niște semizei care pășesc la un metru deasupra țărînei, unde trăiam eu. O lume miraculoasă mi se părea lumea literară. De aceea, cînd am intrat în Uniunea Scriitorilor, în '65, eram teribil de emoționat și prietenul meu, Matei Călinescu, spunea: "Te-ai prostit? Asta-i o biată Uniune plină de potlogari, de impostori, de securiști, de rude ale unor tovarăși." Și eu spuneam: "Nu, pentru mine nu contează, pentru mine e un templu. Eu intru în templul ăla pentru care am visat din tinerețe." Și chiar am intrat în acel templu. Amîndoi aveam dreptate, pe undeva.

- Dar e tonic, așa, faptul că dvoastră nu vă despărțiți de nici un moment al traiectoriei de pînă acuma de cel care ați fost.

- Aici am un mare talent, dacă vrei să-mi găsești un talent. Acel instinct de creator, de tip germanic: tendința de-a unifica tot timpul existența, de-a recupera toate elementele importante, de-a reintegra, de fapt, elementele disparate ale vieții mele profesionale, sentimentale, într-un singur tot. E o operă de reintegrare, de sintetizare.

- Nu vă întoarceți să spuneți: "Ce naivi eram, ce fraieri, că eram foarte bucuroși și intram ca într-un templu în Uniunea aia de rahat", ci vă refilmați exact starea pe care o aveați atunci, de care nu vă despărțiți...

- Sînt în acord cu mine însumi, ceea ce nu-i o formă a ambiției sau a încăpățînării. E o formă la fel ca atunci. Sau am norocul ca atunci să fi gîndit bine, să fi avut un bun instinct. Sînt în concordanță cu mine, cel de-atunci. Cum cel de atunci va fi în concordanță cu mine, cel de-acum.

- Deci, încă din copilărie v-a plăcut să citiți. Ați putea să vorbiți despre o adecvare a lecturilor la structura proprie? La propria structură?

- Nu, la început, multă vreme citeam la întîmplare. N-am avut un mentor, cineva care să-mi îndrume lecturile. Am citit la întîmplare în ultimele clase de liceu și, după aceea, mai tîrziu, am început să fac o anumită ordine, am început să acopăr unele lacune. Mergeam la bibliotecă, la fondul secret. De exemplu, citeam Blaga, era interzis teatrul lui Blaga, teatrul lui Camil Petrescu, țin minte. În general, autorii interziși pe vremea aceea. Sau părți din ei. Și autorii străini, bineînțeles. Am început să învăț franțuzește; stăteam cu un volum "Les fleurs du mal" în franceză, la mine în cameră, și traduceam în fiecare zi un sonet cu dicționarul. De asta și acum știu un sfert din volumul acela pe de rost. Pe vremea aceea îl știam tot. Că am simțit că trebuie să citesc bine într-o mare limbă a culturii universale. Am început din nou să citesc germană la modul profesionist. Deci, citeam în franceză și germană cum citesc și astăzi, curent, ca să am criterii. *(va urma)* **(A consemnat Dorin POPA)**

Din scrisorile, telefoanele și audiențele zilei

■ Șoferul de pe 32-IS-2805 - pericol public

Dl. Constantin Mardare din Iași, str. Clopotari nr. 23, bl. 620, sc. C, et. 3, ap. 14, lucrează ca taximetrist particular pe mașina 2-IS-7097. Joi, 13 ianuarie 1994, pe la orele 15,30, în apropierea magazinului Moldova, la indicatorul "Staționarea interzisă", a oprit cît au coborît doi pasageri, după care a rulat, dar l-a oprit agentul de circulație Catrinescu, care i-a ridicat actele.

În apropiere, la alte indicatoare, dar cu aceeași semnificație, staționau în toată regula autovehicule ale TAXICOM. Taximetristul de pe mașina Break 32-IS-2805, cu sigla "Monitorul", cînd s-a dat jos să prezinte actele, nici nu putea să se mențină în picioare. Pilotată de polițist, mașina 2805 l-a descărcat pe taximetristul lipsit de echilibru direct la Poliție, unde fiola nu s-a înverzit, ci s-a înnegrit.

Dl. Mardare a primit procesul-verbal pentru plata a 1.000 lei amendă. Cel care prezenta pericol public pe mașina 32-IS-2805 cît o fi primit? Constatatorul faptei o fi fost tot așa de exigent și i-a aplicat legea și taximetristului de la TAXICOM? Sînt întrebări puse de oameni, dar noi am vrea să vedem procesul-verbal în cazul 32-IS-2805 și să-i cunoaștem numele inconștientului, ca să știm de cine să ne ferim.

■ Poliția și presa ocrotesc criminalii, cărora nu le dau în vileag nici numele

Dl. Vasile Ion Vîrtosu, sat Rediu, comuna Ruginoasa. «La 20 decembrie 1993, am citit în "Monitorul" articolul "Mitomanii ucigași" din care am aflat cîte ceva despre cei care mi-au ucis femeia. În ziar nu se arată, însă, în clar numele de familie al criminalilor. Se spune doar, parcă alintîndu-i: "Autorii crimei sînt Daniel F. (15 ani), Costel E. și Mihai R.". De ce? Asemenea inițiale corespund la noi, la Ruginoasa, mai multor familii și atunci bănuiala e largă iar vinovăția împărțită. Ori, unor asemenea indivizi trebuie să li se cunoască numele exact, să știm pe cine să ocolim, de cine să ne ferim, ori să ne luăm măsuri de apărare. Am arătat articolul semnat de Silviu Labeș la Poliție, i-am rugat pe funcționari să-mi spună ucigașii, dar mi s-a spus să am răbdare pentru că sînt... nebuni. Sînt nebuni după ce te omoară pe tine, cetățean pașnic, dar pînă atunci n-au fost descreierați. Poliția și presa - ajutate de medici - îi ocolesc, îi ocrotesc pe criminali, nu le spune nici măcar numele, cu toate că ar trebui scoși în piața publică».

■ Felicitări pentru dl. Dan Podaru - patronul firmei S.C. SAZPIC S.A. Miroslava

Dl. Gh. Stoica - PROPACT Iași: "Filiala Iași a PROPACT (Sindicatul țăranilor) transmite felicitări S.C. SAZPIC S.A., fostul I.A.S. Miroslava, pentru că în această săptămînă (24-30 ianuarie 1994) termină culesul recoltei de mere de la livada Bîcu, în suprafață de 25 ha".

Performerul reușitei - care în septembrie-octombrie s-a abținut să apeleze la serviciile pensionarilor din Iași - nu este altul decît dl. Dan Podaru - cel împroprietărit de D.G.A.A. cu 1,6 ha teren din moșia țăranilor.

■ Parcul de joacă pentru copii a fost desființat

Dl. Vasile Spoiu, str. Arh. Berindei nr. 11 (str. Muncii), informează că, în cursul zilei de miercuri, 26 ianuarie 1994, a fost desființat parcul de joacă pentru copii din cartierul Galata. Lucrarea a executat-o un echipaj de la S.C. CITADIN care, în baza unor adrese de la Primăria municipiului Iași, a reconstituit proprietatea d-lui Durac. Acțiunea continuă și pentru alții?

■ Hotărîrea judecătorească nu-i definitivă, dar funcționarul judecătoresc, zelos, o și execută

Dl. Gh. Ciurea a locuit, din 1964, în bulevardul Țutora nr. 3, bl. B3, sc. D, et. 1, ap. 8, ca titular de contract de închiriere. De aici și-a înmormîntat prima soție și și-a căsătorit copiii. După recăsătorire, acum 13 ani, cu Elena Vechiu, noua soție a fost introdusă și ea în contractul de închiriere.

Acum, la bătrînețe - el la 68 de ani, ea la 67 ani - au divorțat, Tribunalul l-a găsit pe el vinovat și i-a luat locuința. Elena Vechiu - fostă Ciurea - locuiește singură în două camere cu 44 mp suprafață locativă, iar el s-a dus la o fată în Ciric, unde patru persoane ocupă două camere într-un apartament cu confort redus. Evacuarea lui Gh. Ciurea s-a făcut destul de operativ - fără a se mai aștepta soluționarea cererii de opunere la executare, fără a se mai judeca apelul al soluția dată de Tribunal.

Executorul judecătoresc C. Zahornea a fost de neînduplecat. Trecînd peste imperativele și dezlegările legii, el a aruncat în drum, în plină iarnă, un bătrîn care a muncit și el pentru o locuință sau măcar pentru o cameră.

■ RENEL Iași își îndreaptă ghilotina și asupra cetățenilor

Dl. Radu Postu, Angela Parfene și Teodor Buliga, Iași, neau spus că plata anticipată la salarii, pensii, ajutoare de șomaj, alocații etc. nu există. Din contra, se plătește cu întîrziere. Această plată, anticipată, există la R.A. Termoficare pentru achitarea agentului termic. Iar în consecință, s-a creat... fondul de rulment. Deși RENEL Iași - care are miliarde de recuperat de la agenții economici - are acces să citească oricînd contorul din casă și să-și încaseze drepturile pentru ce au vîndut, s-a repezit și el pe capul locuitorilor - persoane fizice. A pus în valoare noțiunea "fond de rulment", ori "plata anticipată" și, neținînd seama de sărăcia oamenilor, le-a lăsat somații ca, deosebit de energia consumată, să-și achite și... fondul de rulment. Începînd din ianuarie 1994. Ce ne mai așteaptă?

■ Banalele medicamente contra virozei gripale

D-na Elena Baciu, Aleea Rozelor nr. 8, sc. A, ap. 8, a simțit pe propria piele și în familie efectele virozei de gripă. Cu rețetă și carnet de sănătate, s-a prezentat duminică, 23 ianuarie, la farmacia din Piața Unirii să-și procure medicamentele necesare - banalele biseptol și polidin, care trebuie administrate într-un anumit timp. Medicamentele respective însă lipsesc din farmacii. Ce ne facem, domnilor, care, în declarații, ne ocupăm de sănătatea populației?

■ Proprietară cu acte, dar pe terenul meu se fac escavări

D-na Iolanda Teitler Himelbrand, Iași, str. Sf. Sava nr. 8, în virtutea actelor și a Legii 18/1991, este proprietara a 886 mp teren - liber de construcții - în centrul Iașului, pe platforma fostei piețe agroalimentare, în bulevardul Independenței nr. 166 (fost I.C. Brătianu).

În cele 10 audiențe la d-nii primar, prefect și subprefect n-a obținut decît promisiuni. Iar cele 10 scrisori au rămas doar înregistrate, fără răspuns. Are însă hotărîrea prefecturii că-i proprietară. Titlul de proprietate nu l-a obținut, deși unii dintre vecinii săi au proprietatea legitimată și așa. "Dl. subprefect Anghel mi-a spus că terenul meu va căpăta altă destinație. Dl. Gîrlea de la Primărie și-a dat cu părerea că terenul îi... prea bun pentru mine. Acum, pe terenul meu se fac, de către un echipaj mecanizat, escavări, iar acesta este un abuz". **(Ion N. OPREA)**

ULTIMUL VAGON POȘTAL

Precizări de la RENEL Iași

În numărul 21 (778) de joi, 27 ianuarie 1994, în articolul "Datornicii către RENEL din județul Iași", redactorul dumneavoastră, G. Ignat, inserează o serie de expresii, atribuindu-le conducerii FRE Iași, expresii care deformează sensul discuțiilor purtate la sediul FRE Iași între redactorul dumneavoastră și cei doi interlocutori: ing. Tărăboanță Ioan - director tehnic FUEE - și ing. Cioară Cornel - șef serviciu FUEE din cadrul FRE Iași.

Considerăm inacceptabil acest mod de prezentare a problemelor cu care se confruntă în acest moment diverși agenți economici, greutăți care însă nu îndreptățesc pe nimeni de a face aprecieri generale asupra activității și eforturilor depuse de conducerile acestor unități și, mai mult, prezentarea deformată a aprecierilor făcute.

Director tehnic FEE,
Ing. Ioan Tărăboanță

N.R. Pasajele din text, la care face referire dl. director tehnic, sînt: "pentru datornici ar fi o singură soluție: «decapitarea»" și "în urma adreselor trimise conducătorilor acestor regii am ajuns la concluzia că sînt foarte indolenți."

Florin Loghin - pe jumătate samurai(I)

■ *Un antrenor ieșean de karate care a fost inițiat în tainele artelor marțiale de studenții arabi Fidel, Silven, Monazih și de sensei Dan Stuparu*

Cine se măsoară cu Florin Loghin ?

"Karate-do tradițional este poarta prin care discipolul avizat, avînd pregătirea zen și partea practică din karate, poate accede la adevărul artei marțiale, care este restructurarea adevărului uman".

Acesta este de fapt "motto-ul" antrenorului ieșean de karate, shotokan, Florin Loghin - 3 dan.

- Domnule Loghin, cînd v-ați molipsit de "boala" artelor marțiale?

- Încă din copilărie am fost atins de "microbul" karateului, care a fost întreținut de filmele de specialitate, cărțile filosofice și pliantele pe care colegii mei de la Institutul Pedagogic din Suceava le primeau din Germania, de la sensei (profesor de karate) Albert Pflunger.

- Practicau mulți karate la Suceava?

- În anii '70 eram un grup restrîns care făceam în paralel și judo. Odată cu apariția taiwanismelor lui Bruce Lee, artele marțiale au fost repede îndrăgite, mai ales de tineri.

- Ați renunța la judo?

- Nu numai la judo ci și la box, sport unde în 1968 am cucerit bronzul la Campionatul Național al școlilor profesionale, precum și la fotbal, unde, cu echipa școlii din Tg. Jiu, am jucat două finale pe țară, pentru ca apoi, tot ca fotbalist, să evoluez și în C, la Victoria Tg. Jiu.

- Deci artele marțiale au devenit viața dumneavoastră.

- Am absolvit liceul, apoi facultatea T.C.M. din Iași, am lucrat la C.U.G., unde am deținut funcție de conducere (șef C.T.C.), dar am renunțat la toate pentru artele marțiale, pe care le pot numi marea mea dragoste.

- Și acum?

- Am propriul club ce se numește "Sakura Karate-do", unde instruiesc un număr foarte mare de elevi avansați sau începători.

- Cum a fost la început?

- Deși era un sport interzis, făceam la început karate autodidact, pe Dealul Cetățuiei, în poiana din fața cimitirului, pentru a fi oarecum ferit de ochi indiscreți. Treptat, mi s-au alăturat și alți practicanți. În acea perioadă, mai precis în anul 1972, au început să apară cluburi de karate în țară, bineînțeles nerecunoscute oficial. Tot atunci sensei Dan Stuparu vine la Iași și pune bazele primului club din Iași "Shotokan". Fiind oraș studențesc, au apărut la studii străinii, în special arabi, care au venit cu o serie de cunoștințe în artele marțiale și cu arme specifice. În acea perioadă luam lecții de la Fidel și Silven, apoi m-am înscris la clubul unui alt arab, Monazih, care avea centură neagră 1 dan (shodan). Am obținut cu Monazih gradele oficiale pînă la centura maro. Din '84 am continuat pregătirile cu sensei Dan Stuparu, participînd la toate stagiile pe care acesta le organiza prin țară. De fapt, sensei Stuparu și sensei Adrian Popescu, în urma unor testări, mi-au acordat schodan. Împreună cu omologii Bernescu, Aruștei, Dragomir, Dumitrașcu și Popescu, care aveam cluburi de același profil și același mentor (sensei Dan Stuparu), am format la Iași un nucleu puternic, grup care după 1990 a contribuit la înființarea Federației Române de Arte Marțiale (FRAM). Peste 3 ani ne-am desprins de FRAM, formînd un nou organism, Federația de Karate Tradiționale și Discipline Asociate, cel care are drept sensei pe același Dan Stuparu. **(Va urma) (Leonard CĂNĂNĂU)**

Retrospectiva J.O. de iarnă

Ediția a IX-a - Innsbruck 1964

■ *patinatoarea Lidia Skoblikova cucerește 4 medalii de aur*

Tirolul austriac - patria marilor campioni Pravda, Molterer, Toni Sailer - și-a meritat ediția. Școala schiului austriac s-a făcut cunoscută în lume: era rîndul ei să beneficieze de onorurile întregii familii a sporturilor de iarnă pe care o invitase pe pantele sale splendide, cu nume în care comentatorul român de televiziune își încurca limba: Muttereralm, Birgitzkopfl, Patscherkofel... Flacăra olimpică a fost aprinsă de fostul campion mondial de slalom Josef Rieder, iar boberul Paul Aste a depus jurămîntul olimpic. Jocurile au reprezentat un triumf atît din punctul de vedere al participării sportive, cît și al asistenței: peste 1 milion de spectatori plătitori!

● **Fișa ediției.** Data desfășurării: 29 ianuarie - 9 februarie ● Țări participante: 36 ● Sportivi participanți: 1186 (986 bărbați, 200 femei) ● Sporturi în program: 6 cu 34 probe ● Țări medaliate: 13 (11 cu aur) ● Țări care au punctat: 18 ● Spectatori: 1.073.000.

● **Palmares:** Sportivii din URSS își mențin supremația în clasamentul neoficial pe națiuni, cu 25 de medalii cucerite (11-8-6). I-au urmat sportivii norvegieni (reveniți spectaculos în prim-planul întrecerilor) și cei austrieci - care au avut satisfacția cuceririi a 7 medalii, dintre care 3 de aur.

● **Eroii ediției.** Acestea au fost Jocurile patinatoarei sovietice Lidia Skoblikova. Învățătoarea din Celeabinsk, în vîrstă de 26 de ani, dublă campioană olimpică la Squaw Valley, a cucerit de această dată tot ce se putea cuceri: 4 medalii de aur în 4 probe diferite! Pe lîngă aceasta, performanțele schiorului finlandez E. Mantyranta și ale fondistei sovietice K. Boiarșkih (cîte 2 medalii de aur) par o nimica toată...

● **Surprizele ediției.** Un american necunoscut - coaforul Mac Dermott din Michigan - a cîștiga proba de 500 m a patinajului viteză. Canadienii și englezii au reușit performanța de a-i întrece pe italieni la bob, deși aceștia aveau un palmares excepțional. Francezul Alain Calmat, neputînd face față tensiunii nervoase, a cedat locul întîi la patinaj artistic germanului Manfred Schnelldorfer.

● **Participarea românească.** Sportivii români au fost prezenți la hochei pe gheață (locul 4 în grupa B), la bob de 2 și 4 persoane (locurile 13, respectiv 15), la schi fond (Gh. Bădescu, la 15 km, locul 39 din 75 de concurenți). Proba care ne-a adus cea mai mare satisfacție a fost, însă, cea de biatlon modern, în care debutantul Gheorghe Vilmoș a cucerit un merituos loc 5. Cele două puncte aduse de Vilmoș au situat România pe locul 17 în clasamentul pe națiuni.

● **Fapt divers.** Patinatorul olandez de viteză Rudi Liebrechts, prezent la Innsbruck, a luat parte în același an și la J.O. de vară de la Tokyo. De această dată.... la ciclism, în proba de urmărire ● Surorile franceze Marielle și Christine Goitschel și-au împărțit medaliile de aur și argint la slalom uriaș și la slalom special, fiecare cîștigînd cîte o probă ● Schiorul australian Ross Milne (19 ani) a decedat în timpul unui antrenament pe pîrtia de la Patsherkofel, ca urmare a unui infarct. **(Documentar de Ion C. TEODOR)**

48 de secrete din NBA

Cu ocazia celei de-a 48-a aniversări a NBA, ziariștii americani Darryl Howerton și William Ladson au prezentat în revista americană "SPORT", sponsorizată de firma de echipament sportiv "Champion", "48 Things You Never Knew About The NBA", 48 de secrete ale NBA, necunoscute chiar și în patria baschetului.

1. Emblema NBA. Cunoscuta emblemă a NBA, reprezentînd un baschetbalist în dribling, este conturul schițat al unei poze din joc a legendarului jucător de la L.A. Lakers, Jerry West.

2. Bill Laimbeer - Adolescent fiind, în sudul Californiei, pivotul lui Detroit Pistons, Biel Laimbeer cîștiga bani de buzunar în timpul verii, imitînd printr-un mers greoi, însoțit de fluierături puternice și agitarea mîinilor, creaturi ale preistoriei, pentru serialul TV de sîmbătă dimineața "Lumea Pierdută".

3. Grupul debutanților. Grupul din 1992, cuprinzîndu-i pe Shaquille O'Neal și Alonzo Mourning, a fost valoros, dar pălește pe lîngă "grădinița" anului 1970, care i-a lansat pe Bob Lanier, Pete Maravich, Dave Cowens, Calvin Murphy și Nate Archibald.

4. Procentaj. Boston Celtics a cîștigat cele mai multe titluri NBA, dar Los Angeles Lakers deține cel mai bun procentaj de victorii în partidele play-off, cu 598 victorii.

5. Selecție de aur. Toată lumea știe că Michael Jordan, medaliat cu aur la J.O. de la Los Angeles, a fost alegerea din primul tur al selecțiilor NBA, pentru Chicago Bulls, dar mulți au uitat că tot Bulls, în a zecea rundă a selecțiilor din același an, a ales un alt medaliat cu aur, celebrul Carl Lewis!

6. Fabrica de mascote. Cinci dintre cei care se află în pielea actualelor mascote NBA au urmat Programul de Gimnastică Arizona State. Totul a început acum 6 ani, cînd "Gorila" lui Phoenix Suns a devenit cea mai celebră mascotă, datorită unor acrobatice slam-dunks executate cu ajutorul trambulinei. Alte 4 echipe au oferit, apoi, aceeași slujbă, la 4 dintre colegii de clasă ai "Gorilei". Astăzi ei sînt Hugo the Hornet, Indiana's Panther Pacer, Houston Rocket Booster și Seattle's Sasquatch.

7. Deplină încredere. Înainte ca John Paxson să reușească coșul de 3 puncte care aducea, anul trecut, al treilea titlu consecutiv pentru Chicago Bulls, pe înregistrarea finalei, poate fi văzut coechipierul său B.J. Armstrong - cînd mai erau 4 secunde de joc - căzut pe parchet, cu brațele ridicate ca pentru victorie, deplin încrezător că "Pax" va reuși aruncarea.

8. Începuturile NBA. NBA a fost inițial cunoscută ca BAA - Bascketball Association of America -, dar, la 3 ani după debutul din 1946, BAA a fuzionat cu cele 6 ligi supraviețuitoare din National Basketball Leagne, pentru a forma NBA.

9. Se pronunță ca Marley. Cel mai bun marcator al echipei olimpice americane din 1988 a fost actualul jucător de la Phoenix Suns, Dan Majerle. În timpul Olimpiadei, numele său a fost stîlcit în diferite feluri, inclusiv antrenorul american pronunțîndu-l ca "Major-lee". În realitate se pronunță ca Marley.

10. Sculpatul lui Barkley. Se cunoaște istoria sculpatului accidental al lui Barkley (care încercase să "țintească" un tip ce-l agasa) asupra fetiței de 8 ani, Lauren Rose, la Meadowlands Arena. Ce nu se știe este că, deși familia Laurenei nu a depus vreo plîngere, Barkley a cumpărat bilete întregii familii, la partidele susținute de New Jersey Nets, întregul sezon. Barkley și micuța Lauren se mai întîlnesc și acum, la 2 ani după incident. **(va urma) (G. ANGHEL)**

Pentru Michael "Air" Jordan un "slam - dunk" era o simplă joacă

PRONOSPORT

1. GENOA - PARMA 1,x,2. Genoa - locul 14,16 p; Parma - locul 4, 25 p. În tur: 1-2. Pentru a se menține în plasa trioului fruntaș, Parma are neapărat nevoie de un rezultat bun acasă la Dan Petrescu. Poate chiar o victorie, de ce nu?

2. INTER - CAGLIARI 1. Inter - locul 5, 24; Cagliari - locul 11, 19 p. În tur: 0-1. Milanezii, chiar dacă par ieșiți din cursa pentru "scudetto", trebuie să-și mențină blazonul strălucitor, măcar de dragul suporterilor. În plus, ei au de reparat rușinea din tur.

3. JUVENTUS - FOGGIA 1. Juventus - locul 2, 26 p; Foggia - locul 9, 20 p. În tur: 1-1. Duminică, absențe notabile de ambele părți: Kohler (suspendat), Vialli și J. Cesar (accidentați) la gazde, Ray (a) și Coini (s) la Foggia.

4. LAZIO - CREMONESE 1. Lazio - locul 6, 23 p; Cremonese - locul 12, 18 p. În tur: 0-1. Cremonese n-a cîștigat niciodată în ultimii 10 ani pe terenul lui Lazio. Din cele 6 întîlniri directe disputate la Roma, 4 au revenit gazdelor iar două s-au terminat la egalitate. Conform tradiției, poimîine urmează o victorie lazială...

5. LECCE - SAMPDORIA 2. Lecce - locul 18, 6 p. Sampdoria - locul 3, 26 p. În tur: 1-2. E greu de crezut că "lanterna roșie" va putea face față în vreun fel vijelioasei Sampdorii, recunoscută drept o specialistă a deplasărilor.

6. NAPOLI - ROMA 1. Napoli - locul 7, 22 p; Roma - locul 10, 19 p. În tur: 3-2. Cu Hassler suspendat, Lanna și Festa accidentați, împovărată de înfrîngerea suferită săptămîna trecută pe teren propriu (0-2 cu Udinese), Roma merge la poalele Vezuviului într-o simplă plimbare de plăcere...

7. PIACENZA - REGGIANA 1,x. Piacenza - locul 13, 17 p; Reggiana - locul 16, 16 p. În tur: 1-1. Reggiana vine după 5 înfrîngeri consecutive în deplasare, dar n-ar fi exclus ca pe terenul puțin pretențioasei Piacenza, ea să reușească un rezultat bun.

8. UDINESE - TORINO x. Udinese - locul 15, 16 p; Torino - locul 8, 22 p. În tur: 0-1. Dacă torinezii își strîng rîndurile, ei pot ataca pozițiile fruntașe ale clasamentului în ultima parte a campionatului. Valoarea echipei îi poate permite să prindă un loc în Cupa U.E.F.A.

9. CESENA - BRESCIA 1,x. Cesena - locul 3, 25 p; Brescia - locul 9, 20p. În tur: 1-1. Un meci greu pentru "rîndunelele" lui Mircea Lucescu pe teren Cesenei, echipă încă neînvinsă pe propriul teren. Va face Hagi o minune?

10. MONZA - BARI x,2. Monza - locul 20, 14 p; Bari - locul 2. În tur: 0-0. Deși în tur s-a înregistrat un surprinzător 0-0 pe terenul lui Bari, probabil că duminică lucrurile vor intra în normal și oaspeții își vor impune punctul de vedere.

11. PALERMO - COSENZA 1. Palermo locul 19, 15 p; Cosenza locul 5, 23 p. În tur: 0-1. Echipa din Palermo se află cu un picior în groapă și dacă nu reușește o victorie în următoarele două etape destinul pare a-i fi pecetluit. Va fi oare dispusă Cosenza să acorde o mînă de ajutor sicilienilor?

12. VICENZA - ANCONA x. Vicenza - locul 18, 16 p; Ancona - locul 8, 21 p. În tur: 0-0. Vicenza este o echipă căreia îi plac meciurile nule pe propriul teren: în 10 partide a avut 7 astfel de reușite...

13. VENEZIA - FIORENTINA x,2. Venezia - locul 7, 22 p; Fiorentina locul 1, 29 p. În tur: 0-4. Diferența înregistrată pe tabela de marcaj în tur ne face să credem că, oricît de mari ar fi ambițiile gazdelor, lidera va părăsi și de această dată terenul cu capul sus. **(Ion C. TEODOR)**

Sport Can-Can

■ *Chris Evert la Hollywood*

Fosta mare campioană a tenisului de cîmp, Chris Evert, s-a hotărît să renunțe la cariera de comentator sportiv și să se lanseze în lumea filmului. Producătorii de la Hollywood, conștienți de popularitatea pe care o are Chris în rîndul americanilor, i-au oferit un rol alături de celebrul Eddie Murphy în comedia "Hold-up eșuat". Așteptăm cu interes evoluția "actriței" Chris Evert.

■ *De ce nu sînt sportivii băgați în seamă?*

În ultima ediție a celebrei enciclopedii "Webster" sînt inserate 6000 de biografii, ale "celor mai importanți oameni de pe Pămînt". Printre aceste 6000 de personalități nu se găsesc decît... 6 sportivi. Comentatorii revistei americane "Sports Illustrated" se întreabă cum este posibil ca din această serie a "nemuritorilor" să lipsească baschetbalistul Wilt Chamberlain, boxerul Joe Louis sau atletul Carl Lewis. Nici noi nu știm.

■ *Michael Jordan a fost expulzat din muzeu...*

Faimosul Michael Jordan, starul de necontestat al N.B.A. pînă în sezonul trecut, nu mai este atît de iubit după retragerea din activitatea competițională. Directorul Muzeului figurilor de ceară din Grevin a anunțat că s-a renunțat la imortalizarea lui Jordan, întrucît s-a considerat că abandonul vieții sportive i-a scăzut din prestigiu și popularitate. Cînd i-a fost adus la cunoștință acest fapt, Michael a replicat prompt: "Pe mine nu mă afectează în nici un fel lucrul acesta, deoarece n-am solicitat vreodată să mi se facă statuie în timpul vieții. Dacă pe cei de la Grevin îi preocupă atît de tare această problemă, să nu-și închipuie că eu n-am să mai pot dormi din cauza ei".

■ *... Dar a intrat în istoria medicinei*

Apropo de Michael Jordan. Doctorul Standford Shulman, șeful serviciului cercetare al Spitalului de pediatrie din Chicago, a ținut să boteze noul virus pe care l-a descoperit "Salmonella M. Jordan". Întrebat ce l-a făcut să ia această originală hotărîre, doctorul Shulman a explicat: "M-am gîndit că retragerea lui Jordan din baschet a făcut cam tot atîtea victime cît acest virus..." **(I.C. T.)**

Telex internațional

■ Schioarea finlandeză Maria-Liisa Kirvasniemi, în vîrstă de 39 de ani, va reprezenta țara sa la Jocurile Olimpice de iarnă, care se vor desfășura, după cum probabil știți, între 12 și 27 februarie la Lillehamer. De notat că Maria-Liisa Kirvasniemi a debutat la J.O. în 1976, la Innsbruck și a cîștigat 3 medalii de aur la Sarajevo, în 1984. Olimpiada din Norvegia va marca a șasea participare a schioarei finlandeze la această competiție universală.

■ Cotidianul "The Oregonian", care apare la Portland, scrie în numărul de miercuri că implicarea patinatoarei Tonya Harding în atentatul asupra lui Nancy Kerrigan este "practic evidentă". Este citat fostul soț al Tanyei, care ar fi gata să recunoască rolul său în această afacere și care a acuzato în mod clar pe Tonya Harding.

■ Boxerul Evander Holyfield își va pune în joc titlul de campion mondial al greilor (WBA și IBF) în fața lui Michael Moorer, în cadrul unei gale ce va fi organizată la Cesar's Palace din Las Vegas, în ziua de 22 aprilie. Moorer, originar din Detroit, este considerat chalanger-ul oficial de către ambele organizații mondiale, și este neînfrînt în cariera de profesionist, obținînd 34 de victorii, din care 30 înainte de limită.

■ Se înmulțesc zvonurile referitoare la revenirea pilotului francez Alain Prost în lumea formulei 1, la numai două luni după mult trîmbițata lui retragere. Ziarul englez "The Independent" de miercuri relatează că un eventual acord între Prost și Peugeot - McLaren l-ar obliga pe actualul campion al lumii să plătească 8 milioane de dolari fostei sale echipe Williams-Renault. Această sumă ar urma să revină brazilianului Ayrton Senna, actual prim-pilot la Williams. Noi considerăm că e doar "mult zgomot pentru nimic" și că Prost va rămîne în afara "circului" formulei 1.

■ Pilotul francez François Delecour a terminat învingător în Raliul Monte-Carlo, prima probă în Campionatul Mondial, conducînd o mașină Ford Escort Cosworth. El s-a răzbunat pentru ghinioanele anilor trecuți și a făcut o cursă perfectă, surclasîndu-și adversarii. Delecour a rezistat cu brio asaltului din ultimele două etape ale campionului mondial, finlandezul Juha Kankunen. Iată cum arată podiumul:

1. Delecour - Grataloup (Franța, Ford Cosworth) 6 h 12'20"
2. Kankunen - Grist (Finlanda - Marea Britanie, Toyota Celica) la 1 min 5 sec.
3. Sainz - Moya (Spania, Subaru) la 1 min. 47 sec.

François Delecour la cîteva minute după sosire

Un ieșean în semifinalele Cupei E.H.F.

Ieri, în meci retur din cadrul sferturilor de finală ale Cupei EHF la handbal masculin, echipa Steaua București a învins formația SKA Kiev cu scorul de 28-15 (12-7), obținînd calificarea pentru semifinale. În formația bucureșteană a evoluat și tînărul handbalist Marius Ionescu, format la Liceul "Mihai Eminescu" din Iași.

Week-end-ul microbistului

Tir (arme cu aer comprimat) - Etapa zonală a Campionatului Național
27-30 ianuarie - Sala de tir "Politehnica" - corp universitar B, orele 9.00-18.00

Judo - Etapa județeană a Campionatului Național (juniori I și II, masculin)
29-30 ianuarie Sala Polivalentă ora 9.00

Box "Cel mai bun junior I și II"
28-29 ianuarie, Sala "Grădinari". Vineri, orele 15 - gala I.
Sîmbătă, orele 9.00 - Etapa finală:

Handbal - Campionatul Național divizia A masculin
30 ianuarie, Sala Polivalentă, orele 10.00, Poli Iași - "U" CUG Cluj-Napoca

FRIGOCARNE TAMAZ INDUSTRIE ALIMENTARĂ

Începînd cu data de 24.01.1994 și pentru o perioadă limitată
S.C. TAMAZ FRIGOCARNE S.A. Iași
reduce prețurile de vînzare la următoarele produse:
- parizer
- cremwurști
- salam Mortadela
- salam Teawursti
- pastramă vită
- mușchi vită Litoral
- antricot vrăbioare Litoral

De asemeni, tot pentru o perioadă limitată, în magazinele proprii practică la preparate din carne un **adaos comercial de numai 6%.**

CARNETUL ZILEI

28 ianuarie 1994

✝ Cuv. Efrem Siriul, Paladie și Iacob

VREMEA

-2° — 7° C

Vremea va fi relativ caldă pentru această perioadă. Cerul va fi variabil, cu unele înnorări în partea a doua a intervalului. Izolat, mai ales la sfîrșitul intervalului, sînt posibile precipitații slabe. Vîntul va sufla slab la moderat, din vest-sud-vest. Valorile maxime vor oscila între 4 și 7 grade iar cele minime între -2 și 2 grade. Izolat, posibil ceață. (**Mihaela GÎRȚU - Centrul de Prevedere a Vremii Bacău**)

TV BUCUREȘTI

TV 1 7,00 TVM ● Telematinal ● 10,00 Actualități ● 10,05 Calendar ● Agendă week-end ● Avocatul casei ● Clipe de adevăr etern ● 10,30 Limbi străine; Engleză americană ● 11,00 Curcubeu ● Hidropterul ● Flagelul drogurilor ● Muzeul modei ● 11,30 Culoarea unui ținut: Deauville. Festivalul filmului american în Franța ● înregistrare CFI ● Stăpînii tainici ai junglei, înregistrare ZDF ● 12,30 1001 audiții ● Quo vadis, musica ? ● 13,30 Desene animate ● Călărețul cu sabie ● 14,00 Actualități ● 14,10 TVR Iași. Est meridian ● Note, știri și reportaje din Moldova ● Sport ● Muzică ● 15,00 TVR Cluj-Napoca ● Music shop ● Rubrică în limba maghiară ● 16,00 Formula 3. Concurs la care participanții își testează inteligența, perspicacitatea și norocul ● 16,30 Tradiții ● Arhitectura populară în județul Galați ● 16,45 Actualități ● 17,00 Emisiune în limba germană ● Forumul germanilor din Tîrgu Mureș ● Agricultorii, iarna ● Aspecte europene ● 18,00 Pro Patria ● Unirea și puterea armată la români (II) Imaginea realității și realitatea imaginii (III) ● File de agendă ● **19,00 Film serial: Detectiv la Hollywood (SUA) ep. 2 ● 20,00 Actualități** ● 20,40 Publicitate ● 20,45 Viața parlamentară ● 21,15 Reflecții rutiere ● **21,30 Film artistic: Sacrificarea (Franța, 1966) Cu: Jane Fonda, Michel Piccoli. Regia Roger Vadim** ● 23,15 Actualități ● 23,35 Simpozion. Revistă de literatură și artă ● 0,30 Întîlnirea de la miezul nopții ● Noutăți discografice ● Video-rock ● Metal-mania ● 1,20 Jazz Fan ● 2,00 Închiderea programului.

TV 2 14,00 Actualități ● 14,10 Președinții progresului: Theodore Roosevelt și Woodrow Wilson ● 15,00 Muzica e viața mea ● 15,30 Refrenele amintirilor. Recital Howard Keel ● 16,00 TVE Internacional. Telejurnal în limba spaniolă ● 16,30 Film serial ● Și bogații plîng (Mexic); ep.39 ● 17,00 Arena. Magazin sportiv ● Avancronică la jocurile de iarnă ● Gimnastică acrobatică ● 19,00 Concertul orchestrei naționale radio. Dirijor Iosif Conta. În program: Haendel: Concertul pentru orgă și orchestră op.4 nr.1 în do major; solistă Tünde Molnar ● Gustav Mahler: Simfonia a V-a ● 21,00 TVM. Mesager ● 21,30 De lingua latina ● 21,50 Poesis ● Geo Bogza ● 22,00 TV5 Europe. Telejurnal în limba franceză ● 22,30 Generația mea ● Mentalitate europeană și toleranță ● 23,00 Tenis ● Semifinalele masculine ale primului mare turneu al anului "Australian Grand Prix". Înregistrare de la Melbourne ● 24,00 Închiderea programului.

TV SATELIT

RTL RTL

7,00 Seriale și d.a. ● 10,10 Clanul lupilor (s) ● 11,00 Bogat și frumos (s) ● 11,30 Paradise Beach (s) ● 13,00 Magazinul amiezii ● 13,30 Spriegfield Story (s) ● 14,20 California Clan (s) ● 15,10 Vremea dorinței (s) ● 16,00 Ilona Christen (talkshow) ● 17,00 Hans Meiser (talkshow) ● 18,00 Cine e șeful aici? (s.co) ● 18,30 O afacere de familie (s) ● 19,00 Paradise Beach (s) ● 19,45 Actualități, sport, meteo ● 20,10 Exploziv - magazin ● 21,15 Miami Vice (s.p.) ● 22,15 Cheese (co. și anarhie) ● 22,45 Sub același acoperiș (s.co) ● 23,15 Show-uri nocturne ● 2,00 Cei fără de lege (f.a. Franța 1985) ● 3,50 Tenis Australian Open (d).

PRO 7 PRO 7

6,45 Seriale și d.a ● 8,00 Familia Simpson (d.a.) ● 9,55 O agentă inimoasă (s.p.) ● 11,50 O mie de mile de praf (s.w.) ● 13,50 Viziune mortală (f.p. Anglia 1971) ● 15,30 Fulgerul pe roți (s.p.) ● 16,25 Mr. Belvedere (s.co) ● 16,55 Visez la Jeannie (s.co) ● 17,30 Desene animate (s) ● 18,55 Parker Lewis - Cel mai tare din parcare (s.co) ● 19,25 Albumul de familie (s.co) ● 19,55 Roseanne (s.co) ● 20,25 Billy Cosby Show (s.co) ● 21,15 Tequila Sunrise (f. S.U.A. '88) cu M. Gibson, M. Pfeiffer ● 22,50 Raven (s.p. S.U.A. 1993) ● 0,00 Concrete War (f.p. S.U.A. 1990) ● 1,25 Jake și grăsanul (s.p.) ● 2,30 Moarte de sus (f/r) ● 4,20 O mie de mile de praf (s/r).

EUROSPORT Eurosport

9,30 Aerobic ● 10,00 Călărie ● 11,00 Euroschi. Interviuri, rezultate, campioni ● 12,00 Schi. C.M. ● 13,00 Formula 1 1993 ● 14,00 Motociclism pe gheață ● 15,00 Triatlon. Retrospectiva '93 ● 16,30 Baschetbal. C.E. masculine. Limoges ● 18,00 Hochei pe gheață ● 19,30 Sporturi acrobatice. Retrospectiva 1993 ● 20,30 Știri sportive 1 ● 21,00 Automobilism american ● 22,00 Formula 1 1993 ● 23,00 Box internațional ● 1,00 Golf din deșertul Dubai.

SUPER CHANNEL Super Channel

6,30 Știrile nopții, cu Tom Brokaw ● 7,00 Știri - NBC ● 7,30 Afaceri la zi, știri ● 10,00 Comerț TV ● 13,30 Buletin financiar ● 14,00 Azi - reportaje ● 15,30 Roata banilor - reportaj de pe Wall Street ● 19,00 Azi - reportaje ● 20,30 Calendar cultural european ● 21,00 Arhiva documentelor ● 20,00 Magazin sportiv ● 23,00 Buletin financiar ● 23,30 Oferta pieței ● 0,00 Știri cu Tom Brokaw ● 1,00 Personal (show telefonic) ● 2,00 Timp egal - show politic ● 2,30 Schimbare de destin (s) ● 3,00 Emisiune de știri și divertisment în limba chineză ● 5,00 Film asiatic.

MTV

7,00 Bună dimineața cu fotbal ● 10,05 Reluări seriale ● 12,55 Umbrele pasiunii (s): "Prognoza" ● 14,00 Love Boat: "Ruleta dragostei" ● 15,00 Vecinii (s): "Ajutorarea" ● 15,30 Alf (s.co): "Pasagerul orb" ● 16,05 Bonanza (s): "Regele munților" ● 17,00 Star Trek (s.SF): "Se repetă Q" ● 18,00 De 5x5! (cs) ● 19,00 Totul sau nimic (cs) ● 20,00 Știri, sport, meteo ● 20,30 Roata norocului ● 21,15 Star Trek (s): "Trimisul" ● 23,45 Exorcistul III (f.gr. S.U.A.'90) ● 1,05 Agățamente (f. erotic Germania 1970) ● 2,30 Analistul președintelui (co. S.U.A. 1967) cu James Coburn ● 4,15 Exorcistul III (f/r).

RADIO NORD-EST (72,44 MHZ)

0,00-24,00 Emisie de probă

RTV EUROPA NOVA

Radio - Program 6,00 - 24,00 6,00 Semnal ● 6,30 Matinal Europa Nova ● 8,45 Avanpremieră ● 11,00 Replay - Informații și noutăți muzicale ● 12,00 Observator - Actualitate internă și internațională ● 12,10 Dedicații muzicale ● 13,00 De la A la Z (Incursiuni în cotidian) ● 13,10 Omnivoce (de toate pentru fiecare) ● 15,40 100% Comercial ● 16,00 Avanpremieră ● 16,10 Din lumea teatrului ● 17,00 Lumea azi ● 18,40 Invitat în studio ● 20,00 Rock star ● 21,00 Music Collection ● 22,00 Flash - portrait (Donovan Leitch) ● 0,00 All Together Now ● 6,00 Închiderea programului. Buletinele de știri (Infonova) vor fi difuzate din oră în oră între 6,30 - 11,30 și 15,30 - 20,30.

TV 1 7,00 Deschiderea programului ● 17,05 Euromusic ● 17,30 Spectacolul științei ● 17,30 Un precursor al aviației: "Otto Lilienthal" ● 18,00 Portret de aviator - Elly Beinhorn ● 18,30 Aviația și progresul tehnic ● 18,35 Desene animate: "Felix Motanul" ● 19,00 Infonova ● 19,30 Aurul verde (ecologie): "Fluviul Gange" ● 19,50 Dicționar ● 20,00 Videoclip '94 ● 20,30 Thalia ● 20,50 Film serial: "Dragoste și ură" - episodul I (cu: Kate Nelligan, Kenneth Welsh; regia Francis Mankiewicz; ecranizare după romanul "O tragedie canadiană" al scriitoarei Maggie Siggius) ● 22,20 Night Club. Din cuprins: 22,20 Varietăți, umor, muzică în concert ● 0,30 Film serial: "Ultima lovitură" (ep.1; film polițist, prod. Italia, cu: Giancarlo Gianini, Jean Claude Brialy, Annie Girardot) ● 2,00 Videoclipuri și dedicații muzicale ● 3,00 Închiderea programului.

RADIO IAȘI

6,00 Diminețile noastre ● 9,00 Știri ● 9,05 Radiosfera ● 13,00 Radiojurnal București ● 13,20 Expo melodii ● 14.00 Întîlniri pe unde medii ● 16,00 Radiojurnal 16,10 Radiograme ● 18,00 Știri ● 18,05 Corespondența radio - muzică ușoară ● 18,30 Corespondența radio - muzică populară ● 19,00 Știrile serii - meteo ● 19,10 Univers muzical I ● 21,00 Evenimentele zilei ● 21,20 Univers muzical II

SPITALE DE GARDĂ

Spitalul "Sf. Spiridon" (Tel 142730) clinica I medicală,clinica III chirurgie, Maternitatea "Cuza Vodă" (tel. 143320)

CONCURS NAȚIONAL DE ARTĂ FOTOGRAFICĂ

Clubul Național de Turism pentru Tineret, prin Cercul de turism montan STUDMONT organizează Concursul Național cu tema: NATURA sub formă de diapozitive. Programul manifestărilor ce vor avea loc cu acest prilej la Sala AZUR (Casa de Cultură a Studenților) cuprinde: - vineri, 28 ianuarie, ora 18,00 - concurs de diapozitive; - sîmbătă, 29 ianuarie, ora 10,00 - concurs de artă fotografică alb-negru și color; - expoziție de echipament turistic; - ora 18,00 - concurs de diapozitive. Participă 30 de cluburi de turism, ecologie și speologie din țară.

TEATRUL NAȚIONAL

Teatrul Național "V. Alecsandri" din Iași prezintă la ora 19,00 spectacolul cu piesa BERTOLDO LA CURTE de Massimo Dursi. Regia: Irina Popescu Boieru. Scenografia: Rodica Arghir.

FARMACII DE GARDĂ

Farmacia nr. 2 Piața Unirii

CINEMATOGRAFE

Cinematograful "Victoria" (tel.: 112502) 28.I - 3.II. 1994, orele 9; 11; 13; 15; 17; 19: **"Sechestrați în larg"**. Producție S.U.A., 1992, thriller cu Steve Seagal. Premieră.

Cinematograful "Republica" (tel: 114327) 28.I -3.II.1994, orele: 9; 11; 13; 15; 17; 19: **"Un commando în deșert"**. Producție S.U.A., 1991. Film de aventuri gen "commando". Premieră.

Cinematograful "Copou" (tel.: 145738) 28.I - 3.II.1994, orele: 9; 11; 13; 15; 17: **"Robin Hood. Bărbați în izmene"**. Producție S.U.A., 1993. Parodie de Mel Brooks; 28.I. - 3.II. 1994, ora 19,00: **"Cîndva, pe alei, curgea un rîu"**, producție S.U.A., 1992, Dramă. Regia: Robert Redford. Premiul Oscar 1993 pentru cea mai bună imagine. Premieră.

Cinematograful "Dacia" (tel.: 164740) 28.I. -3.II.1994, orele: 9; 11; 13; 15; 17; 19: **"Predator 2"**, producție S.U.A., 1990. Thriller polițist cu tentă SF-horror.

Cinematograful "Tineretului" (tel.: 117178) 28.I. - 03.II.1994, orele: 9; 11; 13; 15; 17; 19: **"Arma fatală 1"**. Producție S.U.A., 1993. Parodie polițistă.

CURSUL VALUTAR

valabil pentru ziua de 28.01.1994

Cursul de referință stabilit pentru principalele valute în urma licitației de la BNR, valabil pentru astăzi este de:

1450,00 lei/USD
2165,94 lei/GBP
244,66 lei/FRF
830,78 lei/DEM

CURSUL DE SCHIMB AL PRINCIPALELOR VALUTE

VALABIL PENTRU DATA DE 27 - 01 - 1994

Casele de schimb valutar	DOLAR CUMPĂRARE	DOLAR VÎNZARE	DOLAR COMISION	MARCA CUMPĂRARE	MARCA VÎNZARE	MARCA COMISION
BANCA AGRICOLĂ - Telefon 146117	1800	1890	3%	1050	1102	3%
BCR - Telefon 147260	1800	1870	0%	1032	1071	0%
BRD - Telefon 142037	1795	1885	0%	1029	1080	0%
BRCE - Telefon 117510	1800	1890	2%	1026,87	1078,21	2%
BANKCOOP - Telefon 112566	1800	1890	2%	1000	1050	5%
BANCPOST - Telefon 104227	1750	1835	5%	1000	1050	15%
BANCA DACIA FELIX - Telefon 142526	1750	1830	6%	950	990	10%

MICA PUBLICITATE

AUTO-MOTO

ATENȚIE!

Societățile comerciale de pe raza Municipiului Iași care au ca principală activitate SERVICE AUTO și doresc să reprezinte în zona un mare producator mondial de autovehicule sînt rugate să se adreseze la tel. 117596 sau la urmatoarea adresa: Casa Modei mezanin, Agenția NET, începînd de luni 24.01 1994.

● ROMCEREAL R.A. Sucursala Iași, scoate la vînzare prin licitație următoarele bunuri: un autoturism Moskwici 408, un autovehicul SRD 13. Date suplimentare se pot obține la telefoanele 147303 sau 147290. (482)

● Vînd Ford Taunus înmatriculat. Preț 2,2 milioane lei. Tel. 161967. (481)

ELECTRONICE

● S.C. UNICAS S.R.L., Magazin Electrice, din str. Etemitate nr. 4, Podul de fier, desface la cele mai mici prețuri din Iași televizoare alb-negru, mărcile: Sirius, Sirius-Dallas, Sport.

CASE, TERENURI

● Vînd (schimb cu o garsonieră, plus rest plată, negociabil) 1.200 m.p. teren construibil, situat în Șos. Bîrnova nr. 112. Relații la telefon 164248, după ora 20,00.

● Cumpăr garsonieră, ofer 800.000 lei și 500 $. Tel. 177967. (469)

VÎNZARI

S.C. CIDU S.R.L. Iași, Str. Republicii nr. 40, vinde **aragaze 4 ochiuri** tip Satu Mare. Relații la telefon 130561.

en gros — S.C. DECAR 10 S.R.L. — en gros

vinde:
- **fiare de călcat**
- **mori de porumb** (uz casnic)
- **cuie construcții** - 7/2 cm

IMPORT-GSI

la depozit VITALEF, tel. 098-133201/26

SC BUCIUM SA Iași vinde din magazinele proprii **VIN SPUMOS ALB** la prețul de 800 lei/sticla inclusiv TVA.

● Vînd avantajos pătuț din lemn și cărucior pentru mers, în stare foarte bună. Tel. 121323.

● Vînd var, str. Trei Fîntîni, Șos. Bucium, Tomești. (201)

CUMPĂRĂRI

Cumpărăm **CÎNTAR** cu platformă, tip mesagerie, de 50 kg sau 100 kg.

Tel. 172557 sau 143224, între orele 8.30-17.00.

● Cumpăr rezistență de încălzire în formă de M, pentru mașină automatică de spălat rufe, din import. Tel. 140636, după ora 15,00.

SCHIMBURI

● Schimb apartament 2 camere, proprietate, zona Podu Roș, pentru casă proprietate, singur în curte, racord gaz metan, zonă centrală. Tel. 136202. (490)

OFERTE SERVICII

● Excursii Germania, Franța, Italia. Tel. 093/153161; 093/114123; 093/134163, Bacău. (427)

● Transportăm marfă. Autocamion acoperit 6,5 t. Autodubă 8 t. Tel. 125408. (215)

● Inginer, repar televizoare color, trageri în bandă. Tel. 128356. (418)

● Traduceri engleză și franceză. Lucrări de dactilografie. Tel. 128356. (418)

● Profesionist, lucrări color garantate. Developări, copieri, comenzi la domiciliul clientului. Tel. 119081. (487)

LOCURI DE MUNCĂ

Societate Comercială cu sediul în Iași **oferă locuri de muncă pe termen lung, în domeniul serviciilor comerciale, tinerilor interesați.** Condiții: vîrsta - max. 40 ani; domiciliul stabil în Municipiul Iași; fără cazier; timp liber după amiază. **Cîștiguri substanțiale garantate.** Înscrieri: Agenția NET, Casa Modei - mezanin, tel. 117596, zilnic 9.00-17.00.

DIVERSE

Societatea româno-suedeză **"SAMI-IMPEX" S.R.L.** organizează pe data de 1 februarie a.c., preselecție pentru școala de manechine și fotomodele.

Înscrierile se fac zilnic între orele 19-21 la Sala de popice a Asociației Sportive C.F.R. Iași (Alexandru cel Bun) Informații telefon: 133857 între orele: 8.00-10.00.

R.A. APELE ROMÂNE Iași

Str. Văscăuțeanu nr. 10, tel. 144710; fax 140013

execută

- **ALIMENTĂRI CU APĂ** prin foraje
- **STUDII ȘI LUCRĂRI GEOTEHNICE** pentru construcții civile și industriale

Puteți obține numerele 1- 8 din 1993 ale revistei **Gazeta Matematică,** la cel mai mic preț - 2.900 lei, telefonînd la numarul 172557/17. În maxim 48 de ore veți primi revistele la adresa solicitată de pe raza Municipiului Iași.

S.C. ARIO S.R.L.
Str. Păcurari nr. 142 - tel. 163928
vă oferă

- **perdele Pașcani** - 1100-1900 lei/m
- **stofă pentru mobilă** - 4000-5600 lei/m
- **fețe plapumă** - 5100 lei
- **covoare Sibiu**
- **mochetă** - 4600-8600 lei/mp - **cele mai avantajoase prețuri**
- **covoare, traverse, carpete** - persane, marca Siretul-Rădăuți - 19.000-20.000 lei
- **pături** - 10000 lei
- **mănuși din piele și căciuli din blană**
- **confecții din blană** pentru bărbați și femei, produse la Orăștie - 75000-266000 lei
- **cojoace** pentru bărbați și femei - 250000-400000 lei.

noul În magazinul nostru se pot festona covoare.

Program: luni 10-20; marți-vineri 8-20; sîmbătă 8-14.

Înțelegîndu-vă suferința și zbuciumul sufletesc determinat de decesul ființei dragi și dorind să vă ajute în încercarea de a depăși aceste clipe grele,

Agenția de pompe funebre **SINDA UNIVERSAL**

Vă poate asigura serviciul complet necesar unei înmormîntări. Totul se va desfășura conform dorinței și posibilităților dvs. financiare.

Adresa: Str. Eternității nr. 85, tel. 171233

● Expoziție "Viorica Balan - In memoriam" - Muzeul de Artă, Grădina Botanică din Iași, familia și prietenii apropiați organizează o expoziție comemorativă cu lucrări realizate de pictorița VIORICA BALAN. Vernisajul va avea loc duminică, 30.01.1994, orele 11,00, în pavilionul central al Grădinii Botanice din Iași. (488)

LIVRĂM LA DOMICILIU pentru iubitorii literaturii SF

PRIZONIERUL PLANETEI MARTE
și continuarea sa
RĂZBOIUL VAMPIRILOR
reprezintă cea mai stranie și tulburătoare operă inspirată de Planeta Roșie.

Scriitorul Gustave Le Rouge a creat în aceste două romane ființele X: invizibile și misterioase.

Puteți citi povestea lor doar cu ajutorul nostru.

Telefonați la numărul 172557 int.17 și veți obține ambele volume, contra sumei de 2.000 lei, la adresa solicitată de pe raza Municipiului Iași, în cel mult 48 ore.

en-gros-en-gros
S.C. FOOD LAND S.R.L.
singurul distribuitor al brînzei topite în Iași
"La vache qui rit"
- produsa in FRANȚA -
"La vache qui rit" - cea mai bună și cea mai gustoasă brînză topită PENTRU FAMILIA DUMNEAVOASTRĂ
De asemenea vă oferim o gamă variată de produse alimentare și cosmetice.
Adresa: magazin - Alexandru cel Bun, bl. H4, parter, tel.157034, fax. 131667; depozit - Baza 3, tel. 132888/int. 148.
en-gros — en-gros

REGIA AUTONOMĂ DE TRANSPORT ÎN COMUN IAȘI

Anunțăm că au fost depistați de echipele de control în mijloacele de transport în comun, 22 de călători frauduloși, dintre care nominalizăm pe următorii 10 călători:

1. Iacomi Alexandrina - Com. Aroneanu, Jud. Iași
2. Petranici Mariana-Mimi - Șos. Nicolina 69
3. Focșa Adelina - Str. Sarmizegetusa 10
4. Albu Irina - Str. Cetățuii 22
5. Gramadă Neculai - Com. Holboca, Cartier Dancu
6. Costin D-tru - operator la TEROM S.A.
7. Marinescu Daniela - Str. Sălciilor 22
8. Iacob Maria - Str. Parcului 10
9. Isache Gheorghe - Str. Sălciilor
10. Suvac Florin - maistru la TEPRO S.A.

FELICITĂRI

În această zi frumoasă, Îți dorim succes în viață, Numai zile zîmbitoare, Numai răsărit de soare.

Pentru **PUJINĂ NELSY**

- la împlinirea a 18 ani din partea părinților Silvia și Ionel, a fraților Ana-Maria, Narcis și Marian. "LA MULȚI ANI"

DECESE

● Fam. Bidirliu Petru, Paula și Petronela ● anunță decesul după o grea suferință a celei care a fost

MARGARETA BIRAR (Jana Beraru)
- 78 ani -

Înmormîntarea va avea loc sîmbătă, 29.01.1994, orele 13.00, la Cimitirul Eternitatea, în capela căruia se află depusă. ● Dumnezeu să o odihnească. ●

● Familia îndurerată anunță încetarea din viață a celui care a fost un minunat soț, tată și bunic, SCORȚANU DUMITRU - pensionar CFR și geograf autodidact. Înhumarea va avea loc sîmbătă, 29 ianuarie, ora 10,00, la cimitirul "Sf. Trreime" (Păcurari)

● Familiile Ochiană, Scorțescu, Agrigoroaei și Ionescu-Ochiană anunță cu adîncă durere și regret moartea fulgerătoare a celui care a fost SCORȚESCU TRAIAN, 51 ani. Regrete eterne. (486)

CONDOLEANȚE

● Colegii de la Institutul European Iași sînt alături de Titi Scorțanu la pierderea grea suferită prin decesul tatălui. Sincere condoleanțe !

● Silvia și Silviu Lupescu regretă pierderea suferită de prietenul Titi Scorțanu și sînt alături de el în aceste momente grele.

● Mihaela și Doriu Spineanu sînt alături de prietenul Titi Scorțanu la dureroasa pierdere suferită

● Studenții grupelor 28, 29, anul I, Medicină Generală, sînt alături de dl. dr. Horațiu Variam în greaua încercare pricinuită de pierderea tatălui. Sincere condoleanțe. (485)

● În aceste clipe de durere, familia dr. Valentin Chiriac este alături de dr. Horațiu Variam și trimite condoleanțe familiei. (480)

● Familia Ocu, din comuna Vlădeni, transmite sincere condoleanțe familiei Tănase Adela, la moartea soțului ei, TĂNASE DUMITRU. Dumnezeu să-l ierte!

Direcția de Telecomunicații Iași regreta decesul fostului director al D.J.P.Tc. Iași **VARLAM T. VICTOR** și transmite sincere condoleanțe familiei îndoliate.

Salariații TESA de la Agromec Răducăneni transmit sincere condoleanțe familiei ing. Florescu Florin pentru pierderea mamei.

● Paula și Alexandru Dan Clochină sînt alături de prietenul ing. Dumitru Scorțanu la marea pierdere suferită prin decesul tatălui. Sincere condoleanțe.

● Familiile Alexandru Clochină și Alexandru Dan Clochină se alătură cu compasiune familiei prof. univ. dr. ing. Ana și Constantin Clochină la marea durere pricinuită de decesul iubitului frate, ing. ALEXANDRU POPESCU. Sincere condoleanțe.

● Colectivul Dispensarului "Primăverii" este alături de colega asistent principal Teodora Varvarol în marea pierdere suferită, transmîndu-i sincere condoleanțe.

COMEMORĂRI

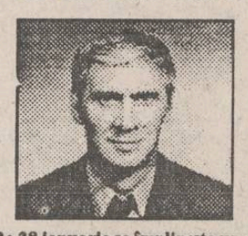

● Pe 28 ianuarie se împlinește un an de cînd a trecut în lumea umbrelor scumpul nostru CONSTANTIN POSTOLACHE, lăsînd în inimile noastre un mare gol. Îl vom plînge neîncetat și nu-l vom uita niciodată. Soția - Matilda, fiica - Cristina, ginerele - Marius și nepoțica - Ioana. Dumnezeu să-l ierte și să-i fie țărîna ușoară.

● Tată, ochii noștri plîng, dar matale nu ● vezi, căci dacă i-ai vedea i-ai șterge și i-ai săruta. Pe 26 ianuarie s-au împlinit 6 luni de cînd a trecut în lumea umbrelor

TERENTEAC VASILE (Lică)

cel ce azi, 28.01.1994, ar fi împlinit 40 ani. Nemîngîiați decît de mama și de bunul Dumnezeu vom rămîne mereu. Te vom plînge, te vom pomeni mereu. Cît de bun ai fost cu noi și cu toată lumea din jurul tău și cît de mult ai iubit viața, dar moartea nemiloasă te-a luat atît de repede! Nimeni și nimic nu poate umple golul rămas în inimile noastre.
Cu inimile îndurerate vom fi mereu.
Soția Maricica și fiicele Anca și Diana.
Dumnezeu să te odihnească în pace.
● Ne este atît de dor de tine, Tată... ●

A trecut un an de zile de la dispariția zguduitoare a celui care a fost

SANDU GHEORGHE

un soț și un tată iubitor.
Soția Lica și copiii Ancuța și Gheorghiță nu-l vor uita niciodată. El va fi pentru noi o rază de lumină, atunci cînd întunericul va fi de nepătruns.

MULȚUMIRI

● Familiile Botez și Dediu mulțumesc colegilor de la Parchetul de pe lîngă Tribunalul Iași și Curtea de Apel Iași pentru sprijinul prietenesc deosebit acordat la despărțirea de cel care a fost BOTEZ-ILIESCU GHEORGHE. (479)

● Familiile Botez și Dediu mulțumesc rudelor, prietenilor, locatarilor din bloc, instituțiilor și tuturor celor care au fost alături de ei la despărțirea de cel care a fost BOTEZ-ILIESCU GHEORGHE. (479)

● Ileana Spirilote mulțumește tuturor celor care au fost alături de ea în momentele cumplite datorate trecerii în neființă a iubitului fiu, Mihai Spirilote

MESAJE

● Dedicație doamnei profesoare Georgeta Popovici: "Vitregă și aspră tare!/ Frig, zăpadă peste case/ Iarna, ca o arătare/ de cu toamnă se-anunțase /N-apucă, n-avuse timpul/ Să stea mult, ca la taifas/ Că schimbase "Doamna" timpul/ Iarna a la Caritas"

TELEFOANE UTILE

☎ SALVARE: 961
☎ POMPIERI: 981
☎ POLIȚIE:
Inspectoratul Județean 146666, 140-720, 146840; Municiplu - 146850; Serviciul Circulație - 140070.
☎ AGENȚIA C.F.R.: 147673
☎ INFORMAȚII GARĂ: 146333
☎ AUTOGARĂ: 146587
☎ TAXICOM, dispecerat: 953, 146593
☎ AGENȚIA TAROM: 115239
☎ INFORMAȚII AEROPORT: 178126
☎ STAȚII PECO: Baș Ceauș - 176865; Aurel Vlaicu - 175812; Bucium - 132891; Crișan - 112182; Păcurari - 164142; Sărărie - 147480.
☎ DISPECERATE: R.A. Gaz-Metan - 141737; R.A. Apă-Canal - 142451; Renel - 147070, deranjamente - 147070; Termoficare - 141956; R.A. Locuința - 112434; Telefoane - Deranjamente - 921; Protecția mediului - 147010.
☎ GARDA FINANCIARĂ: 114065, 112427.
☎ ADMINISTRAȚIA FINANCIARĂ: 143030
☎ NOTARIAT: 147574
☎ TRIBUNAL: 146300
☎ PROCURATURĂ: 146630
☎ CAMERA DE COMERȚ: 117757
☎ CENTRUL MILITAR JUDEȚEAN: 146370
☎ HOTELURI: Moldova - 142225; Traian - 143330; Unirea - 142110; Sport - 137817.
☎ POLICLINICA CU PLATĂ: triaj informații - 117244
☎ OFICIUL JUDEȚEAN PENTRU PROTECȚIA CONSUMATORILOR: 145392

Sigur vă interesează !

Gaz metan
Nu sînt anunțate întreruperi ale furnizării gazului metan.

RENEL
Astăzi sînt programate, între orele 7,30 și 15,00, revizii la postul de transformare 222, precum și la numerele 504, 503, 502, 501. Ca urmare, va fi întreruptă furnizarea curentului electric pe străzile: Romană, Decebal, Neculce, Șos. Națională, Milcov și Bahlui.

Termoficare
Program normal, cu distribuirea apei calde între orele 6,00 - 10,00 și 16,00 - 22,00.

Telefoane
Nu sînt anunțate lucrări la rețeaua telefonică.

Monitorul / monitorul expres
Str. Smîrdan nr. 5 ■ Tel. 17.25.57 (centrala) ■ Fax 14.45.77
■ REDACTOR ȘEF - Dan Radu
■ REDACTOR ȘEF ADJUNCT - Ovidiu Șimonca
ȘEFI DEPARTAMENTE:
■ Eveniment local: Toni Hrițac (int. 21)
■ Eveniment național și internațional: Cristian Racu (int. 19)
■ Economic: Costel Stroescu (int. 24)
■ Cultură: Dorin Popa (int. 19)
■ Sport: Eugen Florescu (int. 18)
■ Redactor de serviciu: Ion N. Oprea (int. 20)
■ Fotoreporter: Constantin Plop
■ Grafică: Lucian Amarii, Daniel Melinte.

■ Publicitate: Silvia Miller (int. 16)
■ Producție: Tudor Agavriloaei (int. 26)
■ Difuzare: Mihai Tudose (int. 15)
■ Contabilitate: Antoneta Filip (int. 13)

NORD-EST PRESS
- agenție de presă -
Str. Smîrdan nr. 5 ■ Tel. 17.25.57 (centrala) ■ Tel/Fax 14.47.76
■ EDITOR: Mona Dîrțu ■ Redactor: Dana Scripcă ■

EDITOR
NORD - EST s.r.l
Str. Smîrdan nr. 5 ■ Tel. 17.25.57 ■ Fax 14.45.77
Director general: ALEXANDRU LĂZESCU
Director literar artistic: FLORIN ZAMFIRESCU
Director de marketing: CEZAR ȘALUSCHI
Director executiv: GABRIEL RUSU

ABONAMENTELE se pot face la orice Oficiu Poștal din țară. MONITORUL figurează în catalogul Presei Interne la poziția 838.
TIPAR OFFSET: MULTIPRINT, Iași str. Sf. Lazăr nr. 49

UNGHIUL DE TRAGERE

Carol, Carolina și Carolică

Val CONDURACHE

În perioada domniei lui Carol al II-lea, în satul Ghermănești din județul Vaslui a fost construit un spital, cu o secție de maternitate, din niște bani proveniți de la Fundațiile regale. Nu se mai știu motivele pentru care regele hotărîse ridicarea acelui spital la Ghermănești și nu în altă parte. Și oricîte vor fi fost păcatele regelui, despre care avea știință o țară întreagă, de la vlădică (poate că acela, în cauză fiind, nu le considera păcate) la opincă, țăranii din sat au păstrat o recunoștință de durată lui Carol al II-lea.

Cum nu aveau o altă posibilitate de a mulțumi regelui, țăranii și-au botezat copiii născuți la maternitatea ctitorită de Carol al II-lea, băieți și fetițe, Carol și Carolina. În sat sînt cîteva zeci de Carol și alte cîteva zeci de Caroline. Numele e mai des ca Ion și Maria, Vasile și Elena, Constantin și Ana.

Anii au trecut, domnia regelui Carol al II-lea s-a stins, peste sat a filfîit sinistru, înspre Răsărit și înspre Apus, războiul al doilea. Mai întîi prin sat s-au îndreptat, înspre Prut, nemții. Poate că unii copii născuți în urma războiului au sînge arian. Peste cîțiva ani, dinspre Prut au venit rușii. Femeile singure, văduvele, poate și cîteva soții necredincioase au născut, după război, cîte un copil bălai, cu ochii puțin înguști și albaștri. Mamele nu le-au dat, însă, numele Frantz sau Ivan. Băieții lor s-au numit Carolică. Chiar și după alegerile din 1946, cînd puțină lume mai trăgea speranța să vină americanii, băieții născuți la Ghermănești erau botezați Carolică.

Cînd vor citi aceste rînduri, republicanii mă vor acuza de propagandă monarhistă, iar monarhiștii vor considera că e nedemn ca numele regelui Carol să fie coborît la un diminutiv comparabil cu Vasilică, Marinică sau Petrică. Îi invit pe toți să consulte actele de stare civilă din Ghermănești. ■

HOROSCOP

BERBEC
(21 mart. - 20 apr.):
Depășiți, cu perseverența care vă caracterizează, impasul în care vă aflați. Căutați-vă, însă, aliați pe care să puteți pune bază.

TAUR
(21 apr. - 20 mai):
Ați ajuns cu bine la un capăt de drum. Bilanțul vă satisface, încă nu trebuie să socotiți că lupta s-a încheiat. Ar fi o greșeală.

GEMENI
(21 mai- 21 iunie):
Traversați o perioadă de instabilitate psihică, dublată de insatisfacții sentimentale. Nu trebuie să vă descurajați și să renunțați la ce v-ați propus.

RAC
(22 iun. - 22 iul.):
Coincidențele vin să stimuleze firea dumneavoastră superstițioasă. Încercați să vă detașați de evenimente pentru a le putea judeca obiectiv.

LEU
(23 iul.-22 aug.):
Atacurile de acum sînt lipsite de fair-play. Dacă, în naivitatea dumneavoastră, veți răspunde cu aceeași corectitudine, riscați să vă periclitați poziția.

FECIOARĂ
(23 aug. - 22 sep.):
Lăsați foarte des spatele descoperit și asta mă miră: și dumneavoastră atacați de multe ori pe la spate, fără să vă faceți prea multe scrupule.

BALANȚĂ
(23 sep. - 22 oct.):
Deși sînteți o persoană echilibrată, de data asta ați riscat, dar cîștigul vă recompensează emoțiile pe care le-ați avut. După-amiază, un moment de intimitate.

SCORPION
(23 oct. - 21 nov.):
Nu e bine să rămîneți fără o variantă de rezervă. Situația dumneavoastră e prea complicată pentru a o mai agrava cu lipsa de prevedere.

SĂGETĂTOR
(22 nov. - 21 dec.):
Nu vă puteți plînge de noroc. Ar fi cazul însă să vă luați măcar din cînd în cînd, măsurile de prevedere care se impun: ulciorul nu merge de multe ori la apă.

CAPRICORN
(22 dec. - 19 ian.):
Traversați o perioadă ceva mai dificilă. Eforturile pe care le-ați făcut v-au consumat o mare parte din energie. Folosiți sfîrșitul de săptămînă pentru recreere.

VĂRSĂTOR
(20 ian. - 18 febr.):
V-ați recîștigat încrederea în forțele proprii și v-ați reabilitat imaginea în raport cu partenerii de afaceri. Este momentul să treceți la proiecte noi.

PEȘTI
(19 feb. - 20 mart.):
Căderea psihică poate fi de durată dacă nu luați de urgență măsurile care se impun: evitați singurătatea și încetați să vă mai gîndiți numai la rău.

LEGENDA:
- vă paște ghinionul
- prudența e mama înțelepciunii
- n-aveți nimic de pierdut
- șansa vă surîde

Astăzi, 28 ianuarie, cu începere de la ora 23.00, postul de radio NORD-EST, 72,44 MHz, vă invită la

RADIO Nord-Est

RONDUL DE NOAPTE

în direct cu Cristian Mungiu

Era mai bine înainte de 1989?

Dacă da, ce? Pentru cine era mai bine ? De ce se aude tot mai des refrenul: "era mai bine, dom'le, înainte!". Și, nu în ultimul rînd, pentru dumneavoastră cum era? Așadar, telefonați la 142446, vineri, începînd cu ora 23.00.

De ce nu? Mai stăm și noi de vorbă.
La urma urmei, poate iese ceva.

Începînd de astăzi, la cinematograful "Victoria"

UNDER SIEGE

"Sechestrați în larg"

Producție a studiourilor "Warner Bros", S.U.A., 1992.

Scenariul: J.F. Lawton. Imaginea: Frank Tidy. Efectele speciale: Tom Fisher. Muzica: Gary Chang. Regia: Andrew Davis. Cu: Steven Seagal (Casey Ryback), Tommy Lee Jones (William Strannix), Gary Busey (Krill), Patrick O'Neal (Căpitanul Adams), Erika Eleniak (Jordan Tate), Nick Mancuso (Tom Breaker). Distribuitor: Guild Film Romania.

"Sechestrați în larg" este un thriller al cărui erou justițiar este întruchipat de Steven Seagal, un nou superstar cinematografic propulsat din rîndul maeștrilor artelor marțiale. Fenomenalul succes de box-office al lui Steven Seagal se bazează pe interpretarea unor bărbați duri, dar amabili, apărători fermi ai onoarei și luptători temerari pentru dreptate. "Casey Ryback este altfel", spune Steven Seagal despre rolul său din filmul "Sechestrați în larg". "Lui nu-i pasă cum arată. Nu e elegant, nici nu-și pune uniforma de gală atunci cînd pe nava pe care el se dă drept "bucătar" se anunță o vizită prezidențială. Casey și-a trăit toată viața în Marină și cel mai bine s-a simțit în timpul operațiunilor de luptă".

Povestea scrisă de J.F. Lawton, binecunoscut ca scenarist al filmului "Pretty Woman" (cel mai mare succes de casă din istoria companiei Disney), a fost special concepută pentru a pune în valoare calitățile de excepție ale actorului Steven Seagal. Acțiunea filmului "Sechestrați în larg" este plasată pe "Missouri", cea mai mare și mai puternică navă de luptă din Marina S.U.A., cuirasat care întreprinde ultimul său voiaj în Oceanul Pacific. Acest adevărat oraș plutitor, care avea, cîndva, cîte 2400 de marinari, este manevrat acum de un echipaj redus, în mijlocul căruia bucătarul Casey Ryback face o figură aparte. După 20 de ani petrecuți în Marină, după un trecut glorios și multe medalii cîștigate în luptele din Vietnam, Orientul Mijlociu și Panama, matrozul "de la coada cratiței" se apropie și el de sfîrșitul carierei sale. Călătoria pașnică a navei "Missouri" va fi tulburată în mod violent de asaltul unui grup terorist. Doi militari corupți și paranoici, William Strannix și Krill, încearcă să deturneze nava și să sustragă arsenalul nuclear al acesteia. Singurul în măsură de a salva nava este Casey Ryback. El va conduce lupta echipajului navei împotriva celor doi teroriști demenți care sînt în stare să producă o catastrofă apelînd la armamentul atomic de pe vas. "Această poveste e ca un joc de șah", afirmă Seagal. "Totul se joacă într-o arie strict definită: dacă faci o mișcare, adversarul poate să răspundă într-o mulțime de feluri. M-a atras ideea luptei mentale, fizice, spirituale între un bărbat devotat, angajat, pe cont propriu, într-o confruntare pe viață și pe moarte și doi criminali extrem de versați și inteligenți".

Tommy Lee Jones, de curînd distins cu Globul de Aur, îl interpretează pe William Strannix, fost agent operativ al C.I.A. Cînd operațiunea în care era angajat a devenit prea costisitoare pentru a fi continuată, C.I.A. a renunțat la planurile sale și a trimis asasini pe urmele lui Strannix, considerat, acum, periculos, dar aceștia au dat greș și, în schimb, l-au transformat într-un maniac al vendetei. "Strannix este un monstru", susține Tommy Lee Jones, "fiind creat de o mașinărie ciudată care face tot felul de murdării în numele securității naționale. Acesta e prețul care trebuie plătit pentru crearea acestor indivizi".

"Ceea ce mi s-a părut cu adevărat interesant în acest film", remarcă regizorul Andrew Davis (care a mai colaborat cu Steven Seagal la primul film al acestuia, "Above The Law"), "este felul în care interacționează Ryback și Strannix. În esență, ei sînt aceeași persoană. Amîndoi simt că viețile lor au fost controlate și manipulate de puteri mai mari decît ei. Diferența constă în faptul că Ryback, cu tot cinismul lui, încă mai crede în patrie și onoare, pe cînd Strannix nu mai crede. El îi și spune lui Ryback: "Tu ai credință, eu nu!"

"Sechestrați în larg" are în primul și în ultimul rînd caracterul unui thriller-spectacol cu o poveste captivantă, care se derulează pe fundalul unui peisaj marin de un extraordinar dinamism, fiind animată de evoluția dezinvoltă, plină de forță, dar și de sensibilitate a supermanului Steven Seagal.

Cinematograful "Victoria", 28.01.-3.02.1994, orele: 9, 11, 13, 15, 17, 19.

Un nou as al artelor marțiale triumfă pe marile ecrane

STEVEN SEAGAL

Steven Seagal este, în momentul de față, unul din cei mai solicitați actori pentru filme de acțiune. A debutat pe marile ecrane în 1988, în thrillerul "Above The Law" (coscenarist și regizor: Andrew Davis), fiind unul din puținele cazuri în care un interpret practic necunoscut joacă rolul principal într-un film de mare succes. Făcut pe baza unui scenariu la care a colaborat și Seagal, filmul amintit a marcat începutul activității sale de producător. Au urmat: "Hard To Kill" (1990), un adevărat triumf (9 milioane dolari încasări), "Marked For Death" (1991), alt succes uimitor (12 milioane dolari încasări în prima săptămînă de difuzare) și, de curînd, "Out For Justice" (1992), un dramatic film de acțiune, la care a fost și coproducător. Steven Seagal s-a născut la 10 aprilie 1952, la San Francisco. A copilărit la Detroit, unde părinții săi (tatăl - fost profesor și mama - infirmieră) s-au mutat în interes de serviciu. Încă de la vîrsta de 7 ani se decide să învețe tainele artelor marțiale. Devine adeptul disciplinei Aikido, considerată printre cele mai spirituale și mai dificile, inițiindu-se, totodată, în acupunctură și herbologie. În 1969, se stabilește în Japonia pentru a-și perfecționa pregătirea și tehnica de maestru "aikido". Își face repede o reputație impresionantă și ajunge un luptător neîntrecut la karate, judo, aikido și kendo în chiar țara care a inventat aceste arte marțiale. Seagal este primul non-asiatic care a reușit să deschidă propria sa școală de arte marțiale în Japonia. Acest "dojo" al său funcționează și în prezent, avînd peste 2000 de cursanți. Reîntors în S.U.A., la Los Angeles, continuă să practice artele marțiale, fiind antrenorul unuia din cei mai influenți oameni de la Hollywood, producătorul și impresarul Michael Ovitz. Îi inițiază în artele marțiale și pe Sean Connery și Clint Eastwood. Cu sprijinul lui Michael Ovitz, intră în lumea filmului, unde face carieră afirmîndu-se, în mod strălucit, nu numai ca acfor, ci și ca scenarist și producător. Este căsătorit cu actrița Kelly Le Brock. **(Constantin PETRILĂ)**

Turneul american al grupului DIVERTIS (2)

■ *corespondență specială de la New York transmisă de Florin Constantin, zis și Stamina, membru al grupului și totodată spion plătit de noi*

Mai bine să vă spun că în primplanul actualităților americane se află cazul Bobbit. Pînă nu demult, Lorena și John Bobbit alcătuiau un cuplu fericit. În toamna anului trecut însă, într-o seară, în timp ce John dormea, Lorena, supărată, i-a tăiat penisul și, în drum spre o prietenă, l-a aruncat la gunoi. După ce i-a povestit prietenei această întîmplare, aceasta a anunțat poliția, care, în mod operativ, a recuperat penisul lui John, l-a dus la spital și, după o incredibilă operație ce a durat nouă ore și jumătate, iată-l pe John bine mersi, sănătos și întreg. Zilele acestea se desfășoară procesul celor doi Bobbit iar televiziunea și ziarele relatează pe larg depozițiile martorilor, pledoariile avocaților și declarațiile fiecăruia dintre soți. Ceea ce este interesant însă, este că au luat ființă comitete de simpatie cu Lorena, respectiv cu John, astfel încît pe străzi sau în fața tribunalului se pot cumpăra tricouri ce au desenate cu sînge un cuțit și un penis tăiat, se pot asculta și cumpăra casete conținînd cîntece sau titluri ca: "Lorena spintecătoarea", "John, Phoenixul bărbăției" etc. De asemenea, au apărut prezervativele "Bobbit" și multe alte podoabe și accesorii cu același nume. Apropos de prezervative! Săptămîna aceasta, la un tribunal din New York a avut loc pronunțarea sentinței în așa numitul "Proces al prezervativelor". După cum bineînțeles că nu știați, dar de-acuma ați aflat, în școlile din New York elevilor li se distribuie în mod gratuit prezervativele. Părinții au dat în judecată autoritățile și, iată, au cîștigat, astfel încît distribuirea prezervativelor se va face numai după consultarea comitetului de părinți pe clasă. Motivul? Unele religii și secte de care aparțin elevii nu permit folosirea prezervativului în relațiile sexuale.

La modă este și cazul Michael Jackson, renumitul star a cărui popularitate este într-o constantă scădere. Deși se prezintă mereu filme cu marea vedetă împreună cu o mulțime de copii orfani aflați la odihnă în mini-orășelul copiilor de pe proprietatea de la Santa Barbara, s-ar părea că procesul de săptămîna viitoare va șterge definitiv simpatia fun-ilor pentru marele Michael. Tot o scădere constantă a simpatiei admiratorilor se manifestă și în cazul Tanyei Hardyng, patinatoarea ce se pare că s-a folosit de metode nu tocmai ortodoxe pentru înfrîngerea adversarilor. Amănunte în viitoarea corespondență.

Cutremurul ce a zguduit coasta de vest (6,6 grade Richter) a fost transmis în direct de marile rețele de televiziune. Trecînd peste amănuntele zguduitoare privind casele incendiate de la rețeaua de gaze deteriorată, autostrăzile rupte efectiv în bucăți datorită faliilor formate, se remarcă promptitudinea alcătuirii statisticilor privitoare la numărul de morți, răniți, animale dispărute (6 ciini, 2 cai și 4 vaci), case avariate etc. Interviurile realizate cu oamenii, guvernatorul statului California, șeful poliției și alți factori de răspundere denotă o capacitate de adaptare la dezastre și o putere de refacere care depășesc cu mult închipuirea noastră.

Proprietari ale căror case și magazine fuseseră efectiv spulberate zîmbeau către camera de luat vederi, își cereau scuze onoratei clientele pentru problemele apărute la magazin și promiteau că de luna viitoare totul va intra în normal. De altfel, autostrăzile sînt aproape refăcute, se lucrează zi și noapte, astfel încît pot să vă garantez cu mîna pe inimă că ei au refăcut mai mult în trei zile decît noi de la cutremurul din 1977! Dar nu despre refacere economică vreau eu să vă vorbesc. *(În numărul de mîine, amănunte despre spectacolele susținute de grupul "Divertis" în America)*

(Florin CONSTANTIN)

SENTIMENTAL MONITORUL

Adevărul e crud, dar există

Liliana: **"Am început să vă scriu dumneavoastră, deoarece am mai făcut-o o dată, iar sfatul pe care mi l-ați dat a fost foarte bun. Totuși, eu nu am ținut cont de el, credeam că totul va fi bine... Băiatul pe care-l iubesc este cu trei ani mai mare decît mine. După un an petrecut împreună, a trebuit să plece în armată. Cred că totuși ținea și poate chiar mai ține la mine... Înaintea mea a vorbit cu altă fată, timp de trei ani de zile, și eu cred că a fost o despărțire temporară pentru el... Am ținut legătura cu el cît timp a fost în armată; cînd venea în permisie, venea la mine și totul decurgea normal... A terminat armata, s-a convins că eu l-am așteptat cu adevărat, în timp ce fosta prietenă s-a distrat..."** La cîteva zile după ce ți-a mărturisit că trebuie să-și revadă vechea prietenă (nu contează pretextul!), ai realizat că te neglijează "cam mult..." În urma unui incident la care ați fost de față toți trei (tu, ea și el), adevărul a ieșit la iveală: o vizită des și de mult timp... **"Timp de trei zile a încercat să-mi explice tot felul de «mincluni»: ea a mers cu toți, cum poți crede că mă întorc la ea?! Bineînțeles, pune foarte mult accent pe fidelitate! Dar, cînd am acceptat împăcarea, mi-a spus că s-a plictisit și că va rămîne cu ea... Aș vrea să fac eu primul pas, să-l caut din nou și să încerc să-l împac, deși mă simt nevinovată."**

Nimeni nu te poate învinovăți pentru credința ce i-ai purtat-o cît timp a fost plecat. Desigur, nu știai cu cine ai de-a face în realitate. Dar mulți vor spune că ai fost... prea slabă!

Nu are sens să-ți explic ce simte un bărbat, ce-și satisface stagiul militar, atunci cînd vine acasă, în permisie ("tot ce zboară se mănîncă!!"). În schimb, după ce-și termină armata... Vrei părerea mea sinceră? Pentru el ai fost o simplă aventură, începută pentru a uita vechea legătură și continuată din anumite "necesități". E posibil să nu se împace cu "fosta...", dar pe tine nu trebuie să te mai intereseze ce se întîmplă între ei: nu are sens să suferi în continuare. Gîndește-te ce-și spune cealaltă despre tine: "E o proastă...!" Adevărul e crud, dar există... Și, pentru că nu e bine să-ți "calci pe inimă", mai fă o încercare de împăcare și aceasta ca să afli cum răsplătesc unii bărbați așteptarea și iubirea. Dacă îl ierți și acum, va fi doar începutul suferințelor tale...

ANA-MARIA

P.S. Mesajul pentru Steele a ajuns la destinație. Acum totul depinde de el...

APARIȚIE EXCEPȚIONALĂ
ÎN PEISAJUL PUBLICISTIC IEȘEAN!

Monitorul TV

PROGRAMELE SĂPTĂMÎNALE ALE EMISIUNILOR POSTURILOR TV CENTRALE, LOCALE ȘI SATELIT
(transmise prin rețelele ieșene de televiziune prin cablu)

- ☐ TVR1
- ☐ TVR2
- ☐ TV EUROPA NOVA
- ☐ TELE M
- ☐ TVR IAȘI
- ☐ MTV
- ☐ EUROSPORT
- ☐ RTL
- ☐ ITALIA 1
- ☐ RETE 5
- ☐ PRO 7
- ☐ SAT 1
- ☐ M 6
- ☐ CARTOON NETWORK

APARE ÎN FIECARE SÎMBĂTĂ!

Nu pierdeți ocazia. Consultînd din timp **Monitorul TV** veți ști din timp ce filme și emisiuni trebuie să vedeți neapărat.

SÎMBĂTĂ ~ **Monitorul TV**

IAȘI

Deși fiica lor cea mare a dispărut

AI BANO ȘI ROMINA POWER VOR VENI TOTUȘI LA IAȘI

INTERN

Țiganii vor să-și recupereze aurul din Germania

SPORT

Finaliștii turneului de tenis de la Melbourne

SÎMBĂTĂ
DUMINICĂ
29-30 IANUARIE
1994
An IV,
Nr. 23 (780)
8 PAGINI - 100 LEI

cotidian de informații

Monitorul

Înainte de a anunța Poliția, Salvarea sau Pompierii, sunați la MONITORUL!

Telefon: 17.25.57

Director onorific: AUREL LEON

Redactor șef: DAN RADU

CE MAI E NOU

Președintele Snegur forțează curentul antiunionist din Moldova

În ședința de ieri a Prezidiului Parlamentului Republicii Moldova s-a hotărît organizarea, concomitent cu alegerile din 27 februarie, și a unui sondaj intitulat "La sfat cu poporul", propus de președintele Mircea Snegur. Sondajul are drept scop aflarea opiniei populației cu privire la independența Republicii Moldova și va conține o singură întrebare: "Sînteți pentru ca Republica Moldova să se dezvolte ca stat independent și integru în hotarele recunoscute de ONU, să promoveze o politică de neutralitate, să întrețină relații economice reciproc avantajoase cu orice țară și să garanteze tuturor cetățenilor drepturi egale, conform normelor de drept internațional?" Decizia a fost adoptată cu o largă majoritate, 13 voturi pentru și un vot împotrivă, datorită convingerilor celor mai mulți că sondajele de opinie făcute de institutele de specialitate sînt nerelevante. Principalii partizani ai acestei idei sînt Petru Lucinschi și Victor Pușcaș, care consideră că politica unei țări nu se poate face pe baza consultării a doar o mie de persoane. De fapt, cei doi au speculat, împreună cu președintele Snegur, curentul antiunionist și urmăresc o oficializare a acestei politici. Menționăm că la un sondaj, efectuat săptămîna trecută, 77% din cei chestionați s-au pronunțat pentru independență, în timp ce doar 14% au fost favorabili unirii cu România. **(Cristian RACU)**

Cea mai mare pensie din Iași este de 117.573 lei

La data de 28 ianuarie 1994, în registrul Oficiului de pensii Iași se aflau în plată 105.000 pensionari. Dintre aceștia, 90.000 sînt pensionari de asigurări sociale, iar 15.000 sînt veterani de război. La aceeași dată, în registrele de pensii pentru agricultori erau înregistrați 48.000 pensionari. În cazul pensionarilor cu limită de vîrstă și vechime integrală în cîmpul muncii, pensia cea mai mare a fost de 117.573 lei, iar pensia minimă a fost de 49.182 lei. Pentru pensionarii cu limită de vîrstă și vechime incompletă în cîmpul muncii, pensiile au fost cuprinse între 35.292 lei și 48.900 lei. Comparativ, și ținînd cont de faptul că printr-o recentă Hotărîre Guvernamentală s-a majorat pensia țăranilor la 17.100 lei, rezultă că raportul între pensia maximă a unui salariat și cea a unui agricultor este de 7 la 1. **(Sandu TACU)**

În Germania, părinții nu vor mai avea voie să-și lovească peste obraz copiii

Conform unei știri BBC, în curînd în Germania se va adopta o legislație foarte aspră împotriva pedepsei corporale aplicată copiilor, ce va prevedea amenzi ridicate pentru părinți. Astfel, părinții nu vor mai avea voie să-și lovească copiii peste obraz și nici să-i insulte în fața prietenilor. Tot prin intermediul acestei noi legi amenințările de genul "Dacă nu-ți faci temele, îți rup urechile!" vor mai putea să apară doar în basme. Această măsură a fost luată în urma unui studiu sociologic la care au participat 1000 de persoane, din care doar patru au anunțat Poliția, și trei vecinii la auzul unor strigăte de copil. **(Cristian RACU)**

Președintele Austriei își va lua amanta în Egipt

Președintele Austriei, Thomas Klestil, a cărui viață particulară a făcut obiectul unui scandal abia început, a tulburat din nou apele opiniei publice, amenințînd vineri că amanta sa, Margot Loffler, îl va însoți în cursul vizitei oficiale pe care o va întreprinde în Egipt, între 7-9 februarie. Purtătorul de cuvînt al președinției, Heinz Nussbaumer, a declarat agenției Reuter: "Nu e cazul să se facă din asta o calamitate națională. Ea face parte din echipa prezidențială și este c ea care a organizat vizita în Egipt. În declarația noastră anterioară s-a arătat cu claritate că va trece cîtva timp pînă cînd i se va găsi un alt post lui Loffler, iar pînă atunci ea va rămîne în staff-ul prezidențial". Cu toate acestea, presa austriacă a reacționat prost la anunțarea veștii. "Neue Kronen Zeitung", cel mai mare cotidian austriac, scria: "Dacă Klestil o ia cu el în Egipt, aceasta ar fi o demonstrație clară a lipsei sale de instinct politic". Atenția presei austriece este concentrată asupra intențiilor președintelui referitoare la participarea la "Balul Operei din Viena", principalul eveniment monden al sezonului, ce se va desfășura pe 10 februarie.

UNIVERSAL OCCIDENT SRL
IAȘI, Bulevardul Poitiers nr. 14
tel/fax 098/127638; 127640; 127642

Comerțul ieșean a sărit în aer !

Contactați firma UNIVERSAL OCCIDENT și vă veți convinge că NEGOCIEM numai în interesul clienților, oferind posibilitatea de a obține contracte pentru mărfuri, cu **plata după vînzare.**

Cînd toate prețurile cresc noi ieftinim!

La Universal Occident ORICE este posibil !

Ieri, Guvernul României a hotărît o indexare salarială de 20%

SALARIILE SE VOR MĂRI, ÎN MEDIE, CU 24.800 LEI

■ ajutoarele de șomaj vor fi indexate cu 20% ■ alocațiile de stat pentru copii vor fi de 5.300 lei ■ pensiile se indexează tot cu 20% ■

În cursul ședinței de ieri, Guvernul României a aprobat trei proiecte de hotărîri privind indexările salariale pe trimestrul I al anului 1994. Aceste noi hotărîri guvernamentale prevăd, în primul rînd, o indexare cu 20 % a salariilor acordate personalului din societățile comerciale cu capital majoritar de stat și din regiile autonome, la care salariile se stabilesc prin negociere. Noua indexare corespunde unei creșteri medii de 24.800 lei lunar pentru fiecare angajat.

În condițiile în care s-a menținut un indice de acoperire a creșterilor de prețuri de 65 la sută, calculul indexării a fost efectuat cu consultarea patronatului și a sindicatelor, după cum informează comunicatul de presă primit de la Guvern. A fost făcută precizarea ca societățile comerciale și regiile autonome să nu aplice indexarea pe seama creșterii costurilor, care ar trebui suportate tot de către populație. Ajutoarele de șomaj vor fi indexate cu 20 de procente, coeficient ce se va aplica și alocațiilor de stat pentru copii, care se vor cifra la 5.300 lei lunar. În cazul personalului din instituțiile publice, se va aplica un coeficient de indexare de 22 de procente, care cuprinde și efectul neindexării sumei de 13.225 lei lunar brut, acordată separat sub formă de compensație și care nu a fost inclusă în salariile de bază.

În cazul pensionarilor și al altor categorii, vor fi aplicate următoarele măsuri: vor fi indexate cu 20 la sută pensiile de asigurări sociale de stat, I.O.V.R., ale agricultorilor și cele stabilite prin Legea 42/1990. Pensiile suplimentare din sistemul asigurărilor sociale de stat vor fi indexate cu 25 la sută.

În sprijinul categoriilor defavorizate ale populației s-a hotărît ca plafonul de venituri nete în funcție de care se acordă ajutoarele pentru încălzirea locuințelor să fie ridicat cu un coeficient de 20 de procente. Cuantumul acestor ajutoare va fi tot de 5000 de lei pe lună. **(Alin TOCAN)**

Elevii care vor lipsi nemotivat de la școală vor fi amendați

■ valoarea amenzii este de 5.000 lei

În articolul 167 din proiectul de Lege a Învățămîntului, elaborat recent de către Comisia pentru Învățămînt și Știință din cadrul Parlamentului României, se precizează că elevii care au un număr mare de absențe nemotivate pot fi sancționați prin aplicarea unei amenzi în valoare de 5.000 lei. Dacă respectivii continuă să absenteze nemotivat, vor mai primi și alte amenzi, majorate. În cazul în care elevii nu vin la școală pentru că nu sînt lăsați de părinți, conducerile instituțiilor școlare se vor putea adresa Instanțelor Judecătorești în vederea ridicării tutelei părintești. Acest lucru va fi posibil în contextul în care instituțiile școlare vor căpăta personalitate juridică. **(Dan FODOR)**

Încă o sinucidere la Iași

Răzvan Istrate din Iași, în vîrstă de 14 ani, elev în clasa a VII-a la Școala nr. 10 din Tătărași, s-a sinucis ieri în apartamentul în care locuia. Părinții băiatului divorțaseră de aproximativ doi ani și, conform declarațiilor unor vecini și prieteni, băiatul părea foarte afectat de despărțirea părinților. Ieri dimineață, Răzvan și-a pus capăt zilelor, spînzurîndu-se în holul apartamentului cu șireturile de la ghete. Băiatul a fost descoperit de către mama sa, Silvia Istrate, care a rămas împietrită cînd și-a văzut fiul spînzurat de una din țevile de la rețeaua de gaz metan. Sfîșiată de durere, mama băiatului a ieșit țipînd pe holul blocului. Alertați, vecinii au anunțat imediat Poliția și Salvarea, încercînd în același timp s-o liniștească pe mama copilului. Unul dintre polițiștii sosiți la fața locului ne-a declarat că nu sînt suspiciuni de crimă. Locatarii din blocul în care s-a întîmplat tragicul eveniment îl cunoșteau pe Răzvan ca fiind un copil cuminte, respectuos și chiar plin de viață. Cu toate acestea, cîțiva dintre prietenii de joacă ai lui Răzvan ne-au spus că, în ultima perioadă, băiatul era tot mai abătut, din pricina neînțelegerilor dintre părinții lui. Marți a fost ultima zi cînd Răzvan s-a dus la școală. O gripă rebelă l-a împiedicat să meargă la cursuri. Cunoscut ca un elev silitor, Răzvan a continuat însă să învețe acasă. În apartamentul unde s-a produs suicidul, pe o masă, au fost găsite caietele cu ultimele teme pe care Răzvan și le făcuse. **(Sorin SIMON)**

Grevele sindicale au pornit cu stîngul

■ Curtea Supremă de Justiție a suspendat greva minerilor; aceștia au acceptat hotărîrea

Guvernul a luat în serios și greva minerilor din Rovinari, deblocînd un credit de 12 miliarde lei pentru salariile minerilor. Curtea Supremă de Justiție a hotărît ieri suspendarea grevei celor trei sindicate miniere din Gorj. Suspendarea are o durată de 30 de zile și liderii sindicali au declarat că se vor supune acestei decizii. "Noi respectăm legile", afirma Constantin Crețan, lider sindical, "dar, dacă nu ni se rezolvă cererile, vom reveni cu greva". Minerii solicită achitarea datoriilor RENEL către Regia Autonomă a Lignitului și reglementarea plăților viitoare printr-o hotărîre de guvern. **(Adrian GROM)**

■ La București, greva de avertisment nu a întrunit adeziunea multor sindicate

Ieri a avut loc o primă acțiune grevistă inițiată de cele trei mari confederații sindicale: C.N.S.L.R.-Frăția, B.N.S. și cartelul Alfa, acțiune ce s-a manifestat printr-o grevă generală timp de o oră.

Conform declarațiilor liderilor sindicali, aproximativ 75% dintre sindicatele afiliate au participat la grevă, deci teoretic au participat toate centralele sindicale. Astfel, au luat parte sindicatele din Industria lemnului, alimentară, morărit și panificație, învățămînt, sanitar, din partea C.N.S.L.R.-Frăția. Dintre sindicatele afiliate la Alfa și-au încetat activitatea I.M.G.B., Faur, Feia, Acumulatorul, Mecanică Fină București, Electro și U.M.T. Timișoara, Combinatul Siderurgic Tîrgoviște și Mecanică Tohan Zărnești.

Dar se pare că efectul real a fost mai mic decît cel la care se așteptau liderii sindicali. La I.M.G.B., din șase societăți doar două s-au aflat în grevă, restul nu au considerat necesar să adere la acțiunea de protest, nedînd nici o explicație. Pe platforma PIPERA s-a produs același fenomen, din șase sindicate doar trei au declanșat greva, restul declarînd ori că nu îl agrează pe președintele B.N.S., ori: "avem de muncit, nu ne arde de greve". Într-o sinteză efectuată de postul de radio "Total" din București, a reieșit că greva nu a întrunit adeziunea a numeroase colective, sindicaliștii manifestîndu-și neîncrederea în această formă de protest. Impactul asupra opiniei publice al acestei greve se pare că a fost minim, cu toate că, în opinia liderilor sindicali, guvernul a luat în serios această acțiune, prezentînd o nouă indexare. **(A.GROM)**

■ La Iași, știri contradictorii despre grevă

Greva de avertisment de o oră care trebuia să aibă loc ieri dimineață, în prima oră a schimbului de lucru, organizată de sindicatele ieșene afiliate la B.N.S., "Alfa" sau C.N.S.L.R.-Frăția, nu s-a ținut în majoritatea întreprinderilor ieșene. Acțiunea sindicală s-a soldat astfel cu un eșec total, în principal datorită organizării defectuoase. Cu toate acestea, Ion Albu, liderul ieșean al Cartelului "Alfa" ne-a declarat că este mulțumit de felul în care s-a desfășurat greva, afirmînd că 70% din sindicatele afiliate la "Alfa", în Iași, au răspuns apelului lansat de conducerea confederației. "Au fost în grevă sindicaliștii de la FORTUS, TEPRO, Antibiotice, MOLDOPLAST și de la cîteva autobaze din Iași", a mai precizat liderul sindical Ioan Albu. **(Sorin SIMON)**

■ Profesorii ieșeni nu au mai făcut ieri grevă

Ieri, aproape în toate școlile și liceele din Iași cursurile s-au desfășurat normal, deși Federația Sindicatelor Libere din Învățămînt a anunțat oficial o grevă de avertisment de o oră, între orele 11,00 și 12,00. Motivul eșecului acestei acțiuni constă în faptul că majoritatea cadrelor didactice nu au fost informate de către liderii de sindicat asupra desfășurării grevei de avertisment. De la sediul Federației Sindicatelor Libere din Învățămînt am fost informați că imposibilitatea comunicării cu toate cadrele didactice s-a datorat defectării telefoanelor cu trei zile înainte de declanșarea grevei.

Deși au existat numeroase apeluri către servicul "Deranjamente telefonice", telefoanele F.S.L.I. nu au fost încă reparate.

"De fiecare dată cînd trebuie să anunțăm greva, telefoanele se defectează. Este a treia oară cînd se întîmplă așa ceva", ne-a precizat Dorin Iacob, secretarul F.S.L.I., filiala Iași. Prim-vicepreședintele F.S.L.I., Gheorghe Isvoranu, a calificat defecțiunea ca fiind: "cel puțin ciudată".

Gheorghe Isvoranu a precizat că au existat totuși unități școlare care au participat la grevă, de exemplu Liceul "D. Cantemir".

Prim-vicepreședintele F.S.L.I. a mai precizat că următoarea grevă va fi mult mai bine organizată și va fi declanșată într-un moment cheie al anului școlar. **(Dan FODOR)**

Din istoria Partidului Laburist Român

Laburistul Gheorghe Irimia faţa în faţă cu închisoarea

■ El este acuzat de conducere pe drumurile publice cu permisul suspendat, refuzul de a i se recolta probe biologice şi încercarea de a determina mărturie mincinoasă, fapte pentru care poate primi între 1 şi 5 ani închisoare

Gheorghe Irimia, rectorul Universităţii particulare "Mihai Eminescu" şi preşedintele fantomaticului Partid Laburist Român, a fost recent trimis în judecată, la Tribunalul Iaşi, pentru săvîrşirea infracţiunilor de conducere pe drumurile publice cu permisul suspendat, refuzul de a i se recolta probele biologice impuse de comiterea unui accident rutier şi încercarea de a determina mărturia muncinoasă. Pentru aceste fapte, cetăţeanul Gheorghe Irimia riscă o pedeapsă între 1 şi 5 ani închisoare.

În seara zilei de 18 iunie 1993, în apropierea intersecţiei dintre Bd. Copou şi str. Oastei, s-a produs un accident rutier în care a fost implicat, în calitate de conducător auto, Gheorghe Irimia. Acesta se afla la volanul unui autoturism Dacia 1410, aparţinînd Universităţii "Mihai Eminescu", fără numere de înmatriculare, care a lovit lateral o maşină Dacia 1300, ce staţiona regulamentar pe partea dreaptă a străzii. Imediat după impactul dintre cele două maşini, Gheorghe Irimia a oprit autoturismul la aproximativ 50 de metri distanţă şi a încercat să dispară de la locul accidentului. El a fost reţinut, însă, de cîţiva cetăţeni care fuseseră martori oculari ai accidentului. Din declaraţiile acestor martori reiese că atît Gheorghe Irimia, cît şi celelalte trei persoane aflate în maşina Universităţii "Mihai Eminescu" se aflau într-o evidentă stare de ebrietate. Faptul este confirmat şi de declaraţia medicului Doina Răutu, care s-a străduit, ulterior comiterii accidentului, să recolteze probele biologice impuse de cercetările Poliţiei rutiere. Tentativa medicului, consumată la Policlinica nr.1 din Iaşi, s-a soldat cu un eşec, deoarece Gheorghe Irimia a refuzat orice cooperare cu personalul medical, pe motiv că nu are chef să fie contaminat cu virusul HIV. La insistenţele medicului şi ale poliţistului care-l însoţise la policlinică, susţinute cu desigilarea a nu mai puţin de trei seringi de unică utilizare, impulsivul şef de partid şi-a colorat refuzul cu aprecieri injurioase şi ameninţări la adresa doctoriţei Doina Răutu şi a asistentei acesteia. Reproducem, cu mare jenă, cîteva asemenea remarci, aşa cum au fost notate, în procesul verbal de constatare, de plutonierul de poliţie, Vasile Sava: "Susnumitul declară: «Sînt secretarul general al Partidului Laburist Român, iar dumneata să mergi la Hîrpăşeştii din Vale să faci medicină. Dumneata nu eşti doctor, du-te la C.A.P. la prăşit (...) Ţie n-am să-ţi dau niciodată sînge (...) Eşti analfabetă în materie de medicină (...) Eşti fată bătrînă (...) Mergi şi te spală pe picioare ca să-ţi subţii călcîiele. Şi eu creez medici, doctori! »" Ultima remarcă se referă, probabil, la faptul că Universitatea "Mihai Eminescu", al cărui "eminent" rector este Gheorghe Irimia, include şi profilul "medicină".

Mărturiile martorilor oculari la producerea accidentului relevă că, reţinut fiind de aceştia pînă la sosirea poliţiştilor, Gheorghe Irimia a încercat să le ofere suma de 100.000 lei ca să-l facă scăpat. Dar, pentru că mai sînt şi oameni pentru care banii nu sînt totul, încercarea nu i-a reuşit. Apoi, după începerea urmăririi penale, Gheorghe Irimia, care nu a recunoscut şi nu recunoaşte că s-a aflat la volanul maşinii, a încercat să-l determine pe Relu Paraschiv, un cetăţean căruia îi promisese că-l angajează şofer la Universitatea "Mihai Eminescu", să declare că el - Relu Paraschiv - a condus maşina în momentul producerii accidentului. Într-o primă fază, sperînd că va fi angajat, Relu Paraschiv s-a conformat scenariului ticluit de Gheorghe Irimia, luînd totul asupra sa. El a revenit, însă, după numai cîteva zile, asupra declaraţiei mincinoase, mărturisind procurorului că a fost determinat să mintă de către şeful de partid şi de universitate particulară, Irimia Gheorghe. Ulterior, Relu Paraschiv a probat faptul că în momentul comiterii accidentului el se afla în cu totul altă parte.

Gheorghe Irimia pretinde, după cum se ştie, că este absolvent al Facultăţii de Drept din cadrul Universităţii "Al.I. Cuza", din Iaşi. Despre felul în care acest cetăţean respectă şi preţuieşte legile ţării, citäm din rechizitoriul întocmit de Parchetul Tribunalului Iaşi: "Este de precizat, de asemenea, faptul că, avînd un total dispreţ faţă de prevederile legii, la o zi după producerea accidentului (pe 19 iunie 1993 - n.r.), învinuitul a condus din nou autoturismul universităţii, deplasîndu-se la o nuntă în oraşul Huşi". În acelaşi sens, este concludentă şi declaraţia medicului Doina Răutu, care spune: "Organul de poliţie şi noi am încercat să-l lămurim să fie de acord să i se recolteze sînge, însă acesta (Gheorghe Irimia - n.r.) ne-a spus că are relaţii peste tot, inclusiv telefon direct cu preşedintele Iliescu, şi ne dă afară pe toţi!" **(Valentin GHEORGHIŢĂ)**

Fundaţia pentru tineret pierde tot mai mult teren

■ agenţii PROTGUARD nu mai vor să-i apere pe membrii fundaţiei

"Naţional Protguard" a fost solicitată să asigure serviciul de pază pentru membrii Fundaţiei pentru Tineret din Iaşi, care au ocupat sala de şedinţe de la mezaninul hotelului "Orizont".

Reamintim că în urmă cu o săptămînă, conducerea Fundaţiei a ocupat sala de şedinţe a hotelului, declarînd personalului acestuia că hotelul "Orizont" se află în patrimoniul Fundaţiei (prin decizia Curţii Supreme de Justiţie, datată din 9 noiembrie 1993).

În acest sens, pe data de 25 ianuarie a.c., Ioan Leonte şi Florin Slabu, din partea Fundaţiei pentru Tineret, împreună cu un reprezentant al Protguard-ului, au semnat un contract prin care "Naţional Protguard" urma să pună la dispoziţia conducerii Fundaţiei 12 agenţi al căror tarif de plată a fost stabilit de comun acord la 200.000 lei lunar.

Aceşti agenţi trebuiau să asigure serviciul de pază, urmînd să împiedice furturile pe care le-ar fi putut comite personalul societăţii "Iuventus", în a cărei gestiune se află în prezent hotelul "Orizont" (printr-o decizie a Guvernului). Contractul a fost încheiat pe o perioadă de o lună, urmînd să fie prelungit (dacă este cazul) pentru un an.

Cu toate acestea (în urmă cu două zile), directorul "Naţional Protguard" a reziliat contractul încheiat cu conducerea Fundaţiei. Referitor la această decizie, Marius Gavriluţ, directorul "Naţional Protguard", ne-a declarat: "Neexistînd o hotărîre judecătorească definitivă referitoare la intrarea hotelului "Orizont" în patrimoniul Fundaţiei pentru Tineret Iaşi, consider că acest contract nu are valabilitate. Pînă nu se lămureşte din punct de vedere juridic de partea cui este dreptatea, eu nu închei nici un contract. «Protguard» nu poate fi tampon la conflictul dintre societatea «Iuventus» şi Fundaţie". **(Violeta CALINCIUC)**

Florin Slabu, alt membru al fundaţiei pe care trebuie să-l priviţi cu băgare de seamă

Un tată vitreg şi-a bătut copilul cu parul

■ fetiţa a fost internată în spital

Un copil de 13 ani a fost bătut fără milă de tatăl său vitreg. În momentul internării fetiţei, medicii de la Spitalul de copii "Sf. Maria" din Tătăraşi au rămas stupefiaţi, punînd diagnosticul "sindrom de copil bătut". Tot corpul Alinei Apetroaie era practic învineţit de la loviturile pe care tatăl vitreg i le-a aplicat cu un picior de scaun. După cum ne-a declarat Alina, ea a fost bătută de nenumărate ori de cel care şi-a asumat răspunderea să o ocrotească. De data aceasta, motivul gestului inuman al lui Gheorghe Lupei, angajat la R.A. Termoficare, a fost o aşa-zisă lipsă a unor lucruri din casă. Deşi în timpul bătăii copilul a susţinut că nu a luat nimic din locuinţă, în urma unor violente lovituri peste mîini, Alina, nemairezistînd de durere, a spus că ştie unde sînt acele lucruri. Împreună cu părinţii ei, fetiţa a mers la familia la care a declarat că a lăsat lucrurile care lipseau din casă. Profitînd de un moment de neatenţie a tatălui vitreg, copilul a fugit pentru a scăpa de furia acestuia, în momentul în care adevărul ar fi ieşit la iveală. "Am fugit într-un bloc şi m-am odihnit puţin, apoi m-am dus la o doamnă care servea la un chioşc lîngă Autogară şi i-am cerut un pahar cu apă, pentru că mi-era rău", ne-a declarat fetiţa. Văzînd cît era de bătut copilul, femeii i s-a făcut milă şi a ţinut-o în noaptea aceea la ea acasă. A doua zi, pe 25 ianuarie, binefăcătoarea Alinei a dus-o la Spitalul de copii, anunţînd în acelaşi timp şi Poliţia. Deşi pînă în prezent nici unul dintre membrii familiei nu a venit să o vadă la spital, fetiţa se simte mai în siguranţă printre străini, departe de tatăl vitreg. Copilul s-a obişnuit cu mîncarea de la spital, pe care o consideră mai consistentă decît cea oferită de tatăl vitreg. De altfel, ea a fost obişnuită să nu fie un copil mofturos, declarîndu-ne: "eu nu mănînc mult; dacă este ceva, bine, eu nu cer niciodată de mîncare".

Alina Apetroaiei a fost învineţită în bătaie

La cei 13 ani ai săi, Alina este un copil deja matur, care analizează pînă la cele mai mici detalii situaţia conflictuală din familia ei. "Deşi din punct de vedere medical copilul va fi perfect recuperat, îmi este foarte greu să apreciez care va fi evoluţia lui viitoare din punct de vedere psihic. Mie, personal, îmi este foarte greu să numesc pe un asemenea individ tată", ne-a declarat dr. Virgil Viaşu, şeful Clinicii de Chirurgie din cadrul Spitalului de copii. **(Mihaela CĂNĂNĂU)**

Discuţii aprinse privind modul de aplicare a Legii Fondului Funciar

■ primarul a ameninţat că va acorda titluri de proprietate în locurile declarate domeniu public

Deoarece unul din modurile în care s-a obţinut teren pentru împroprietărire, în cazul "afacerii agronomilor", a fost şi invocarea art. 40/ Legea 18/1990 (care se referă la cedarea din patrimoniul fostelor I.A.S.-uri a păşunilor şi islazurilor), ieri, primarul Iaşului, Constantin Simirad, a înaintat Comisiei Judeţene pentru aplicarea Legii Fondului Funciar o listă cu terenurile ce au această calitate (păşune, islaz) pentru municipiul Iaşi. Primarul a cerut restituirea acestor terenuri patrimoniului Consiliului Municipal. Precizăm că aceste terenuri sînt în prezent deţinute de diferite societăţi comerciale. Răspunsul Comisiei Judeţene a fost că nu vor putea fi cedate către Consiliul Municipal toate terenurile solicitate, deoarece pe unele din ele se află construcţii şi culturi de viţă-de-vie.

Tot ieri, în cadrul şedinţei Comisiei Judeţene pentru aplicarea Legii 18, între membrii acesteia şi primarul Constantin Simirad s-au purtat discuţii aprinse pe marginea unor cazuri de punere în posesie. Primarul a acuzat Comisia Judeţeană că este părtinitoare, deoarece în unele cazuri invocă patrimoniul public pentru a nu acorda titluri de proprietate (de exemplu, în zona Casei de oaspeţi), dar, în alte cazuri, forţează Comisia Municipală să acorde dreptul de proprietate în intravilanul Iaşului (de exemplu, cazul Lilianei Maxim, care a primit titlu de proprietate în parcul de lîngă Gara Internaţională).

De aceea, primarul Constantin Simirad a declarat că va acorda titlul de proprietate în Iaşi oricui are drept şi indiferent unde este situat acest teren, "mai ales că Prefectura a atacat hotărîrea Consiliului Municipal de a declara anumite zone din oraş - domeniu public.".

Împăciuitori, membrii Comisiei judeţene pentru aplicarea Legii 18 au dispus înfiinţarea unei comisii ce va verifica, de acum încolo, reconstituirile atît din punct de vedere juridic, cît şi topometric. Din această comisie nou înfiinţată fac parte Petru Gîrlea, din partea Primăriei, un delegat O.C.O.T. (pentru măsuri topometrice) şi un specialist agricol. **(Ovidiu LUNGU)**

Duminică

Paradă a kartingului

Duminică, 30 ianuarie 1994, la orele 11,00, pe strada Ştefan cel Mare va avea loc o paradă a kartingului la care vor participa elevi din judeţul Iaşi. Acţiunea este sponsorizată de sindicatul mecanicilor de locomotivă de la Depoul Iaşi. Ion Moisuc, liderul acestui sindicat, a declarat: "În ciuda greutăţilor vremurilor prin care trecem, nu trebuie să-i uităm pe copii". **(Doru MACOVEI)**

ORAŞUL PE O COLOANĂ

■ O femeie a fost bătută de vecinii de apartament

Elena Tocarciuc, în vîrstă de 69 ani, domiciliată în Iaşi, strada Ţutora nr. 3, bloc E, etaj 4, a fost bătută cu sălbăticie de către soţii Pintilie, vecinii săi. În ziua de 26 ianuarie a.c., Elena Tocarciuc a uitat apa caldă de la baie deschisă, inundîndu-şi vecinii de la etajul inferior. Aceştia au urcat la Elena Tocarciuc şi, în momentul cînd aceasta a deshis uşa, Vasile Pintilie a început să o lovească cu pumnii şi picioarele. Urmînd exemplul soţului, Maria Pintilie a lovit-o la rîndul său pe bătrîna septagenară. La strigătele de ajutor ale Elenei Tocarciuc, au intervenit vecinii de palier care au salvat-o din mîinile celor doi agresori. Transportată la spital, Elena Tocarciuc a fost internată cu fractură de col femural gradul trei şi multiple leziuni. **(Vlad PETROVANU)**

■ Copilul pierdut în gară a fost găsit de către părinţii săi

În numărul de ieri al cotidianului nostru relatam cazul unui băieţel găsit în Gară, în ziua de 23 ianuarie. El a fost recuperat de familie, aseară, de la Centrul de primire a minorilor. Copilul se numeşte Ciprian Trofin, are 4 ani şi provine dintr-o familie cu încă 7 copii. Familia Trofin, al cărei singur venit provine din activitatea lui Vasile Trofin de încărcător de brichete în bazar, trăieşte în condiţii indescriptibile, într-o garsonieră insalubră, confort III, în care baia este folosită şi ca bucătărie. Ciprian se juca în faţa blocului şi s-a rătăcit fără să-şi dea seama, ajungînd în Gară. Ciprian era, de fapt, întîmplător acasă, el fiind dat în îngrijirea Casei de copii preşcolari de pe str. Primăverii. Familia care l-a ţinut cîteva zile s-a ataşat de băieţel şi ar vrea să-l înfieze şi să-i ofere o viaţă mai bună. **(C. LECA)**

■ Butelii pentru salariaţii R.A.T.C.

Săptămîna viitoare, membrii Sindicatului Liber al Lucrătorilor R.A.T.C. Iaşi vor primi 150 de butelii, la preţul de 45 mii lei bucata. După cum ne-a declarat inginer Vasile Sandu, preşedintele S.L.L. al R.A.T.C.: "cei aproximativ 2200 de sindicalişti vor primi eşalonat, contra cost, cîte o butelie. Acestea sînt trimise de către Federaţia Sindicatelor Independente a Lucrătorilor din Transport Local din România". **(George IGNAT)**

■ Un nou televizor la TEHNOTON

S.C. Tehnoton S.A. a semnat, în cursul zilei de ieri, un contract de colaborare în sistem barter cu Uzina experimentală "Etalon", Chişinău. Astfel, conform contractului, Tehnoton S.A. va primi de la firma "Etalon" seturi de miezuri toroidale, livrînd acesteia în contrapartidă un număr corespunzător de bobine. După cum ne-a declarat Neculai Rotaru, director comercial al S.C Tehnoton, valoarea tranzacţiei, pentru întregul trimestru I, este de aproximativ 11 milioane lei.

În ceea ce priveşte producţia de televizoare a societăţii, dl. Neculai Rotaru ne-a informat că aceasta pune în continuare accent pe televizoarele alb-negru, pe care le livrează atît la intern cît şi la extern. Este vorba de un contract recent, încheiat cu firma "Compex", din Chişinău, societate care, în primul trimestru al acestui an, va cumpăra de la unitatea ieşeană un număr de 1500 televizoare alb negru Style, cu diagonala de 31 cm, în valoare de 120 milioane lei. Directorul comercial al S.C. Tehnoton ne-a informat, de asemenea că, la începutul lunii februarie, unitatea va lansa pe piaţă un nou tip de televizor alb-negru, "Delta", cu diagonala de 51 cm. **(Mihaela BREZEANU)**

■ A fost arestat autorul spargerii de la TOPAZ

Autorul spargerii S.C. "Topaz" S.R.L. din noaptea de 8 spre 9 decembrie 1993 a fost identificat în persoana tînărului de numai 17 ani, Dan Andrei Lozloschi. Cu acea ocazie, spărgătorul şi-a însuşit de la societatea amintită bunuri în valoare de 583.900 lei. Dan Andrei Lozloschi a fost prins în flagrant delict în noaptea de 25 spre 26 ianuarie, în timp ce încerca să pătrundă în sediul societăţii "SNH" S.R.L. Demn de reţinut este faptul că acuzatul domiciliază în municipiul Rîmnicu Vîlcea, de unde se deplasează, se pare, spre Iaşi special pentru a comite astfel de fapte. Organele de cercetare penală au dispus începerea urmăririi penale împotriva şefului fermei zootehnice din Broşteni, Ştefan Ciornei. Acuzaţiile aduse fostului şef de fermă au fost "înşelăciune şi abuz în serviciu prin întocmirea unor documente fictive", care au prejudiciat S.C. "Lazi" din Popricani de suma de 95.000 lei. **(Adina SCUTELNICU)**

S.C. METALO-CHIMICE S.A. Iaşi
Str. Sf. Lazăr nr.4, bloc Peneş Curcanul, tel. 116162

organizează **licitaţie** în vederea terminării lucrărilor de finisaj la spaţiile comerciale situate la parterul blocului Peneş Curcanul.

Ofertele, în plic închis, se primesc pînă la data de 7 februarie 1994.
Relaţii suplimentare la sediul societăţii.

72.44
Radio Nord-Est
emite pe această frecvenţă 24 de ore pe zi
MAZ

ALL SOUND
O audiţie de excepţie garantată prin
calitatea benzii şi a înregistrărilor.
ALL SOUND
Casetele All Sound se găsesc în magazinele:
Orient (Gară) *Rodex* *Occo Silhouette*
Trident (Super Copou) *Moby Dick* (Universitate)
Dim (Armeană) *Eva* (Bd. Independenţei) *MXM* (Alecu Rozelor)
Siraton (Nicolina) *Cesa* (Oancea) *Oana* (Sf. Lazăr)
Zig-Zag (Gară)
Cele mai avantajoase preţuri.

APELAŢI CU ÎNCREDERE LA SERVICIILE TAXIURILOR DE STAT,
TAXICOM
Taxiurile noastre pot fi recunoscute cu uşurinţă datorită casetelor luminoase "MONITORUL" sau "Capital" pe care NUMAI NOI le avem.
OFERIM RAPIDITATE, CONFORT ŞI CELE MAI MICI PREŢURI PE KILOMETRU
300 lei/Km - tarif unic (zi, noapte)
tel. 953 sau 146593
©N-E Advertising 1993

Începînd cu data de 24.01.1994 şi pentru o perioadă limitată
S.C. TAMAZ FRIGOCARNE S.A. Iaşi
reduce preţurile de vînzare la următoarele produse:
- parizer
- cremwurşti
- salam Mortadela
- salam Teawursti
- pastramă vită
- muşchi vită Litoral
- antricot vrăbioare Litoral
De asemeni, tot pentru o perioadă limitată, în magazinele proprii practică la preparate din carne un adaos comercial de numai 6%.

Garda Financiară Iași a descoperit grave nereguli la AGROCOOP Iași

■ haosul generat de întîrzierea lichidării patrimoniului acestei asociații intercooperatiste poate declanșa noi scandaluri

Amenzile aplicate în cursul ultimei săptămîni Asociației Economice Intercooperatiste Agrocoop Iași de către comisarii Gărzii Financiare sînt în valoare de peste 600 mii lei. Aceste sancțiuni au fost date pentru întîrzierea deconturilor de plată a taxei pe valoarea adăugată, în valoare de peste 2,3 milioane lei. În plus, au fost înregistrate datorii către statul român în sumă de 2,6 milioane lei, reprezentînd impozitul pe salarii, la care se adaugă alte 2,58 milioane lei reprezentînd majorări pentru întîrzierea virării acestuia la bugetul de stat.

Un alt punct din procesul verbal de constatare întocmit de comisarii Gărzii Financiare se referă la împărțirea ilegală a patrimoniului A.E.I. Agrocoop celor 4 foste CAP-uri din Bîrnova, Mogoșești, Miroslava și Ciurea. Astfel, din totalul de 15 membri ai Comisiei de lichidare a asociației au votat pentru împărțirea patrimoniului numai 7, fapt ce contravine Regulamentului de funcționare, care prevede că "funcționarea comisiilor de lichidare se face în prezența a cel puțin trei sferturi din numărul membrilor acestora".

De curînd, în funcția de director al A.E.I. Agrocoop Iași se află ing. Romeo Pintilie, în locul lui Constantin Bucur. Acesta din urmă a ocupat funcția de director în luna iulie 1993, cînd a fost ales de salariații Agrocoop într-o ședință desfășurată la Direcția Generală pentru Agricultură și Alimentație Iași.

Contactat de redactorii cotidianului nostru, Constantin Bucur a declarat: În data de 6 ianuarie 1994, unii dintre salariați mi-au cerut să părăsesc postul de director pentru că tot ei m-au ales. Le-am spus că plec și m-au anunțat că vor convoca o nouă adunare generală sau o ședință a Consiliului de administrație, al cărei rezultat mi-l vor comunica ulterior. Pînă în prezent nu am primit nimic și sînt nevoit să stau acasă".

Tot în timpul ședinței din vara anului 1993, de la Direcția Generală pentru Agricultură a fost

aleasă în funcția de contabil șef Viorica Popa. În legătură cu situația economică actuală a A.E.I. Agrocoop, aceasta ne-a declarat: "Aprovizionăm magazinele pe care le avem cu cîte 5 tone de mere zilnic și vom începe să punem în vînzare și zahăr. Sperăm ca pînă pe data de 10 februarie a.c. să încheiem bilanțurile contabile și să trecem la lichidarea asociației. Din partea de patrimoniu care va reveni salariaților vom înființa o societate comercială pe acțiuni". Trebuie specificat faptul că la plecarea din unitate, Constantin Bucur a înaintat o adresă sucursalei ieșene a Băncii Române pentru Dezvoltare prin care solicita ca toate operațiunile financiare ale Agrocoop să se desfășoare numai cu semnătura lui.

Reamintim că lichidarea A.E.I. Agrocoop trebuia efectuată încă din cursul primei părți a anului 1993, conform unui ordin al prefectului județului Iași, Dan Gâlea. De fapt, pe parcursul anului trecut, presa ieșeană a prezentat pe larg scandalurile succesive de la asociația economică în cauză. Punctul culminant a fost atins în momentul în care au fost reținuți de către Poliție, pentru cercetări, fostul director Nicolae Balcan și fostul contabil șef Ioan Rebegea. În prezent, cei doi se află în libertate și încearcă să-și dovedească nevinovăția. Ioan Rebegea ne-a declarat: "Cerem sprijinul Prefecturii Iași pentru a trage la răspundere pe toți membrii Comisiei de lichidare, semnatari ai procesului verbal unde se stabilește patrimoniul de lichidare al A.E.I. Agrocoop. Solicităm aceasta deoarece sînt aceleași persoane (...) care nu au dorit decît blocarea activității din unitate și însușirea anumitor părți din patrimoniul net pentru a-l alipi societăților particulare pe care le dețin". Într-un material trimis la redacție, Ioan Rebegea afirmă că, în perioada iulie- decembrie 1993, o parte din patrimoniul Agrocoop aferent fostelor CAP-uri Bîrnova, Mogoșești și Miroslava "a fost preluată ilegal" de societatea agricolă Agrimpex Ciurbești, cu capital privat. Administratorul acesteia este președintele Comisiei de lichidare a A.E.I. Agrocoop, ing. Florin Costăchescu. În replică, Florin Costăchescu a afirmat că Ioan Rebegea a cheltuit banii asociației, necesari pentru preluarea părții din patrimoniu aferente fostului CAP Miroslava, în alte scopuri. **(Alin TOCAN)**

Deși fiica lor cea mare a dispărut ș
este căutată de către FBI și Interpo

Al Bano și Romina Power vor veni, totuși, la Iași

■ un interpret român, probabil Monica Anghel, va oferi un mic recital în deschiderea spectacolelor

Prezența în Iași a cîntăreților italieni Al Bano și Romina Power nu va fi afectată de recenta dispariție a fiicei lor, Ylenia - ne-a asigurat Vlad Sauciuc, unul din organizatorii turneului, care a luat legătura telefonic, în urmă cu două zile, cu celebrii cîntăreți. Ylenia Carrisi, în vîrstă de 23 de ani, fiica cea mai mare a lui Al Bano și a Rominei Power, era cunoscută ca fiind extrem de independentă și călătorea foarte mult, însă întotdeauna ținea legătura telefonic cu familia. Ultimul telefon primit de cei doi cîntăreți de la fiica lor a fost pe data de 1 ianuarie, din New Orleans, statul Louisiana, unde Ylenia și-a petrecu sărbătorile de iarnă. De atunci Ylenia n-a mai dat nici u semn de viață. Părinții au aler tat Poliția locală, FBI-ul ș Interpolul. Ieri dimineață, A Bano și Romina Power au ple cat în Statele Unite, la New Orleans, pentru a se convinge că fiica lor nu este la morgă printre cadavrele neidentifi cate.

Cît despre turneul din var pe care-l vor efectua în România, cei doi cantautor italieni au fost de acord ca în deschiderea spectacolelor să aibă loc un mic recital al unu interpret român, organizatorii gîndindu-se deja la Monica Anghel. **(Cristina LECA)**

Va crește prețul la țigările românești

Consiliul de administrație al Regiei Autonome a Tutunului din România (RATR) a hotărît, în această săptămînă, majorarea cu 60 de procente a prețului de achiziție la tutun, după cum informează cotidiane bucureștene. Aceste sporuri se alătură celorlalte avantaje de care beneficiază cultivaorii de tutun din România, avantaje dintre care cel mai important constă î plata mărită cu 25 la sută pentr producțiile contractate cu RATR p o perioadă de trei ani.

Majorarea prețului de achiziți la tutun va duce la creștere prețurilor de vînzare ale țigărilo românești doar pentru cele fabricat din recolta de tutun din acest an **(Alin TOCAN)**

Conducerea Regionalei Iași s-a înțeles cu sindicatele

A fost anulată hotărîrea de redistribuire a personalului CFR

Ieri dimineață, conducerea regionalei C.F. Iași s-a întîlnit cu sindicatele mecanicilor de locomotivă din depourile Iași, Pașcani, Cîmpulung, Bîrlad și Dorohoi, pentru a ajunge la o înțelegere în ceea ce privește recentele dispoziții de redistribuire a personalului din ramura tracțiune, dispoziții date de către conducerea S.N.C.F.R. După aproximativ o oră de discuții, conducerea Regionalei C.F. Iași și-a însușit punctul de vedere al sindicatelor, acceptînd anularea hotărîrilor referitoare la redistribuirea personalului. Pînă pe data de 10 februarie, conducerea Regionalei s-a angajat să întocmească o situație clară asupra angajaților, urmînd ca, în cadrul unei noi runde de negocieri cu sindicatele, să se încerce reorientarea personalului excedentar.

Referindu-se la relațiile dintre sindicate și patronat și la preconizatele mișcări sindicale organizate de marile confederații B.N.S., C.N.S.L.R.-Frăția și "Alfa", Ioan Moisuc, liderul ieșean al mecanicilor de locomotivă, ne-a declarat: "Pe plan local ne înțelegem foarte bine cu conducerea Regionalei, însă pe plan național raporturile dintre federația noastră și conducerea S.N.C.F.R. sînt dezastruoase. De aceea, în cazul în care revendicările Blocului Național Sindical unde sîntem afiliați nu vor fi soluționate, pe data de 16 februarie vom declanșa și noi greva generală. Noi sperăm, totuși, să nu se ajungă la această grevă". **(Sorin SIMON)**

Mîine, mare sărbătoare în ortodoxie

Hramul Bisericii "Trei Ierarhi"

La 30 ianuarie, Biserica Ortodoxă sărbătorește pe cei trei mari dascăli ai lumii și ierarhi: Sf. Vasile cel Mare, Sf. Grigore de Nazianz (Teologul) și Sf. Ioan Gură de Aur.

Toți trei au trăit în veacul de aur al creștinătății (sec. al IV-lea). Au luptat pentru adevărata înțelegere și păstrarea dreptei credințe apostolice, cu privire, îndeosebi, la dogma Sfintei Treimi.

Sf. Vasile (330-379) este renumit pentru claritatea exprimării învățăturii, fiind numit "latinul printre greci". Sf. Grigore de Nazianz (329-389) a rămas celebru prin "Cele Cinci Cuvîntări Teologice", rostite în Biserica "Învierii", din Constantinopol. Sf. Ioan Gură de Aur (344-407) este întemeietorul artei retorice bisericești.

Din anul 1936, Sf. Trei Ierarhi au fost proclamați patronii învățămîntului teologic ortodox.

Ca semn al evlaviei creștine și al iubirii de cultură, în secolul al XVII-lea, domnitorul Vasile Lupu a ctitorit biserica mănăstirii "Trei Ierarhi", între anii 1637-1639, care a fost sfințită la 6 mai 1639 de către Mitropolitul Varlaam al Moldovei. Biserica a fost ctitorită cu intenția de a fi Mitropolie. Dintre evenimentele importante, petrecute în acest lăcaș, amintim: desfășurarea Sinodului de la Iași (15 septembrie - sfîrșitul lunii decembrie -1642), care a reunit reprezentanți străluciți ai celor trei mari ramuri ale Ortodoxiei: greacă, slavă și română; la 6 martie 1794, Nicolae Mavrocordat hotărăște abolirea șerbiei; la 27 februarie 1821, Mitropolitul Veniamin Costachi a binecuvîntat și sfințit steagul Eteriei în prezența domnitorului Alexandru Ipsilanti, dînd astfel semnalul luptelor de eliberare a grecilor. Biserica "Trei Ierarhi" adăpostește osemintele membrilor familiei Vasile Lupu, ale lui Dimitrie Cantemir și cele ale domnitorului Alexandru Ioan Cuza.

La ora actuală, Biserica "Trei Ierarhi" se află într-o situație critică, pentru restaurare fiind necesare importante sume de bani.

După cum ne-a relatat preotul consilier, în cadrul Catedralei Mitropolitane Iași, Nicolae Dascălu, "au fost trimise la București 22 de volume de expertizare tehnică a Bisericii "Trei Ierarhi". De asemenea, primarul Constantin Simirad preconizează ca lucrările de restaurare să înceapă în luna mai a.c." **(George IGNAT)**

Trei cazuri de intoxicație cu sodă caustică

În această săptămînă, medicii de la Clinica Medicală a Spitalului de Urgență Iași au înregistrat trei cazuri foarte grave de intoxicație involuntară cu sodă caustică. Astfel, în ziua de 26 ianuarie a.c., Constantin Iancu din Iași, strada Lacului 15, bloc 648, fără ocupație, a consumat împreună cu o cunoștință băuturi alcoolice. La un moment dat, a desfăcut o nouă sticlă. Bînd primul din sticla abia deschisă, Constantin Iancu a simțit arsuri în gît. Transportat de urgență la spital, medicii au constatat că este vorba de o intoxicație accidentală cu soluție de sodă caustică, care i-a produs lui Constantin Iancu arsuri în cavitatea bucală și pe faringe. Victor Susanu, în vîrstă de 43 de ani, muncitor la Autobaza nr. 2, prin confuzie de sticle, a băut în ziua de 27 ianuarie a.c. soluție de sodă caustică. Tot prin confuzie de sticle, în ziua de joi, orele 22,00, Agnesa Giorgi, în vîrstă de 68 de ani, din comuna Răducănești, județul Iași, a băut aproximativ 50 ml de sodă caustică. **(Dragoș HUȚANU)**

Un polițist de la Chișinău se află în grevă

Un protest mai puțin obișnuit a declanșat la Chișinău, începînd cu data de 17 ianuarie, locotenentul de poliție Gheorghe Pașa, care a intrat în grevă în fața monumentului lui Ștefan cel Mare, "împotriva birocrației de stat care domină în cadrul Ministerelor Afacerilor Interne ale Republicii Moldova". Polițistul basarabean revendică urgentarea transferului lui în interes de serviciu la Academia de Poliție, ca și examinarea raportului pe care el l-a adresat președintelui Snegur privind concedierea sa legitimă de către organele de interne în 1983. Protestatarul a declarat că va continua acțiunea, care are loc după terminarea orelor de serviciu, pînă cînd revendicările sale vor fi definitiv soluționate.

S.C. "SURSA MOLDOVEI" S.A.
aduce la cunoștința celor interesați
că începînd din 01.02.1994 se deschide

Casa de Licitație

ce va funcționa cu următoarele ringuri:
- Produse standardizate (materii prime, produse alimentare, țigări);
- Imobile, terenuri și autoturisme;
- Valori: opere de artă, timbre, bijuterii, antichități, mobilă.

Deținătorii unor astfel de bunuri pot obține cîștiguri nelimitate!

Nu pierdeți ocazia!

Pentru ofertanți toate serviciile sînt gratuite!

Așteptăm ofertele Dumneavoastră la sediul nostru din Iași, Calea Chișinăului 17, telefax: 127118, 127114, zilnic între orele 8.00-16.00.

S.C. **"FORTUS"** S.A. (fost C.U.G.), cu sediul în Iași, Bd. Poitiers nr. 10, **angajează,** pe bază de concurs, următoarele categorii de personal:

FORTUS

* strungari pentru strunguri paralele de gabarit mare și carusel, cu comandă numerică;
* frezori pentru mașini de alezat și frezat de tipuri AFP și FLP;
* lăcătuși pentru activități de construcții montaj utilaje și întreținere-reparații mașini unelte;
* electricieni pentru întreținere-reparații poduri rulante și mașini unelte de performanță.

Condiții de înscriere la concurs:
- absolvenți învățămînt mediu sau profesional;
- domiciliul stabil în municipiul Iași.

Acte necesare la înscriere:
- copie după act de calificare;
- copie după carnet de muncă;
- copie după buletin;
- curriculum vitae

Înscrierile și relații suplimentare la sediul societății, serviciul resurse umane, telefon 123500, interioare: 251, 201, pînă la data de 4.02.1994.

Noi facilități de promovare a afacerilor mici și mijlocii în județul Iași

NOU!

■ **La Iași va funcționa de luna viitoare Centrul Pilot de Inovare și Afaceri Regional (CEPIAR), primul de acest fel din România.**

Misiunea Centrului constă în identificarea, organizarea, promovarea, stimularea înființării de afaceri mici și mijlocii, bazate pe inovare și transfer de tehnologie.

■ **În cazul în care sînteți hotărît să începeți o afacere în domenii ca:**
- cercetare științifică, proiectare tehnologică de produse și tehnologii noi;
- experimentare și testare de produse și tehnologii noi;
- realizarea de prototipuri și modele experimentale;
- efectuarea de studii, consultanță în diferite domenii: inginerie, matematică, management, informatică, gestiune etc;
- servicii de întreținere și reparații, editură, multiplicare, import - export de produse, aparatură, tehnologii, soft și altele,

■ **CEPIAR vă oferă pe bază de contract următoarele categorii de facilități (evidență și servicii):**
- Spații special amenajate pentru desfășurarea activității cu un nivel redus de chirie pe platforma Universității Tehnice "Gh. Asachi" Iași;
- Sprijin financiar direct și indirect pentru realizarea proiectelor remarcabile;
- Facilități de birotică și secretariat (telefon, telex, fax, calculator) cu taxe minime practicate în Iași;
- Asigurarea de consultanță de specialitate în toate domeniile (management, marketing, financiar-contabil, juridic, tehnic etc.), cu tarife minime;
- Publicitate și reclamă prin diferite mijloace promoționale cu tarifele reduse;
- Personal calificat pentru unele categorii de lucrări, angajat cu orar redus;
- Închirierea în condiții avantajoase a unor utilaje, echipamente, mașini și utilități pentru desfășurarea activităților;
- Organizarea de cursuri de instruire pentru inițiatorii de afaceri.

■ **Pentru a fi admis în CEPIAR,** trebuie să prezentați un plan de afaceri corect întocmit.

■ **Pentru finanțarea activităților** care ar putea fi realizate în CEPIAR, invităm urgent pe cei interesați să ne facă oferte preliminare.

■ **Cele mai bune proiecte** vor fi admise în INCUBATOR pentru 2-3 ani, beneficiind de toate avantajele de mai sus. Pentru informații suplimentare, contactați-ne la Centrul Româno-American de Dezvoltare a Întreprinderilor Private Iași (CRADIP).

CRADIP vă stă la dispoziție cu specialiști pentru întocmirea planului de afaceri sau a ofertei preliminare. Adresa Centrului este: Bd. Copou nr. 22, corp B Universitate, et. 1, sala 361, Tel/Fax: 144760), int. 222.

Prof. dr. Costache Rusu

CURS RAPID DE LIMBA ENGLEZĂ

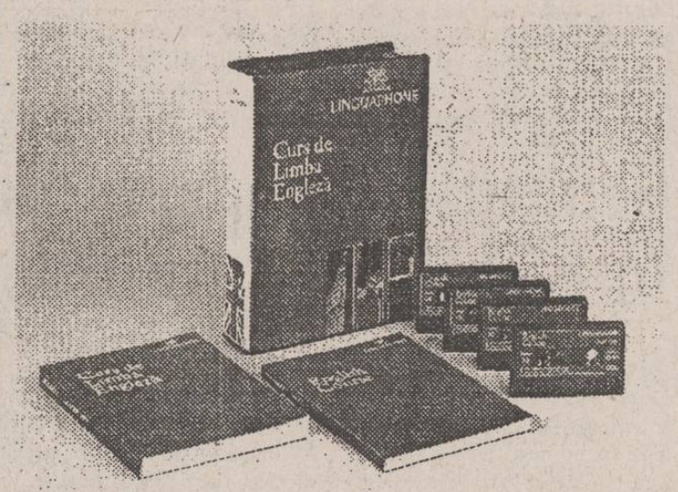

Posibilitatea cunoașterii unei alte limbi vă deschide o nouă lume.

Puteți dobîndi această cunoaștere folosind cursul de limbă engleză: LINGUAPHONE, recunoscut de Universitatea din Oxford și produs în Anglia.

Format din două manuale și patru casete audio, cursul este unul din cele mai perfecționate mijloace concepute vreodată pentru predarea limbii engleze.

Elaborat de profesori experimentați recunoscuți ca experți în domeniul limbii, înțelegîndu-i toate aspectele și fiind foarte documentați în ceea ce privește cultura proprie lor națiuni, cursul reușește să atenueze toate dificultățile care ar putea sta în calea progreselor dumneavoastră.

Metoda de lucru a acestui LINGUAPHONE este ușor de urmat și acordîndu-i jumătate de oră pe zi,puteți să parcurgeți și să stăpîniți cunoștințele întregului curs în mai puțin de douăsprezece săptămîni.

Compania de Publcitate "NORD-EST" vă pune la dispoziție acest curs la prețul de 68.000 lei.

Este suficient să telefonați la numărul 172557 și veți primi setul LINGUAPHONE la sediul firmei sau acasă în maximum 48 ore.

facerea "Seabeco" a ajuns în presa britanică

Un mafiot din Kirghizia a mijlocit o întîlnire între Snegur şi Ruţkoi

inerele președintelui Snegur a înființat cu Boris irștein o societate mixtă. Fostul emigrant rus a ansportat 1,6 tone de aur din Kirghizia la Zurich

Ziarul britanic "Financial mes" a publicat ieri un articol spre rețeaua mafiotă eabeco", articol în care, pe gă poza capului acestei afac-, un fost emigrant rus, Boris rștein, au fost publicate și zele președinților Moldovei și irghiziei. "Seabeco" este, în arență, o firmă înființată la irich, în Elveția, de către Boris rștein.

În anul 1992, fostul emigrant, transportat, cu avioanele sale rticulare, 1,6 tone de aur din irghizia și l-a depozitat la Union Bank", din Zürich, ca o garanție suplimentară a unei linii de credit de 13,8 milioane dolari pentru fosta republică sovietică. O anchetă parlamentară a acuzat guvernul de nereguli în cheltuirea acestui împrumut și folosirea aurului depus ca garanție. Astfel, guvernul recunoaște că a achitat firmei "Seabeco" aproape 2 milioane de dolari din această linie de credit, acești bani reprezentînd contravaloarea cheltuielilor pentru înarmarea gărzilor de corp ale conducerii Kirghize, prețul a 4 limuzine "Volvo" pentru aceeași conducere și procurarea

■ ziarul "Financiar Times" dezvăluie faptul că la Chișinău există un hotel și un cazinou finanțat din banii unui fost emigrant rus

de echipament pentru dezvoltarea minelor de aur din țară. În plus, Boris Birștein a fost numit președintele unui comitet pentru reconstrucții și dezvoltare. Comisia parlamentară refuză această variantă, afirmînd că armele și limuzinele au fost oferite ulterior, pentru a justifica cheltuielile guvernamentale. Procuratura generală examinează rezultatele anchetei pentru a vedea dacă există suficiente dovezi împotriva fostului premier și a altor înalți funcționari kirghizi, în vederea deschiderii anchetei penale.

Dar tentaculele acestui afacerist au cuprins și Republica Moldova. Aici, împreună cu ginerele președintelui Snegur, Artur Gherman, a înființat o societate mixtă. Fostul hotel al gospodăriei de partid din Chișinău, singurul loc unde pot fi cazați, în condiții civilizate, oamenii de afaceri și politicienii aparține acestei societăți și a fost botezat "Seabeco". În hotel există și un cazinou care a obținut absolut toate aprobările legale pentru a funcționa. Boris Birștein afirmă că el a fost cel care a mijlocit o întîlnire între Snegur și fostul vicepreședinte rus, Ruțkoi, pentru a rezolva criza transnistreană. "L-am întîlnit pe președintele Moldovei și era tare abătut. I-am spus că-i înțeleg necazurile și că pot să-i facilitez o întîlnire cu Aleksandr Ruțkoi, pe care-l cunosc", a declarat fostul refugiat rus.

Legăturile sale cu cercurile puterii din Moscova sînt foarte puternice și, în vara anului '93, Birștein s-a aflat în centrul luptelor între Boris Elțîn și oponenții săi. Temîndu-se de repercursiunile pe care le-ar avea instabilitatea politică asupra afacerilor sale, Birștein, conform declarațiilor sale, a încercat să medieze o împăcare a principalilor protagoniști.

Deși a cercetat timp de patru luni o acuzație de corupție, în care Ruțkoi ar fi fost mituit cu ajutorul lui Birștein pentru a favoriza un import de alimente pentru copii, procurorul general al Moscovei afirmă că nu a găsit nici o dovadă împotriva fostului vicepreședinte rus.

Dar o anchetă penală a fost deschisă, totuși, împotriva unei societăți de stat, "Agrochim", care deține monopolul asupra producției de îngrășăminte chimice minerale, în legătură cu relațiile dintre "Agrochim" și "Seabeco". Se investighează transferul sumei de 5 milioane de dolari de la "Agrochim" în conturile "Seabeco", acțiune realizată în ultimii ani ai Uniunii Sovietice, cînd mulți directori foloseau parteneri străini pentru a scoate din țară fonduri ale statului. **(Adrian GROM)**

După primul caz de crimă premeditată

Marea Britanie a oprit toate misiunile umanitare din Bosnia

■ Douglas Hurd pleacă luni la Washington

Marea Britanie a suspendat ieri toate misiunile umanitare din fosta Iugoslavie în urma uciderii unui cetățean britanic ce distribuia ajutoare în centrul Bosniei. Un purtător de cuvînt al ONU a declarat că, deși pînă în prezent 11 membri ai misiunii Națiunilor Unite și-au pierdut viața, acesta este primul caz de crimă premeditată. Ministrul britanic de externe, Douglas Hurd, se va afla la începutul săptămînii viitoare în Statele Unite, pentru o serie de consultări în problema bosniacă cu secretarul general al ONU și cu conducătorii americani - s-a anunțat la Foreign Office. Luni, Hurd se va întîlni la New York cu Boutros Ghali, iar marți, la Washington, cu secretarul de stat, Warren Christopher, și cu adjunctul ministrului Apărării, William Perry.

■ Germania se opune unei intervenții militare masive în Bosnia

În cadrul intervenției sale la "Forumul Economic Mondial" de la Davos (Elveția), cancelarul Germaniei, Helmut Kohl, a afirmat, joi, că țările N.A.T.O. trebuie să se abțină de la o intervenție militară masivă în Bosnia, deoarece aceasta ar fi și foarte costisitoare, și foarte riscantă, informează postul de radio B.B.C. În opinia cancelarului și a experților militari germani, o asemenea intervenție ar necesita sute de mii de soldați și dislocarea unor impresionante mijloace de luptă și logistice. Insistînd asupra faptului că Germania nu se eschivează de la responsabilitățile ce-i revin în găsirea unei soluții trainice pentru conflictul din Bosnia, Helmut Kohl a subliniat că utilizarea mijloacelor militare trebuie să se rezume la asigurarea bunei desfășurări a operațiunilor umanitare și la protejarea forțelor O.N.U. de menținere a păcii.

Referindu-se la întîlnirea pe care o vor avea luni, la Washington, președintele Statelor Unite, Bill Clinton, cu cancelarul federal german, Helmut Kohl, o oficialitate americană, care a dorit să rămînă anonimă, a declarat că întrevederea se va axa îndeosebi pe trei teme: colaborarea dintre Bonn și Washington "pentru promovarea reformelor în Rusia", "înfăptuirea parteneriatului pentru pace", vizînd asocierea țărilor răsăritene cu NATO și situația din Bosnia-Herțegovina.

■ Statele Unite vor ajuta ONU pentru deblocarea aeroportului din Tuzla

Secretarul de stat Warren Christopher a respins joi acuzațiile ministrului francez de Externe, conform cărora Statele Unite se comportă ca un spectator în sîngerosul război civil din Bosnia, relatează Reuter. "Sîntem chiar pregătiți să urmăm decizia președintelui (Bill Clinton) de a acționa cînd planurile militare (ale Națiunilor Unite) vor fi puse la punct, pentru a debloca aeroportul din Tuzla și pentru a depresura trupele canadiene din enclava musulmană Srebrenica, asediată de sîrbi", a replicat Christopher. Șeful diplomației americane a mai afirmat că o declarație a președintelui francez, François Mitterrand, și a prim-ministrului, Edouard Balladur, a exprimat clar sprijinul pentru poziția S.U.A. în privința celor două puncte.

MONITORUL EXTERN

■ Noi arestări în rîndul Mafiei siciliene

Poliția italiană a repurtat vineri două victorii importante împotriva Mafiei siciliene, relevă Reuter. Astfel, la Palermo, a fost arestat Ignazio Ribisi, unul dintre cei mai căutați lideri mafioți. Cîteva ore mai tîrziu, Poliția milaneză i-a arestat pe frații Giuseppe și Filippo Graviano, acuzați că ar fi ordonat asasinarea preotului Giuseppe Puglisi, în septembrie 1993. Frații Graviano, membri ai clanului Corleone, condus de Salvatore "Toto" Rina, sînt implicați și în uciderea unui membru al Parlamentului European, Salvo Lima.

■ Un specialist în estetică a modelat imaginea publică a lui Vladimir Jirinovski

Irina Kulikova, filosof, specialist în estetică și artă teatrală, este cea care de doi ani îi modelează imaginea liderului ultranaționalist rus, Vladimir Jirinovski. "La început, a declarat ea, l-am sfătuit să abandoneze modul de a privi de jos și i-am spus să nu mai arate cu degetul." Kulikova a afirmat că în timpul campaniei electorale și-a sfătuit clientul să nu-și încetinească debitul discursului "pentru a putea emite cît mai multe idei posibile înainte de a fi întrerupt".

■ 15.000 dolari pentru o sculptură din hîrtie igienică

O tonă de hîrtie igienică, respectiv circa 2.700 de rulouri, i-a fost necesară artistei britanice Susa Stocwell pentru a realiza o

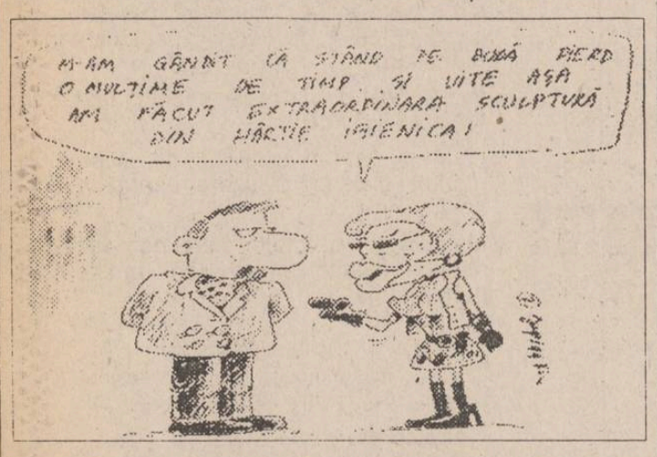

sculptură modernă, expusă în prezent într-o galerie din Londra. Lucrarea, fără titlu, a fost pusă în vînzare la suma de 10.000 lire sterline (15.000 dolari) și, potrivit declarațiilor proprietarului galeriei ce găzduiește ingeniosul exponat, cîntărețul David Bowie și-a manifestat deja interesul de a o achiziționa, relatează agenția France Presse.

■ Tineri skinheads terorizează Sofia

11 tineri skinheads, printre care și o fată, au fost arestați pentru agresarea vînzătorilor de droguri, a proxeneților și a unor străini, transmite agenția bulgară BTA.

La ultima reuniune, skinheads au decis să lupte pentru "o națiune pură" și să facă uz de bîte și de spray-uri cu gaze paralizante pentru a-i forța pe comercianții arabi să părăsească țara.

■ Partidul Comunist Francez s-ar putea descotorosi astăzi de Georges Marchais

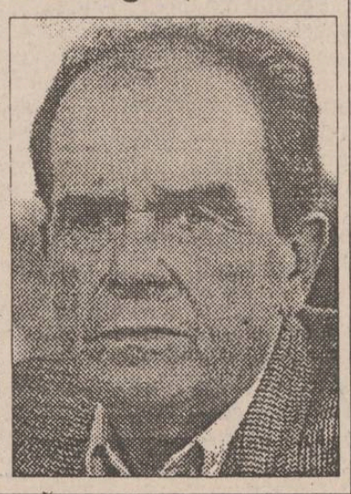

Partidul Comunist Francez, aflat în pline dezbateri secrete privind succesorul veteranului lider Georges Marchais, a votat joi abandonarea principiului stalinist de conducere autoritară, informează Reuter. Principalul punct pe agenda congresului rămîne alegerea unui nou lider al partidului, în locul lui Marchais, un stalinist convins, care se retrage la vîrsta de 73 de ani, după ce i-a condus pe comuniștii francezi timp de 22 de ani. Alegerea noului lider al partidului va avea loc astăzi.

Trei parlamentari P.D.(F.S.N.) vor avea întîlniri importante la Departamentul de Stat al SUA și la Pentagon

D-nii deputați P.D. Petre Roman, Adrian Severin și Victor Boștinaru vor pleca luni într-o vizită cu caracter politic la Washington, unde vor avea întîlniri la departamentul de Stat, la Pentagon și la Consiliul Național al Securității. Cei trei parlamentari vor participa la o masă rotundă ce va dezbate problemele României și ale Europei de Est.

Regele romilor, Ion Cioabă, e categoric

"Țiganii trăiau mai bine pe vremea lui Ceaușescu"

■ romii ar fi plecat în Germania să recupereze aurul ce li s-a confiscat

Într-un interviu acordat Agenției Mediafax, Ion Cioabă, "Regele romilor", a declarat că țiganii trăiau mai bine pe vremea lui Ceaușescu. "Atunci, romii lucrau în CAP-uri și GAS-uri, erau angajați în fabrici și pe șantiere de construcții. De cînd a venit democrația, primii concediați au fost romii. CAP-urile s-au desființat. Dacă le-ar fi dat și la ai noștri cîte cinci hectare de pămînt, s-ar fi rostuit și romii". Întrebat cum explică exodul romilor în Occident, după Revoluție, Ion Cioabă a spus: "Romii au plecat să ceară despăgubiri pentru suferințele îndurate de la nazisti și să recupereze aurul ce li s-a confiscat. După socotelile noastre, între anii 1940 și 1989, ni s-au confiscat 20 de tone de argint și multe pietre prețioase. Din Germania nu am recuperat nimic. De la Banca Națională a României, dacă s-au găsit procese verbale de confiscare, s-au recuperat, mai ales salba cu efigia lui Frantz Josef. Dl. Mugur Isărescu, cu care am vorbit de multe ori, a dispus ca toți romii care au acte de confiscare să primească înapoi aurul".

Grevă de proporții în Spania

Aproximativ 8 milioane de spanioli nu s-au prezentat la locurile de muncă, în semn de solidaritate cu greva generală de 24 de ore declanșată în scopul obținerii unor schimbări în programul de reforme din domeniul muncii și protecției sociale și în politica economică promovată de guvernul socialist condus de premierul Felipe Gonzales. În întreaga Spanie s-au înregistrat ciocniri între forțele de ordine și greviști, soldate cu zeci de răniți și peste 50 de persoane arestate. În timp ce sindicatele susțin că la grevă au participat 90% dintre cei cărora li s-a adresat chemarea la acțiunea de protest, patronatul afirmă că greva a fost sprijinită de doar 30% dintre aceștia.

Femeile n-au dreptul să se roage la "Zidul Plîngerii"

Curtea Supremă din Israel a respins cererea femeilor de a li se permite să se roage la "Zidul Plîngerii", din Ierusalim, alături de bărbați, care, înălțînd rugăciuni cu glas tare, citesc fragmente din Tora, acoperiți de pelerine.

Presa israeliană precizează că iudaismul permite femeilor să se roage la "zidul plîngerii" într-un loc special, separat. Mîinile și picioarele trebuie să fie acoperite și să nu citească cu glas tare din Tora, ca să nu-i deranjeze pe bărbați.

Senatul S.U.A. recomandă grăbirea admiterii în N.A.T.O. a unor state din Europa de Est

Într-o știre a sa din Washington, agenția Reuter informează că senatul S.U.A. a adoptat joi o rezoluție prin care recomandă administrației americane să sprijine primirea cît mai grabnic posibil în Alianța atlantică "a acelor țări est-europene care sînt gata să-și asume angajamentele de apărare colectivă, care au instaurat o democrație autentică pe plan intern și care respectă integritatea teritorială a altor state". Apreciind că formula "Parteneriatului pentru pace" este un pas pozitiv care permite țărilor est-europene să se pregătească pentru admiterea în N.A.T.O., rezoluția consideră că scopul final trebuie să-l constituie atribuirea calității de membru plin. Adoptată la inițiativa senatorului Mitch McConnell cu 94 voturi pentru și 3 împotrivă, rezoluția nu are, totuși, caracter obligatoriu, ci numai recomandare pentru administrația Clinton. În document este atacată politica actuală a Moscovei de opunere față de admiterea în N.A.T.O. a țărilor din Europa de Est, care este calificată drept "miopie". În opinia senatorului McConnell, țări ca Polonia, Cehia și Ungaria sînt țări ce merită să fie primite în N.A.T.O.

CAFEAUA DE DIMINEAȚĂ

Nicolae Iorga: elevul cu memorie fenomenală

Aurel LEON

Preotul Ioan Negoiță, cu care mă înrudeam prin spiță maternă, fost mulți ani director al seminarului "Veniamin Costache" din Iași, era considerat, în blajină ironie, drept singurul iorghist din oraș, într-atît de popular era partidul prezidat de Nicolae Iorga (niciodată n-am știut ce titulatură avea). Unchiul meu însă întreținea focul sacru pentru omul de cultură și nu pentru politician, mai ales că, închis cu săptămînile în bibliotecă, habar n-avea de ce se întîmplă pe lume.

Datorită acestei prietenii, profesorul era adesea găzduit la directorul seminarului, astfel că acolo l-am văzut prima dată. Cînd am intrat în cameră, el tocmai povestea cu gesturi mari cum în tren, de la București la Iași, scrisese aproape un act din nu știu ce piesă istorică și un articol pentru "Neamul românesc". Îl ascultau extaziați cîțiva profesori și popi. Dintre toți cei de față, Iorga mi s-a părut cel mai popă, prin barbă și cădelnițarea frazelor.

În timpul mesei, cînd nu mai beneficia de auditoriu, profesorul părea altfel, parcă descălecase. Coborît în tonuri de discuție prietenească, cu modulări joase, graseierea era plăcută, ca și privirea lui întrebătoare peste colțul ochelarilor, ca și rîsul larg, nestăvilit. De multe ori nu știai dacă vorbește serios ori glumește, pînă ce îl trăda sclipirea din ochi. E adevărat că vorbea mult, retezînd frazele altora, dar o făcea din aceleași motive ca și Ionel Teodoreanu de pildă, adică din necesitatea de a-și accelera debitul verbal cu înlănțuirea ideilor. Și tot ce spunea era atît de interesant încît scuza indelicatețea. Îl amuzau diferitele cancanuri politice pe care le reproducea dramatizate, imitînd vocile, făcînd haz chiar cînd el însuși era calul de bătaie. Rîdea copilărește pînă îi dădeau lacrimile, pentru ca imediat să-și ridice vocea, tunînd și fulgerînd împotriva vreunui "netrebnic" pe care îl acoperea de epitete dure. Cam liber în expresii, m-au surprins unele moldovenisme vechi, păstrate probabil din tinerețe, interstiționate în fraze, ca, de pildă, "botină", "glod", "zărghit". De asemenea, mici răutăți plasate așa, în trecere: "frumos ca Titulescu", "nevinovat ca Argetoianu...".

Deși eram mai atent decît un magnetofon, n-am înregistrat decît o singură anecdotă:

- Deși trec drept un profesor integru, am și eu slăbiciuni ca orice om. Îmi amintesc, de pildă, că, fiind președintele unei comisii de bacalaureat, am schimbat nota unui candidat pentru motive de ordin... moral. Nefericitul fusese trîntit. Înainte de a definitiva situația, mă trezesc cu tatăl lui, care mă rugă cu lacrimi în ochi să-i salvez onoarea căminului. Omul se căsătorise a doua oară cu o femeie tînără și fiul se cam dedulcise la ... maică-sa. Salvarea era numai plecarea derbedeului la București, pentru facultate. Decît să se repete incestul oedipian, am preferat să-mi calc pe inimă.

- Și dacă a fost doar o manevră ca să vă înduioșeze!, glumi cineva.

- Nu cred. Am experiență parlamentară, plus fler de autor dramatic.

În 1931 aveam guvern Iorga. Cu puțin înainte de ungerea noului prim ministru, Al. O. Teodoreanu lansează volumul de epigrame "Strofe cu pelin de mai contra Iorga Neculai", ilustrat de Th. Kiriacoff, ca și cum stihurile n-ar fi fost de-ajuns.

Iar în mai se organizează o întîlnire de promoție la Liceul Național din Iași, chiar promoția Iorga Neculai. Comitetul de organizare e prezidat de avocatul Osvald Teodoreanu, tatăl scriitorului, care îl întîmpină și îl primește în brațe pe fostul coleg. Întrucît profesorul împlinea 60 de ani, Teatrul Național din Iași îl sărbătorește reprezentîndu-i comedia "Sarmală, amicul poporului". Cuvîntarea omagială a fost rostită de directorul instituției, Ionel Teodoreanu.

Iar a doua zi, în timp ce vizita orașul, înaintînd măreț ca un vas amiral urmat de trena suitei ca spuma valurilor, privirea îi fu atrasă de o vitrină special amenajată la librăria Socec-Gheorghiu. Era portretul său în fericita ambianță a cărții celuilalt Teodoreanu, Al. O.

- Ați citit-o?, s-a întors amuzant spre prefect, primar și celelalte autorități.

- Hm! Cîh!

- Să mi-o procurați și mie. Dacă-i din stirpa lui Osvald, nu poate fi decît o blestemăție de spirit.

Nicolae Iorga elev în clasa a treia de liceu (pe scaun), împreună cu fratele său mai mic, Gheorghe

Deși cartea era toată numai vitriol, primul ministru nu s-a supărat, făcînd doar remarca: "cam exagerează, ca să iasă poanta. Asta e slăbiciunea epigramei ca gen, n-a avut încotro". În orice caz, n-a luat nici o măsură administrativă, exceptînd doar faptul că, prezentîndu-i-se spre aprobare un tabel cu personalități culturale propuse la decorare și întîlnind numele Teodoreanu, l-a tăiat, făcînd remarca:

- Regret, dar după isprava cu pelinul nu-l pot decora. S-ar crede că vreau să-l oblig să tacă și ar fi păcat.

Numai că cel tăiat de pe listă era Ionel și nu Al. O. Teodoreanu. Profesorul îi cam încurca.

Cînd însă un farseur de prost gust a trimis volumul lui Păstorel, cu o dedicație apocrifă, soției primului ministru, Iorga s-a supărat pe bună dreptate. Aflînd isprava anonimului, la rîndul său, Al. O. Teodoreanu a trimis profesorului o scrisoare explicativă, cu scuzele de rigoare.

Mai tîrziu, N.N. Condeescu, președintele Uniunii Scriitorilor, a intervenit pe lîngă Păstorel să-i dedice profesorului și un catren ceva mai măgulitor. Drept care, acesta a constatat:

În aceste vremi cumplite,
În ăst veac de bani flămînd,
Iorga scrie cărți cinstite;
Nu se vînd!

Cu prilejul întîlnirii de la Liceul Național, elevul Iorga Neculai a fost evocat cu talent de doi colegi: Teodoreanu Osvald și Gheorghiu Gh. O reproduc, întrucît n-a fost publicată:

"În toamna lui 1885, prima zi de școală după vacanță, clasa a VI-a a Liceului Național din Iași.

Intrînd la prima oră, găsim deja instalat la capătul băncii din fund un lungan cu înfățișare stranie. Cu nasul într-o carte, pe care o ținea cu dreapta, cu un creion în stînga, bătea tactul și citea. Păr mare vîlvoi, ochi bulbucați, pe buze un zîmbet disprețuitor. O față palidă ca de ceară, șase-șapte fire de favorite pe fiecare obraz, cîteva fire lungi sub nas și alte cîteva în cioc. Ne întrebam: cine-i domnul? Nimeni nu știa nimic.

În fine, apare directorul V. Burlă la oră. Îl caută cu privirea pe străin, îl descoperi și îi surîse:

- Ei, dumneata, domnule Iorga, îl întrebă Burlă, cum ai învățat la Botoșani, cu Tocarski, cu ke și cu n?

- Da, dar știu și cu cai și cu boi, fu răspunsul (erau cele două moduri de pronunție a limbii grecești).

Atunci ne-am lămurit: îl chema Iorga și ne era coleg. Răspunsul lui ni s-a părut semeț. Burlă, probabil spre a-i mai tăia din nas, îl întreabă dacă a tradus ceva din Iliada.

Da, am citit-o, răspunse scurt Iorga.

- Ia tradu-mi din cartea-întîia...

Profesorul îi întinse cartea lui.

- Mulțumesc, am cartea mea.

Citi un period aproape recitîndu-l și îl traduse curent, după care vru să continue.

- Nu, că asta ai făcut-o cu mama-ia. Treci la cartea a 12-a.

Se repetă scena.

- Treci la a 18-a.

La fel.

- Treci la a 24-a.

La fel.

Burlă se dădu bătut și îl felicită.

Iorga era îmbrăcat într-o redingotă lungă, neagră-cenușie, cu mîneci scurte, avea pantalonii foarte strîmți pe picioare lungi și subțiri, cu labele însă mari. Ni se părea că are ceva diabolic în el din cauza inteligenței. Era veșnic ironic, parcă voia să pună o barieră între el și noi. Părea mizantrop, preocupat numai de lectura lui.

După vreo două săptămîni, îl scoate la lecție Al. Brandia, profesor de istorie. S-a sculat cam iritat că e deranjat de la lectură și a ieșit în față, bălăbănindu-și mîinile.

- Ai putea să-mi spui ceva despre începuturile timpurilor moderne?

A vorbit o oră. A sunat. Nimeni nu s-a mișcat. A intrat profesorul Urziceanu de chimie și a rămas și el în ascultare.

- Domnule Iorga, pentru dumneata nu am notă, a recunoscut Brandia.

Petre Liciu i-a dedicat pe loc versuri, băieții l-au felicitat.

Și uite așa ne-am împrietenit cu Iorga Neculai". ■

UIMIRI

Despre toleranți și tolerați

Nicolae TURTUREANU

La Radio Iași, dl. Nicolae Tomescu (realizator de pertinente emisiuni de istorie) a avut ideea să dialogheze în direct cu ascultătorii pe tema: ce înseamnă a fi tolerant. În aceeași zi, fețe bisericești și laice au dezbătut, la TVR 2, cam aceeași problemă, referindu-se îndeosebi la toleranța religioasă. Ceea ce mi-a plăcut a fost voința oamenilor (de cele mai diverse condiții) de a se înțelege pe sine și lumea din jur. Nevoia de dialog sincer și necontrafăcut. Adevărul e că, după ce a stat 45 de ani cu pumnul în gură, românul a cam uitat să vorbească în public, el fiind nevoit a vorbi mai mult în gînd: cu sine și cu dumnezeirea. De aceea își găsește greu cuvintele, o mai dă și pe alături cu acordul gramatical, dar ceea ce contează este sinceritatea, uimirea omului de rînd că este întrebat de treburile cetății. Oricum, exprimarea frustă, necontrafăcută, e preferabilă limbajului de lemn al unor diriguitori de stat și de partide, care, îndeobște, se străduiesc mai mult să ascundă decît să exprime adevărul...

Unii preopinenți au opinat că sîntem, prin natura noastră, un popor tolerant, care timp de două mii de ani a conviețuit și supraviețuit într-un spațiu mereu amenințat. Aș zice că sîntem nici mai toleranți, nici mai in- ca alte națiii de prin preajmă. Am purtat atîtea războaie cîte au trebuit (și ceva pe deasupra) spre a ne păstra ființa neamului. Ne-am dozat efortul la posibilitățile noastre, dar am dat deseori probe de vitejie pe cîmpurile de luptă. Cînd nu s-a mai putut, am stat (temporar) sub turci, sub austrieci, sub ruși, pîndind momentul favorabil spre a-i da peste graniță fie prin forță, fie prin diplomație.

Cînd ne-am lăsat duși de avînt, de conjuncturi sau de conducători dincolo de arealul nostru, a trebuit să suportăm consecințele. Astfel, întrucît la ultimul război ne-am întins mai mult decît ne este plapuma, am stat 45 de ani sub ruși (și sub comunism).

Nu știu dacă am meritat acest supliciu, dar l-am suportat. "Vreme de 45 de ani am fost toleranți", a spus cineva (în dialogurile care sînt pretextul acestor însemnări). Un student a demonstrat mecanismul comunismului care, intolerant fiind, cerea toleranță. Adeziune. Supunere fără crîcnire. De aici ideea (altcuiva) de a fi intoleranți cu intoleranții. O probă supremă de intoleranță s-a dat în decembrie '89. Dincolo de conjuncturi și de scenarii (reconstituite sau imaginate post-festum), trebuie spus că exagerarea a fost cea care l-a scos pe român din casă, în urgența unei clipe ce nu putea fi pierdută: "Acum ori niciodată..."

Odată tăiat capul răutăților și închise alte cîteva capete, noii "emanați" au răspîndit ideea unui iminent pericol intolerant, a unui posibil... genocid răzbunător împotriva comuniștilor. Patru milioane de membri de partid (și rudele lor) au fost ținuți cu sabia lui Damocles deasupra capului, astfel încît în mai '90, de frică să nu fie înțepați, au votat cu ambele mîini trandafirul. În '92, cu aceleași mîini, au votat tufa. Bineînțeles că "răzbunarea", procesul comunismului, au fost gogorițe electorale: nimeni, nici măcar criminalii notorii, șefi de închisori și de colonii penitenciare, n-au fost judecați. Mai mult încă, în patru ani, mutatis mutandis, eșaloanele 2 și 3 din fostul aparat de partid și de stat s-au reînfipt pe scena politică, au cucerit poziții la care, pe vremea răposatului, nici nu puteau visa. Verdeț și Vadim Tudor - șefi de partide, Păunescu în parlament și în Europa, alții, cu nume mai puțin sonore, dar cu un trecut la fel de bogat, "coordonează" departamente, județe, direcții...

Iată o probă de toleranță și de democrație sui-generis.

Toleranța presupune toleranți (s-a făcut și această distincție). Orice societate are un număr de tolerați - de la cerșetori, la oameni politici. N-ar fi nici un rău în asta dacă, după un timp, cînd le dai un deget, nu ți-ar lua toată mîna. Revin la cazul lui Păunescu și al lui Vadim care, după Revoluție, au stat cîteva luni ascunși, de frica mîiniei populare. Apoi, mînia trecînd, cei doi au ieșit în față: Păunescu - ca "un comunist cu față umană", Vadim - ca un vajnic apărător al patriei de tot felul de pericole "iminente"... Dacă discursul lui Păunescu e, totuși, tolerant (dar nu mai puțin perfid), Vadim Tudor propulsează un naționalism ce merge pînă la xenofobie, distorsionînd imaginea României - receptată, pînă acum, ca țară a unei (relative) concordii interetnice. Toleratul se manifestă ca un intolerant. El a avut și are grijă să maculeze tot ceea ce înseamnă un reper de constiință și/sau de acțiune - de la Doina Cornea și Ana Blandiana pînă la, să zicem, Nicolae Spiroiu, ministrul Apărării. Ieșirile lui antisemite și antimaghiare (pe acest ultim teren se întîlnește cu "caritabilul" Gh. Funar) întreține o artificială tensiune interetnică. Ciudat este că acești lideri de partide - din denumirea cărora nu lipsește cuvîntul român - s-au interesat prea puțin și prea tîrziu de soarta românilor din Basarabia și Bucovina de Nord, angajîndu-se, în schimb, într-o păguboasă (pentru noi) campanie cu morile de vînt și făcînd mult zgomot pentru (mai) nimic. ■

Infernul este mediocritatea

■ dialog cu romancierul Nicolae Breban, directorul revistei "Contemporanul"

În ce raporturi sînteți, acum, cu propria dumneavoastră copilărie?

Mă refugiez mereu în copilărie. De fapt, în pubertate, adolescență. În ro anul ăsta, la care scriu acum, "A fitrion", personajul principal e M chevici, avocat din Timișoara, ca , la 60 de ani, trăiește cu atîta pu re în adolescență, încît are mo nente de nebunie. Pentru că de ne conștient că adolescența e sîm urele genial, nu numai al vieții sa , dar e sîmburele genial al om nirii. Momentul în care copilul de ne adult, dar încă nu intră în soc al, nu intră în brutalitatea și mo ra socialului, momentul cînd se de bică sexele, în pubertate, și mo entul cînd viitorul adult se află în ața pragului social, cînd se înc că de toate visurile umanității, cîn a trăit și trăiește febra aceea a ge ului curat, pur. De aceea a spus un ranțez că geniul nu e decît împlinirea unui vis de tinerețe, în vîrsta adultă. Sau, dacă vrei, a rămîne credincios unui vis de tinerețe "nu e decît împlinirea unui vis de tinerețe în vîrsta matură". Deci, mă raportez mereu, e unul dintre criteriile mele. La ce să mă raportez, ca să-mi dau seama dacă sînt pe linia bună sau nu? De altfel, "Tratat de seducție" se termină cu imaginea palidă adolescentului care mă contemplă. Ca să înțeleg dacă am mers pe drumul bun sau nu, dacă am deviat de la drum sau nu, mă reîntorc cu puterea minții, cu marea putere a imaginației mele concrete. Este și o imaginație a memoriei: îți închipui, cred, ce a fost; nu-ți închipui ce n-a fost sau ce poate fi. Oamenii de creație pot să-și imagineze ceea ce a fost. E un paradox, în expresie. Nu inventezi, ci refaci aceasta, cu toată atmosfera. Deci, îmi amintesc ce a fost, retrăiesc acea atmosferă, febra mea de atunci, reperele și scopurile mele de atunci. Și spun cît de departe am deviat și cît de credincios sînt acelui tinerel de 16 ani, care era curat și genial.

- Deci, cum spuneați altădată, infernul este maturizarea?

- Domnule, eu nu caut infernul peste tot. Infernul este mediocritatea, nu maturitatea. Pentru mine, maturitatea a fost un paradis. Am ajuns scriitor, am publicat. Pentru mine, infernul nu e altul, cum spune Sartre. Pentru mine, infernul este mediocritatea. Ce înseamnă mediocritatea? Incapacitatea de a se exprima. Infernul este pentru mine incapacitatea de a mă exprima. Neputința de a mă exprima, de a fi, neputința de a intra în logos.

- Deci, putem vorbi de propria dumneavoastră mediocritate posibilă?

- Și-a lumii. De aceea, lumea stă cu ochii atîrnați de buzele unor indivizi care se cheamă Shakespeare sau Cervantes. De acele buze atîrnă existența lor. De altfel, Nietzsche are o frază foarte bună, foarte exactă, care spune: "ce este aceea istorie? Istoria nu e decît ocolul pe care-l fac popoarele pentru a crea 6-7 indivizi!" Ocolul. Ocolul pe care-l face un popor ca să creeze 6-7 indivizi de excepție, care vorbesc pentru noi. Deci, infernul e mediocritatea. Infernul este neputința. Ce e infernul? Ce e infernul pentru un bărbat în fața unei femei? Să n-o poată avea, să n-o poată poseda! Din toate punctele de vedere. Ce e infernul pentru un creator în orice domeniu? De-a nu-și putea exprima propria sa existență, unicitatea sa. Ce e geniul? Exprimarea unicității, în care, după aceea, se îngrămădește o masă întreagă. Eminescu s-a exprimat pe sine și în această exprimare de sine s-a îngrămădit poporul român.

- Da, Gotfried Benn spunea că lumea trăiește din întîlnirile cu ei înșiși, ale cîtorva aleși.

Deci, știindu-vă vocația profundă pentru roman, n-am să vă pun niciodată întrebarea "dacă nu ați fi romancier, ce ați fi dorit să fiți?" Nici nu o să vă întreb dacă, cum se poartă acuma, am văzut în niște reviste și în "Cronica" ieșeană, dacă v-ați gîndit să vă recalificați. Am să vă întreb, sigur, mai profitabil, cum v-ați fi putut, dimpotrivă, califica mai bine în meseria dumneavoastră de romancier? Dacă aveți lucruri pe care vi le reproșați, unde și cînd n-ați insistat, credeți, îndeajuns?

- Poate ar fi trebuit să rămîn în Occident, în '72. Unii îmi reproșează că n-am rămas în Germania sau în Franța, să devin scriitor german sau francez, cum au făcut-o Ionesco sau Cioran. Poate-am greșit, întorcîndumă. De fapt, am încurcat pe toată lumea aici. Însă am o singură recompensă pentru asta: mi-am scris marile mele texte atunci: "Îngerul de gips", "Bunavestire", "Drumul la zid", pe care nu știu dacă le puteam scrie atît de curat dincolo. Deci, poate, totuși, n-am greșit. În ingratitudinea sa, mediul românesc mi-a dăruit aceste capodopere.

- Dar cum se adună combustia scrierii romanului în timpul acela în care nu scrieți?

- Eu știu?! Ăsta-i un mister. Probabil, prin gîndire obsesivă. Mă gîndesc mereu la cartea pe care vreau s-o scriu; ea se face încetîncet în cap, vrînd-nevrînd. Mă joc cu ea în cap luni de zile, pînă cînd vine momentul în care mă așez la masă.

- Nu țineți acele caiete, ca Dostoievski?

- Nu, nu, din comoditate! Dovadă că nu țin nici un jurnal. N-am încredere în jurnal. N-am nevoie. Nu mi-e teamă că aș putea pierde idei, pentru că am atît de puține, încît le țin minte pe toate. *(va urma)*

(Dialog realizat de Dorin POPA)

CREDINȚĂ ȘI PĂCAT

Pro și contra ecumenism

Radu PĂRPĂUȚĂ

Prea puține cunoaște publicul larg despre mișcarea ecumenică, mișcare apărută în jurul l 1900, care urmărește reunirea t uror bisericilor creștine, r pectîndu-le autonomia lor. În 1 48 s-a creat un Consiliu mondial e umenic al bisericilor, care r unoaște biserici ortodoxe, biseric anglicană și numeroase biserici p otestante.

În cadrul Bisericii însă, această m scare stîrnește păreri înfocate pro și contra, care răzbat prea puțin la s prafață, ascunzîndu-se sub c laratii generale de adeziune la a easta idee. Părerile contra sînt p a puțin cunoscute la noi, deși, b năoară, Biserica ortodoxă de rit v chi (pravoslavnică) sau unele p soane, din cadrul sau din afara B sericii, atacă furibund mișcarea e umenică.

În definitiv este ceva absolut n mal - susțin apărătorii ecumenismului - există o tendință generală către universal și către problemele generale ale umanității. Iar cei care se împotrivesc acestei tendințe au morbul groazei mistice, ce a luat naștere încă din vremea Imperiului Roman, în fața unei viitoare uniuni a lumii. Este un veșnic semnal de alarmă pentru omenire - se tem antiecumeniștii - căci într-un stat mondial unitar se simte o capcană care duce spre o singură ieșire: puterea unică și absolută a "Dumnezeului veacului acestuia" (II, Corinteni, 4, 4), adică a Satanei. Și astfel se va ajunge la cataclismul final al istoriei, la repaosul ei catastrofic. Însă nu e așa - spun ecumeniștii - căci uniunea ecumenică e altceva decît cea a imperiilor declarate sau camuflate. Se tinde către duhul Bisericii Apostolice a primului secol.

Da, afirmă antiecumeniștii, dar Biserica Apostolică a primului secol era numai un început pentru omul religios, care urma mai apoi să "se interiorizeze" tot mai mult, spre a ajunge la Dumnezeu. Ecumenismul "creștin" se sprijină pe incerta, dar nu mai puțin activa iluzie a "creștinismului comun", împărtășită de mulți, care nu meditează îndeajuns de adînc asupra Bisericii și nu cred în ea îndeajuns de fierbinte; iar țelul lui este "crearea" unei biserici în măsură să-i reunească pe toți acești "creștini" indiferenți.

Dar există o bază comună, nu? - susțin ecumeniștii.

Care? Faptul că unele mișcări penticostale așează pe locul suprem pe Sfîntul Duh? Cum pot accepta ortodocșii acest fapt? E o erezie, care neagă însăși ființa Sfintei Treimi, și nu are alt scop decît subminarea întregii idei și existențe a Bisericii lui Hristos. Într-adevăr, de ce Hristos ar mai trebui socotit întemeietorul Bisericii, dacă Sfîntul Duh acționează cu desăvîrșire independent, nu numai față de Biserică, ci și de însuși Hristos?

Trebuie însă - intervin cei pentru - să căutăm lucrurile care ne leagă, nu cele care ne despart.

Dar - se răspunde - Vladimir Lossky spune bine: "În afara credinței, teologia nu are nici un sens; ea nu poate fi întemeiată decît pe evidența lăuntrică a adevărului întru Duhul Sfînt, pe învățarea adevărului prin adevărul însuși". Ori, spre deosebire de ortodoxism, în Biserica catolică se face deosebirea între gnoză, teologie și credință, trăire mistică. Marii mistici occidentali o demonstrează. "Singură lucrarea lui Hristos în inimă - spune același Vladimir Lossky - face ca inima să nu rămînă în însingurare."

Am redat doar o infimă parte din posibilul dialog, mai precis din posibila dispută, dintre ecumeniști și adversarii lor. Oficial, Biserica noastră ortodoxă sprijină mișcarea ecumenică, deși, pînă acum, aproape totul a rămas în stadiu de declarație. Lucrurile se urnesc greu. De ce? Nu cumva pentru că există la înalții noștri prelați teama că gîndesc eminamente în "duhul vremii", uitînd de Biserica lui Hristos, și că îi paște erezia? ■

Din scrisorile, telefoanele și audiențele zilei

■ Cu frică de Dumnezeu și de banditi

D-na Elisabeta Ionescu, Șos. Holboca nr. 4, Iași. Am 87 de ani, sînt bolnavă, dar în 1990 am primit suprafața de 5000 mp teren situată în strada Aeroportului. Am plătit aratul, sămînța și semănatul pentru suprafața de 3000 mp, pentru că diferența de teren mi-a ocupat-o, fără drept, Constantin Axinte. Am avut proces, am cîștigat atît la Judecătorie, cît și la Tribunal, am primit despăgubiri de la cetățeanul Axinte, dar din 1990 executorul judecătoresc Ion Stîngaciu nu găsește timp să pună în executare sentințele. Spune că i-i frică de Axinte, pentru că îi bandit. Eu am plătit cheltuielile la instanță, am plătit avocatul, un expert, am cheltuit bani pentru tramvai să merg să-l văd săptămînal pe dl. Stîngaciu, care nu-și face serviciul pentru care este plătit. Dacă i-i frică de bandit, să lase locul altuia care să-mi redea drepturile. Dar, dl. Stîngaciu, înainte de a părăsi serviciul pentru frica pe care o are în fața banditului, să-mi plătească de zece, de douăzeci de ori sau chiar mai mult contravaloarea produselor, pentru că kilogramul de porumb nu mai costă azi 6 lei, ci și peste 150 lei.

■ După 12 ani de căutări, a apărut ghidul cu străzile municipiului

Dl. Ion Ocneanu, Iași, ne-a informat că a apărut de sub tipar ghidul municipiului, care este reactualizat la august 1993 și cuprinde toate arterele și străzile municipiului, inclusiv ale comunelor subordonate.

Cartea cuprinde 140 de planșe, are un tiraj de 10.000 de exemplare, fiecare la un cost de 4.300 lei. Ghidul orașului cuprinde denumirile vechi ale străzilor, paralel cu noile denumiri, și a fost realizat cu concursul și contribuția largă a specialiștilor din rețeaua de urbanism și amenajarea teritoriului.

Reeditat după 12 ani de căutări, ghidul la care ne-am referit este al municipiului București, iar la Iași el rămîne încă un vis frumos al ziariștilor și o dorință a cetățenilor.

■ Pensionarea se poate întîmpla și fără acordul persoanei în cauză

D-na Emilia Popa, Iași: lucrați încă, ați împlinit 62 de ani și vreți să știți dacă unitatea poate să vă ceară pensionarea, fără acordul dumneavoastră, care n-ați depus cererea. După cum știți, d-na Popa, Legea nr. 3/1977 stabilește că femeile se pot pensiona la cerere la împlinirea vîrstei de 55 de ani dacă au o vechime în cîmpul muncii de cel puțin 25 ani, iar bărbații la 60 de ani, cu o vechime de cel puțin 30 de ani. La aceeași vechime, dacă femeile au împlinit 57 de ani iar bărbații 62 de ani, unitatea unde aceștia sînt încadrați le poate depune dosarul de pensie fără ca cel în cauză să fie de acord cu pensionarea. Desfacerea contractului de muncă ține însă de data primirii deciziei de pensionare. Deci, se poate pensiona persoana și atunci cînd nu există acordul ei, dar numai în condițiile legii.

■ Comunicat în procesul autoturismelor

D-na Elena Schlicht, Iași. Asociația pentru Protecția Cumpărătorilor de Autoturisme Iași și asociația pentru redobîndirea proprietății în România anunță că, în ziua de 27 ianuarie 1994, toate cele trei asociații din țară s-au prezentat la procesul autoturismelor. S-au prezentat oameni din toate colțurile țării pentru a participa la acest proces, care este tergiversat de Putere de peste trei ani. Completul de judecată a intrat în sala de judecată și, spre surprinderea noastră, a anunțat că dosarul nu se poate judeca, deoarece există o mică notă că s-a declarat recurs de una din părțile adversare nouă. Drept consecință, nu se putea fixa termen. Dosarul va fi trimis la Curtea de Apel.

Informăm membrii noștri că în Asociația pentru Protecția Cumpărătorilor de Autoturisme București, există grave conflicte care au influențat negativ desfășurarea procesului, transformîndu-l dintr-un proces civil, cu tentă puternic politică (în fond ne judecăm cu Puterea), într-un proces oarecare. De aceea, conducerea A.P.C.A. Iași răspunde afirmativ tuturor celor care ne-au solicitat pentru a se transfera de la A.P.C.A. București la asociația noastră.

Atenționăm pe toți membrii asociației Iași să nu dea curs cererii apărute în presă prin care se pretind sume mari de bani și diverse acte pentru un proces similar cu procesul declarat de A.P.C.A. Iași și care are termen pe data de 2 februarie 1994. Membrii A.P.C.A. Iași nu trebuie să plătească în prezent nici o sumă, urmînd ca, după data de 2 februarie 1994, să comunicăm ce sume vor fi necesare.

■ Unde-i firma SC BRAMA IMPEX SRL?

Dl. Mihai Pintilie, bulevardul Chimiei nr. 57, tel. 171692, a citit în "Evenimentul" că firma S.C. BRAMA IMPEX S.R.L. recrutează personal pentru lucru în străinătate. Și-a dat întîlnire în oraș cu un reprezentant al firmei citate, i-a predat dosarul cu acte, dar nu are nici un rezultat. Nici firma n-o mai găsește. Actele de absolvire și de calificare predate, fiind în original, dorește să le recupereze. Cine cunoaște sediul ori telefonul unității cu pricina este rugat să se adreseze cititorului nostru ori nouă.

■ Chiar de astăzi, ne puteți suna și pe firul direct

Dl. Alexandru Lăpușneac și Viorica Balan: Situații din viața dumneavoastră ori a localității ne puteți comunica formînd nr. de telefon 172557 și cerînd să vorbiți cu redactorul de la interiorul cu nr. 20. Dacă vreți să fiți operativ, chiar de astăzi ne puteți suna și pe firul direct, la 145610. Vă așteptăm! **(Ion N. OPREA)**

Australian Open: bătălii finale

Finala feminină: Steffi Graf (Germania) - Arantxa Sanchez (Spania)

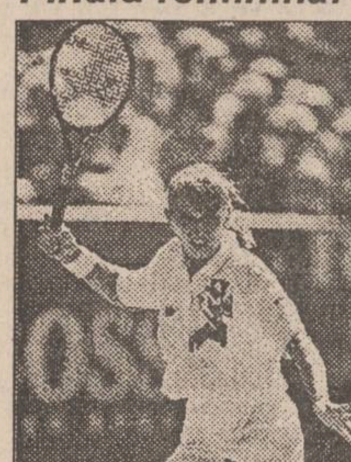

Steffi Graf

25 de ani, 1,75 m, 59 kg ● 13 victorii în turnee de Mare Şlem ● În afară de tenis, îi place să colecţioneze echipament sportiv, să asculte muzică şi să se joace cu cei patru cîini pe care îi are ● În 1991 a înfiinţat un centru de pregătire pentru tinerii jucători de tenis, la Leipzig. Una dintre cele mai elegante jucătoare ale circuitului, fotografia ei fiind reprodusă în două rînduri în calendarul oficial al W.T.A.

Arantxa Sanchez

A împlinit 22 de ani pe 18 decembrie; 1,69 m, 56 kg ● Are doi fraţi, Emilio şi Javier, ambii tenismeni profesionişti, şi o soră, Marisa, reporter sportiv ● Ascultă Beatles şi Phil Collins şi are o deosebită predilecţie pentru învăţarea limbilor străine ● Pentru păstrarea unei vechi tradiţii spaniole, alătură numelui său numele de fecioară al mamei sale, Vicario. Anul trecut, la Roland Garros a eliminat-o în turul 4 pe Ruxandra Dragomir (6-0 ; 6 - 1)

Exact meciul pe care-l aştepta toată lumea, între primele două jucătoare ale tabloului principal. Graf continuă să deţină o superioritate greu de contestat, profitînd de nefericita întîmplare care a îndepărtat-o de arene pe Monica Seleş. De remarcat victoriile foarte clare din semifinale ale ambelor finaliste: 6-3, 6-3, cu Kimiko Date (pentru Graf); 6-1, 6-2 cu Gabriela Sabatini (pentru Sanchez). Va fi un meci între două jucătoare care se simt cel mai bine pe fundul terenului, cu o remarcă pentru lovitura de dreapta a lui Graf, lovitură ce ar putea face din nou să se încline balanţa în favoarea ei. Favorită: Steffi Graf (80 %)

Finala masculină: Pete Sampras (S.U.A.) - Todd Martin (S.U.A.)

Numărul 1 mondial, Sampras nu a făcut decît să-şi confirme valoarea prin această prezenţă în finala unui turneu pe care nu l-a cîştigat, încă, niciodată. Scorul semifinalei Sampras - Courier (6-3, 6-4, 6-4) dovedeşte clar forma de zile mari a lui Pete, pentru că în faţa lui s-a aflat totuşi cîştigătorul ultimelor două ediţii ale internaţionalelor Australiei. Todd Martin a făcut senzaţie eliminîndu-l (3-6, 7-6, 7-6, 7-6) pe suedezul Stefan Edberg. De reţinut faptul că în numai şase luni Martin a trecut de pe poziţia 73 pe locul 12 al clasamentului mondial. Cum nu are nimic de pierdut în meciul din această noapte, el va aborda, probabil, prima lui mare finală extrem de relaxat. Favorit: Pete Sampras (70 %).

Pete Sampras

23 de ani, 1,85 m, 77 kg ● Trei victorii în turnee de Mare Şlem, dar nici una la Melbourne ●. Părinţii săi nu-l privesc niciodată jucînd, din cauza emoţiilor ● Extrem de comunicativ şi de sociabil, găseşte mereu replici la întrebările ziariştilor ● Copil fiind, viziona casete cu jocurile lui Rod Laver.

Todd Martin

24 de ani, 1,98 m, 86 kg ● Această finală este cel mai important moment al carierei sale ● Este ceea ce se numeşte "jucător de tie-break" (în 1993 a cîştigat opt din cele nouă jocuri decisive pe care le-a disputat!), fapt dovedit şi în semifinala cu Edberg ● Pentru relaxare, preferă să joace biliard.

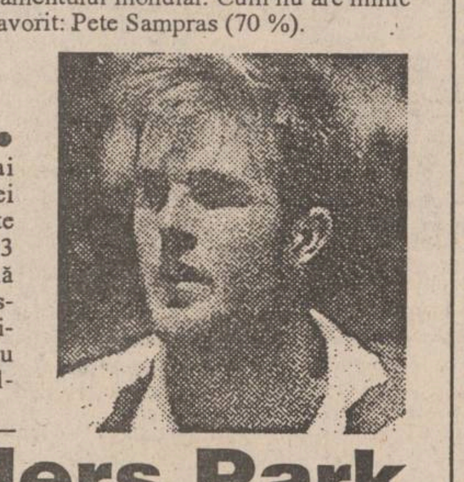

Cîteva date despre Flinders Park

Turneul de la Melbourne este cel mai "tînăr" dintre turneele de Mare Şlem, fiind creat în anul 1905. Actuala arenă a fost construită în anul 1988 şi se află la numai un sfert de oră de mers pe jos de centrul oraşului. Cele 15 terenuri de competiţie sînt acoperite cu o suprafaţă denumită "rebound ace", suprafaţă rapidă, care favorizează jocul de serviciu-voleu. Capacitatea tribunelor terenului central este de 15.000 locuri, acest teren fiind prevăzut cu un acoperiş glisant ce permite continuarea partidelor şi în caz de ploaie. Preţul unui bilet pentru finale este de aproximativ 50 $ S.U.A. Recordul de spectatori în cele două săptămîni ale turneului a fost stabilit anul trecut: 332.074 intrări. Cum turneul este programat în plină vară australă, temperaturile foarte ridicate se constituie într-un handicap major pentru jucători. Vă reamintim că în această ediţie francezul Henri Leconte a fost evacuat cu targa de pe teren din cauza căldurii şi că soţul jucătoarei elveţiene Manuela Maleeva Fragnière a făcut o criză cardiacă din acelaşi motiv.

Grupaj realizat de Eugen Florescu

Florin Loghin - pe jumătate samurai (II)

"Karate-do tradiţional este poarta prin care discipolul avizat, avînd pregătirea zen şi partea practică din karate, poate accede la adevărul artei marţiale, care este restructurarea caracterului uman."

- Domnule Loghin aţi avut contacte cu karateka de peste hotare?

- Anual vine din fosta Iugoslavie sensei Ilia Yorga (8 dan), mentorul tehnic şi spiritual al artelor marţiale, particularizat karate shotokan-fudokan, cu care efectuăm studii de pregătire. După ce federaţia, condusă de sensei Stuparu, s-a afiliat la cea internaţională (I.T.K.F.), care-l are ca sensei pe japonezul Nishiama (9 dan), am participat împreună cu sensei Mihai Bernescu şi sensei George Dragomir la Campionatele Europene din Italia, unde, după un curs de specialitate, am fost atestaţi ca arbitri internaţionali.

- Cînd au fost recunoscute oficial artele marţiale în România?

- Povestea este ceva mai lungă. Niciodată nu au fost interzise, neexistînd în acest sens vreo lege. În schimb, practicanţii erau supervizaţi. Şi nu de miliţie, care nu cunoştea prea bine ce facem noi, ci de securitate care, la curent cu ce se întîmplă, era mulţumită că ştie unde se fac antrenamentele şi cine le face. Exista un fel de consens nescris. Înţelegere am găsit şi la conducerea Universităţii "Al. I. Cuza", care mi-a permis accesul în sălile de sport şi şi-a dat seama că, de fapt, karateul este o activitate educativă care fortifică nu numai organismul ci şi spiritul studenţilor. Ca fapt divers, la antrenamentele mele participau, printre alţii, profesori, şi chiar decani. Despre legalizarea artelor marţiale se poate vorbi abia după revoluţie, odată cu înfiinţarea FRAM.

- Necazuri cu miliţia?

- În anul 1988, la o sesizare, m-am trezit acasă cu reprezentanţii legii, care mi-au percheziţionat casa, biroul de la serviciu şi maşina. Mi-au confiscat toate armele folosite în artele marţiale (nunchak-uri, bastoane "bo", tomfe), kimono-uri, cărţile filosofice de specialitate, un aparat video şi toate casetele cu karate. Am discutat cu comandantul Miliţiei, care m-a acuzat că proliferez violenţa şi că artele marţiale ar fi un fel de sectă religioasă. Explicîndu-i că-mi modelez elevii nu numai pentru autoapărare ci şi spiritual, i-am pus la dispoziţie lista cu discipolii mei, cerîndu-i să verifice dacă măcar unul a avut de-a face cu Miliţia. Surprinzător, m-a înţeles, înapoindu-mi - e drept după mai mult timp - lucrurile confiscate. Ba chiar unii dintre şefi mi-au cerut casete să le înregistreze pentru copiii lor, care adorau karatele.

Yoko - geri executat "ca la carte"

- Cum a fost la Revoluţie?

- Cînd am aflat vestea, mi-am adunat elevii şi, după ce am obţinut acceptul părinţilor, ne-am oferit să păzim pe timp de noapte CUG, unde, de fapt, eu eram angajat. L-am rugat pe dl. Buhac, directorul CUG, să sigileze toate birourile şi, împreună cu opt din discipolii mei, am rămas pe metereze. Pînă la urmă nu s-a întîmplat nimic, dar am petrecut cîteva nopţi de groază, pentru că, ba se zvonea că teroriştii au pus bombe, ba că se îndreaptă spre noi un grup de elicoptere de la Brăila, sau că vom fi supuşi unui atac de desant aerian.

- De fapt, care este esenţa activităţii în domeniul pe care-l predaţi la clubul Sakura?

- În primul rînd încerc să aduc liniştea interioară, pentru că, în acea linişte le introduc elevilor mei exerciţii specifice stilului pe care-l predau, shotokan. Pentru eliminarea agitaţiei mentale folosesc frecvent execuţii din taikhi, taichuan, qigong, care, executate la începutul şi sfîrşitul pregătirii, crează elevului certitudinea că, de fapt, nici nu a participat la antrenament: lucru esenţial pentru însuşirea cunoştinţelor predate în profil. **(A consemnat Leonard CĂNĂNĂU)**

Noutăţi de la C.S.M. Iaşi

Ieri a avut loc Adunarea generală a membrilor Clubului Sportiv Municipal Iaşi privind activitatea sportivilor pe anul 1993. Au participat membrii birourilor de secţii ai biroului central al clubului şi ai Comisiei de cenzori, precum şi un grup de invitaţi formaţi din directori de întreprinderi şi patroni de societăţi comerciale care sprijină activitatea clubului. Din partea M.T.S. au fost prezenţi prof. Mircea Stănculescu (Direcţia Metodică) şi prof. Gheorghe Stănel (secretarul general al Federaţiei Române de Ciclism). Nu au lipsit, din partea O.J.T.S. Iaşi, directorii acestei instituţii, d-nii Dan Pavelescu şi Poiană, din partea Primăriei, viceprimarul Vasile Dumitriu, precum şi gen. Viorel Cheptine (comandantul garnizoanei Iaşi), care este un mare pasionat al echitaţiei.

La această întrunire s-au confirmat schimbările în conducerea secţiei de box, scrimă şi călărie. Preşedintele secţiei de călărie C.S.M. Jochey Club a fost numită doamna Anca Daniela Stratan (directorul F.R.D.) iar vicepreşedinte - gen. Viorel Cheptine. Preşedintele secţiei de box a fost ales dl. Ovidiu Benderliu (directorul Reprezentanţei Oltcit la Iaşi), iar vicepreşedinte - dl. Constantin Arnăutu. La scrimă, funcţia de preşedinte va fi deţinută de lt. col. Cătălin Chiru, iar cea de vicepreşedinte de dl. Dumitru Gherman şi George Moţcu. "Obiectivele planificate pe '93 au fost depăşite: sportivi în lotul naţional de seniori, propuşi 8, realizat 12; tineret-juniori, 9-11; titluri de campioni naţionali seniori 2-8; tineret şi juniori 5-7; recorduri naţionale pentru tir cu arcul seniori 1-4; sportivi clasificaţi maeştri ai sportului 6-7; candidaţi olimpici 5-13; sportivi cat. I 20-24. Sportivii clubului s-au clasat de 53 de ori pe locurile 2-6 la finalele campionatelor naţionale. Pe plan internaţional, la C.M. de seniori, Constantin Bălan şi Gheorghe Paisa au obţinut locul 3 la radio-amatorism (I.A.R.U.). La C.M. de tineret, sabrerul Alin Lupeică a obţinut locul 3, iar la cel de seniori cu echipa României - locul 4. Alin Lupeică a cîştigat şi o medalie de bronz la C.E. de seniori, obţinînd şi un loc 9 la C.M. individual de seniori. S-a mai remarcat pe plan internaţional Dan Dorofte (scrimă), locul I cu echipa României la Balcaniada de tineret şi locul III la individual. **(Leonard C.)**

Teryy Venables - noul antrenor al echipei Angliei

Iari a fost numit în funcţia de selecţioner al naţionalei de fotbal a Angliei Terry Venables, director tehnic al formaţiei de primă ligă Tottenham. Pînă a se decide pentru această meserie, el încercase pe rînd să se remarce ca solist de muzică pop, întreprinzător particular şi manager de televiziune. În 1986 Venables era antrenorul echipei spaniole Barcelona, învinsă cu 2-0 (d.p.) de către Steaua Bucureşti, în finala Cupei Campionilor Europeni

Handbaliştii de la Politehnica mai speră

Mîine dimineaţă, de la ora 10, echipa de handbal masculin Politehnica Iaşi va întîlni pe Universitatea Cluj, în meci contînd pentru etapa a 10-a a campionatului diviziei naţionale A. Aflaţi într-o poziţie delicată în clasament(locul 11, cu 13 puncte), elevii antrenorului Iulian Hatură au mai mult decît oricînd nevoie de încurajările tribunelor. Sîntem siguri că iubitorii de handbal din Iaşi vor umple mîine pînă la refuz tribunele Sălii Polivalente.

Programul Televiziunii Române

în perioada 31 ianuarie - 6 februarie

Luni, 31 ianuarie

TV1 13,00 Calendar ● Memento ● Topul preţurilor ● Agendă cotidiană ● Calendar ● Un minut de adevăr etern ● Clepsidra ● Meteo ● 13,30 Desene animate ● Black Star. Înregistrare Super Channel ● 14,00 Actualităţi ● 14,10 TVR Iaşi: Est Meridian ● Note, ştiri şi reportaje din Moldova ● Accente ● Transfocator rutier ● Sport ● Muzică. Redactori: Irina Păcurariu, Silviu Poenaru ● 15,05 TVR Cluj-Napoca ● Retrovizor ● Sport ● Interpretul săpt 16,15 Magazin agricol ● Creşterea ovinelor în impas - cauze şi efecte. Emisiune de Violeta Vătau ● 16,45 Actualităţi ● 17,00 Emisiune în limba maghiară ● Ştiri, corespondenţe ● Alma Mater ● Film documentar despre poetul Ady Endre ● Rubrica teatrală: premierele stagiunii ● 18,30 Film serial ● Salvaţi de clopoţel (SUA, 1989). Premieră pe ţară. Cu: Mark Paul Gosselaar, Tiffany Amber Thiessen, Mario Lopez, Dustin Diamond, Lark Voorhees, Elizabeth Berkley, Dennis Haskins, Ed Alonzo. Regia, Gary Shimokawa. Episodul 1 ● 19,00 Clio ● Zorii României moderne. La graniţa a trei imperii. Redactor, Dumitru Stoica ● 19,30 Desene animate ● Piraţii apei negre ● 20,00 Actualităţi ● Buletin meteo ● Sport ● 20,40 Publicitate ● 20,45 De luni pînă luni. Retrospectiva evenimentelor politice ● 21,15 Publicitate ● 21,20 Teatru TV. "Electra", de Sofocle. ● 23,05 Actualităţi ● 23,20 Portativul preferinţelor muzicale. Redactor, Minel Stoica ● 23,45 Repriza a treia. Emisiune sportivă realizată de Emil Grădinescu şi Cosmin Băleanu ● 0,30 Închiderea programului

TV 2 14,00 Actualităţi ● 14,10 Frumuseţile Dresdei. Înregistrare ZDF. Redactor, Franziska Bayer-Giulea ● 14,30 Film serial ● "Oshin" (Japonia, 1983). Ultimul episod ● 15,00 Concert folcloric ● Mari interpreţi pe scena Radio: Rodica Bujor, Alexandru Grozuţă, Ana Pop Corondan, Angela Moldovan, Marin Chisăr, Lucreţia Ciobanu, Ion Cristoreanu, Maria Ciobanu, Ana Pacatiuş, Achim Nica, Laura Lavric şi Mioara Velicu. Emisiune de Elise Stan şi Eugenia Florea ● 16,00 TVE Internacional. Telejurnal în limba spaniolă ● 16,30 Film serial ● "Şi bogaţii plîng" (Mexic). Episodul 42 ● 17,00 Veniţi cu noi pe programul doi! Topul oamenilor de afaceri ● Preţul reuşitei ● Cinstea în tranziţie ● Frica de Dumnezeu şi teama de concurenţă ● Imaginea publică a bogătaşului. Participă: Viorel Cataramă, George Păunescu, George Copos, Gheorghe Belean, George Pădure. Regia artistică: Luminiţa Dumitrescu. Realizatori: Dana Deac şi Mihai Tatulici ● 20,00 ZDF. Telejurnal în limba germană ● 20,30 Desene animate ● Întîlnire cu eroi îndrăgiţi ● 21,00 TVM ● Mesager ● 21,30 Limbi străine ● Engleză americană (r) ● 22,00 TV5 Europe. Telejurnal în limba franceză ● 22,30 Film artistic ● Prietenele soţiei mele (Franţa). Premieră pe ţară, înregistrare CFI. ● 0,05 Închiderea programului.

Marţi, 1 februarie 1994

TV1 7,00 TVM ● Telematinal ● 10,00 Actualităţi ● 10,05 Calendar ● Meteo ● Memento ● Unde mergem? ● Reţeta zilei ● Preţurile pieţei ● Glosar bursier ● Calendar ● Agendă cotidiană ● 10,30 Limbi străine ● Franceză. Redactor Gina Rădulescu ● 11,00 Video-lexicon ● Litera D (II): Design (II) - ghid prin lumea modernă ● Drobeta - Castrul roman ● Diabetul - o boală a civilizaţiei moderne şi lupta împotriva ei ● Dragomirna - un unicat al arhitecturii medievale bucovinene. Redactori: Antoaneta Bîrcă, Florin Mihăilescu, Ion Nădrag ● 11,30 Lumină din lumină (r) ● 12,30 1001 audiţii ● Invitaţie la o aniversare: Corul "Madrigal" - Marin Constantin, 30 de ani. Emisiune de Georgeta Ciobanu ● 13,30 Desene animate ● Black-Star. Înregistrare Super Channel ● 14,00 Actualităţi ● 14,10 TVR Iaşi. ● 15,05 TVR Cluj-Napoca ● 16,00 Arte vizuale ● Expoziţii memorabile ● Dosarele realismului socialist (II). Colaborează, Radu Bogdan. Realizator, Ruxandra Garofeanu ● 16,25 Povestea vorbei ● Cuvinte care "mor". Colaborează prof. dr. Lucia Wald ● Teledicţionar: specios - special. Anchetă şi comentarii ● Poşta emisiunii. Emisiune de Cristian Niţulescu ● 16,45 Actualităţi ● 17,00 Convieţuiri ● Iniţiative ale reprezentanţilor minorităţilor naţionale în Parlamentul României ● Ultima oră: ştiri şi reportaje din viaţa minorităţilor ● Muzică. Realizator I. Gh. Bîtu ● 18,00 Pariaţi pe campion! Emisiune-concurs de cultură generală şi divertisment. Redactor, Adelina Şuvăgău ● 18,30 Film serial ● Salvaţi de clopoţel (SUA, 1989). Episodul 2 ● 19,00 Cultura în lume ● Poetica firului de iarbă: Walt Whitman - un revoluţionar sentimental al literaturii (III) ● Muzee şi oameni: istorie şi artă la trezoreria vieneză (II) ● Mitologia gesturilor. Dansul cult în varianta thailandeză. Emisiune de Manuela Tănase ● 19,30 Desene animate ● Piraţii apei negre ● 20,00 Actualităţi ● Buletin meteo ● Sport ● 20,40 Publicitate ● 20,45 Ce-i de făcut? "Conlocuitori" sau "înlocuitori"? Emisiune de Denisa Anghel ● 21,15 Telecinemateca ● Personalităţi în impas (Anglia, 1963). Cu: Elizabeth Taylor, Richard Burton, Louis Jourdan, Margaret Rutherford, Rod Taylor, Maggie Smith, Orson Welles, Linda Christian, Elsa Martinelli, Dennis Price, David Frost, Michael Hordern, Robert Coote. Regia, Anthony Asquith ● 23,30 Actualităţi ● 23,45 Cînd dansez cu tine... ● Microrecital Mădălina Manole. Realizatori: Ovidiu Dumitru şi Ion Barta ● 0,05 Insomniile românului, cu scriitorul Fănuş Neagu. Emisiune de Mihai Tatulici ● 0,30 Închiderea programului.

TV 2 14,00 Actualităţi ● 14,10 Caleidoscop-satelit ● Instantanee americane ● Luvru (I) Orient. Înregistrări Worldnet ● Vision ● Atracţiile circului ● Chic şi Poc ● Joc de logică. Înregistrări CFI. Redactor: Andrei Răzdolescu ● 15,05 Jazz-magazin ● Selecţiuni din spectacolul susţinut la Cannes de formaţia Lee Ritenour. Redactori: Florian Lungu şi Mihai Godoroja ● 16,00 TVE Internacional. Telejurnal în limba spaniolă ● 16,30 Film serial ● Şi bogaţii plîng (Mexic). Episodul 43 ● 17,00 Magazin economic ● Privatizarea, între ritmurile dorite şi cele posibile. Emisiune de Alexandru Popescu, Eugen Iancu, Viorel Popescu ● 19,00 Film serial ● Strada Yellowthread (Anglia, 1989). Episodul 2 ● 20,00 ZDF. Telejurnal în limba germană ● 20,30 Desene animate ● Întîlnire cu eroi îndrăgiţi ● 21,00 TVM ● Mesager ● 21,30 Limbi străine ● Franceză (r) ● 22,00 TV5 Europe. Telejurnal în limba franceză ● 22,30 Credo ● Reversul religiei - magia. Realizator, Cristina Bărzan ● 24,00 Închiderea programului.

Miercuri, 2 februarie 1994

TV1 7,00 TVM ● Telematinal ● 10,00 Actualităţi ● 10,05 Calendar ● Memento ● Topul preţurilor ● Agendă cotidiană ● Calendar ● Un minut de adevăr etern ● Clepsidra cronicarului ● Meteo ● 10,30 Limbi străine ● Engleză. Redactor Oana Haşegan ● 11,00 Bariera numerelor. Producţie SUA. Episodul 15. Redactor, Florin Mihăilescu ● 11,30 JAVA: Mărturii despre trecutul îndepărtat al omenirii. Înregistrare CFI. Redactor, Viorica Andreescu ● 12,30 1001 Audiţii ● Pagini din istoria artei interpretative. Redactor, Florentina Tohatan ● 13,30 Desene animate ● Black Star. Înregistrare Super Channel ● 14,00 Actualităţi ● 14,10 TVR Iaşi. ● 15,00 TVR Cluj-Napoca ● 16,20 Actualităţi ● 16,35 La dispoziţia dumneavoastră ● Debutul unei emisiuni care va încerca să semnaleze şi să dea soluţii problemelor cu care se confruntă cea mai mare parte a semenilor noştri. Redacor, Nicu Cozma. Realizator, Lucian Mîndruţă ● 17,15 Medicina pentru toţi ● Ce este trichineloza? Emisiune de Melania Coman ● 17,45 Tezaur. Săptămînal de etnografie şi folclor ● Prin şezători, în serile lungi de iarnă ● La Fălticeni, acolo unde a apărut "Şezătoarea" lui Artur Gorovei ● File de poveste... ● Rapsodii de iarnă cu: Silvia Tămăşan şi taraful "Iedera", din Carei ● Cîntecele munţilor cu: Lucreţia Ciobanu, Maria Butaciu, Ansamblul "Nedeia", din Novaci-Gorj. Realizator, Marioara Murărescu ● 18,30 Film serial ● Salvaţi de clopoţel (SUA, 1989). Episodul 3 ● 19,00 Studioul economic ● Să sporim exportul, dar cum? Emisiune de Sorin Burtea ● 19,30 Desene animate ● Piraţii apei negre ● 20,00 Actualităţi ● Buletin meteo ● Sport ● 20,40 Publicitate ● 20,45 Ce-i de făcut? ● Milionarii săraci. Emisiune de Nicolae Petrovici ● 21,15 Film serial ● Blîndeţea nopţii (Anglia, 1985). ● 22,15 Interpreţi îndrăgiţi ● Daniela Condurache. Realizator, Florentina Satmari ● 22,30 Fotbal ● Supercupa Europei: Milan-Parma (repriza a II-a). Transmisiune directă de la Milano. Comentator, Emil Grădinescu ● 23,15 Actualităţi ● 23,35 Confluenţe ● O carte pentru eternitate (III): Traducerile Sfintei Scripturi în limba română. Realizator, Lili Lemnaru ● 0,20 Poesis ● Mihai Eminescu. Interpretează Ovidiu Iuliu Moldovan. Redactor, Dana Opriţă ● 0,30 Închiderea programului.

TV 2 14,00 Actualităţi ● 14,10 Magazin turistic: Zürich (Elveţia); Frauenau (Germania); Seefeld (Austria). Înregistrare Super Channel. Redactor, Tamara Paşca ● 15,05 Reluarea emisiunii Întîlnirea de la miezul nopţii ● 16,00 TVE Internacional în limba spaniolă ● 16,30 Film serial ● Şi bogaţii plîng (Mexic). Episodul 44 ● 17,00 Interferenţe ● Latinitate captivă (II). Realizator, Gabriela Negreanu ● 18,30 Emisiune în limba maghiară ● Ştiri culturale ● Desene animate ● Portret de muzician; dirijorul şi compozitorul Selmeczy György ● 20,00 ZDF. Telejurnal în limba germană ● 20,30 Desene animate ● Întîlnire cu eroi îndrăgiţi ● 21,00 TVM ● Mesager ● 21,30 Fotbal ● Supercupa Europei: Milan - Parma (repriza I). Transmisiune directă de la Milano ● 22,15 Teatru TV ● Pluta meduzei, de Marin Sorescu. ● 0,25 Închiderea programului.

Joi, 3 februarie 1994

TV 1 7,00 TVM. Telematinal ● 10,00 Actualităţi ● 10,05 Calendar ● Meteo ● Memento ● Unde mergem? ● Reţeta zilei ● Preţurile pieţei ● Glosar bursier ● Calendar ● Agendă cotidiană ● 10,30 Limbi străine ● Germană. Redactor, Carmen Cristescu ● 11,00 Călătorii ● Pe cărări de ape: Mississippi - cursul inferior (I). Redactor, Camelia Stancu ● 11,30 Film serial ● Norii negri (Polonia). Ep. 8 ● 12,30 1001 audiţii ● Vă place opera? ● Viena la cumpăna anilor ● Dicţionar de interpreţi - litera "E": Maria Ewing şi Alexandru Enăceanu ● Balul Operei la Cluj-Napoca ● Dirijorul Iulius Calmar (Austria) la Bucureşti. Realizator, Luminiţa Constantinescu ● 13,30 Desene animate ● Blackstar. Înregistrare Super Channel ● 14,00 Actualităţi ● 14,10 TVR Iaşi. ● 15,05 TVR Cluj-Napoca ● ● 16,00 Reportaj economic ● Service-ul în pană! Emisiune de Cristian Voinea şi Roberto Constantinescu ● 16,20 Cronografii ● Milenii de civilizaţii. Redactori: Estela Petrescu şi Horia Vasiloni ● 16,45 Actualităţi ● 17,00 Tele-discul muzicii populare ● Rapsodii pe zăpadă cu Aneta Stan şi Panseluţa Fieraru ● Refrene olteneşti cu Ioana State şi Ion Fănescu ● Melodii de dragoste cu Elena Lefescu-Breazu şi Ionel Pop ● Hora lungă maramureşeană ● Orchestra Ştefan Bucur. Scenografia, Virgil Popa. Regia TV, Nicolae Mecalin. Realizator, Gheorghe Palcu ● 17,30 Faţă în faţă ● Între restaurare şi restauraţie la Muzeul Naţional de Artă. Emisiune de Anca Fusariu ● 18,30 Film serial ● Salvaţi de clopoţel (SUA, 1989). Episodul 4 ● 19,00 Gong! Emisiune de critică şi actualitate teatrală ● Inaugurarea Teatrului Naţional din Chişinău ● Premieră la Teatrul "Odeon" din Bucureşti: "Sganarelle", de Moliere, în regia lui Dragoş Galgoţiu ● Spectacole în pregătire la Teatrul "Ion Creangă" din Bucureşti ● Cartea de teatru. Cel mai iubit dintre actori: Amza Pellea ● Ultima oră. Redacor, Alexandra Irimia ● 19,30 Desene animate ● 20,00 Actualităţi ● Buletin meteo ● Sport ● 20,40 Publicitate ● 20,45 Studioul economic ● Obstacole pe drumul spre economia de piaţă. Emisiune de Ionel Cristea ● 21,15 Film serial. Dallas. Episodul 307 ● 22,10 Publicitate ● 22,15 Alfa şi Omega ● ● 23,15 Actualităţi ● 23,35 Meridianele dansului ● Premieră la Teatrul "Odeon" cu Compania centrului de expresie artistică, condusă de coregrafa Raluca Ianegic ● Întîlnire cu coregraful William Forsyte. Redactor, Silvia Ciurescu ● 0,30 Închiderea programului.

TV2 14,00 Actualităţi ● 14,10 Mitul lui Orfeu. Înregistrare TVE Internacional. Redacor Cicerone Grigorescu ● 15,05 Tezaur. Săptămînal de etnografie şi folclor (r) ● Prin şezători, în serile lungi de iarnă ● La Fălticeni, acolo unde a apărut "Şezătoarea" lui Artur Gorovei ● File de poveste... ● Rapsodii de iarnă cu: Silvia Tămăşan şi taraful "Iedera" din Carei ● Cîntecele munţilor cu: Lucreţia Ciobanu, Maria Butaciu şi Ansamblul "Nedeia" din Novaci - Gorj. Realizator, Marioara Murărescu ● 16,00 TVE Internacional. Telejurnal în limba spaniolă ● 16,30 Film serial ● Şi bogaţii plîng (Mexic) . Episodul 45 ● 17,00 Ceaiul de ora 5. Invitata emisiunii: adolescenta Tudorache Jeni, bolnavă de leucemie ● Dialoguri incomode ● Moda 1994. Rubrică de Zina Dumitrescu ● Intrarea în labirint ● Cine ajunge primul? ● Debut ● Dialoguri despre sex... cu dr. Anca Ghinea ● Surprize. Redactori: Viorel Gaiţă, Florentina Moisoiu. Regia artistică, Luminiţa Dumitrescu. Realizator, Marina Almăşan ● 19,00 Emisiune în limba germană ● 20,00 ZDF. Telejurnal în limba germană ● 20,30 Desene animate ● Întîlnire cu eroi îndrăgiţi ● 21,00 TVM ● Mesager ● 21,30 Limbi străine ● Germană (r) ● 22,00 TV5 Europe. Telejurnal în limba franceză ● 22,30 Film artistic. Hyperion (România, 1975). Premieră TV.

Vineri, 4 februarie 1994

TV 1 7,00 TVM ● Telematinal ● 10,00 Actualităţi ● 10,05 Calendar ● Agendă week-end ● Topul discotecilor ● Meteo ● Avocatul casei ● Trei minute pentru sport ● Calendar ● Clipe de adevăr etern ● 10,30 Limbi străine ● Engleza americană. Redactor Oană Haşegan ● 11,00 Curcubeu ● Bioetica ● Baschetul - o mare pasiune a copiilor ● Muzeul Luvru renovat ● Ecologia. Redactor Gina Rădulescu ● 11,30 ZDF-50. Program de divertisment. Redactor Andrei Răzdolescu ● 12,30 1001 Audiţii ● Integrala capodoperelor (CLII) Realizator Iosif Sava ● 13,30 Desene animate ● Aventurile lui Bălănel şi Miaunel. Producţie "Animafilm" ● 14,00 Actualităţi ● 14,10 TVR Iaşi. 15,05 TVR Cluj-Napoca● 16,00 Formula 3. Concurs în care participanţii îşi testează inteligenţa, perspicacitatea şi norocul. Redactor Adrian Cristea ● 16,30 Tradiţii ● 16,45 Actualităţi ● 17,00 Emisiune în limba germană ● Ştiri ● "Cuvîntări nerostite ale unor femei nestăpînite", de Cristiane Bruckner, în interpretarea Teatrului German de Stat din Timişoara; în rolul principal Ida Gaza. Regia, Ştefan Darida ● 18,00 Pro Patria ● Emisiune realizată în colaborare cu Redacţia Emisiunilor Militare de Radio şi Televiziune din Ministerul Apărării Naţionale ● Obiectiv prioritar: pregătirea de luptă. Reportaj ● Soldatul, între anonimat şi identitate (III) Dezbatere ● Unirea şi puterea armată la români (III). Documentar ● Destinatar "Pro Patria". Redactor mr. Benone Neagoe ● 19,00 Film serial ● Detectiv la Hollywood (SUA) Episodul 3 ● 20,00 Actualităţi ● Buletin meteo ● Sport ● 20,40 Publicitate ● 20,45 Viaţa Parlamentară ● 21,15 Reflecţii rutiere ● Emisiune realizată în colaborare cu Poliţia Capitalei. Redactor, Virgil Vochină ● 21,30 Film artistic ● Frăţia trandafirului (S.U.A.). Premieră pe ţară. Cu: Peter Strauss, Robert Mitchum, David Morse, Connie Sellecca. Regia, Marvin J. Chomsky. Prima parte ● 23,00 Publicitate ● 23,05 Actualităţi ● 23,20 Simpozion. ● 0,15 Întîlnirea de la miezul nopţii ● De vineri pînă vineri ● Informaţii din viaţa şi activitatea grupurilor rock româneşti şi internaţionale ● Noutăţi discografice. Rubrică de Lenşi Chiriac ● Sport-star. Rubrică de Andi Vilara ● Studio rock ● Selecţiuni din festivaluri rock ● Video-rock ● Metal-mania ● Succese internaţionale hard, heavy, speed, thrash şi deathmetal la cererea telespectatorilor. Realizator, Petre Magdin ● 1,05 Jazz-fan ● Secvenţe din concertul extraordinar Special Jazz Alive Show. Participă: Anca Parghel, Marius Popp, Garbis Dedeianu, Ion Baciu jr., Big Band-ul Radio, dirijat de Ion Cristoiu. Regia muzicală, Paul Enigărescu; regia TV, Doina Anastasiu; imaginea Alioşa Stroian. Redactori: Florian Lungu şi Mihai Godoroja ● 2,00 Închiderea programului

TV 2 14,00 Actualităţi ● 14,10 ● Matisse ● Călătorii. Înregistrare La Sept. Redactor, Viorica Andreescu ● 15,00 Medalion Titel Popovici (II) ● Muzică uşoară interpretată de: Doina Moroşanu, Mihaela Pastică, Marcela Buruian, Andrei Dospinescu, Aurel Neamţu, Cătălin Rotaru. Redactor, Ioan Duma ● 15,30 Refrenele amintirilor 16,00 TVE Internacional. Telejurnal în limba spaniolă ● 16,30 Film serial ● Şi bogaţii plîng (Mexic). Episodul 46 ● 17,00 Arena. Magazin sportiv ● Cu o săptămînă înainte de deschiderea Jocurilor Olimpice de iarnă - Lilehammer, 1994: ultimele veşti despre reprezentanţii noştri, concursuri de schi alpin pentru Cupa Mondială, stele ale patinajului artistic, programul transmisiunilor TVR. Emisiune de Ioan Todan şi Andi Vilara ● 19,00 Concertul orchestrei Naţionale Radio. Transmisiune directă. Dirijor, Weiss Doubel (Republica Sud-Africană); solistă, Dana Borşan. În program: ● C.M. Weber: Uvertura la "Freischütz" ● Fr. Liszt: Concertul nr.2 pentru pian şi orchestră ● A. Dvorak: Simfonia a IX-a. Redactor, Petru Rusu. În pauză: Colocviul criticilor muzicali. Realizator, Iosif Sava ● 21,00 TVM ● Mesager ● 21,30 De Lingua Latina. Redactor, Antoaneta Bîrcă ● 21,50 Poesis ● Mihai Eminescu. Interpretează Leopoldina Bălănuţă. Redactor, Dana Opriţă ● 22,00 TV 5 Europe. Telejurnal în limba franceză ● 22,30 Video-Satelit ● 23,30 Generaţia mea. Idoli sau modele... Invitat Crin Antonescu, istoric. Realizator Gabriel Giurgiu ● 24,00 Închiderea programului.

Sîmbătă, 5 februarie 1994

TVR 1 8,00 Bună dimineaţa... de la Iaşi! Emisiune de Ion Moraru ● 9,00 Calendar ● 9,10 Ba da! Ba nu! Un concurs - divertisment pentru copii cu Anca Ţurcaşiu, Mihai Constantinescu şi invitaţii lor. Regia artistică, Luminiţa Dumitrescu. Realizator, Liana Săndulescu ● 10,00 Film artistic în serial. Veronica (România, 1973) Scenariul: Vasilica Istrate şi Elisabeta Bostan. Regia, Elisabeta Bostan. Ultimul episod ● 10,30 Gimnastica minţii ● Şahul de la A la Z (avansaţi). Prezintă Gabriel Schwartzman (maestru internaţional) ● Iniţiere în jocul GO. Elemente tactice. Redactori: Adrian Grigoriu, Ion Nădrag ● 11,00 Documentar ştiinţific ● Din lumea animalelor. Producţie SUA. Redactor, Florin Crăciunoiu ● 11,30 Ecranul ● Prim-plan: Victor Rebengiuc ● În culisele ecranului - Mircea Veroiu realizează "Al doilea mesager", după romanul lui Bujor Nedelcovici ● Premiere cinematografice ● Galaxia Fellini (II). Emisiune de Viorica Bucur ● 12,30 1001 Audiţii ● Recital Shirley Verret. Prezintă Klas Brambach. Invitata emisiunii: Lucia Cicoară. Redactor, Georgeta Drimala ● 13,30 Curat-murdar! Emisiune de educaţie ecologică ● Slalom special printre deşeuri. Emisiune de Florin Crăciunoiu, Florin Cornea ● 14,00 Actualităţi ● 14,10 Turnul Babel. Emisiune de divertisment ● Desene animate ● Magazin muzical ● Incredibil, dar adevărat ● Animale în viaţa oamenilor ● Personalităţi şi pasiuni. Redactor, Elisabeta Polihroniade ● Magazin Cine-TV ● Un zîmbet pentru vîrsta a treia. Rubrică de Sanda Ţăranu ● Tele-greşeli ● Sport: peste o săptămînă, deschiderea Jocurilor Olimpice de iarnă - vă prezentăm programnul transmisiunilor TVR de la Lillehammer ● Rugby - Turneul celor 5 naţiuni: Scoţia - Anglia. Transmisiune directă de la Edinburg (ora 16,30) ● Concursul de frumuseţe "Miss World, 1993" (II). Înregistrare de la Sun City (Africa de Sud) ● Beverly Hills, 90210. Emisiune realizată de o echipă formată din Aurora Andronache, Adriana Sora, Christel Ungar, Dan Mihăescu, Titus Munteanu şi Cristian Ţopescu ● 18,50 Mapamond. Realizator, Victor Ionescu ● 19,15 Teleenciclopedia ● 20,00 Actualităţi ● Buletin meteo ● Sport ● 20,40 Publicitate ● 20,45 Film serial ● Dallas. Episodul 308 ● 21,40 Publicitate ● 21,45 Săptămîna sportivă ● 22,05 Varietăţi internaţionale ● 23,00 Film serial ● Hunter (SUA, 1984). Episodul 11 ● 23,55 Actualităţi ● 0,05 Christmas Rock. Participă grupurile: Quartz, Conexiuni, Altar, Iris. Scenografia Bogdana Ticulescu; regia muzicală TV Adrian Ordean; imaginea Anca Caloianu; regia TV Dragoş Caloianu. Redactor Minel Stoica ● 2,00 Închiderea programului.

TV 2 14,00 Actualităţi ● 14,10 Recital: Formaţia "Scorpions". Înregistrare ZDF. Redactor, Franziska Bayer-Giuglea ● 15,05 De la egal la egal... amical cu Marius Ţeicu. Imaginea, Laurenţiu Popescu; regia de montaj, Antoaneta Oprea. Redactor, Ana Popa. Realizator, Eugen Dumitru ● 16,00 TVE Internacional. Telejurnal în limba spaniolă ● 16,30 Film serial ● Şi bogaţii plîng (Mexic) Episodul 47 ● 17,00 Studioul de literatură ● Revista "Orizont" şi mediul literar timişorean. Participă scriitorii: Mircea Mihăieş, Angel Dumbrăveanu, Adriana Babeţi, Daniel Vighi, Viorel Marinescu şi Livius Ciocîrlie ● Cartea românească, între lumini şi umbre. Emisiune de Cătălin Tîrlea ● 18,00 Tradiţii... "12 meserii, 13 sărăcii!" Zicala unui morar din satul Lopătari, de sub Muntele Penteleu. Emisiune de Cristina Struţeanu ● 18,30 Bursa invenţiilor ● Licitaţie de brevete însoţite de prototipuri. Redactor, Ion Dumitru ● 19,00 Convieţuiri ● La gura sobei ... dialog cu dl. Moses Rosen, Şef Rabin al Comunităţii evreieşti din România ● [illegible] şi rituri iudaice (II) Documentar ● Lipoveni din Suceava ● Ultima oră: ştiri şi reportaje din viaţa minorităţilor naţionale din România ● Muzică. Realizator, Carmen Ştefănescu ● 20,00 ZDF Telejurnal în limba germană ● 20,30 Între noi, complexaţii! Emisiune de Anca FUsariu ● 21,00 TVM ● Mesager ● 21,30 Divertisment internaţional cu : Belinda Carlisle, Renato Zero, Sandra, Mario Massini, Big Fun. Redactor, Daniela Mitache ● 22,00 TV 5 Europe.Telejurnal în limba franceză ● 22,30 Turnul de fildeş ● Idoli şi modele... Realizator, Carmen Bendovski ● 23,00 Descoperirea planetei ● Norvegia. Redactor, Elena Spanily ● 23,30 Pro memoria ● Romulus Vulpescu (II) Redactor, Horia Vasiloni ● 24,00 Închiderea programului

Duminică, 6 februarie 1994

TV 1 8,00 Bună dimineaţa! ● Noutăţi cultural-artistice ● Desene animate ● Informaţii utile ● Reţete culinare ● Muzică ● Horoscop ● Reportaje ● Caleidoscop. Emisiune de Nicolae Modreanu ● 9,00 Calendar ● 9,10 Abracadabra ● O poveste cu un lup şi mai multe Scufiţe Roşii ● Sărbătorile familiei "Abracadabra". Imagini, Florin Ţolaş. Redactor, Adina Sava. Realizator, Ruxandra Ion ● 10,00 Film artistic în serial: Veronica se întoarce (România, 1973). Cu: Lulu Mihăescu, Margareta Pîslaru, Florian Pittiş, Dem Rădulescu, Vasilica Tastaman, Violeta Andrei, Angela Moldovan, George Mihăiţă, Mihai Stan, Mihaela Istrate. Scenariul: Vasilica Istrate, Elisabeta Bostan. Regia, Elisabeta Bostan. Episodul 1 ● 10,30 Lumină din lumină. Transmisiune directă de la Slobozia - instalarea noului ierarh pentru Episcopia de Slobozia şi Călăraşi. Redactori: Ioan Lucian Ciucu şi Dan Cojocaru ● 11,30 Viaţa satului ● 13,00 Din albumul celor mai frumoase melodii populare ● Pe cărări de munte, pe cărări de dor... Interpretează: Ştefania Rareş, Valeria Peter-Predescu, Ioana Cristea, Elena Mîndrescu, Mariana Ionescu, Traian Jurchela, Dumitru Dobrican (taragot). Emisiune de Florentina Satmari ● 13,00 Reflecţii rutiere. Emisiune realizată în colaborare cu Poliţia Capitalei. Redactor, Virgil Vochină ● 13,30 Atlas ● 14,00 Actualităţi ● 14,10 Poşta TV ● 14,20 Video-magazin ● Umor ● Desene animate ● Dedicaţii muzicale ● Venit, văzut, filmat! ● Telesport ● Ne amintim de Claude François ● De la benzi desenate la fotograme animate. Rubrică de Irina Nistor ● Vîrsta de aur a rock-ului. Au colaborat: Daniela Mitache, Mihaela Călinescu. Redactor, Anca Marchidan. Realizator, Gh.E. Marian ● 17,05 "Song" - ultimul concert". Înregistrare de la Sala Radio. Redactori: Ioana Bogdan şi Luminiţa Velicu ● 18,50 Spectacolul lumii văzut de scriitori ● Ioan Grigorescu ● De la Pergam la Efes ● 19,20 Robingo. Joc-concurs dotat cu premii excepţionale, în care participanţii, spectatori şi telespectatori, trăiesc aceleaşi emoţii. Realizator, Doru Dumitrescu ● 19,55 Publicitate ● 20,00 Actualităţi ● Buletin meteo ● Sport ● 20,40 Publicitate ● 20,45 Film artistic ● Frăţia trandafirului. Premieră pe ţară. Cu: Peter Strauss, Robert Mitchum, David Morse, Connie Sellecca. Regia, Marvin J. Chomsky. Ultima parte ● 22,[illegible] Publicitate ● 22,20 Duminica sportivă ● 22,40 Maeştrii ●● 23,35 Actualităţi ● 23,[illegible] Pe ultima sută de metri ● 1,00 Închiderea programului.

TV 2 14.00 Actualităţi ● 14,10 Chi[illegible] Corea, alături de formaţia "Return to Forever", ne oferă un concert special, ce se desfăşoară la Wolf and Rissmiller's Country Club. Redactori: Mihaela Călinescu şi Mihai Godoroja ● 15,05 Să rîdem cu Benny Hill (R; ep.III). Redactor, Daniela Mitache ● 16,00 TVE Internacional. Telejurnal în limba spaniolă ● 16,30 Film serial ● Şi bogaţii plîng (Mexic). Episodul 48 ● 17,00 Serial TV ● Medicii şi arta. Printre invitaţi: [illegible] Radu Iftimovici. Realizator, Iosif Sava ● 20,00 ZDF. Telejurnal în limba germană ● 20,30 Desene animate ● Piraţii apei negre ● 21,00 TVM ● Mesager ● 21,30 Video-satelit ● 22,00 TV 5 Europe. Telejurnal în limba franceză ● 22,30 Varietăţi internaţionale ● Samantha Fox, Karsten Speck, formaţia "Broadges" şi trupa de balet "Mira[illegible]" Redactor, Dora Zorea ● 23,00 La puterea doua ● Idoli sau modele... Realizator, Carmen Bendovski, Gabriel Giurgiu ● 24,00 Închiderea programului

CARNETUL ZILEI

29 ianuarie 1994
30 ianuarie 1994

✝ Aducerea moaştelor Sf. Ignatie Teoforul
✝ Sf. Trei Ierarhi: Vasile Grigorie şi Ioan

VREMEA

-3° — 6° C

Vremea se menţine relativ caldă pentru această perioadă, cu cerul variabil la noros. Local, vor fi posibile precipitaţii slabe mixte. Vîntul va sufla slab la moderat, predominant din sector nord-vest, cu unele intensificări izolate. Valorile maxime vor oscila între 3 şi 6 grade iar cele minime vor fi cuprinse între -3 grade şi 1 grad. (**Eugen Mihai PANIANOPOL - Centrul de Prevedere a Vremii - Bacău**)

TV BUCUREŞTI

Sîmbătă, TV 1 8,00 Bună dimineaţa... de la Cluj-Napoca ● 9,00 Calendar ● 9,10 Clubul lui Gulliver ● Gulliver la circ (II) ● Pagini din cartea naturii ● 10,00 Film artistic în serial: Veronica (România, 1973) ● 10,30 Gimnastica minţii ● Şahul de la A la Z ● Iniţiere în jocul GO ● 11,00 Documentar ştiinţific ● Din lumea animalelor ● 11,30 Vîrstele peliculei ● Un român la Hollywood. Interviu în serial cu Petre Popescu (II) ● Curierul emisiunii ● 12,30 1001 audiţii. Recital Agnes Baltsa ● 13,30 Curat-murdar! Emisiune de educaţie ecologică ● 14,00 Actualităţi ● 14,10 Ora 25 tranzit TV ● Desene animate ● Magazin Cine Tv ● Film: Mîinile ucigaşului ● Sport, umor, reportaje ● Beverly Hills 90210 ● Mapamond ● 19,15 Teleenciclopedia ● Istoria omenirii ● Sconcşii şi hermelinele ● Friedrich Schiller ● Reţelele neuronale ● **20,00 Actualităţi** ● 20,40 Publicitate ● **20,45 Film serial Dallas, ep.306** ● 21,40 Publicitate ● 20,45 Să rîdem cu Benny Hill (IV) ● **22,40 Film serial Hunter (SUA, 1984), ep.10** ● 23,30 Actualităţi ● 23,50 Varietăţi muzical-distractive ● 0,50 Tenis - finala feminină a primului mare turneu al anului "Australian Grand prix". Înregistrare de la Melbourne ● 1,50 Închiderea programului.

TV 2 14,00 Actualităţi ● 14,10 Compozitori americani. În direct de pe Broadway spectacolul "Sophisticated Ladies" - cîntecele lui Duke Ellington ● 15,10 Concertul extraordinar al tenorului Luciano Pavarotti la Paris (I) ● 16,00 TVE Internacional. Telejurnal în limba spaniolă ● 16,30 Film serial: Şi Bogaţii plîng (Mexic); ep.40 ● 17,00 Studioul de literatură. Scriitorul şi libertatea sa ● Cenzura abolită - o nouă libertate asumată? ● Scriitorul ● zoon politikon? ● 18,00 Tradiţii ● În slujba culturii populare româneşti ● 18,20 Bursa invenţiilor ● 19,00 Convieţuiri ● Mituri şi rituri iudaice (I) ● Zilele culturii romilor ● Ultima oră ● Muzică ● 20,00 ZDF. Telejurnal în limba germană ● 20,30 Între noi, complexaţii! ● 21,00 TVM ● Mesager ● 21,30 Varietăţi internaţionale ● UB 40 ● 22,00 TVE Europe. Telejurnal în limba franceză ● 22,30 Turnul de fildeş ● Mentalitate europeană şi toleranţă ● 23,00 Descoperirea planetei ● Periplu arab (II) ● 23,30 Pro memoria - Neagu Djuvara ● 24,00 Închiderea programului.

Duminică, TV 1 8,00 Bună dimineaţa! ● Noutăţi cultural-artistice ● Informaţii utile ● Reţete culinare ● Horoscop ● Reportaje ● Muzică ● 9,00 Calendar ● 9,10 Ping-pong ● Magazin distractiv ● Familia Ping-pong "prezintă" Povestea de duminică şi vă invită la film: Amintiri de Crăciun ● 10,00 Film artistic în serial Veronica (România, 1973) ● 10,30 Lumină din lumină ● 30 ianuarie - Sfinţii Mari Ierarhi: patronii învăţămîntului teologic ● Popas de suflet ● Portret în alb ● Spiritualitate românească fără frontiere ● 11,30 Viaţa satului ● 13,00 Din albumul celor mai frumoase melodii populare ● 13,20 Pompierii vă informează! ● 13,30 Atlas ● 14,00 Actualităţi ● 14,10 Poşta TV ● 14,20 Video-magazin: Sub zodia lui Nenea Iancu ● Caragiale, contemporanul nostru ● Desene animate ● Agenda culturală a săptămînii ● Umor şi muzică ● Telesport ● Sub cupola circului ● 18,50 Spectacolul lumii văzut de scriitorul Ioan Grigorescu ● Păstraţi tăcerea în calul troian ● 19,20 Robingo. Joc-concurs ● 19,55 Publicitate ● **20,00 Actualităţi** ● 20,40 Publicitate ● **20,45 Film artistic: Dulce libertate (SUA, 1986)** ● 23,35 Maeştrii: baritonul Mihail Arnăutu ● 23,35 Actualităţi ● 23,55 Tenis - finala masculină a primului mare turneu al anului: "Australian Grand Prix" Înregistrare de la Melbourne ● 1,00 Închiderea programului.

TV 2 14,00 Actualităţi ● 14,10 Compozitori americani. În direct de la Broadway ● 15,00 Concertul extraordinar al tenorului Luciano Pavarotti la Paris (II) ● 16,00 TVE Internacional. Telejurnal în limba spaniolă ● 16,30 Film serial: Şi bogaţii plîng (Mexic), ep.41 ● 17,00 Serata TV. Melos bizantin ● 20,00 ZDF. Telejurnal în limba germană ● 20,30 Desene animate. Întîlnire cu eroi îndrăgiţi ● 21,00 TVM ● Mesager ● 21,30 Video-satelit ● 22,00 TV5 Europe. Telejurnal în limba franceză ● 22,30 Divertisment internaţional ● 23,00 La puterea a doua ● Mentalitate europeană şi toleranţă ● 24,00 Închiderea programului.

TV SATELIT

RTL

7,00 Seriale şi desene animate ● 13,20 Harry şi Hendersonii (s) ● 13,45 O casă plină (s) ● 14,15 Pas cu pas (s): "Aniversare" ● 14,40 Prinţul Bel-Air ● 15,10 Major Dad (s) ● 15,45 Knight Rider (s.a) ● 16,45 A-Team (s): "Caută şi distruge" ● 17,45 21 Jump Street (s.p.) ● 18,45 2000 Malibu Road (mini s.) ● 19,45 Actualităţi, sport, meteo ● 20,15 Beverly Hills, 90210 (s) ● 21,15 Decorarea celor mai simpatici politicieni ai anului '93 ● 0,15 "Rece ca oţelul" (f.a. S.U.A. 1987) cu S. Stone ● 1,55 Sîmbătă noaptea cu RTL ● 2,55 "Zile de violenţă" (W. Italia 1967) ● 4,30 Major Dad (r) ● 6,00 Tenis: Openul Australiei, finala bărbaţi (d).

8,05 Seriale şi desene animate ● 12,00 Înapoi în trecut (s.SF) ● 13,00 Căldura tropicală (serial poliţist) ● 14,00 Operaţiunea Petticoat (s) ● 14,30 Spaima familiilor (s) ● 15,00 Major Dad (s) ● 16,00 Paradisul Disney (reportaj) ● 17,00 O invenţie năstruşnică (co. S.U.A., 1988) ● 18,05 Piedone în Mexic (f.a. It. 1971) cu B. Spencer ● 19,45 Actualităţi, meteo, sport ● 20,10 Hai, Hello! (show) ● 21,15 Nunţi de vis (reportaje) ● 22,50 Magazin Spiegel - TV ● 23,35 Colosul din deşert (rep.) ● 23,55 Eden (s. erotic, 2 episoade) ● 0,55 Kanal 4 - Ziua blestemelor ● 1,30 Cabaret politic ● 2,30 O familie foarte drăguţă (s) ● 3,05 Cine e şeful aici? (s/r) ● 3,05 Seriale (r).

PRO 7

6,50 O agentă inimoasă (s.p.) ● 7,35 Spectacolul naturii (do) ● 8,25 Perry Mason (s.p) ● 10,20 "Călăreţul negru din Santa Fe" (w.Ger./Franţa/Italia 1964) ● 12,00 "Călătorie spre centrul timpului" (f.SF S.U.A. 1967) ● 13,30 Serialele amiezii ● 16,40 "Zeiţa de aur din Rio Beni" (f. S.U.A. 1964) cu Pierre Brice ● 18,25 Hardball (s.p) ● 19,25 Dragoste oarbă (s.co) ● 19,55 Flirt stradal (show) ● 20,25 Bill Cosby Show ● 21,15 "Sidekicks" (f.a. S.U.A. 1992) ● 23,15 "Armă mortală II" (f.a. S.U.A. 1988) cu Mel Gibson ● 1,30 Mike Hammer (s.p.) ● 2,30 Concrete War (r) ● 4,05 T.J. Hooker (r) ● 5,00 O mie de mile de praf (s.w.).

5,50 Călăreţul negru (r) ● 7,30 Seriale de dimineaţă ● 10,00 Normanzii (f.a. It/Fr. 1962) ● 11,35 2 contra 2 (talkshow) ● 12,05 Flirt stradal (r) ● 13,35 Serialele amiezii ● 15,25 Regina vikingilor (f.a. Anglia 1966) ● 17,00 Piraţii din insula Verde (f.a. It/Sp. 1970) ● 18,35 Cer deasupra Africii (s) ● 19,05 Dragostea e lucru mare (s) ● 20,00 Matlock (s.p.): "Şoarecele de bibliotecă" ● 21,15 Beetlejuice (co. S.U.A. 1987) cu M. Keaton, A. Baldwin, Winona Ryder ● 23,05 Impulse (f.p. S.U.A. 1990) cu Theresa Russell ● 1,15 Special Squad (s.p.) ● 2,10 Stacco (f.p. It/Sp. 1975) cu Lee van Cloof.

Eurosport

9,00 Aerobic ● 10,00 Eurofun (Mag. săptămînal) ● 10,30 Magazin olimpic ● 11,00 Euroschi: prezentări de la Campionatul Mondial ● 12,00 Schi: CM Charmonix, Franţa (coborîre masculină) ● 14,00 Schi: CM Garmisch, Germania (coborîre feminină) ● 15,00 Auto. Formula 1. Momente de vîrf ale anului 1993 ● 16,00 Atletism: Turneul IAAF ● 17,00 Navigaţie cu pînze. Retrospectiva anului '93 ● 18,00 Golf: Turneul Dubai, Desert Classic ● 19,00 Schi: Cupa Mondială, masculin şi feminin (r) ● 21,00 Patinaj viteză: CM (d) ● 0,30 Box profesionist ● 1,00 Golf: Dubai Desert Classic.

9,00 Aerobic ● 10,00 Avanpremieră la Jocurile Olimpice de Iarnă ● 10,30 Schi - Cupa mondială, Chamonix (Franţa) slalom masculin (d) ● 12,30 Box internaţional ● 13,30 Schi - CM Chamonix (Franţa), slalom masculin, manşa a II-a (d) ● 14,40 Schi - CM Graminsch Partenkirchen (Germania), slalom super-uriaş, feminin ● 15,40 Ciclism - CM Koksijde (Beljia) ● 17,30 Golf - Turneul Dubai. Desert Classic ● 19,00 Schi - Rezumatul zilei, masculin şi feminin ● 21,00 Patinaj viteză - CM Calgary (Canada) (d) ● 0,00 Box internaţional.

Super Channel

6,30 Studio Brokaw ● 7,30 Ştiri - NBC ● 8,30 Hello, Austria, hello, Viena - emisiune informativă ● 9,30 Europa Journal (ştiri) ● 10,00 Comert TV ● 12,00 În direct cu C. Pearse - competiţie pe teme muzicale ● 14,00 Azi - reportaje de pe glob ● 15,00 Magazin sportiv ● 19,00 Azi - reportaje de pe glob ● 20,00 Ştiri în direct ● 20,30 Viaţa noastră - revista ecologică cu M. Jeffries ● 21,00 Dateline - inf. politice ● 22,00 Tata Murphy (s.w.) ● 23,30 Calendar cultural ● 0,00 "Înscenare pe fond de blues" (f. 1988) de J. Bayan ● 2,30 Talking Jazz ● 3,00 Emisiune informativă şi de divertisment în limba chineză.

6,00 Săptămîna în afaceri ● 9,30 Program religios ● 10,00 Victoria - emisiune religioasă ● 12,00 Ora puterii - em. religioasă ● 14,00 Charisma TV - em. religioasă în limba germană ● 15,00 Mag. sportiv - superbiciclete ● 18,00 Întîlnire cu presa ● 19,30 Azi - reportaje de pe glob ● 20,00 Ştiri în direct ● 20,30 Buletin financiar ● 21,30 Acum - em. informativă ● 22,00 Talking Jazz ● 23,00 Ştiri pe mapamond (d) ● 0,00 Magazin sportiv - ciclism ● 1,00 Magazin cultural european ● 1,30 Media TV - em. informativă ● 2,00 Timp egal - show politic ● 2,30 Viaţa noastră - emisiune ecologică ● 3,00 China - em. informativă şi de divertisment.

MTV

9,00 Dial - top la telefon ● 12,00 Marele ecran: cu Ray Cokes ● 12,30 Yo! MTV Raps cu Dr. Dre şi Ed Lover ● 14,30 Videoclipuri în premieră cu Paul King ● 15,00 Dial - top la telefon ● 17,00 Muzica de dans cu VJ Simone ● 18,00 Marele Ecran: cu Ray Cokes ● 19,30 Trecut, prezent şi viitor ● 20,00 MTV's Braun European Top 20 cu Pip Dann ● 23,00 Muzica soul şi reggae cu Ritchie Rich ● 0,00 Videoclipuri în premieră cu Paul King ● 0,30 Dial MTV ● 3,00 Beavis & Butt- head ● 3,30 Videoclipuri prezentate de VJ Marijne.

8,00 Dial - top la telefon... ● 11,30 Ştirile weekend-ului ● 12,00 Marele ecran, cu Ray Cokes ● 12,30 MTV's Braun European Top, cu Pipp Dann ● 14,30 Videoclipuri în premieră ● 15,00 Lumea reală II ● 16,30 Dial - top la telefon... ● 19,30 Pulsul modei, cu Marijne ● 20,00 MTV's Top 20, cu Adam Curry ● 22,00 120 minute cu VJ Paul King ● 0,00 Beavis & Butt-head (d.a.) ● 0,30 Headbangers Ball. Noutăţi din lumea muzicii heavy cu Vanessa Warwick ● 3,00 Videoclipuri prezentate cu VJ Marijne.

RADIO NORD-EST (72,44 MHZ)

0,00-24,00 Emisie de probă

RTV EUROPA NOVA

Sîmbătă, ● Radio - program 0,00-24,00 0,00 All Together Now ● 8,00 Matinal Europa Nova ● 10,00 Varietăţi muzicale ● 12,00 Magazin politic ● 13,00 De la A la Z - O incursiune în cotidian ● 13,10 Vitamina "Haz" ● 14,00 Revista presei franceze ● 16,00 Avanpremieră ● 16,05 Confluenţe ● 17,05 Fantastico-Ştiinţa ● 18,40 Mondoradio ● 19,50 Nani, pui... (emisiune pentru copii) ● 20,00 Rock Star ● 22,00 Flash Portrait ● 23,00 Program de noapte. Buletinele ştiri (Infonova) vor fi difuzate din oră în oră, între 6,30-11,30 şi 15,30-20,30.

● **TV** 17,00 Deschiderea programului ● 17,05 Euromusic ● 17,30 Vivat Italia. Din cuprins ● Curs de limba italiană ● Verona ● Şcolile italiene de muzică ● Bucătăria italiană ● 18,35 Desene animate ● 19,00 Infonova ● 19,30 "Viitorul şlagărului german" (doc.) ● 20,00 Videoclip '94 ● 20,30 Veniţi cu noi la cinema ● 20,40 Rock-café ● 20,50 Film serial: "Poveste întreruptă" (II) ● 22,20 Night Club ● 22,20 Varietăţi, umor, muzică în concert ● 0,30 Film serial: "Ultima lovitură" (ep. 2) ● 2,00 Videoclipuri şi dedicaţii muzicale ● 3,00 Închiderea programului.

Duminică, ● Radio - program 0,00-24,00 0,00 All Together Now ● 8,00 Matinal duminical ● 10,00 Varietăţi muzicale ● 13,00 Revista presei ● 13,10 Revista presei săptămînale ● 14,00 Tonic magazin ● 16,00 Avanpremieră ● 16,05 Caleidoscop ● 18,40 Mondoradio ● 20,00 Rock Star ● 21,00 Music Collection ● 22,00-24,00 Program de noapte. Buletinele de ştiri (Infonova) vor fi difuzate din oră în oră, între 6,30-11,30 şi 15,30-20,30.

● **TV** 17,00 Deschiderea programului ● 17,05 Carusel Europa Nova. Din cuprins: "Vizitînd Austria" ● Christian Dior ● Muzică ● Reţetele maestrului Paul Bocuse ● 18,35 Desene animate ● 19,00 Infonova ● 19,30 "Spreewald" - un spaţiu al relaxării (doc.) ● 20,00 Videoclip '94 ● 20,30 Sub cupola circului ● 20,50 Film artistic: "Singuri" (prod. S.U.A., cu Gary Cole în rolul principal) ● 22,20 Magazin sportiv ● 22,35 Euromusic ● 23,00 Închiderea programului.

TVR IAŞI

Sîmbătă, Pr. I 7.00 "Panoramic Moldav" ● Stop cadru în cotidian: comuna Straja, jud. Suceava ● Muzică populară din Bucovina ● Urmele istoriei - Zidurile casei memoriale D. Onciul ● Lumea într-o picătură - rubrică realizată în colaborare cu Deutsche Welle ● Killer Queen ● Desene animate ● Sport - Actualitatea sportivă în Moldova.

Sîmbătă, , Pr. II, orele 9.00-13.45 - Pr. II Week-end magazin ● Agendă culturală ● Mondo Magic-Mix ● Transfocator rutier ● Din actualitatea vasluiană ● Invitat în studio - în direct cu telespectatorii - dr. Cornelia Teodorescu (Inspectoratul de poliţie sanitară şi medicină preventivă) ● Lumea într-o picătură: Porţelanurile de Meisse ● Dedicaţii muzicale ● Fortuna se amuză ● Sport: Handbal masculin: Relonul Săvineşti - Poli Iaşi ● Desene animate ● Film artistic: "Secretul de la Nandy" ● Fascinaţia muzicii: Elevi muzicieni - concursul de tehnică instrumentală - "Carl Czerny" de la Piatra Neamţ.

Duminică, 3, Pr. II, orele 8.00-13.45 "Magazin duminical" ● Fenomenul Kitsch - între toleranţă şi agresiune ● Dicţionar - posibile definiţii ale unui termen incomod: răspunsuri ale cetăţenilor, interviuri cu designeri, profesori de estetică ● Zona liberă de K: Arta? - cele 7 arte şi Kitsch-ul - reportaje în Galeriile de artă, la Uniunea Artiştilor Plastici, în librării - interviuri cu critici de artă, scriitori, artişti ● Delimitări necesare - Kitsch-ul cotidian: instantanee cu şi despre... Kitsch ● Sport ● Desene animate ● Kitsch-ul în comportament - prin educaţie fără Kitsch - interviu cu pedagogi ● Oleacă de taifas: Grigore Ilisei în dialog cu poetul Nicolae Ţatomir ● Videoclipul - eliberat total de... Kitsch?! ● Muzică populară ● Telecineunivers: premierele săptămînii şi serial "Vacanţă la Roma" (II) ● Concursul emisiunii ● Film serial: Stalin ep. I.

SPITALE DE GARDĂ

Sîmbătă Spitalul "Sf. Spiridon" (Tel 142730) clinica I medicală, Spitalul de urgenţe (tel. 140690), Maternitatea "Elena Doamna" (tel. 146570)

Spitalul "Sf. Spiridon" (Tel 142730) clinica II medicală,clinica I chirurgie, Maternitatea "Cuza Vodă" (tel. 143320)

FARMACII DE GARDĂ

Farmacia nr. 2 Piaţa Unirii

CINEMATOGRAFE

Cinematograful "Victoria" (tel.: 112502) 28.I. - 3.II. 1994, orele 9; 11; 13; 15; 17; 19: **"Sechestraţi în larg"**. Producţie S.U.A., 1992, thriller cu Steve Seagal. Premieră.

Cinematograful "Republica" (tel: 114327) 28.I -3.II.1994, orele: 9; 11; 13; 15; 17; 19: **"Un commando în deşert"**. Producţie S.U.A., 1991. Film de aventuri gen "commando". Premieră.

Cinematograful "Copou" (tel.: 145738) 28.I - 3.II.1994, orele: 9; 11; 13; 15; 17: **"Robin Hood. Bărbaţi în izmene"**. Producţie S.U.A., 1993. Parodie de Mel Brooks; 28.I. - 3.II. 1994, ora 19,00: **"Cîndva, pe aici, curgea un rîu"**, producţie S.U.A., 1992, Dramă. Regia: Robert Redford. Premiul Oscar 1993 pentru cea mai bună imagine. Premieră.

Cinematograful "Dacia" (tel.: 164740) 28.I. -3.II.1994, orele: 9; 11; 13; 15; 17; 19: **"Predator 2"**, producţie S.U.A., 1990. Thriller poliţist cu tentă SF-horror.

Cinematograful "Tineretului" (tel.: 117178) 28.I. - 03.II.1994, orele: 9; 11; 13; 15; 17; 19: **"Arma fatală 1"**. Producţie S.U.A., 1993. Parodie poliţistă.

CURSUL VALUTAR

valabil pentru ziua de 29.01.1994

Cursul de referinţă stabilit pentru principalele valute în urma licitaţiei de la BNR, valabil pentru astăzi este de:

1450,00 lei/USD
2173,84 lei/GBP
245,99 lei/FRF
836,43 lei/DEM

CURSUL DE SCHIMB AL PRINCIPALELOR VALUTE
VALABIL PENTRU DATA DE 28-01-1994

Casele de schimb valutar	DOLAR Cumpărare	DOLAR Vînzare	DOLAR Comision	MARCA Cumpărare	MARCA Vînzare	MARCA Comision
BANCA AGRICOLĂ - Telefon 146117	1800	1890	3%	1050	1102	3%
BCR - Telefon 147260	1800	1870	0%	1032	1071	0%
BRD - Telefon 142037	1795	1885	0%	1029	1080	0%
BRCE - Telefon 117510	1800	1890	2%	1026,37	1078,21	2%
BANKCOOP - Telefon 112566	1800	1890	2%	1000	1050	5%
BANCPOST - Telefon 104227	1750	1835	5%	1000	1050	15%
BANCA DACIA FELIX - Telefon 142526	1750	1830	6%	950	990	10%

MICA PUBLICITATE

AUTO-MOTO

● ROMCEREAL R.A. Sucursala Iaşi, scoate la vînzare prin licitaţie următoarele bunuri: un autoturism Moskwici 408, un autovehicul SRD 13. Date suplimentare se pot obţine la telefoanele 147303 sau 147290. (482)

● Vînd Ford Taunus înmatriculat. Preţ 2,2 milioane lei. Tel. 161967. (481)

ELECTRONICE

● S.C. UNICAS S.R.L., Magazin Electrice, din str. Eternitate nr. 4, Podul de fier, desface la cele mai mici preţuri din Iaşi televizoare alb-negru, mărcile: Sirius, Sirius-Dallas, Sport.

CASE, TERENURI

● Vînd (schimb cu o garsonieră, plus rest plată, negociabil) 1.200 m.p. teren construibil, situat în Şos. Bîrnova nr. 112. Relaţii la telefon 164248, după ora 20,00.

● Cumpăr garsonieră, ofer 800.000 lei şi 500 $. Tel. 177967. (469)

VÎNZĂRI

S.C. CIDU S.R.L. Iaşi, Str. Republicii nr. 40, vinde
aragaze 4 ochiuri tip Satu Mare.
Relaţii la telefon 130561.

SC BUCIUM SA Iaşi vinde din magazinele proprii
VIN SPUMOS ALB
la preţul de 800 lei/sticla inclusiv TVA.

en gros S.C. DECAR 10 S.R.L. en gros
vinde:
- **fiare de călcat**
- **mori de porumb** (uz casnic)
- **cuie construcţii** - 7/2 cm
IMPORT-CSI
la depozit VITALEF, tel. 098-133201/26

FERMA POMICOLĂ IAŞI, Şoseaua Voineşti nr. 25, tel/fax 147192
vinde MERE DE CALITATE EXCEPŢIONALĂ
din soiurile Ioanathan, Golden şi Wagener premiat soi recomandat pentru bolnavii de diabet. Livrarea zilnică din depozitele Vitalef, Str. Metalurgiei nr. 1-2 Iaşi.

● Vînd avantajos pătuţ din lemn şi cărucior pentru mers, în stare foarte bună. Tel. 121323.

● Vînd var, str. Trei Fîntîni, Şos. Bucium, Tomeşti. (201)

CUMPĂRĂRI

● Cumpăr rezistenţă de încălzire în formă de M, pentru maşină automatică de spălat rufe, din import. Tel. 140636, după ora 15,00.

SCHIMBURI

● Schimb apartament 2 camere, proprietate, zona Podu Roş, pentru casă proprietate, singur în curte, racord gaz metan, zonă centrală. Tel. 136202. (490)

OFERTE SERVICII

● Excursii Germania, Franţa, Italia. Tel. 093/153161; 093/114123; 093/134163, Bacău. (427)

● Transportăm marfă. Autocamion acoperit 6,5 t. Autodubă 8 t. Tel. 125408. (215)

● Inginer, repar televizoare color, trageri în bandă. Tel. 128356. (418)

● Traduceri engleză şi franceză. Lucrări de dactilografie. Tel. 128356. (418)

● Profesionist, lucrări color garantate. Developări, copieri, comenzi la domiciliul clientului. Tel. 119081. (487)

LOCURI DE MUNCĂ

S.C. SAZPIC S.A. MIROSLAVA, telefon 143371, telefon Ferma Pomicolă Galata 147192 -
Angajăm vînzători sezonieri,
pentru comercializarea merelor în pieţele municipiului şi ale judeţului Iaşi, în condiţiile de legislaţie actuală.

DIVERSE

Centrul Româno-American de Dezvoltare a Întreprinderilor Private Iaşi
organizează, în perioada 31 ianuarie - 12 februarie 1994,
cursuri de iniţiere a angajaţilor întreprinderilor mici şi mijlocii în utilizarea microcalculatoarelor.
Domeniile de instruire sînt:
- sistemul de operare MS-DOS
- procesorul de texte WordPerfect
- programul de calcul tabelar LOTUS 1-2-3
Cursurile se vor desfăşura zilnic, dimineaţa sau după-amiaza, la aligere.
Înscrierile se pot face zilnic, între orele 9.30-16.30. Taxa de participare: 25.000 lei/cursant (doar 50% din costul real).
Informaţii suplimentare se pot obţine la telefonul: 098/144760, int. 222 sau la sediul Centrului: Universitatea "Al.I.Cuza" Iaşi, corp B, B-dul Copou, nr. 22, et. 1, camera 361.

REGIA AUTONOMĂ DE TRANSPORT ÎN COMUN IAŞI
Anunţăm că au fost depistaţi de echipele de control în mijloacele de transport în comun, 36 de călători frauduloşi, dintre care nominalizăm pe următorii 10 călători:
1. Sorociana Maria - Ciric 54 Iaşi
2. Săcăleanu Constantin - Tomeşti, Iaşi
3. Strachinaru Elena - Paşcani, Iaşi
4. Miron Vasile - Păcurari 129, Iaşi
5. Ciolan Gheorghe - Bd. Primăverii 5, Iaşi
6. Iriciuc Gheorghe - Bd. Dacia 29, Iaşi
7. Liţă Lenuţa - Com. Sineşti, Iaşi
8. Gafton Napoleon - Şos. Arcu 65, Iaşi
9. Pătruţ Florin - Aleea T. Nicolae 131A, Iaşi
10. Bulgaru Eleonora - Str. Sărărie 19, Iaşi

Societatea româno-suedeză **"SAMI-IMPEX" S.R.L.**
organizează pe data de 1 februarie a.c., preselecţie pentru şcoala de manechine şi fotomodele.
Înscrierile se fac zilnic între orele 19-21 la Sala de popice a Asociaţiei Sportive C.F.R. Iaşi (Alexandru cel Bun)
Informaţii telefon: 133857 între orele: 8.00-10.00.

APELE ROMÂNE R.A.
R.A. APELE ROMANE Iaşi
Str. Văscăuţeanu nr. 10, tel. 144710; fax 140013
execută
● **ALIMENTĂRI CU APĂ** prin foraje
● **STUDII şi LUCRĂRI GEOTEHNICE**
pentru construcţii civile şi industriale

● Expoziţie "Viorica Balan - In memoriam" - Muzeul de Artă, Grădina Botanică din Iaşi, familia şi prietenii apropiaţi organizează o expoziţie comemorativă cu lucrări realizate de pictoriţa VIORICA BALAN. Vernisajul va avea loc duminică, 30.01.1994, orele 11,00, în pavilionul central al Grădinii Botanice din Iaşi. (488)

FELICITĂRI

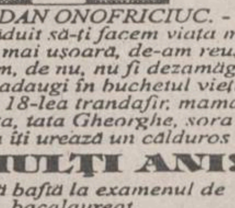

Pentru DAN ONOFRICIUC. - Ne-am străduit să-ţi facem viaţa mai frumoasă, mai uşoară, de-am reuşit ne bucurăm, de nu, nu fi dezamăgit. Azi, cînd adaugi în buchetul vieţii cel de-al 18-lea trandafir, mama Georgeta, tata Gheorghe, sora Daniela îţi urează un călduros
LA MULŢI ANI!
şi multă baftă la examenul de bacalaureat.

Pe 30.01.1994, Maria Mihalache îşi aniversează ziua de naştere. Geta şi Dan - copii, Cezar şi Bogdan - nepoţi îi urează multă sănătate şi
LA MULTI ANI!

DECESE

Familia Popa Neculai şi Maria - unchi, Gabriela - verişoară, anunţă cu nemărginită durere în suflet, stingerea din viaţă ascumpului lor nepot

VICTOR LUNGU

la numai 26 ani.
Sînt alături de nepoata lor Dana Lungu, cu adîncă durere şi compasiune, la pierderea soţului. Nu vom uita niciodată sufletul tău frumos.

Cu inimile sfîrşite de durere, mama, soţia, socrii şi rudele apropiate anunţă încetarea din viaţă, după o grea suferinţă, a celui mai iubit copil şi soţ,

LUNGU VICTOR
26 ani, student.

Corpul neînsufleţit se află depus la Biserica Sf. Atanasie şi Chiril (în spatele Universităţii de Medicină). Slujba religioasă şi inhumarea va avea loc la cimitirul Eternitate, duminică, 30.01.1994, ora 13.00.

● **Familiile Ochiană, Scorţescu, Agrigoroaei şi Ionescu-Ochiană anunţă cu adîncă durere şi regret moartea fulgerătoare a celui care a fost SCORŢESCU TRAIAN, 51 ani. Regrete eterne. (486)**

CONDOLEANŢE

● **Studenţii grupelor 28, 29, anul I, Medicină Generală, sînt alături de dl. dr. Horaţiu Varlam în greaua încercare pricinuită de pierderea tatălui. Sincere condoleanţe. (485)**

● **În aceste clipe de durere, familia dr. Valentin Chiriac este alături de dr. Horaţiu Varlam şi transmite condoleanţe familiei. (480)**

● **Familia Ocu, din comuna Vlădeni, transmite sincere condoleanţe familiei Tănase Adela, la moartea soţului ei, TĂNASE DUMITRU. Dumnezeu să-l ierte!**

● **Paula şi Alexandru Dan Ciochină sînt alături de prietenul ing. Dumitru Scorţanu la marea pierdere suferită prin decesul tatălui. Sincere condoleanţe.**

● **Familiile Alexandru Ciochină şi Alexandru Dan Ciochină se alătură cu compasiune familiei prof. univ. dr. ing. Ana şi Constantin Ciochină la marea durere pricinuită de decesul iubitului frate, ing. ALEXANDRU POPESCU. Sincere condoleanţe.**

● Colectivul Dispensarului "Primăverii" este alături de colega asistent principal Teodora Varvaroi în marea pierdere suferită, transmiţîndu-i sincere condoleanţe.

Colectivul Librăriei Junimea regretă profund dispariţia fulgerătoare a directorului Centrului de Librării,
prof. GHEORGHE APOSTOL
Toată compasiunea familiei.

Familiile: Brumaru Ovidiu, Faifer Cornelia, Cojocaru Liviu, Iancu Constantin şi Homutescu Florin regretă profund fulgerătoarea dispariţie a prietenului lor
prof. APOSTOL GHEORGHE
şi sînt alături de familie în aceste grele clipe.
Dumnezeu să-l odihnească în pace!

Sedcom "Libris" anunţă cu adîncă durere dispariţia prematură şi fulgerătoare a distinsului director
GHEORGHE APOSTOL
şi transmite întreaga compasiune familiei îndoliate.

Biroul Comercial al Sedcom "Libris" regretă incredibila dispariţie a directorului
GHEORGHE APOSTOL
şi transmite sincere condoleanţe familiei îndoliate.

Colectivul de salariaţi din SC Lactis SA Iaşi regretă dispariţia prematură a distinsului coleg
LUNGU VICTOR
şi transmite condoleanţe familiei îndoliate.

Pacienţii şi conducerea firmei SUZANA sînt alături de d-na Nuşa Apostol la dureroasa şi neaşteptata pierdere a soţului şi transmit condoleanţe întregii familii.

Colectivul Clasei a XI-a D de la Liceul C. Negruzzi împreună cu dirigintele sînt alături de colegul lor Apetrei Radu Paul şi îi transmit sincere condoleanţe pentru neconsolata pierdere a tatălui său.
Dumnezeu să-l odihnească în pace.

Librăria 11 Iaşi regretă dispariţia fulgerătoare a distinsului lor director
GHEORGHE APOSTOL
şi transmite sincere condoleanţe familiei.

✝ Colectivul Librăriei 12 regretă nespus de mult dispariţia fulgerătoare a distinsului director al Sedcom Libris Iaşi
GHEORGHE APOSTOL
Condoleanţe familiei.

● **Un pios omagiu colegului de clasă Răzvan Istrate. Bucur Bernic Alexandru**

● **Dirigintele şi colectivul clasei a VIII-a C a Şcolii generale nr.10 regretă nespus decesul fulgerător al elevului Răzvan Istrate. Sincere condoleante**

COMEMORĂRI

● **Pe 28 ianuarie se împlineşte un an de cînd a trecut în lumea umbrelor scumpul nostru CONSTANTIN POSTOLACHE, lăsînd în inimile noastre un mare gol. Îl vom plînge neîncetat şi nu-l vom uita niciodată. Soţia - Matilda, fiica - Cristina, ginerele - Marius şi nepoţica - Ioana. Dumnezeu să-l ierte şi să-i fie ţărîna uşoară.**

MULŢUMIRI

● Familiile Botez şi Dediu mulţumesc colegilor de la Parchetul de pe lîngă Tribunalul Iaşi şi Curtea de Apel Iaşi pentru sprijinul prietenesc deosebit acordat la despărţirea de cel care a fost BOTEZ-ILIESCU GHEORGHE. (479)

● Familiile Botez şi Dediu mulţumesc rudelor, prietenilor, locatarilor din bloc, instituţiilor şi tuturor celor care au fost alături de ei la despărţirea de cel care a fost BOTEZ-ILIESCU GHEORGHE. (479)DISPARIŢII

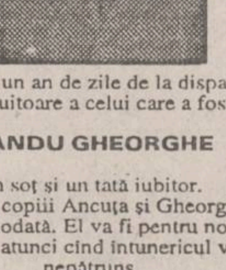

A trecut un an de zile de la dispariţia zguduitoare a celui care a fost

SANDU GHEORGHE

un soţ şi un tată iubitor.
Soţia Lica şi copiii Ancuţa şi Gheorghiţă nu-l vor uita niciodată. El va fi pentru noi o rază de lumină, atunci cînd întunericul va fi de nepătruns.

TELEFOANE UTILE

☎ SALVARE: 961
☎ POMPIERI: 981
☎ POLIŢIE:
Inspectoratul Judeţean 146666, 140-720, 146840; Municipiu - 146850; Serviciul Circulaţie - 140070.
☎ AGENŢIA C.F.R.: 147673
☎ INFORMAŢII GARĂ: 146333
☎ AUTOGARĂ: 146587
☎ TAXICOM, dispecerat: 953, 146593
☎ AGENŢIA TAROM: 115239
☎ INFORMAŢII AEROPORT: 178126
☎ STAŢII PECO: Baş Ceauş - 176865; Aurel Vlaicu - 175812; Bucium - 132891; Crişan - 112182; Păcurari - 164142; Sărărie - 147480.
☎ DISPECERATE: R.A. Gaz-Metan - 141737; R.A. Apă-Canal - 142451; Renel - 147070, deranjamente - 147070; Termoficare - 141956; R.A. Locuinţa - 112434; Telefoane - Deranjamente - 921; Protecţia mediului - 147010.
☎ GARDA FINANCIARĂ: 114065, 112427.
☎ ADMINISTRAŢIA FINANCIARĂ: 143030
☎ NOTARIAT: 147574
☎ TRIBUNAL: 146300
☎ PROCURATURĂ: 146630
☎ CAMERA DE COMERŢ: 117757
☎ CENTRUL MILITAR JUDEŢEAN: 146370
☎ HOTELURI: Moldova - 142225; Traian - 143330; Unirea - 142110; Sport - 137817.
☎ POLICLINICA CU PLATĂ: triaj informaţii - 117244
☎ OFICIUL JUDEŢEAN PENTRU PROTECŢIA CONSUMATORILOR: 145392

cotidian de informaţii **Monitorul** / expres **monitorul**
Str. Smîrdan nr. 5 ■ Tel. 17.25.57 (centrala) ■ Fax 14.45.77
■ REDACTOR ŞEF - Dan Radu
■ REDACTOR ŞEF ADJUNCT - Ovidiu Şimonca
ŞEFI DEPARTAMENTE:
■ Eveniment local: Toni Hriţac (int. 21)
■ Eveniment naţional şi internaţional: Cristian Racu (int. 19)
■ Economic: Costel Stroescu (int. 24)
■ Cultură: Dorin Popa (int. 19)
■ Sport: Eugen Florescu (int. 18)
■ Redactor de serviciu: Ion N. Oprea (int. 20)
■ Fotoreporter: Constantin Plop
■ Grafică: Lucian Amarii, Daniel Melinte.
■ Publicitate: Silvia Miler (int. 16)
■ Producţie: Tudor Agavriloaei (int. 26)
■ Difuzare: Mihai Tudose (int. 15)
■ Contabilitate: Antoneta Filip (int. 13)
NORD-EST PRESS - agenţie de presă -
Str. Smîrdan nr. 5 ■ Tel. 17.25.57 (centrala) ■ Tel/Fax 14.47.76
■ EDITOR: Mona Dirţu ■ Redactor: Dana Scripcă ■
EDITOR
NORD - EST s.r.l
Str. Smîrdan nr. 5 ■ Tel. 17.25.57 ■ Fax 14.45.77
Director general: ALEXANDRU LĂZESCU
Director literar artistic: FLORIN ZAMFIRESCU
Director de marketing: CEZAR CALUSCHI
Director executiv: GABRIEL RUSU
ABONAMENTELE se pot face la orice Oficiu Poştal din ţară. MONITORUL figurează în catalogul Presei Interne la poziţia 838.
TIPAR OFFSET: MULTIPRINT, Iaşi str. Sf. Lazăr nr. 49

UNGHIUL DE TRAGERE

P.U.N.R. a fost lăsat la vatră

Val CONDURACHE

Consultările dintre P.D.S.R. și celelalte partide ale majorității parlamentare nu au dus, după părerea mea, la un guvern de coaliție. Nici P.U.N.R., nici P.S.M., nici P.R.M., nici P.D.A.R. nu au sanse reale la guvernare, deși fac mari eforturi de a împinge în față lideri credibili (cazul P.U.N.R.), de a acomoda doctrina partidului la economia de piață și la pluripartidism (P.S.M.), de-a face aliante cu partide reprezentate în parlament (P.D.A.R.), deși amenință și practică șantajul (P.R.M.). Nici măcar popularitatea în rîndul electoratului nu mai contează acum, cînd credibilitatea guvernului garantează creditele FMI, clauza națiunii, parteneriatul pentru pace. O moțiune de cenzură inițiată de partidele enumerate mai sus nu ar fi susținută de nici un partid al opoziției, iar îndepărtarea de P.D.S.R. ar fi un act de-a dreptul sinuciga.

Ca să înțelegeți pe ce mă bazez cînd spun că nici măcar un partid care se pretinde "de centru - dreapta", cum e P.U.N.R., nu are șanse de a accede la putere, voi reproduce cîteva fraze din "Schița programului ideologic al P.U.N.R.", publicată în serial de ziarul Adevărul: "România este stat eurocentral, mai precis, eurocarpatic. Ea reprezintă forma statală a celui mai vechi, mai omogen și mai mare popor natural din această parte a lumii, exceptînd Ucraina și Polonia". "El singur (individul român, n.n.), în spațiile politice delimitate mai sus, poate și trebuie pus în relație directă cu Patria, fără intermediari dinlăuntru sau din afară, iar Patria să se sprijine direct pe umerii și pe inteligența sa, Patria Română nefiind altceva decît suma în desfășurare a energiilor fiilor săi, salvarea ei fiind doar în voi, fiii săi, salvarea fiilor săi fiind posibilă doar prin funcționalitatea Patrici..."; "... în condițiile necesități asumării politice imperioase, este necesară impunerea liniei doctrinare de centru-dreapta (...) pentru că de centru-dreapta este concepția despre elite".

Textul ar merita să fie citit în întregime, ca fragment apocrif al operei lui Caragiale. Cum nu am la îndemînă spațiul să comentez citatele, voi spune doar atît: după lectura acestei schițe de program ideologic, P.D.S.R. va trage concluzia că e mai bine ca P.U.N.R. să fie lăsat la vatră. ■

Eveniment cinematografic

"Cîndva, pe aici, curgea un rîu"

Producție a studiourilor "Allied Filmmakers", S.U.A., 1992. Producători: Robert Redford și Patrick Markey. Scenariul: Richard Fiedenberg după cartea autobiografică a lui Norman MacLean. Imaginea: Phillippe Rousselot. Muzica: Mark Isham. Regia: Robert Redford. Cu: Brad Pitt (Paul MacLean), Craig Sheffer (Norman MacLean), Tom Skerritt (Reverendul MacLean), Brenda Blethyn (Doamna MacLean), Stephen Shellen (Neal). Film distins cu Premiul Oscar 1993 pentru cea mai bună imagine. Distribuitor: Guild Film Romania

"Cîndva, pe aici, curgea un rîu" este o dramă - adaptare după cartea autobiografică a lui Norman MacLean - despre doi frați, tatăl lor care este preot și rîul care le modelează viețile în cele mai neașteptate feluri. Petrecîndu-se în Montana, între 1910 și 1935, acțiunea cărții se folosește de rîu atît metaforic, cît și ca teren de întîlnire între personaje, combinînd preocupările acestora în domenii foarte diferite (știință, publicistică, religie, sport), iar uneori pornind în căutarea misteriosului har, pe care îl împărtășesc cu toții. Norman și Paul MacLean țin unul la altul și își iubesc părinții, cu toate că stoicismul dur, sădit în ei de către severul lor tată-reverend și educația pe care au primit-o în ținutul aspru și sălbatic al plaiurilor natale, fac aproape imposibilă exteriorizarea sentimentelor lor frățești. De asemenea, lor le este greu să solicite, să accepte sau chiar să ofere ajutor cuiva. Deși Paul se îndreaptă spre autodistrugere și are nevoie de ajutor, el nu se lamentează și nu cere sprijinul nimănui.

Brad Pitt, noul june prim al Americii, într-o frumoasă scenă din filmul "Cîndva, pe aici, curgea un rîu"

În ciuda acestei atitudini reținute, cei doi frați și tatăl lor se întîlnesc și se regăsesc pe malurile rîului Big Blackfoot, în pasiunea comună pe care o au pentru pescuit. Norman și Paul se aseamănă prin inteligență și sensibilitate, dar contraste deosebite ies în evidență între ei încă din adolescență. Norman, mai mare cu trei ani, tinde să-și întreacă tatăl, un obișnuit preot presbiterian de origine scoțiană. Inima lui Norman intră în consonanță cu ritmurile lui Shakespeare și Wordsworth și ale poeziei biblice, pe care tatăl reverend le citea cu atîta sentiment. Norman va ajunge profesor de engleză la o renumită universitate americană. Paul este croit cumva altfel. Charismatic, chipeș, îndrăznet, el devine ziarist la o publicație locală, se bucură de succes și simpatie, dar alunecă pe panta unor vicii necruțătoare. El visase dintotdeauna să atingă măiestria unui pescar profesionist și să prindă, cu adevărat, "peștele cel mare". Paul eșuează în multe direcții, însă reușește la pescuitul cu muscă, unde nu oricine poate înregistra superlative. Perfecțiunea cu care-și aruncă lanseta undiței în apele Montanei și magnifica performanță obținută la pescuit sînt cele mai frumoase amintiri care rămîn de la Paul în urma tumultoasei sale vieți stinse atît de prematur. Cu nostalgia pierderii iremediabile a fratelui iubit și cu remușcarea de a nu fi fost în stare să-l poată salva, Norman revine la maturitate ori de cîte ori are prilejul, pe locurile unde s-a născut, retrăind de fiecare dată tulburătoarea poveste în susurul tulburător al rîului din copilărie.

Publicată în 1976, cartea "A River Runs Through It" a fost scrisă de Norman MacLean la vîrsta octogenatului, după pensionarea sa ca profesor de engleză de la Universitatea din Chicago. Cartea a fost apreciată de presă "o poveste încîntătoare", "o înregistrare lirică a unei epoci și a unei vieți trecute", iar în 1989, cînd a fost retipărită în volum cartonat, "o operă clasică diferită de orice altă operă americană a secolului XX". "Nu ar trebui să i se permită nimănui să facă de rușine un pește prinzîndu-l, dacă nu știe să pescuiască", spune Norman și în carte și în film. Iar singura modalitate de a pescui, în concepția familiei MacLean, este pescuitul cu muscă. Testul cel mai important pe care trebuie să-l treacă pescarii care folosesc musca drept momeală este dibăcia cu care aruncă undița în apă. Norman și Paul au fost învățați de tatăl lor cu un metronom, pe care mama îl folosea cînd le dădea lecții de pian.

În postfața cărții și a filmului, MacLean reflectează la pescuitul de o viață și la acei care i-au fost apropiați și dragi, dar nu mai sînt, spunînd: "Pînă la urmă, toate lucrurile se transformă treptat într-unul singur, iar un rîu îl străbate. Rîul s-a născut din marele potop de cuvinte și trece peste stînci, de la începutul timpurilor. Pe unele din stînci sînt picături de ploaie nemuritoare. Sub stînci se află cuvintele, iar unele din cuvinte sînt ale lor, ale celor care ne-au părăsit... Sînt bîntuit de ape!"

"Cîndva, pe aici, curgea un rîu" - o carte admirabil transpusă pe ecran de Robert Redford, care se dovedește ca regizor la fel de mare cum îl știm ca actor, cu sprijinul unui inspirat cameraman, Phillippe Rousselot, care a realizat imaginea multor filme celebre: "Diva", "Henry & June", "Dangerous Liaisons", "Sommersby".

Cinematograful "Copou", 28.01.-3.02.1994, ora 19,00. (C. PETRILĂ)

EXCEPȚIONAL!

Începînd cu această săptămînă, grupul de presă NORD-EST lansează pe piață o nouă publicație: MONITORUL TV. În fiecare vineri MONITORUL TV apare pentru a vă informa asupra emisiunilor prezentate în săptămîna ce urmează de Televiziunea Română, TV Europa Nova, TELE' M, studioul Iași al TVR și de principalele televiziuni străine care își transmit programele prin satelit (RTL, PRO 7, Eurosport, SAT 1, Super Channel, Cartoon Network, Italia 1, MTV, Canale 5). Acest ghid în 16 pagini vă ajută să vă petreceți minunat timpul liber.

CUMPĂRAȚI-L ÎN FIECARE VINERI!

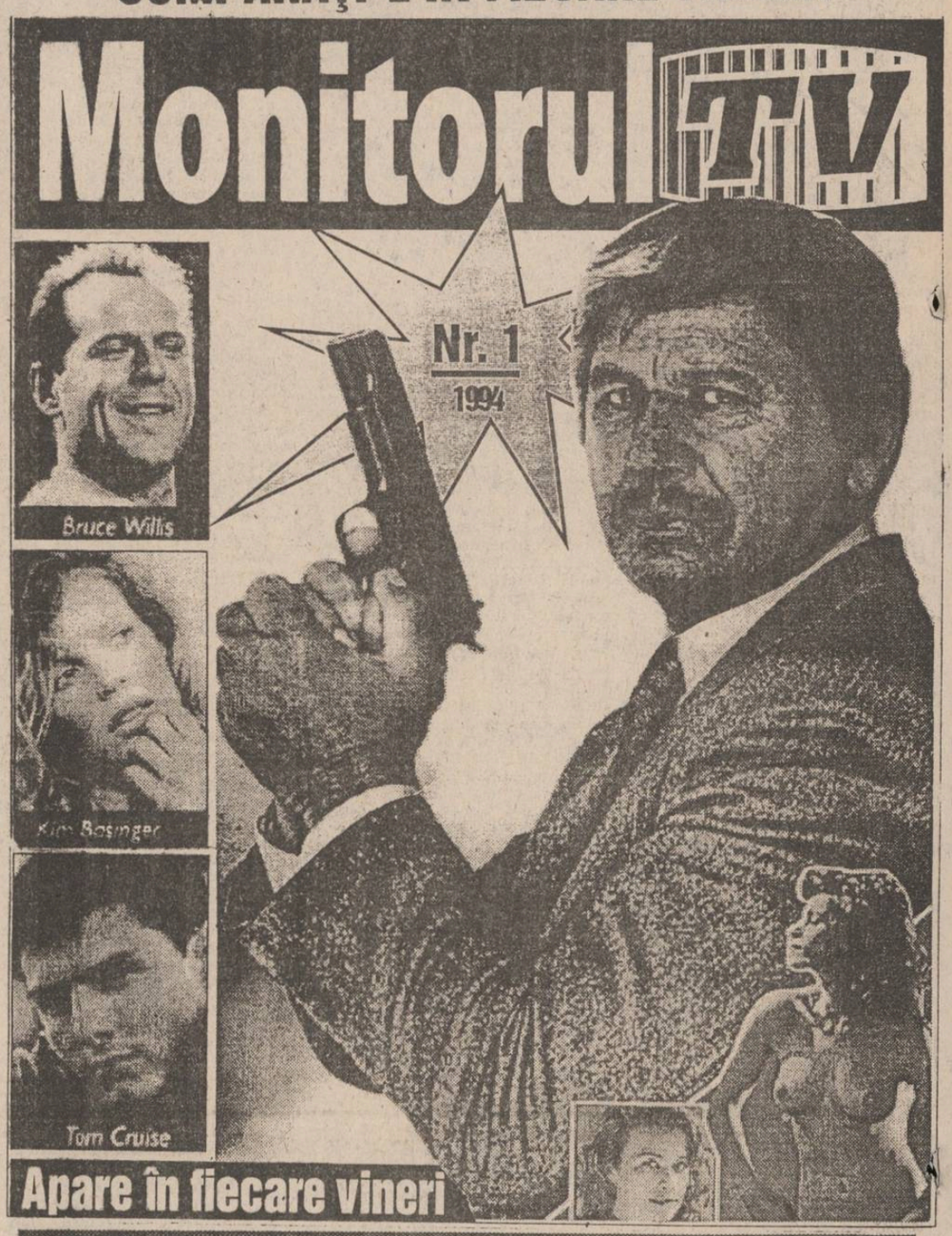

HOROSCOP

BERBEC *(21 mart. - 20 apr.):*
Faceți, ca de obicei, din țîfnar - armăsar. Nu aveți motive serioase să vă plîngeți de milă. Cu energia pe care o aveți puteți să demarați un proiect mai vechi.

TAUR *(21 apr. - 20 mai):*
Combinațiile pe care le puneți la cale sînt cam tenebroase. Imaginația dumneavoastră lucrează, fiți atent(ă) la marginea legii!

GEMENI *(21 mai - 21 iunie):*
Astăzi sînteți pus(ă) pe ceartă, fără să aveți vreun motiv. Căutați nod în papură, vi se pare că orice se spune în jur vă vizează.

RAC *(22 iun. - 22 iul.):*
Premonițiile v-au fost de folos în foarte multe împrejurări, dar e bine să nu le confundați cu semnele care vi se arată în vis, în cărți ori în cafea.

LEU *(23 iul. - 22 aug.):*
Oamenii vă cam sîcîie azi, dar vă asigur că nu este vina lor. Dumneavoastră aveți o stare proastă și în loc să vă retrageți în singurătate, le căutați compania.

FECIOARĂ *(23 aug. - 22 sept.):*
Vă zbateți ca să obțineți ceva important, dar vă copleșește sentimentul zădărniciei. Indispoziția prin care treceți are cauze mai adînci: analizați-le.

BALANȚĂ *(23 sept. - 22 oct.):*
Timiditatea pe care încercați s-o ascundeți vă pune într-o situație jenantă. Cum nu aveți ieșire, riscați să vă îndepărtați un prieten.

SCORPION *(23 oct. - 21 nov.):*
Nu ieșiți la atac mai înainte de a evalua exact forțele adversarului. Nu e bine să-l subapreciați. Viteza dumneavoastră de reacție s-ar putea să nu fie suficientă.

SĂGETĂTOR *(22 nov. - 21 dec.):*
Încercați să nu vă lăsați influențat de nimeni în hotărîrea pe care va trebui s-o luați. Totuși, nu refuzați sfaturile pe care vi le dă cineva apropiat.

CAPRICORN *(22 dec. - 19 ian.):*
Nu aveți nevoie de un premiu moral pentru rezultatele pe care le-ați obținut. Cu toate acestea, chiar dacă vă plictisesc, primiți aprecierile cu mai multă bunăvoință.

VĂRSĂTOR *(20 ian. - 18 febr.):*
Cu cît vă critică mai mult cineva, cu atît vă întăriți în convingerea că aveți dreptate. Asta vă stimulează, dar vă și face să greșiți mai mult.

PEȘTI *(19 febr. - 20 mart.):*
Aveți reale calități de mediu. Astăzi, însă, nu veți ști ce sens să dați semnalelor pe care le primiți de departe. Oricum, nu vă agitați de pomană.

LEGENDA:
- vă paște ghionoiul
- prudența e mama înțelepciunii
- n-aveți nimic de pierdut
- șansa vă surîde

72.44
Radio Nord-Est
emite pe această frecvență 24 de ore pe zi
MIXZ

Turneul american al grupului DIVERTIS (3)

■ *corespondență specială de la New York transmisă de Florin Constantin, zis și Stamina, membru al grupului și totodată spion plătit de noi*

Turneul grupului DIVERTIS în SUA și Canada

Pornit la inițiativa mai multor comunități românești din S.U.A. și Canada, turneul a început pe data de 27 dec. 1993. Primul spectacol a avut loc în seara de revelion la "The Golden Pheasant", pe 32-08 Broadway. Spectacolul s-a bucurat de un real succes, așa cum rezultă și din articolele apărute în ziarele românești (anexate corespondenței), singurul repros adus fiind prezența atît de rară în America, în detrimentul unor trupe și interpreți de o valoare artistică îndoielnică, prezenți pe aici quasipermanent. Dar nu despre politica prezențelor culturale vreau eu să vă vorbesc, pentru că s-ar întrista tot românul cînd ar auzi cine ne reprezintă pe noi în străinătate și probabil că e suficientă tristețea lăsată de programul cultural furnizat de televiziunea română în noaptea de revelion.

Spectacolele "Divertisului" au continuat în zilele de 1 și 2 ianuarie 1994, tot în New York, mulți oameni fiind nevoiți să plece acasă, din păcate, din cauza lipsei de locuri fiindcă, lucru curios, în America spectatorii nu au voie să stea în picioare sau să fie lipsiți de condiții civilizate de vizionare a unui spectacol. Spectacolele au mai avut loc la Philadelphia și Bridgeport, unde spectatorii, încîntați, au aplaudat în picioare la sfîrșitul spectacolelor minute întregi, emoțiile Divertișilor depășind și cotele de la cele mai bune spectacole date în țară. Urmează de-acum o serie de spectacole la Montreal și Toronto, în Canada, și apoi, cu ajutorul lui Dumnezeu și al americanilor, la Detroit, Chicago și Cleveland - din nou în Statele Unite. Se mai preconizează și alte spectacole, dar despre ele vom da amănunte într-o corespondență viitoare.

În ceea ce privește întrebarea: "Vor reveni toți?", răspunsul este absolut afirmativ, astfel încît factorii de răspundere direct interesați nu au de ce să se bucure, dimpotrivă; în jur de 16 februarie ne întoarcem cu niște materiale după părerea noastră senzaționale (filmări, texte, casete audio etc).

În încheiere, cîteva amănunte picante. Odată cu noi s-ar părea că am adus aici și o parte din nenorocirile de zi cu zi pe care am vrea să le lăsăm aici, pentru ca astfel să sprijinim guvernul în eforturile sale de a îmbunătăți viața românilor. De cînd am ajuns noi, aici sînt niște friguri și zăpezi cum nu au mai fost prin aceste locuri de 150 de ani, dar care la noi fac parte din viața noastră obișnuită, dacă în concepția americană aia se poate numi viață. La Philadelphia, în timpul spectacolului, am avut parte de un cutremur, e adevărat, mic și fără urmări, dar totuși cutremur. Tot acolo am avut parte și de o pană de curent (prima după 27 de ani), așa cum numai pe la noi mai avem, e adevărat, cel puțin de 27 de ori într-un an. Am descoperit și singura benzinărie din America fără benzină timp de aproximativ 5 minute, ceea ce aici constituie un subiect de prima pagină a ziarelor. Ioan Pascu a călătorit la Washington cu un tren care a avut întîrziere 3 ore, ceea ce a pus în alertă Poliția din New York, pentru că așa ceva nu s-a mai întîmplat niciodată. Data viitoare vă voi povesti și despre alte obiceiuri și apucături românești aduse cu noi și pe care vrem să le lăsăm aici, pentru a-i destabiliza, ca să-i putem ajunge din urmă, pentru că altfel este imposibil. Pînă atunci, de la New York, sănătate de la "Divertis", urări de bine și fericire și tradiționalul: "Așa să ne ajute Dumnezeu, ca pe americani!". **(Florin CONSTANTIN)**

UN NOU NUMĂR DE EXCEPȚIE

expres monitorul

SĂPTĂMÎNAL ■ Nr. 4 (52) ■ 29 ianuarie - 4 februarie 1994 ■ 8 PAGINI - 100 LEI

pagina 4
Un doctor a înnebunit după o noapte petrecută într-o cabană bîntuită de diavoli

pagina 5
Calvarul a doi oameni condamnați pe nedrept

BIBLIOTECA CENTRALĂ UNIVERSITARĂ "ALEXANDRU ODOBESCU"

IAȘI

Numărul șomerilor din județ este egal cu cel al salariaților din industrie

EXTERN

Un sondaj de opinie l-a declarat pe François Mitterrand drept cel mai sexy bărbat din Franța

SPORT

Înfrîngere și în deplasare

DIJON - AURA: 29-22

■ *corespondență de la Christian Dellatore, redactor sportiv la "Le Bien Public" din Dijon*

LUNI
31 IANUARIE
1994
An IV,
Nr. 24 (781)
8 PAGINI - 100 LEI

cotidian de informații

Monitorul

Înainte de a anunța Poliția, Salvarea sau Pompierii, sunați la MONITORUL!
Telefon: 17.25.57

Director onorific: AUREL LEON
Redactor șef: DAN RADU

Autorii spargerii de la "Caritas" au fost arestați

■ *au fost recuperate 80 milioane lei*

După cinci zile de la declanșarea cercetărilor, Poliția clujeană a reușit depistarea și reținerea, în cursul serii de vineri, a persoanelor implicate în spargerea casieriei din Cluj - Napoca a firmei CARITAS, spargere soldată cu sustragerea a peste 95 de milioane de lei.

Biroul de presă al Inspectoratului de Poliție Cluj ne-a informat că autorii spargerii sînt Petrindean Emil, 24 de ani, domiciliat în Cluj-Napoca, de profesie tinichigiu, ocupația actuală - paznic la S.C. CARITAS - fără antecedente penale și Crăciun Emil - Florin, 23 de ani, domiciliat în Cluj - Napoca, croitor autorizat, fără antecedente penale, ambii aflîndu-se în prezent în stare de arest preventiv. Cea mai mare parte a sumei, respectiv 80 de milioane de lei, ascunsă de autori într-un pod, a fost recuperată.

A fost mărit plafonul pentru acordarea burselor studențești

■ *acum este de 75.000 lei*

Conform Hotărîrii Guvernului nr. 785/1994, noul plafon maxim pentru acordarea bursei sociale de studiu, în semestrul al II-lea, s-a stabilit la 75.000 lei, pe fiecare membru de familie. Studenții care provin din familii ale căror venituri brute lunare nu depășesc 37.500 lei vor primi burse sociale de excepție. La stabilirea venitului brut lunar pe membru de familie se va lua în considerare venitul brut realizat în luna ianuarie 1994.

Se vor înființa noi secții universitare

Ministerul Învățămîntului a aprobat introducerea, începînd cu viitorul an universitar, a unei noi specializări privind protecția mediului. Una din secții va fi în cadrul Universității și se va numi, probabil, Știința Mediului, iar o altă secție va fi Ingineria Mediului și va funcționa în cadrul universităților tehnice. Alte noi secții nu vor mai fi aprobate din cauza recentei legi a acreditării, care impune anumite restricții. **(C. LECA)**

Lovitură de forță la Cazino "Select"

15 milioane lei cîștigate la Bingo

Vineri seara, în jurul orelor 20,30, în sala de joc Bingo a restaurantului Select s-a cîștigat suma de 15.416.210 lei. Această frumoasă sumă de bani a fost cîștigată la jocul "Bingo" de către Cătălina Crețu, care a realizat o variantă a jocului intitulată "Extra-Bingo". Cu toate că talonul cîștigător a fost cumpărat pe numele Cătălinei, acesta a fost plătit de un prieten arab al acesteia, pe nume Ahmed. Acesta din urmă, care locuiește în Complexul studențesc Tudor Vladimirescu, a asistat ieri, în jurul orelor 17,00, la festivitatea decernării premiului în incinta restaurantului Select. Surse neoficiale ne-au declarat că fericiții cîștigători au sărbătorit evenimentul încă de sîmbătă, înainte de a-și încasa banii. Sărbătorirea a avut loc la restaurantul Club-20 din cartierul Păcurari. **(O. SCUTELNICU)**

Cea mai frumoasă fată din nord-estul României

■ *ea va participa la faza finală a concursului "Miss România Univers"*

Andreia Marin, în vîrstă de 19 ani, din Roman, a cîștigat concursul Miss România Univers 1994 - faza zonală nord-est, concurs ce s-a desfășurat sîmbătă la Teatrul "Luceafărul" din Iași. Născută în zodia Capricorn, Andreia este studentă în anul I la Facultatea de Informatică din Iași, iar principalele ei pasiuni sînt literatura, sportul, muzica și informatica. Ea ne-a declarat că momentul cel mai dificil din concurs a fost proba de interviu cînd, cu greu, a reușit să facă față emoțiilor. Andreia Marin a cucerit și titlul de Miss Public, întrecerea de sîmbătă fiind una din puținele de acest gen cînd favorita spectatorilor s-a impus și prin decizia juriului. Alături de Andreia, s-au calificat pentru faza finală a concursului Miss România Univers și alte șase tinere fermecătoare: Diana Dănilă - cîștigătoarea titlului de Miss Fotogenic, Isadora Pastragus, din Iași, Mihaela Crîșmaru - Piatra Neamț, Cristina Irimia - studentă în Iași, la Institutul de Educație Fizică și Sport, Laura Vlad - din Galați și Ioanina Lazarec, din Iași.

Cele șapte fericite cîștigătoare ale întrecerii de la Iași vor participa, în luna martie a acestui an, la faza finală a concursului, care va avea loc la București. *(continuare în pagina 2)*

(Sorin SIMON)

În fotografie - Andreia Marin

Un cetățean a fost înjunghiat de un necunoscut care a sunat la ușa apartamentului său

■ *agresorul l-a lovit de mai multe ori cu un cuțit imediat ce a fost deschisă ușa*

Sîmbătă, 29 ianuarie a.c, Mihai Butu, în vîrstă de 44 ani, domiciliat în Iași, str. Ciurchi nr. 153, bloc R1, a fost agresat de către un necunoscut, cu un cuțit, chiar în propriul său apartament.

În jurul orei 9,00, la ușa familiei Butu a sunat un necunoscut. În momentul în care Mihai Butu a deschis ușa apartamentului, necunoscutul l-a lovit pe acesta de mai multe ori cu cuțitul ce-l avea asupra sa, după care a dispărut. Alertați de strigătele de ajutor ale d-nei Butu, vecinii au intervenit, dar nu au reușit să-l rețină pe agresor. Transportat la spital, Mihai Butu a fost diagnosticat cu multiple plăgi tăiate în regiunea toraco-abdominală, colaps cardio-vascular (lipsa tensiunii și a pulsului, datorită pierderii masive de sînge) și comă stadiul doi. Datorită intervenției prompte a medicilor de la Secția ATI a Spitalului de Urgențe, Mihai Butu se află în afara oricărui pericol. Poliția a început cercetările în vederea descoperirii agresorului. Vom reveni cu amănunte. **(Vlad PETROVANU)**

33,8 % dintre români au o părere proastă despre asistența medicală

Institutul de Cercetare a Calității Vieții a făcut un studiu legat de calitatea serviciilor oferite de instituțiile publice din domeniul asistenței medicale. Cei intervievați și-au exprimat părerea despre modul cum este acordată asistența medicală de specialitate în România, precum și despre interesul manifestat de personalul medical din policlinicile cu sau fără plată sau din cabinetele particulare față de pacienți. Aproape jumătate din totalul populației (43,6 %) a făcut aprecieri favorabile (cu precădere pentru cabinetele particulare), 33,8 % și-au manifestat neîncrederea în ce privește asistența medicală, în timp ce 22,6 % din subiecți nu au făcut nici un fel de aprecieri. De asemenea, același studiu relevă faptul că, în comparație cu populația urbană, locuitorii din mediul rural apreciază doar în proporție de 35,7 % calitatea serviciilor medicale oferite în policlinici. Menționăm că ancheta a fost realizată pe un eșantion național reprezentativ. **(Mihaela CĂNĂNĂU)**

A fost înființată Comisia pentru taxe anti-dumping

Sancțiuni ce se pot aplica firmelor cu activitate de import

În vederea deschiderii cercetărilor pentru stabilirea unui prejudiciu generat de importurile efectuate la preț de dumping (adică sub valoarea reală a produselor), Ministerul Comerțului a înființat Comisia pentru taxe antidumping. În plus, Comisia respectivă asigură îndrumarea agenților economici în scopul evitării importului de produse în condiții ce pot aduce prejudicii producătorilor naționali. Agenții economici au obligația de a stabili în contractele cu partenerii străini prețuri pentru mărfurile comercializate, care să reflecte nivelul prețurilor normale pe piața internă și internațională.

În cazul constatării unor încălcări ale legilor în vigoare, reprezentanții Ministerului Comerțului sesizează Garda Financiară, care, pentru verificări, poate dispune reținerea în vamă a mărfurilor pe cheltuiala agenților economici. În plus, Garda Financiară poate suspenda dreptul celor vinovați de a desfășura temporar sau definitiv activitatea de comerț exterior. **(Alin TOCAN)**

CE MAI E NOU

O celebră schioare a murit după un accident teribil suferit pe pîrtia de schi

Schioarea austriacă Ulrike Maier a decedat sîmbătă la spitalul din Munrau (Germania), după ce a suferit un grav accident în timpul probei de coborîre de la Garmisch-Partenkirchen. Ea s-a izbit violent de un post de cronometrare, suferind multiple fracturi ale coloanei vertebrale. În ciuda unei intervenții rapide a echipei de salvare, care a transportat-o cu elicopterul la spital, deznodămîntul tragic nu a mai putut fi evitat. Ulrike Maier, 26 ani, mama unei fetițe de 4 ani, era una dintre favoritele apropiatelor J.O. de iarnă, competiție după care intenționa să se retragă din sportul de performanță.

Pe aceeași pistă, Kreuzeck, și-au mai găsit moartea italianul Sertorelli, în anul 1938, și canadianul John Semmelink, în 1960. Ultimul accident mortal în lumea schiorilor de performanță se înregistrase în ianuarie 1991, la Wengen, victima fiind un austriac în vîrstă de 20 ani, Gernot Reinstadler. **(Eugen FLORESCU)**

Soldații germani din Somalia se drogau cu hașiș

Șapte soldați germani din contingentul de forțe militare aflat sub comanda ONU în Somalia au fost returnați în patrie după ce s-a descoperit că se drogau cu hașiș, informează un articol apărut în cotidianul german "Bild am Sonntag", din Bonn, și preluat de Reuter. Conform relatărilor din articol, drogurile au fost găsite în timpul unei inspectări a convoaielor care veneau dinspre tabăra soldaților germani de la Belet Huen, din centrul Somaliei, și se îndreptau către Mogadiscio. O altă dovadă a fost furnizată de rezultatele testelor de urină, care atestau neîndoielnic prezența stupefiantelor în corpul celor șapte soldați. Ei au fost dezarmați și repatriați, urmînd să fie anchetați de o comisie militară de disciplină.

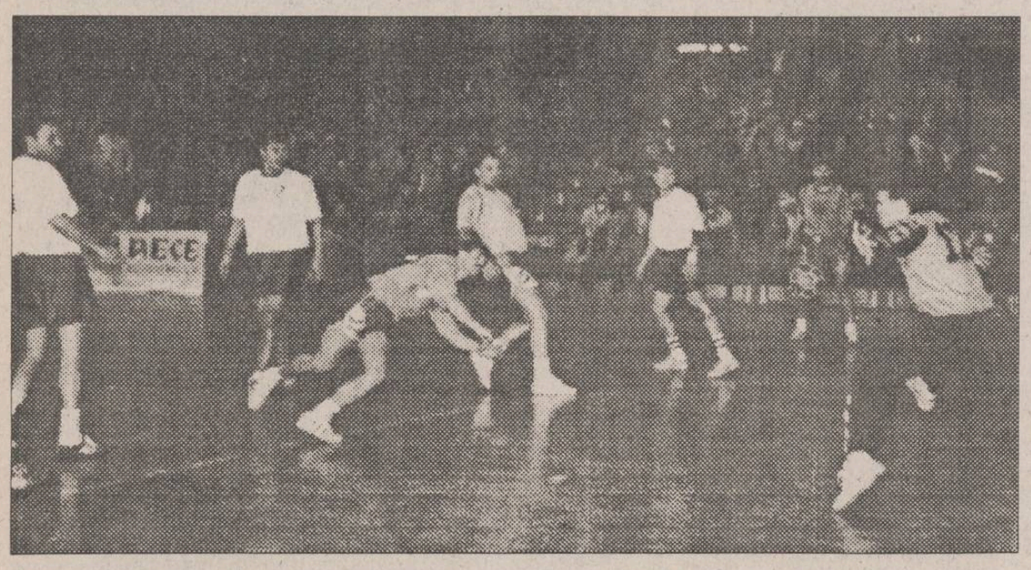

Politehnica - U. Cluj 27-25

Cu Vasile Stanciu în rol de solist (în fotografie, înscriind un gol), echipa de handbal masculin Politehnica Iași a învins ieri formația Universitatea Cluj. Începutul meciului a aparținut ieșenilor care au ajuns să conducă cu trei goluri diferență la jumătatea primei reprize. Repriza a doua a fost mai echilibrată, iar finalul a aparținut oaspeților care au reușit să revină de la scorul de 27-22 la cel cu care s-a încheiat meciul. Amănunte despre această partidă în pagina 8.

Ajutor pentru copiii străzii

■ *se speră ca, de data aceasta, ei să poată fi ajutați efectiv*

Pe 8 februarie a.c., Fundația și Universitatea "Apollonia", din Iași, va organiza, pentru prima oară în orașul Iași, o consfătuire în care se vor dezbate posibilitățile de a acorda un ajutor, în timpul cel mai scurt, copiilor străzii. Specialiștii ce vor participa la acest simpozion vor fi personalități importante ale orașului, medici, profesori și alte persoane interesate de această problemă. Dl. profesor dr. Gheorghe Scripcaru, director al Institutului de Medicină Legală din Iași, ne-a informat că, în legătură cu situația critică în care se află copiii străzii, s-au mai făcut încercări de ajutorare a acestora. Însă, niciodată nu s-a rezolvat satisfăcător problema lor. **(Silviu LABEȘ)**

Statistici stupefiante

Numărul șomerilor din județ este egal cu cel al angajaților din industrie

■ în evidențele Oficiului Forțelor de Muncă erau înregistrați ieri 67.430 șomeri

Pentru prima dată după 1989, numărul șomerilor din județul Iași este egal cu cel al personalului salariat din industrie. În evidențele Oficiului forțelor de muncă Iași erau înregistrați, la data de 30 ianuarie 1994, 67.430 șomeri, în timp ce numărul salariaților din industrie, conform unor date statistice oficiale, depășește cu puțin cifra de 68.000. În plata ajutorului de șomaj se aflau 21.183 persoane, dintre care 10.809 femei. Beneficiau de alocație de sprijin 25.285 persoane, dintre care 12.946 femei. Unui număr de 5.362 persoane le-a expirat termenul de acordare a ajutorului de șomaj și alocației de sprijin, acestea rămînînd fără nici o sursă de venit. De asemeni, 15.600 persoane se află în evidențele Oficiului ca fiind în căutarea unui loc de muncă, însă nu beneficiază de ajutor de șomaj sau alocație de sprijin, deoarece nu îndeplinesc condițiile Legii 1/1991. **(Sandu TACU)**

Pentru foarte multă lume, găsirea unei slujbe este, în momentul de față, cea mai dificilă problemă

Amendă usturătoare pentru o firmă româno-italiană din Iași

■ unul din acționarii acestei societăți este Valentin Ionescu, fost vicepreședinte al Camerei de Comerț și Industrie

Recent, firma mixtă româno-italiană ALFA SICIL ROM IMPEX S.R.L. din Iași a fost amendată de Brigada de supraveghere și control vamal, amenzile însumînd peste 3 milioane lei.

Unul dintre cei cinci asociați ai respectivei societăți comerciale este fostul vicepreședinte al Camerei de Comerț și Industrie Iași, Valentin Ionescu, înlocuit din funcție anul trecut.

Brigada de supraveghere și control vamal a pornit investigațiile în urma descoperirii unor ilegalități în modul de constituire al capitalului social. Astfel, asociatul italian De Vivo Gicvanni a înregistrat ca aport în natură cantitatea de 397,6 grame bijuterii din aur (18 K), în valoare de 7.000 dolari.

Acest fapt contravine articolului 12 din Legea 35/1991, privind regimul investițiilor străine, care menționează ca aport în natură la capitalul social al unei firme numai importul de mașini, utilaje, materii prime, în concordanță cu obiectul de activitate al societății.

Cel de-al doilea asociat italian a procedat în același fel cu o mașină Ford Granada, în valoare tot de 7.000 dolari.

Numai că autoturismul respectiv a fost cumpărat nu de partea italiană, ci de Valentin Ionescu, în anul 1990, din Germania, cu suma de 3.900 mărci, fără a plăti pentru acesta taxele vamale aferente. În anul 1991, la înființarea firmei, mașina a fost trecută pe numele italianului ca aport al acestuia în natură.

Pentru încălcarea prevederilor legale, Brigada de supraveghere și control vamal a obligat firma ALFA SICIL ROM IMPEX S.R.L. la plata taxelor vamale în sumă de 216.720 lei și a penalizărilor de întîrziere în valoare de 327.680 lei.

De asemenea, firma a mai fost amendată cu suma de 5.000 lei pentru declararea de date nereale organelor vamale.

Însă marea ilegalitate comisă constă în faptul că aurul considerat aport în natură la capitalul social a fost vîndut între timp, fiind de negăsit. Ca urmare, firma a fost amendată cu suma de 3.059.000 lei, conform Ordinului 216/1992 emis de Guvernatorul Băncii Naționale, ordin privind regimul aurului și pietrelor prețioase. **(Alina ȘTEFAN)**

ORAȘUL PE O COLOANĂ

Portarul Spitalului de Neurochirurgie din Iași a fost bătut crunt

Într-una din nopțile săptămînii trecute, în jurul orei 4,00, un grup de indivizi turbulenți au forțat intrarea în Spitalul de neurochirurgie. Deoarece portarul de serviciu, Ion Robu, a încercat să-i oprească, agresorii l-au izbit cu capul de zid, lovindu-l cu pumnii, provocîndu-i în acest fel "multiple escoriații faciale, o plagă contuză sprîncenară dreapta și comoție cerebrală". Abia după ce indivizii au ajuns în secția de reanimare a spitalului, personalul medical a aflat, cu stupoare, că aceștia veniseră "să viziteze" un bolnav.

Proferînd injurii la adresa corpului medical, "vizitatorii" au continuat să se plimbe prin spital, în căutarea rudei lor.

Cu mare greutate, după ce au tulburat liniștea bolnavilor și au speriat asistentele de gardă, indivizii au fost evacuați din spital. În schimb, Ion Robu se pare că are nevoie de mai multe zile de îngrijire pentru a-și putea reveni. **(Mihaela CĂNĂNĂU)**

A fost deschis anul de învățămînt aviatic

Sîmbătă, 29 ianuarie 1994, la sediul aeroclubului "Moldova" din Iași s-a deschis oficial anul de învățămînt aviatic. Aeroclubul din Iași este al doilea ca vechime din țară (înființat în 1934), fiind singurul care nu și-a încetat activitatea în toți acești ani, iar palmaresul său include și trei diplome "Paul Tisandier" (echivalentul premiului Oscar în cinematografie). Actualmente, aeroclubul este subordonat Departamentului Aviației Civile din cadrul Ministerului Transporturilor, care asigură și fondurile necesare pentru acest gen de activități sportive, considerate ca fiind cele mai costisitoare (cursanții plătesc la înscriere doar o taxă modică de 1000 lei). Alexandru Eftene, vicepreședintele Comisiei Județene de Aviație Sportivă, a declarat că aeroclubul "Moldova" intenționează să aniverseze 60 de ani de existență printr-un miting aviatic (la 21 mai 1994), ocazie cu care speră să se facă și publicitate acestui sport, deoarece "din an în an, tineretul s-a îndepărtat tot mai mult de această ramură sportivă a curajului". **(Ovidiu LUNGU)**

6 miliarde lei pentru S.C. NICOLINA S.A.

La sfîrșitul săptămînii trecute, S.C. NICOLINA S.A. a primit vizita unei delegații chineze din provincia Henan, delegație care a început tratativele cu conducerea unității ieșene în vederea cumpărării unui număr important de utilaje și echipamente pentru construcții. După cum ne-a informat Mihai Tănase, director comercial al S.C. NICOLINA S.A., delegația chineză, formată din specialiști în lucrări funciare și de hidroameliorație, s-a arătat interesată de o serie de utilaje produse de fabrica ieșeană, utilaje necesare pentru construcția, în China, a unui canal de irigare și alimentare cu apă, în lungine de aproximativ 1300 km. Dl. Mihai Tănase ne-a declarat că specialiștii chinezi au ales deja un număr de aproximativ 100 utilaje, în valoare de cîteva miliarde lei, urmînd ca în perioada următoare să sosească la Iași reprezentanții societății chineze, care vor încheia tranzacția. Directorul comercial al întreprinderii ieșene a mai precizat că, alături de comenzile existente în prezent, în valoare de 6 miliarde lei, producție contractată sau în curs de contractare, perfectarea afacerii amintite ar reprezenta acoperirea producției întreprinderii Nicolina cu comenzi pentru întreg anul 1994. **(Mihaela BREZEANU)**

O bătrînă de 70 de ani luptă din greu cu o boală necruțătoare

■ ea nu are bani să-și cumpere medicamente

În ultimul timp, în farmaciile din Iași, prețurile la medicamentele achiziționate din import au atins cote alarmante, depășind ordinul zecilor de mii de lei. Cu toate acestea, multe dintre ele sînt foarte greu de procurat, epuizîndu-se imediat ce ajung în farmacii. Pentru anumite afecțiuni care nu se pot vindeca, dar, printr-o medicație adecvată, pot fi oprite din evoluție, cumpărarea medicamentelor devine imposibilă pentru pacienți.

În acest sens, vă relatăm cazul pensionarei B.E., din Iași, în vîrstă de 70 de ani, care suferă de patru ani de zile de boala Parkinson. Această maladie nu se vindecă, dar, pentru a nu i se agrava, bătrîna folosește permanent medicamentul Madopar. Actualmente, bolnava folosește un astfel de flacon lunar. Prețul acestuia a ajuns la aproximativ 80.000 lei.

Deși, cu un an în urmă, pentru boala Parkinson pacienții beneficiau de medicație gratuită, în acest an, din cauza fondurilor reduse ale Ministerului Sănătății, această boală nu mai este trecută pe lista gratuităților. În cel mai bun caz, de reducere a prețului medicamentelor pentru această maladie pot beneficia doar pensionarii, și asta în proporție de maximum 75 la sută.

Menționăm că bătrîna B.E. are o pensie de 40.000 lei; cu acești bani ea trebuie să-și cumpere medicamentul (care valorează, cu reducere, circa 20.000 lei), iar cu restul pensiei, B.E. este nevoită să-și asigure hrana zilnică.

Solicitînd lămuriri conducerii S.C. IASSYFARM S.A., Mariana Perțea, director al acestei instituții, ne-a declarat că medicamentele din import sînt achiziționate pe valută, iar prețul acestora pe piața internă este fixat în funcție de paritatea leu-dolar. **(Violeta CALINCIUC)**

Studenta Andreia Marin a cîștigat concursul "Miss România Univers '94"

(continuare din pagina 1)

Concursul-spectacol, organizat sîmbătă la Teatrul "Lucefărul" de Clubul de Agrement, Cultură și Turism "Prier" a fost, în mare parte, reușit. Într-un decor original, cele 22 participante au încercat, în măsura posibilităților, să impresioneze membrii juriului. După primele două probe (ținută de seară și ținută de zi), a urmat "emoționanta" probă a costumului de baie, test decisiv pentru stabilirea semifinalistelor, adică a celor zece tinere care urmau să participe la ultimul test al concursului, "interviul". Această ultimă probă a contat foarte mult în stabilirea ierarhiei finale. Spre exemplu, Jeanina Lazarec, fiind clasată pe locul zece înaintea acestei probe, a ocupat, în final, locul șapte, calificîndu-se deci pentru finala de la București, în timp ce Mihaela Sindeanu, locul șase înaintea interviului, a pierdut în cele din urmă calificarea.

Spectacolul a avut și patru intermezzo-uri umoristice și muzicale, ai căror protagoniști au fost actorul Horațiu Mălăele și cîntăreața Mădălina Manole. Aceasta din urmă a cam pus pe gînduri spectatorii în momentul în care a spus: "Aș vrea să vă imaginați că dansați cu mine". Actorul Horațiu Mălăele s-a impus prin poeziile recitate și umorul de calitate, subprefectul Alexandru Anghel, prezent ca simplu spectator la acest spectacol, rîzînd cu lacrimi la cîteva "faze". La sfîrșitul concursului, subprefectul Anghel ne-a declarat: "Pot să vă spun că mi-a plăcut acest spectacol. A fost reușit aproape din toate punctele de vedere. Am venit aici ca să mă simt bine și să mai uit de necazurile cu legea asta a fondului funciar".

Andreia Marin, cîștigătoarea fazei zonale a concursului

Din păcate, spectacolul-concurs de sîmbătă a avut și cîteva momente penibile. Amintim, în acest sens, sonorizarea absolut catastrofală, care a umbrit deseori calitatea întrecerii, și prestația agenților PROTGUARD, care au bruscat de mai multe ori pe fotoreporterii de la "Monitorul", "24:Ore" și "Evenimentul zilei". Deși aveau misiunea de a asigura protecția concurentelor și de a păstra ordinea în sală, agenții PROTGUARD și-au depășit atribuțiile în repetate rînduri. Astfel, la un moment dat, în timp ce ziariștii o fotografiau pe Irina Schrotter, patroana firmei "Exclusiv", prezentă în sală în calitate de invitată, agenții PROTGUARD au tăbărît pe fotoreporteri, interzicîndu-le acestora să fotografieze persoana respectivă. De altfel, pe tot parcursul spectacolului, agenții PROTGUARD nu au avut altceva mai bun de făcut decît să incomodeze voit ziariștii acreditați la acest concurs.

Săptămîna trecută nu s-a repartizat nici o locuință

■ R.A. Locuința nu a găsit nici un apartament disponibil

Criza gravă de locuințe cu care se confruntă orașul nostru a fost reliefată puternic la ultima ședință a Comisiei pentru repartizarea locuințelor, din cadrul Primăriei Iași. Pentru prima oară de la înființarea comisiei, membrii acesteia "au șomat", săptămîna trecută nefind nici o locuință de repartizat.

Situația se datorează faptului că reprezentantul Regiei Autonome "Locuința" nu a prezentat nici o locuință disponibilă la comisie. Este știut faptul că singurele repartizări care se mai fac sînt, de fapt, redistribuiri ale apartamentelor unor persoane care au decedat. **(Cristian DUNAR)**

Rezultatele concursului pe teme medicale lansat de Radio NORD-EST "CE ȘTIM DESPRE COLOANA VERTEBRALĂ?"

Cîștigători: Conoro Mirela, Șos. Nicolae Gane 23; Nistor Gabriel, Șos. Nicolina 29; Talabă Raluca Maria, Aleea Sadoveanu 4; Turcu Valentina, str. V. Lupu 128. Premiile se pot ridica de la sediul Radio NORD-EST, bd. Copou nr. 3, et. 4, pînă vineri 5 februarie, zilnic, între orele 12-16.

Agenția de Turism NET

organizează excursii în:
TURCIA
5 februarie
POLONIA
9 februarie - 38.000 lei

Vacanțe studențești la
VATRA DORNEI, BORSEC, PREDEAL
14-20 febr.; 21-27 febr.; 28 febr.-5 martie

Ag. Turism NET
(Casa Modei - Mezanin), tel. 117596

NET vă pune la dispoziție echipamente complete de schi și sănii

Societatea Comercială BERE "ZIMBRU" S.A. Iași

primește pînă la data de 2.02.1994 oferte de la societăți comerciale care doresc să preia rețele de distribuție a berii pe raza județelor Iași, Vaslui, Bacău, Botoșani, Piatra-Neamț, Galați.

Ofertele vor cuprinde obligatoriu:

a) O prezentare în ansamblu a firmei;
b) Zona de distribuție solicitată;
c) Dacă posedă sau nu mijloace de transport, număr capacitate;
d) Dacă posedă sau nu depozite amenajate, de preferința frigorifice, suprafața;
e) Cantitatea solicitată de bere pentru contractare defalcată pe trimestre, anul 1994;
f) Adaosul comercial practicat en-gross pentru bere;
g) Alte relații privind bonitatea firmei.

Relații la telefon 137682 și 137117.

INTERELECTRIC S.A.

IAȘI, str. Elena Doamna nr. 24,
Tel: (0040)(98)119834; 112366
Fax: (0040)(98)112366; 112447

Distribuitor Teritorial Autorizat mita
27 TIPURI DE COPIATOARE, FAXURI ȘI IMPRIMANTE LASER, HÎRTIE, CONSUMABILE ȘI PIESE DE SCHIMB PERMANENT ÎN STOC
Importator direct al produselor
Panasonic
TELEFOANE ȘI TELEFAXURI CU MEMORIE
MAȘINI DE SCRIS ELECTRONICE
IMPRIMANTE

Pelikan, rotring, LEITZ, STAEDTLER, FALKEN, Pelikan, rotring, LEITZ

FRAROM IAȘI S.R.L. vă oferă:
prin Magazinele din Bd. Independenței 11-13 și Alexandru cel Bun bl. H6
✱ TELEVIZOARE COLOR
nou ● Pentru prima dată în Iași renumitul televizor PROFILO fabricat de FREEDOM STAR
● CROWN-JAPAN
● GOLDSTAR
● NEI - diagonala 37 cm, 51 cm
● ZASS diagonala 54 cm
● GRUNDIG
✱ VIDEO RECORDER ȘI PLAYER
FISCHER și SHARP
✱ COMBINE MUZICALE
CROWN
✱ RADIOCAS AUTO
WALTHAN și FISCHER
✱ APARATURĂ ELECTROCASNICĂ
ZASS și SEVERIN
✱ JOCURI LEGO
✱ CONSUMABILE pt. computere
CALORIFERE cu 6-7-8-9-10 și 12 elemente ZASS și DE LONGHI
ACUMULATORI AUTO 65 Ah
COVOARE Import Ungheni 3x4; 3x3,5; 2x4 2,5x3; 1,5x2,5; 1,5x2,25
COSMETICE OIL OFOLAZ; DENIM; BAC; AXE etc.
Magazinele noastre sînt deschise zilnic între orele 9-18.
☎ 112122; 112180
Vă așteptăm!

ALL SOUND
O audiție de excepție garantată prin calitatea benzii și a înregistrărilor.
Casetele All Sound se găsesc în magazinele:
Orient (Gară) *Rodex* *Occo Silhouette*
Trident (Super Copou) *Moby Dick* (Universitate)
Dim (Armeană) *Eva* (Bd. Independenței) *MXM* (Aleea Rozelor)
Siraton (Nicolina) *Cesa* (Oancea) *Oana* (Sf. Lazăr)
Zig-Zag (Gară)
Cele mai avantajoase prețuri.

DIRECȚIA GENERALĂ A FINANȚELOR PUBLICE ȘI CONTROLULUI FINANCIAR DE STAT A JUDEȚULUI IAȘI

IMPORTANT!

În conformitate cu Hotărîrea Guvernului nr. 224/4 iunie 1993 art.7, agenții economici, instituțiile publice și organizațiile obștești au obligația să înscrie **codul fiscal** pe toate documentele de încasări și plăți ce se depun la băncile care-i deservesc.

Inexistența codului fiscal face imposibilă înregistrarea obligației față de stat și conduce la calcularea penalităților de întîrziere.

Prezentarea și primirea documentelor fără cod fiscal se sancționează cu amendă de la 10.000 lei la 100.000 lei.

Mircea Radu Iacoban - noul director al Teatrului "Luceafărul?"

În această dimineață, de la ora 10,00, va avea loc la Teatrul "Luceafărul" un concurs pentru ocuparea postului de director al acestei instituții. La acest concurs s-au înscris: Cristina Ciubotaru, actriță la Teatrul "Luceafărul", Virgiliu Costin, actor al Teatrului Național Iași, Dan Aciobăniței, actor al Teatrului Național Iași, Natalia Dănăilă, regizor la Teatrul "Luceafărul", fostă directoare la Teatrul "Luceafărul", și Mircea Radu Iacoban, fost director al Teatrului Național Iași, pînă la Revoluția din decembrie 1989. Mircea Radu Iacoban este considerat copilul teribil al propagandei comuniste ieșene. A fost directorul Editurii "Junimea" și șeful Asociației Scriitorilor din Iași. În toamna anului 1989, Mircea Radu Iacoban a publicat un text incriminatoriu la adresa dizidentului de atunci Dan Petrescu. Colectivul teatral de la Naționalul ieșean l-a izgonit pur și simplu, în decembrie 1989, de la conducerea teatrului. Înscrierea la concurs a lui Mircea Radu Iacoban s-a făcut în ultima zi prevăzută de regulament,se pare că la insistențele Prefectului Dan Gâlea și ale deputatului PDSR, Dionisie Vitcu. Comisia de examen, alcătuită din cinci membri, a fost stabilitiă de către Inspectoratul pentru cultură al Județului Iași, organism condus de criticul teatral Ștefan Oprea, care este și președinte al comisiei. În lumea culturală din Iași există opinii care consideră concursul de astăzi "aranjat" în favoarea lui Mircea Radu Iacoban. Domnul Ștefan Oprea ne-a declarat aseară: "În toate concursurile există suspiciuni. Din punctul meu de vedere, cred că va fi fair-play. În Comisie sînt cinci persoane, eu sînt unul".

Ieri seară, am luat legătura și cu un alt membru al Comisiei de examinare, domnul Marius Rogojinschi, directorul Teatrului din Botoșani. Domnul Marius Rogojinschi ne-a declarat următoarele, solicitat să aprecieze corectitudinea acestui concurs: " Pe mine nu mă interesează că la concurs este inscris domnul Iacoban. Poate să fie și domnul Iliescu, și domnul Văcăroiu, și domnul Măgureanu. Important este calitatea repertoriului pe care îl va prezenta la concurs. Dacă voi fi influențat, în sensul de a alege un anumit candidat, voi refuza să fac parte din Comisia de examinare. Sper să nu existe dubii și favoritisme." Din Comisia de examinare mai fac parte Constantin Paiu, critic literar, Calistrat Costin, directorul Teatrului "Bacovia" din Bacău, și profesorul Constantin Ciopraga. Concursul de astăzi nu este public, presa urmînd să fie anunțată ulterior asupra rezultatului.

Vom asista astăzi, la Iași, la încă o dovadă a restaurației comuniste în cultură sau la un concurs nepartizan? **(Ovidiu ȘIMONCA)**

Noutăți în Legea Învățămîntului

La sfîrșitul clasei a opta, examen de capacitate

■ abia după acest examen absolvenții pot susține admiterea în liceu

În proiectul final al Legii Învățămîntului, sistemul de examinare a absolvenților claselor a opta și a doisprezecea va cunoaște modificări importante față de actualul sistem de examinare.

La terminarea gimnaziului, elevii vor trebui să susțină un examen de capacitate la disciplinele: Limba și literatura română, Matematică, Istoria României și Geografia României. Examenul de capacitate poate fi susținut în oricare din sesiunile ulterioare încheierii clasei a opta. După examenul de capacitate, absolvenții pot susține examen de admitere în liceu. Acesta constă în lucrări scrise la Limba și literatura română și o disciplină din profilul liceului.

Pentru anumite tipuri de licee vor fi susținute și probe de aptitudini.

Înscrierea la examenul de admitere în liceu se poate face în primii doi ani de la absolvirea gimnaziului, dacă la data începerii anului școlar elevul nu depășește vîrsta de 17 ani.

Media finală de admitere se face ponderat: o treime din media obținută la examenul de capacitate și două treimi din media obținută la examenul de admitere.

Vor exista modificări și în ceea ce privește examenul de bacalaureat. Probele vor fi următoarele:

- Limba și literatura română (scris și oral);
- Limba și literatura maternă, în cazul minorităților naționale (scris și oral);
- o limbă străină (oral);
- Istoria României (oral);
- Matematică (scris);
- o știință experimentală (fizică, chimie sau biologie - oral);
- o disciplină din profilul liceului sau opțională (oral).

Toate aceste reglementări vor intra în vigoare începînd cu anul școlar viitor, avînd în vedere faptul că Legea Învățămîntului va deveni operantă în termen de 60 de zile de la publicarea sa în Monitorul Oficial. **(Dan FODOR)**

Tensiuni în P.N.L.

Două filiale locale se detașează de "aripa Câmpeanu"

■ La Botoșani, liberalii sînt categoric împotriva lui Radu Câmpeanu

Într-o declarație, în exclusivitate făcută redactorului Monitorului de către dl. Viorel Maftei, vicepreședinte al P.N.L. Botoșani, se precizează: "În urma unor ample consultări în teritoriu, s-a concluzionat că liberalii botoșăneni sînt categoric împotriva "aripii Câmpeanu". La ședința Comitetului Executiv, datorită reprezentării zonale prin rotație, liberalii botoșăneni au fost reprezentați de către d-na Iulia Leo-Miza, președinte al P.N.L. Suceava, fidelă susținătoare a lui Radu Câmpeanu și unul din organizatorii principali ai "puciului de la Putna". Cunoscînd dinainte poziția d-nei Leo Miza, filiala Botoșani a P.N.L. a înaintat o adresă Biroului permanent, în care se atrage atenția că votul și opinia d-nei Leo Miza nu reprezintă și opinia botoșănenilor. Doamna Leo Miza a reprezentat la ședința Comitetului executiv județele Iași, Botoșani, Súceava și Neamț. Organizația P.N.L. Botoșani, care este rezultată din fuzionarea tuturor filialelor de orientare liberală din județ, este împotriva convocării unui Congres extraordinar. Congresul nu va rezolva nimic, deoarece va dezbate false probleme. Disensiunile din P.N.L. țin de orgolii personale și de lupta - normală - dintre "vechi, desuet, depășit" (aripa Câmpeanu) și "nou, dinamic, de viitor". "Oricum, în urma unei hotărîri colective s-a stabilit că acei care vor participa, din organizația noastră, la Congres, vor fi decăzuți din orice funcție de partid." **(Val GURALIUC)**

■ La Iași, vot hotărît împotriva unui Congres extraordinar

Ieri, a avut loc ședința Comitetului Executiv Județean al PNL, în care s-a votat prezența filialei Iași la un eventual Congres extraordinar PNL. Acest congres a fost solicitat de către "aripa Câmpeanu", invocîndu-se faptul că la fostul congres, desfășurat la Brașov, s-au făcut fraude în alegerea conducerii PNL. Scopul acestui congres ar fi schimbarea domnului Mircea Ionescu Quintus din funcția de președinte PNL. În urma votului secret, 22 de delegați ieșeni au fost împotriva participării la Congresul extraordinar PNL și 7 pentru. S-a înregistrat o abținere. Majoritatea delegaților au reproșat lui Radu Câmpeanu că organizarea Congresului extraordinar nu se face pe bază statutară. **(NEP)**

LITERA NOASTRĂ
revista Asociației Naționale a Nevăzătorilor a împlinit 40 de ani

Revista "Litera noastră", publicație lunară editată de Asociația Națională a Nevăzătorilor, va împlini, în luna aprilie a acestui an, patruzeci de ani de la prima apariție. "Scrisă" în alfabetul Braille, revista "Litera noastră" este destinată persoanelor lipsite de vedere. Publicația are dimensiuni mari, avînd în vedere că o pagină are aproximativ treizeci de centimetri lungime, douăzeci centimetri lățime și o grosime de trei-patru milimetri. Aceasta se datorează faptului că paginile sînt realizate din carton imprimat asftel încît pe partea pe care "se citește" apar mai multe protuberanțe așezate într-o anumită ordine, ce constituie literele. Literele alfabetului Braille sînt realizate din cel mult trei astfel de protuberanțe, așezate în diferite poziții. Un rînd scris în acest sistem are o înălțime de circa patru-cinci centimetri. Acest spațiu este împărțit în trei subspații (sus, mijloc și jos) cu ajutorul cărora se scriu cuvintele. De exemplu, litera A este reprezentată de o protuberanță așezată în sub spațiul de sus al rîndului.

Astfel, cititorul nevăzător citește cu o viteză uimitoare, pipăind cu vîrfurile degetelor. Din acest motiv, pielea de pe degete trebuie neapărat să fie intactă, fără bătături, tăieturi sau alte defecțiuni care ar putea deteriora funcționarea normală a simțului tactil, foarte bine dezvoltat, de altfel, la persoanele lipsite de vedere. Citind revista "Litera noastră", nevăzătorul poate afla informații despre activitatea membrilor Asociației Nevăzătorilor, critici la adresa comportării necivilizate a unora dintre ei, informații culturale etc. La Iași, revista "Litera noastră" se află la sediul Asociației Nevăzătorilor, al cărei președinte este domnul Virgil Iordache. Tot aici, în biblioteca asociației, se găsesc peste două mii de romane ale celor mai celebri scriitori, editate, de asemenea, în alfabetul Braille. **(L. GOGĂLNICEANU)**

Hramul Bisericii "Trei Ierarhi"

Ieri, 30 ianuarie a.c., la Biserica Trei Ierarhi din Iași, a avut loc sărbătorirea hramului acestui vechi lăcaș monahal. Slujba religioasă a fost oficiată de părintele arhimandrit Mitrofan, împreună cu starețul Mănăstirii Trei Ierarhi, preotul Macarie, Nicolae Dascălu, preot - consilier al Mitropoliei Moldovei și Bucovinei și alte fețe bisericești. Ca niciodată, foarte mulți credincioși au participat la Sfînta Liturghie, biserica fiind arhiplină. Au fost evocate viețile celor Trei Sfinți Ierarhi, Vasile cel Mare, Sf. Grigore de Nazianz (Teologul) și Sf. Ioan Gură de Aur, considerați patroni ai învățămîntului teologic ortodox. Predica a fost ținută de preotul Nicolae Dascălu, care a numit această zi "o zi a unității creștine".

În cuvîntul său, preotul - stareț al Mănăstirii Trei Ierarhi a precizat: "în timpul comunismului, această slujbă era oficiată de un singur preot, iar biserica era, de multe ori, goală. Să rugăm pe Sfinții Trei Ierarhi să ne călăuzească pașii de-acum înainte, să ne păstrăm credința și datina neschimbate. Moșii și strămoșii noștri au fost cu Dumnezeu alături. L-au avut în inimă și au trecut peste toate valurile vieții. Am fost aici, sîntem aici și vom rămîne aici, dacă și credința o vom păstra vie în noi, iar Dumnezeu nu va lăsa poporul român în mîna păcătoșilor".

Slujba religioasă s-a încheiat cu rugăciuni pentru pomenirea ctitorilor Bisericii Trei Ierarhi și a celor care odihnesc în acest sfînt lăcaș, domnitorul Vasile Lupu și soția sa Teodosia, Dimitrie Cantemir și Alexandru Ioan Cuza. **(George IGNAT)**

În agricultura ieșeană

Unul dintre cele mai rentabile sectoare a fost total distrus

Unul dintre sectoarele rentabile din agricultura ieșeană, sectorul sericicol (creșterea viermilor de mătase), a fost distrus în totalitate. Societatea comercială "Serimold" - Iași, administratorul acestui sector, a rămas în aceste momente fără conducere administrativă și executivă. În urma controlului efectuat de specialiști ai serviciului de Inspecție din Direcția Agricolă - Iași, în trei din cele cinci ferme, aparținînd "Serimold", a fost constatată starea jalnică în care se află acest sector. Din cele 130 ha plantații cu duzi care au fost controlate, 101 ha erau distruse în totalitate, restul de 29 ha fiind prost întreținute. De asemenea, într-o stare avansată de degradare se află și 30 de barăci din lemn, cu o valoare totală estimată în prețurile actuale la peste 10 milioane lei. În timpul efectuării controlului, la ferma sericicolă Bivolari, erau vîndute cetățenilor din comună, fără respectarea prevederilor legale, plăci de azbociment rezultate din descoperirea unei barăci. Începînd din anul 1990 și pînă în anul 1993, societatea "Serimold" a vîndut, fără organizarea de licitații publice, cinci tractoare, două remorci și o baracă metalică. Avînd în vedere situația critică din acest sector, precum și lipsa de interes din partea celor îndreptățiți să-l administreze, specialiștii serviciului de inspecție au propus defrișarea plantațiilor de duzi și transformarea acestora în teren arabil. **(Sandu TACU)**

Noi facilităţi de promovare a afacerilor mici şi mijlocii în judeţul Iaşi

NOU!

■ La Iași va funcționa de luna viitoare Centrul Pilot de Inovare și Afaceri Regional (CEPIAR), primul de acest fel din România.

Misiunea Centrului constă în identificarea, organizarea, promovarea, stimularea înființării de afaceri mici și mijlocii, bazate pe inovare și transfer de tehnologie.

■ În cazul în care sînteți hotărît să începeți o afacere în domenii ca:

- cercetare științifică, proiectare tehnologică de produse și tehnologii noi;
- experimentare și testare de produse și tehnologii noi;
- realizarea de prototipuri și modele experimentale;
- efectuarea de studii, consultanță în diferite domenii: inginerie, matematică, management, informatică, gestiune etc;
- servicii de întreținere și reparații, editură, multiplicare, import - export de produse, aparatură, tehnologii, soft și altele,

■ CEPIAR vă oferă pe bază de contract următoarele categorii de facilități (evidență și servicii):

- Spații special amenajate pentru desfășurarea activității cu un nivel redus de chirie pe platforma Universității Tehnice "Gh. Asachi" Iași;
- Sprijin financiar direct și indirect pentru realizarea proiectelor remarcabile;
- Facilități de birotică și secretariat (telefon, telex, fax, calculator) cu taxe minime practicate în Iași;
- Asigurarea de consultanță de specialitate în toate domeniile (management, marketing, financiar-contabil, juridic, tehnic etc.), cu tarife minime;
- Publicitate și reclamă prin diferite mijloace promoționale cu tarifele reduse;
- Personal calificat pentru unele categorii de lucrări, angajat cu orar redus;
- Închirierea în condiții avantajoase a unor utilaje, echipamente, mașini și utilități pentru desfășurarea activităților;
- Organizarea de cursuri de instruire pentru inițiatorii de afaceri.

■ Pentru a fi admis în CEPIAR, trebuie să prezentați un plan de afaceri corect întocmit.

■ Pentru finanțarea activităților care ar putea fi realizate în CEPIAR, invităm urgent pe cei interesați să ne facă oferte preliminare.

■ Cele mai bune proiecte vor fi admise în INCUBATOR pentru 2-3 ani, beneficiind de toate avantajele de mai sus. Pentru informații suplimentare, contactați-ne la Centrul Româno-American de Dezvoltare a Întreprinderilor Private Iași (CRADIP).

CRADIP vă stă la dispoziție cu specialiști pentru întocmirea planului de afaceri sau a ofertei preliminare. Adresa Centrului este: Bd. Copou nr. 22, corp B Universitate, et. 1, sala 361, Tel/Fax: 144760), int. 222.

Prof. dr. Costache Rusu

S.C. DAGECOM S.R.L. Str. Toma Cozma nr. 7A, Iași, tel.- 144255.
- distribuitor unic al produselor din gama "Transilvania"

oferă:

Băuturi alcoolice:
- SCANDIC POP VODCA (cutie) 1l
- SCANDIC POP VODCA (cutie) 0,2l
- BOURBON WHISKEY
- SCANDIC CROWN VODCA
- BRANDY NAPOLEON
- DRACULA'S VODCA
- BITTER SUEDEZ

Concentrate naturale:
- SUPER ORANGE
- SUPER KIWI
- ETC.

Sucuri naturale (1l și 0,2l):
- TUTTI FRUTTI
- ORANGE
- ETC.

S.C. MOLDOLUX CĂMIN S.R.L.

Doriți un interior confortabil?
Aveți nevoie de o schimbare în viața dumneavoastră?
Vizitați-ne!

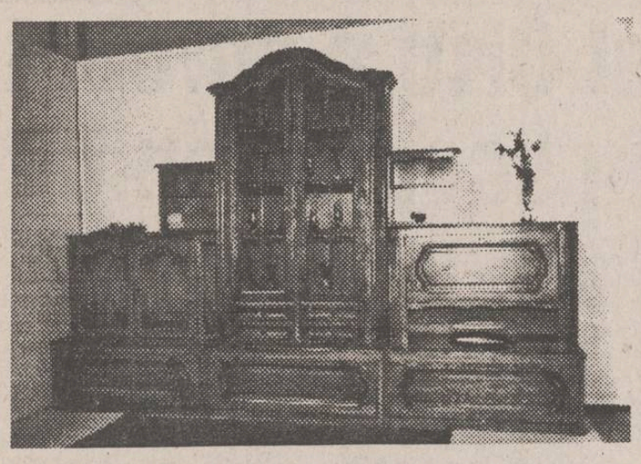

Str. Bucium 25 (vis a vis de Fabrica de Mobilă), fax 127432, orar zilnic 9-17, tel. 13.78.07

nou

LIVRĂM PROMPT LA DOMICILIU

În maxim 48 de ore veți primi comanda, la adresa solicitată de pe raza Municipiului Iași, **doar telefonînd la numărul 172557/17.**

Numerele 1- 8 din 1993 ale revistei **Gazeta Matematică,** la cel mai mic preț - 2.900 lei.

CURS RAPID DE LIMBA ENGLEZĂ

Posibilitatea cunoașterii unei alte limbi vă deschide o nouă lume.

Puteți dobîndi această cunoaștere folosind cursul de limbă engleză: LINGUAPHONE, recunoscut de Universitatea din Oxford și produs în Anglia.

Format din două manuale și patru casete audio, cursul este unul din cele mai perfecționate mijloace concepute vreodată pentru predarea limbii engleze.

Elaborat de profesori experimentați recunoscuți ca experți în domeniul limbii, înțelegîndu-i toate aspectele și fiind foarte documentați în ceea ce privește cultura propriei lor națiuni, cursul reușește să atenueze toate dificultățile care ar putea sta în calea progreselor dumneavoastră.

Metoda de lucru a acestui LINGUAPHONE este ușor de urmat și acordîndu-i jumătate de oră pe zi, puteți să parcurgeți și să stăpîniți cunoștințele întregului curs în mai puțin de douăsprezece săptămîni.

Compania de Publcitate "NORD-EST" vă pune la dispoziție acest curs la prețul de 68.000 lei.

Pentru iubitorii literaturii SF

PRIZONIERUL PLANETEI MARTE
și continuarea sa
RĂZBOIUL VAMPIRILOR
reprezintă cea mai stranie și tulburătoare operă inspirată de Planeta Roșie.

Scriitorul Gustave Le Rouge a creat în aceste două romane ființele X: invizibile și misterioase.

Puteți citi povestea lor doar cu ajutorul nostru.

Puteți obține ambele volume contra sumei de 2.000 lei.

"PDSR nu dorește o colaborare cu forțele reformiste"

■ a declarat sîmbătă, în cadrul unei conferințe de presă, Emil Constantinescu, președintele Convenției Democratice

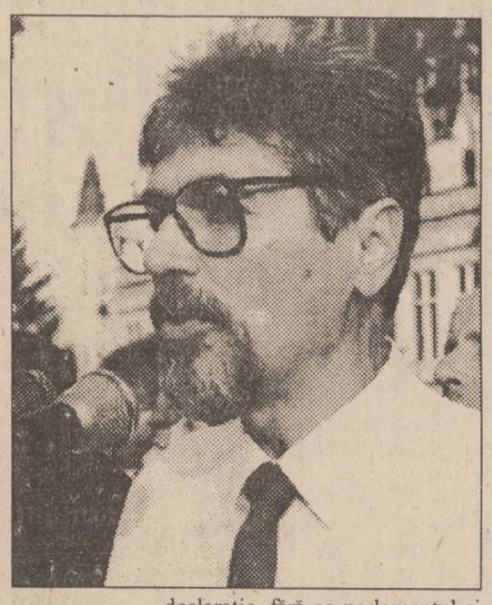

Convenția Democratică din România își menține deschiderea pentru o nouă majoritate parlamentară care să asigure un guvern stabil, capabil să scoată țara din actuala criză - a declarat, în esență, dl. Emil Constantinescu, președintele C.D.R., în cadrul unei conferințe de presă organizată sîmbătă dimineața, în Capitală.

Președintele C.D.R. a expus, cu acest prilej, punctele de vedere ale Comitetului Executiv al Convenției Democratice referitoare la viitoarele formule de guvernare în perspectiva comunicatului conducerii. P.D.S.R "nu pare să dorească o colaborare reală cu forțele reformiste, ci o tragere de timp, o prelungire a actualei puteri". Domnia sa a remarcat, totodată, "o orientare a P.D.S.R. spre grupurile conservatoare care alcătuiesc în prezent arcul parlamentar majoritar al puterii", ceea ce, potrivit părerii sale, "compromite șansele atît ale reformei cît și ale viitorului său, ca partid politic".

În acest cadru, dl. Constantinescu a precizat că o serie de consecințe care s-ar desprinde dintr-o asemenea colaborare față de soarta reformei interne, cît și pe plan extern. Menționînd în acest sens că "va fi sacrificat viitorul țării", vorbitorul a arătat, pe de altă parte, că guvernul riscă să îndepărteze factorii externi economico-bancari care ar putea contribui la ieșirea țării din criză și să ducă la pierderea pozițiilor României cîștigate în organismele economice internaționale. În aceeași ordine de idei, vorbitorul a considerat că Guvernul ar dori să evite o dezbatere reală a problemelor, ceea va atrage o politică de austeritate ce va fi resimțită în primul rînd de către populație. Dacă în cei patru ani și mai ales după ultimele alegeri s-ar fi acționat cu seriozitate pe calea privatizării economiei, nu am fi ajuns să ne temem de aplicarea Memorandumului cu F.M.I., impactul acestuia asupra populației fiind mai puțin dureros, a mai spus dl. Constantinescu.

Dl. Constantinescu a reiterat deschiderea C.D.R. pentru o nouă majoritate parlamentară (C.D.R.-P.D.-P.D.S.R.), dar a lăsat să se înțeleagă că negocieri în această direcție nu au fost încă angajate și nu există un termen precis pentru încheierea lor.

"Noi am menținut o ofertă publică și așteptăm oferta P.D.S.R. Cred că în prezent se dorește să se cîștige timp. În ultimii patru ani, puterea nu a avut o strategie și a urmărit, în principal, menținerea frîielor de conducere. C.D.R. nu se va lăsa antrenată în această politică. Respingem trucurile prin care se încearcă însușirea Memorandumului F.M.I. printr-o declarație, fără ca parlamentul și populația să cunoască și să accepte prevederile acestuia", a spus președintele C.D.R.

În mod cert, a adăugat dl. Constantinescu, Memorandumul va atrage o politică de austeritate, care va genera șomaj, reducerea investițiilor, scăderea nivelului de trai prin creșterea bruscă a inflației.

P.A.C. va sprijini intrarea în Convenție a P.N.L.

■ alianța liberală este concepută de Nicolae Manolescu sub formă de federație civic-liberală

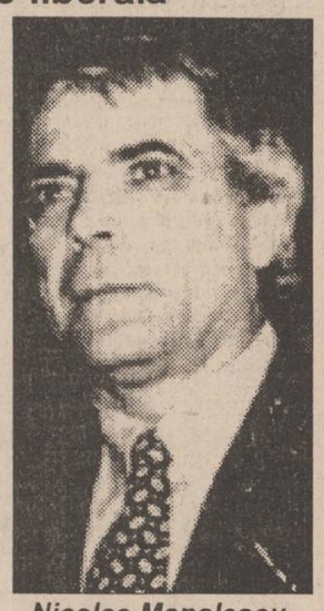

Nicolae Manolescu, președintele P.A.C.

În cadrul lucrărilor Convenției Naționale a Partidului Alianței Civice, desfășurată sîmbătă, 29 ianuarie, președintele acestei formațiuni politice, Nicolae Manolescu, a prezentat o declarație în care sînt menționate punctele de vedere ale P.A.C. față de actualul climat politic, social și economic al României.

Totodată, dl. Manolescu a reliefat importanța întîlnirii dintre președintele României, Ion Iliescu, și partidele din Convenția Democratică. Vorbitorul a afirmat că întîlnirea de la Cotroceni constituie un moment istoric atît pentru viața politică a P.A.C. cît și pentru istoria contemporană a României.

El a precizat că pentru P.A.C. aceste tratative au însemnat depășirea unei bariere psihologice.

De asemenea, dl. Manolescu a declarat că întîlnirea de la Cotroceni este "o încercare de a sprijini ideea de reformă economico-politică și nu un guvern sau un anumit partid".

Domnia-sa a reafirmat poziția P.A.C. referitoare la Memorandumul FMI: "Noi considerăm că acceptarea acestui document nu este facultativă, ci obligatorie, și doar lipsa de voință politică poate determina ca Memorandumul să rămînă doar o hîrtie", a afirmat liderul P.A.C.

În continuare, dl. Manolescu a declarat că P.A.C. rămîne deschis continuării negocierilor cu partidul de guvernămînt. Acestea presupunînd, în opinia sa, o platformă economico-socială comună și negocierea unui guvern de coaliție.

În ce privește mișcarea de unificare liberală, dl. Manolescu a precizat că este vorba de o alianță liberală și nu de formarea partidului liberal, această alianță neimplicînd anularea personalității și a elementelor componente fiecărui partid care aderă la această alianță.

Vorbitorul a menționat disponibilitatea de a negocia și cu alte formațiuni politice, în speță cu P.D.(F.S.N.).

În continuare, domnii Dan Căpățînă și Eugen Vasiliu, membri ai Consiliului Național P.A.C., au făcut o informare referitoare la negocierile cu partidele liberale și la activitatea P.A.C. în cadrul Convenției Democratice. În acest context, dl. Vasiliu a afirmat că P.A.C. trebuie să sprijine intrarea P.N.L. în C.D.R. și să studieze ideea formării unui grup parlamentar unit.

În finalul primei părți a Convenției Naționale, dl. Viorel Oancea, primarul municipiului Timișoara, a prezentat unele aspecte referitoare la vizita președintelui Ion Iliescu în acest oraș.

În partea a doua a lucrărilor, desfășurate fără prezența ziariștilor, s-au discutat probleme organizatorice privind activitatea filialelor acestui partid.

Francezii au scăpat de un stalinist feroce

■ Georges Marchais nu mai este președintele Partidului Comunist Francez

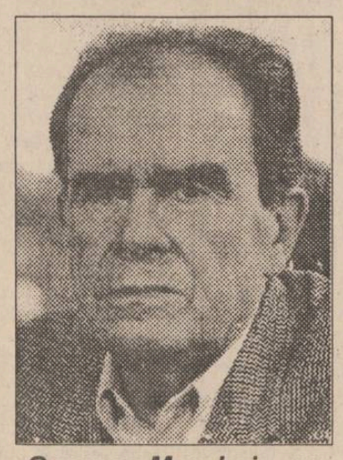

Georges Marchais, un stalinist înfrînt

Robert Hue, 47 de ani, primarul localității Montigny-Les-Cormeilles (regiunea pariziană), a fost ales sîmbătă secretar național al Partidului Comunist Francez (PCF), înlocuindu-l în fruntea acestei formațiuni politice pe Georges Marchais, 73 de ani - a anunțat Alain Bocquet, președintele grupului parlamentar comunist în Adunarea națională - transmite France Presse. Robert Hue a fost ales în această funcție de noul Comitet Național (ex-Comitetul Central) al PCF, după încheierea congresului partidului. Înlocuirea lui Georges Marchais de la conducerea Partidului Comunist Francez va permite acestui partid să renunțe la linia stalinistă ce și-a făcut loc în ultimele două decenii. Marchais a fost unul din cei mai dogmatici conducători comuniști din Occident. El a criticat, în numeroase rînduri, variantele reformiste din țările est-europene. PCF avea foarte puțini aderenți în ultima vreme, fiind înfrînt usturător la ultimele alegeri. Nou alesul lider își dorește abandonarea centralismului socialist, PCF evoluînd spre variante social-democrate.

MONITORUL EXTERN

■ Misiune NATO la București

O misiune NATO condusă de asistentul secretarului general, însărcinat cu afacerile politice, se va afla, în zilele de 2 și 3 februarie, la București, pentru consultări vizînd pregătirea și elaborarea documentului de prezentare a României pentru Parteneriatul pentru pace. Acțiunea este un răspuns la cererea formulată de ministrul român de Externe, Teodor Meleșcanu, cu prilejul semnării documentului-cadrul. NATO apreciază că "România s-a angajat rapid în dinamica noii relații de cooperare privind documentul-cadru, iar Alianța dorește să răspundă cu aceeași monedă". O oficialitate diplomatică de la Bruxelles a remarcat că nivelul misiunii este semnificativ. "Sîntem interesați să sprijinim eforturile României, care în ultimii 2-3 ani s-a manifestat deja activ în relația cu Alianța Nord-Atlantică. Știm care sînt posibilitățile NATO pentru noua colaborare și dorim să aflăm în detaliu ceea ce ar fi dispusă România să angajeze, potrivit priorităților și posibilităților sale, în vederea realizării scopurilor politice și militare ale Parteneriatului", a afirmat asistentul secretarului general, însărcinat cu afacerile politice.

■ Un fost lider comunist devine președinte al parlamentului din Belarus

Parlamentul din Belarus l-a ales vineri ca șef al statului pe Mecislav Grib, figură proeminentă a fostului partid comunist, cunoscut pentru poziția fermă în favoarea menținerii statului sub sfera de influență a Rusiei, informează Reuter. Grib a fost desemnat cu o majoritate de 183 de voturi, în timp ce contracandidatul său, Mihail Marinici, a obținut doar 51 de voturi. Fost ministru de Interne în timpul erei sovietice, Grib a specificat clar că nu va încuraja programul de reforme economice rapide și politica de neutralitate promovate de predecesorul său liberal, Stanislav Șușkevici. "Sprijin programul inițiat de parlament și guvern, care privește orientarea economiei noastre spre Est. Consolidarea relațiilor statului nostru cu țările din Estul Europei și cu Rusia este de o importanță vitală", a declarat noul președinte al Parlamentului.

■ Poliția germană blochează o reuniune a neo-naziștilor

O reuniune a unui grup de neo-naziști, programată într-o localitate situată la sud-vest de Stuttgart, a fost dispersată de forțele de poliție, care au arestat șase persoane - informează AFP. Reuniunea a fost convocată într-un restaurant. La fața locului au sosit circa 140 de polițiști, între care se aflau și membri ai unei unități de forțe speciale, antiteroriste. În grupul de neo-naziști participanți la manifestare se aflau și 15 femei, a precizat un comunicat al Poliției. Organele de ordine au procedat la identificarea tuturor manifestanților, printre care se află persoane ce figurează în fișierele Poliției germane pentru activități extremiste.

■ Mafia rusă fură armament direct din fabrică

Salariații uzinelor de armament din Tula colaborează tot mai fructuos cu mafia producătorilor ilegali de arme. Surse ale miliției orășenești susțin că mafia este atît de bine organizată, încît reușește să confecționeze piese de armament direct în fabrică, profitînd de ușurința cu care pot fi corupți salariații care sînt foarte prost plătiți. Ba, mai mult, se precizează că muncitori ai fabricii de armament concediați își înjghebează propriile ateliere de confecționat arme.

■ Piloții militari părăsesc Belarus în favoarea Moscovei

Aproximativ 60 la sută din efectivul de piloți militari ai Belarus - 800 - au părăsit această republică pentru a se pune în serviciul Moscovei, susține ziarul "Respublika", de la Minsk, citat de AFP. Publicația explică acest exod prin condițiile materiale net avantajoase pentru forțele armate ale Rusiei.

■ Armamentul convențional ucrainean a fost redus

În cadrul primei etape de reducere cantitativă a armamentului aflat în dotarea forțelor militare ucrainene, au fost lichidate 603 tancuri, 630 vehicule blindate și 117 avioane. Pentru perioada imediat următoare, se prevede scoaterea din uz a 100 de tancuri și 60 de vehicule blindate. Începînd cu 17 noiembrie 1993, data cînd a debutat procesul de reducere a armamentului, în Ucraina s-au efectuat peste 50 de inspecții din partea țărilor semnatare ale Acordului de dezarmare convențională în Europa, (C.F.E.), precum și de 4 delegații de experți internaționali.

Ciudățeniile latinității

Majoritatea franțuzoaicelor ar dori să petreacă o noapte cu președintele Mitterrand

■ el îl surclasează în preferințele femeilor chiar și pe Alain Delon

Cu toate că este în vîrstă de 77 de ani, președintele francez, François Mitterrand, este bărbatul cu care majoritatea femeilor din Franța visează să-și petreacă o seară, constată un sondaj de opinie dat publicității vineri și preluat de Reuter. Întrebate ce politician sau vedetă din lumea spectacolului ar fi cel mai bun partener pentru o seară în doi, 11 % dintre femei l-au numit pe Mitterrand, plasîndu-l chiar înaintea celebrului actor Alain Delon, care a fost preferat de 9 % dintre reprezentantele sexului frumos. Sondajul de opinie, realizat de editura Harlequin, arată că "admiratoarele" lui Mitterrand se încadrează între 25 și 34 de ani, 15 % dintre acestea visînd la o seară cu președintele. Cu mult în urma șefului statului se află chipeșul Jack Lang, fost ministru al Culturii și primarul Parisului, Jacques Chirac - ambii cu 7 %. Primul ministru, Edouard Balladur, și cunoscutul om de afaceri, Bernard Tapie, nu au acumulat decît 6 % din preferințele doamnelor.

Jirinovski s-a îmbătat într-un bar din Liubliana

■ el a spart pahare și a insultat orchestra localului

Ministerul de Externe al Sloveniei i-a cerut liderului ultranaționalist rus, Vladimir Jirinovski, să părăsească teritoriul sloven. La Bled, unde Jirinovski a ținut o conferință de presă, grupul de însoțitori ai acestuia "a încălcat în mod grosolan ordinea publică", iar comportarea politicianului a generat neliniște în rîndul unei părți a publicului sloven, se arată în comunicatul M.A.E. La un restaurant din Ljubljana, Jirinovski s-a îmbătat groaznic, spărgînd pahare și insultînd orchestra localului. Între altele, la Bled, Jirinovski a apreciat că exemplul iugoslav nu trebuie urmat, pentru că în fosta Iugoslavie "toți sînt slavi" și, ca urmare, slovenii, croații și sîrbii trebuie să se unească. "Slovenii sînt poate mulțumiți că își au propriul lor stat, dar dacă toți le-ar urma exemplul, s-ar merge spre catastrofă", a afirmat el.

Primul ministru rus, Viktor Cernomîrdin, este de părere că presa, atît cea internațională cît și cea rusă, îi acordă prea multă atenție liderului ultranaționalist rus Vladimir Jirinovski și că prin aceasta măresc pericolul pe care l-ar putea reprezenta acesta, relatează agenția Reuter.

"Vă sfătuiesc pe toți: nu dați atîta importanță acestei figuri așa cum ați făcut pînă acum", a spus Cernomîrdin într-o conferință de presă la Davos, adăugînd că "dacă ziariștii din țara noastră și cei din afară nu l-ar ajuta, nu ar fi nici un pericol".

În opinia premierului rus, Jirinovski, etichetat deseori ca fascist, nu se va bucura pentru mult timp de sprijin în rîndul populației, în pofida rezultatelor bune obținute la alegerile parlamentare din decembrie.

Lumea spre care ne îndreptăm

Orașe care predispun la nebunie

Polițiștii, ghizii și șoferii de taxi din Ierusalim sînt obișnuiți cu un sindrom pe care psihiatrii îl numesc "nebunia de Ierusalim" și căruia îi cad pradă aproximativ 200 de persoane anual. Veniți cu ocazia marilor sărbători religioase în Orașul Sfînt, turiști evrei, creștini și chiar musulmani încep subit să se identifice cu personaje biblice: regele David, Samson, Ioan Botezătorul sau chiar cu Mesia.

Specialiștii consideră că prin atmosfera sa particulară, Ierusalimul are tendința de a atrage tot felul de extremiști religioși și politici care, odată ajunși pe pămîntul vechilor profeți, se simt împovărați de un mesaj grandios, pe care trebuie să-l transmită întregii umanități. Acest sindrom cultural-religios, care evocă prin aspectul său reacțiile patologice descrise la vizitatorii orașului Florența (sindromul Stendhal) sau tulburările isterice de posesiune întîlnite printre pelerinii de la Lourdes, a făcut obiectul unui seminar internațional care a încercat să stabilească particularitățile acestei maladii neobișnuite.

Este vorba despre o tulburare tranzitorie de comportament, pe parcursul căreia subiectul, atribuindu-și o misiune divină, săvîrșește acte stranii, inexplicabile, pe care, ulterior, și le amintește integral și de care, uneori, de rușinează. Starea de excitație mistică se estompează de obicei rapid, după o doză de calmante și psihoterapie, reîntoarcerea la realitate fiind facilitată de sosirea familiei și de prezența demnitarilor religioși locali. Este posibil ca în viitorul apropiat, deși benigne, aceste tulburări, psihice, declanșate de întîlnirea cu locurile sfinte, să impună propunerea unui tratament preventiv adresat tuturor turiștilor predispuși la excese mistice.

(Manuela HOROPCIUC)

După ce trei ziariști italieni au fost uciși la Mostar

Secretarul general ONU a aprobat intervenția NATO în scop umanitar

Secretarul general al ONU, Boutros Boutros-Ghali, a anunțat că a acordat reprezentantului său special pentru fosta Iugoslavie, Yasushi Akashi, "autoritatea de a aproba" o eventuală cerere de sprijin aerian venită din partea comandantului FORPRONU. Boutros-Ghali a făcut această precizare în legătură cu scrisoarea pe care a adresat-o președintelui Consiliului de Securitate al ONU, în care s-a declarat favorabil recurgerii, în caz de necesitate, la un sprijin aerian al NATO, pentru înfăptuirea, în Bosnia-Hertegovina, a planurilor de redeschidere a aeroportului de la Tuzla și de asigurare a rotației "căștilor albastre" de la Srebrenița și Zepa.

Reprezentanții Franței și Marii Britanii la ONU au apreciat favorabil, în declarații făcute ziariștilor, planurile secretarului general al organizației mondiale, Boutros Boutros-Ghali, vizînd redeschiderea aeroportului de la Tuzla și rotația efectivelor FORPRONU de la Srebrenița și Zepa.

Yasushi Akashi, reprezentantul special în fosta Iugoslavie al secretarului general al ONU, și-a exprimat "consternarea" și "indignarea" în legătură cu moartea, în orașul bosniac Mostar, a trei ziariști italieni, uciși împreună cu alți civili de explozia unui proiectil, și cu asasinarea, la Zenița, a unui șofer britanic și rănirea a doi colegi ai acestuia de către indivizi înarmați. Condamnînd "actele de violență lipsite de orice sens", Yasushi Kashi a cerut părților angajate în conflictul bosniac să manifeste maximum de reținere, pentru ca ajutoarele umanitare să poată fi distribuite fără piedici populației.

CAFEAUA DE DIMINEAȚĂ

De ce acest regim vitreg pentru bisericile ieşene?

Aurel LEON

Ieri am prăznuit hramul mănăstirii Trei Ierarhi - Sf. Vasile, Grigore și Ioan, cînd atenția publică a fost îndreptată spre această perlă a ortodoxismului, pe care luptăm s-o salvăm de la pieire. Despre edificiile civile din vremea lui Vasile Lupu știm doar sporadic cîteva, pe cînd despre ctitoria voievodului putem afla precis că:

Biserica Sfinții Trei Ierarhi a fost zidită în anii 1635-1639 de domnul Moldovei, Vasile Lupu. Ca plan și compartimentare interioară, biserica este asemănătoare cu Galata, dar nu are proporțiile acesteia. Caracteristic la această biserică este bogata sculptură în piatră care învesmîntează locașul, peste tot, în exterior, inspirată de sculptura populară în lemn, de țesăturile naționale și de miniaturile vechilor manuscrise românești. În biserică sînt mormintele domnitorilor: Vasile Lupu, Dimitrie Cantemir și Alexandru Ioan Cuza. Biserica a fost descrisă de diferiți vizitatori străini, mai amănunțit de Paul de Alep și Evlia Celebi, ca unul dintre cele mai importante monumente de artă.

Domnitorul Vasile Lupu a adus de la Patriarhia din Constantinopol moaștele Prea Cuvioasei Parascheva pe care le-a așezat în ctitoria sa.

Biserica Sf. Trei Ierarhi a fost restaurată la finele secolului al XIX-lea de arhitectul francez Lecomte du Nouy.

Clădirea în care se află trapeza, boltită gotic, a fost restaurată în anii 1958-1960. În această trapeză se păstrează mai multe piese de valoare istorică-artistică - fresce decapate de pe pereții bisericii cu prilejul lucrărilor de restaurare, broderii, fragmente de policandru ș.a. - din secolul al XVII-lea.

În jurul bisericii Sf. Trei Ierarhi a funcționat cea dintîi tipografie moldovenească, pe vremea lui Vasile Lupu, la care Mitropolitul Varlaam și-a tipărit cărțile: "Cazania", în 1643, "Răspuns la Catehismul calvinesc", în 1645, "Pravila" în 1646 ș.a.

Tot aici, în decursul vremii, au fost organizate diferite școli românești.

La biserica Sf. Trei Ierarhi a avut loc Sinodul de la Iași, în anul 1642, care a aprobat "Mărturisirea ortodoxă" alcătuită de Mitropolitul Kievului, Petru Movilă.

Iată deci că monografia succintă a Trei Ierarhilor ne luminează istoria noastră, încît nu e de mirare că în 1711, cînd vizitează Iașul, Petru cel Mare al Rusiei nu este condus să admire vreun palat boieresc, ci mănăstirile Trei Ierarhi și Golia. În ele era chintesența sufletului acestui popor. Bisericile au fost cele care au punctat viața acestui oraș. Pe drept cuvînt, o istorie din epocă a Iașului notează:

"În oraș, ca și în împrejurimile acestei străvechi așezări, au fost înălțate biserici și mănăstiri care, privite de pe colinele din jurul Iașului, par «niște corăbii adăpostite într-un port»; tot în acest oraș au funcționat tipografii la care s-au imprimat cărți de îndrumare creștinească, cărți de cult, pravile ș.a., s-au întemeiat și organizat școli la care au învățat tineri moldoveni etc.

În Iași și în împrejurimile orașului pot fi văzute peste cincizeci de biserici și mănăstiri".

O biserică nu prea depărtată ca vîrstă de Trei Ierarhi este Biserica Banu din str. Lăpușneanu, zidită la 1704, după cum spune Gh. Ghibănescu în "Ipistoave și zapise" (1909, Iași). Biserica a fost zidită de Savin Smoală, vel ban, în 1704 și are hramul Duminica Tuturor Sfinților. Este cunoscută de biserica Banu după rangul de boier al ctitorului. Biserica a fost refăcută în 1800, după cum scrie pisania:

"Această sfîntă și dumnezeiască biserică, unde se cinstește și se prăznuiește hramul Duminica Tuturor Sfinților, făcutu-s-au în zilele luminatului domn Constantin Alexandru Ipsilanti voievod, din nou s-a zidit cu ostineala și cheltuiala preasfințitului chiria chir Iacov Stamati, arhiepiscop și mitropolit al Moldovei, și cu agiutoriul a multora celor iubitori de faptă bună. ... Anul de la izvoritoriul milelor și atotțiitorul let 1800. S-au zidit de arhitectonul her Leopold". Dar în afară de vîrstă și de valoarea ei artistică (stil clasic rus trecut prin filieră vieneză, Banu a fost biserica familiei Constantin Conachi. În țintirimul acestei biserici au fost înhumați tatăl poetului, sora sa Caterina și apoi chiar soția sa Zulnia și poetul (4 febr. 1849).

Biserica Banu - vedere dinspre sud

Biserica Banu închide în monografia ei un capitol de istorie literară. Între el și Zulnia Negri, văduva spătarului Costache Negri, se înfiripă o idilă care dură patru ani din cauză că sora sa Caterina era împotriva acestei căsătorii, aflînd că "Zulnia are copii mulți și puțină avere". Într-adevăr, Zulnia avea patru copii, printre care și Costache Negri. În 1828, cînd avea 51 de ani, Conachi putea să se însoare cu Zulnia, deoarece Caterina a decedat, fiind îngropată sub zidurile bisericii Banu, acolo unde era pomelnicul neamului.

În pomelnicul Conachi era trecut și Gavril, fratele poetului, eroul legendar cu "măgarul alb găsit în codrii Bîrladului". Presupunînd că acesta descinde din măgarul sfînt care a dus-o pe Maria în Egipt, Gavril Conachi zidi o biserică de lemn pe locul unde păștea măgarul alb.

Am povestit aici o parte din legendele și întîmplările reale legate de această biserică Banu, care împlinește anul acesta 290 de ani de existență, fiind în pericol de a deveni o anexă a Palatului Poștei. Proiectanții marelui edificiu n-au ținut seama nici într-un fel de vecinătatea bisericii. După ce i-au ocupat terenul, i-au distrus casa parohială neavînd delicatețea de a oferi, în compensație, bisericii un apartament de serviciu în bloc, proiectanții au ajuns cu enormele scări ale esplanadei pînă în pridvorul bisericii. Adică ei continuă să acționeze cu un sentiment de ură, propriu ceaușismului, față de Biserică. Și nimeni nu mișcă un deget în apărarea Bisericii. Părintele paroh Merticaru a venit speriat și revoltat la "Monitorul" să ne anunțe că domnii de la telefoane au început să sape sub zidurile bisericii. La întrebările preotului, nici n-au catadicsit să răspundă. Ce-i de făcut? A ajuns "Monitorul" singura instanță de apărare a nedreptățiților. Ce au de gînd constructorii? Poate vor să-i pună dinamită să scape de biserica ce și așa îi încurcă în planurile lor mărețe de a egala Casa Poporului.

În ziua prăznuirii hramului Trei Sfetitelor, din ușa acestei minuni pe care sîntem pe cale de a o pierde, îl rugăm pe dl. prof. C. Simirad, primarul urbei, să se facă apărătorul Bisericii, oprind pe cît se poate zelul domnilor de la PTT. Preotul Merticaru nu știe unde să mai apeleze, deoarece aici, pe pămînt, tronează tot atitudinea blestemată. E un caz similar cu alte multe, în care Biserica iese rănită: construcția de la Sf. Constantin și Elena, terenul furat bisericii Sf. Andrei; situația bisericii Sf. Lazăr...

Îmi fac datoria de conștiință de a sesiza că trebuie întreprins urgent ceva pentru repunerea Bisericii pe picior de egalitate cu celelalte instituții din stat. Citesc într-un ziar că singurele instituții ordonate de la noi sînt Biserica și Armata. Așa este. Biserica e atît de subordonată încît nu se constituie un comitet care să protesteze împotriva unor asemenea abuzuri.

Nu-mi permit să dau sfaturi, dar chiar așa am ajuns, că te mănîncă din strachină orice javră? ■

Unghiul de tragere

Multisat și Eurocablu

Val CONDURACHE

Pe vremea lui Răzvan Teodorescu ne plîngeam de partizanatul postului național de televiziune și ne revoltam de slugărnicia lui Emanuel Valeriu, care dirija întrebările spre interlocutorii săi de parcă le-ar fi pregătit un tort cu frișcă pentru ziua onomastică. Între timp, și dl. Răzvan Teodorescu, acum membru al CNA, și-a revizuit cîteva din opțiunile trecutului, recunoscînd, într-un interviu acordat revistei Expres Magazin, că a greșit atunci cînd l-a numit în funcție pe Emanuel Valeriu.

Lui Răzvan Teodorescu i-a urmat Paul Everac. Nici una din cele cîteva sute de piese pe care le-a scris ori le-a prelucrat domnia sa de-a lungul unei vieți închinate literaturii nu l-a făcut atît de cunoscut și comentat precum tableta de sîmbătă seara, pe care-a recitat-o cu glasul împovărat de amărăciunea pe care i-au provocat-o vîrsta și experiența. Un popor bun, înțelept și blînd (aflat pe locul sase al criminalității în Europa) e zăpăcit de cap de o mînă de politicieni iresponsabili și vînzători de țară. Obosit de lunga noapte de revelion, dl. Paul Everac s-a dus să se odihnească puțin, ca și strămoșul său, Shakespeare.

În locul rămas vacant a fost numit un personaj ceva mai obscur, ivit și el din spălturile ziarului "Românul", ca și predecesorul. La prima întîlnire cu colectivul redacțional, dl. Dumitru Popa are o inițiativă care lasă fără respirație pe lucrătorii din televiziune: el vrea să vizioneze, mai înainte de difuzare, emisiunile transmise în direct. Numai în fotbal s-a mai întîmplat ca rezultatul unui meci să fie cunoscut dinainte. Să fie vorba de cenzură?, s-au întrebat unii cu îndoială. Să fie vorba de incompetență?, s-au uimit alții, care încă mai cred că sîntem deja cu un picior în Europa.

Măcinați de întrebări și îndoieli, ne vom abona cu toții la Multisat sau la Eurocablu, unde îl vom putea vedea pe François Mitterand plimbîndu-se, îmbrăcat cu pantaloni scurți, într-un lan de grîu (imaginea asta parcă-mi amintește de ceva!), răsfirînd spicele și privind cu îndurare la cerul Franței, mai albastru încă decît apele Mediteranei. ■

Din scrisorile, telefoanele și audiențele zilei

■ De ce cresc prețurile la ouă

Un agent economic particular - care nu și-a spus nici numele, dar nici firma - ne-a descris etapele de majorare a costurilor, de descărcare mai rapidă a buzunarelor populației.

Pînă acum cîtva timp, el cumpăra circa 3.000 de ouă zilnic, de la Avicola Uricani. Plătea 70 lei bucata - la care se adăugau T.V.A. și alte taxe - și oul ajungea la 84 lei. La cei 84 lei se alăturau costurile proprii: salarii, transport, T.V.A., comision etc., și oul se vindea la stradă cu 110 lei bucata. Lumea era mulțumită iar marfa căutată.

Ieri, cînd a mers la Avicola Uricani să ridice ouăle, i s-a spus că a apărut, din dispoziție de stat, intermediarul I.C.R.A..., colosul care-l nădușește pe privatizat, dar și pe cetățean. Între costurile de producție și cele ale agentului economic - cumpărător și vînzător - apare al treilea - intermediarul, cu costurile sale, pe care le suportă tot cumpărătorul. În felul acesta, oul nu se mai cumpără cu 110 lei bucata, ci cu 165-170 lei, ca și la Alimentara, ori PRODAS.

Așa e și cu prețurile la uleiul comestibil. Poate și la zahăr...

■ Precizări de la prințul Ioniță Sturdza

Dl. Sorin Teodoru, Iași, str. Cloșca nr. 8, bl. C2, ap. 31, în urma publicării în "Monitorul" de vineri, 14 ianuarie a.c., a materialului "Prințul Sturdza la Iași", nea prezentat următoarea scrisoare a vizitatorului: "Vă mulțumesc pentru nota în care anunțați prezența mea în Iași. Vă rog să faceți rectificarea că sînt descendentul domnitorului Ioniță Sandu Sturdza și că l-am rugat pe dl. primar să dea numele de Ioniță Sandu Sturdza unei străzi din Iași sau a piațetei din jurul bisericii "Sfinții Petru și Pavel" - făcută de Bărboi Sturdza, unde este înmormîntat domnitorul Ioniță Sandu Sturdza".

■ Treabă de mîntuială la atelierul service RECOM

Familia Eugen și Lica Chirvase, din Timișoara, str. Constantin cel Mare nr. 95, bl. 258, et. 1, ap. 8, proprietară a autoturismului Oltcit 5-TM-9377, aflată la benzină în str. Baș Ceaus, s-a trezit că a sărit o siguranță de la planetară. A apelat la atelierul RECOM Iași din apropiere, iar mecanicul Mihai Șleigher s-a angajat să remedieze defecțiunea. Cît a "lucrat" la mașină, a avut grijă să dirijeze pe proprietar să umble după achiziționarea altor piese iar el a scos și înlocuit planetara originală cu o alta. Scoasă din atelier fără nici un certificat de garanție, deviz de lucrări sau chitanță de primire a celor 15.000 lei, plata manoperei, mașina a stat în echilibru doar cîteva sute de metri - pînă a ajuns în dreptul Spitalului de Neurochirurgie din Tătărași -, cînd planetara înlocuită a cedat pe loc drept. La o nouă demontare s-a constatat că mașina 5-TM-9377, fabricată și cumpărată în 1990, avea o parte a planetarei înlocuită înseriată ca fiind născută în 1989, iar alta în 1992 - fiind poansonată. Treaba de mîntuială, fără răspundere pentru siguranța circulației, făcută de către meseriașul Mihai Șleigher, a fost constatată ulterior și aspru etichetată de meseriașii Adjudeanu, de la Dacia Service Bucium, Marius Moisescu și Georgel Lipan, de la Reprezentanța Oltcit, dar a fost sesizată și Oficiului Județean pentru Protecția Consumatorilor. Aceasta pentru că toată lucrarea, în final, a costat familia Chirvase circa 150.000 lei, iar, dacă ar fi plecat la Timișoara și planetara ar fi cedat în plină viteză, la pagubă s-ar fi putut adăuga și viața celor doi soți, plus a copiilor. Aflăm că de cauză se ocupă și organele Poliției.

■ Acte de familie care ar putea servi ca documente pentru muzeu

D-na Olimpiada Colotin, Iași, este deținătoarea unor documente de familie care ar putea servi ca piese importante într-un muzeu. Este vorba, în primul rînd, de bonuri-cupoane de valoare de 1.000 lei, emise în 1941 de Casa Autonomă a Fondului Apărării Naționale pentru înzestrarea Armatei, dovadă că la acea dată sărăcia în monedă autohtonă a statului era recunoscută iar instituția a apelat la subscripțiile populației.

Firește, nevalorificate la timp, bonurile sau cupoanele respective și-au pierdut valoarea pentru care au fost create, asupra lor operînd prescripția prevăzută de Legea Contabilității Publice, adică 10 ani pentru capital și 5 ani pentru cuponul de dobînzi.

Important ni se pare și un alt document: titlul de 1.000 lei împrumut intern 5% de rentă amortibilă, emis de Ministerul Finanțelor în virtutea Legii nr. 213/16 iunie 1920. Acest împrumut - datoria publică - avea drept scop expres, declarat, "acoperirea nevoilor tezaurului din cauza marelui contingent de trupe încă mobilizat pentru apărarea țării". Se menționează că "sumele subscrise nu se vor socoti la stabilirea averilor asupra cărora se va executa un eventual împrumut forțat" și "vor fi scutite de orice impozite prezente ori viitoare". Mai reținem că subscriitorul "putea plăti pămîntul cu care a fost împroprietărit prin expropriere cu aceste titluri". Actele menționate își păstrează valoarea ca documente istorice care, într-un fel, se leagă cu actualele carnete ale mult discutatelor certificate de proprietate, emise de Fondul Proprietății Private, cu unități de valoare cărora le așteptăm bursa de plasare, dar care, la achiziționare, ne-au costat pe fiecare 100 de lei care, la nivelul țării, a făcut cîteva zeci de milioane. La fel, ele pot fi puse față în față și cu titlurile de proprietate pentru redobîndirea pămîntului, care îl costă pe țăran nu mai puțin de 1.700 lei de fiecare hectar sau fracțiune de hectar. Că ultimele documente sînt lipsite de valoare de schimb sau de întrebuințare, în raport cu factorii de putere, aceasta este altă problemă.

■ Casa și terenul furate prin acte notariale

D-nii Dumitru și Elena Grigoriu din Iași sînt proprietarii imobilului din str. Moara de Vînt nr. 33-35 și ai unei suprafețe de teren din stradela Tudor Vladimirescu nr. 1. Dobîndite prin acte notariale de vînzare-cumpărare, prin hotărîre judecătorească și prin chitanță sub semnătură privată, înainte de 1986.

Ulterior, prin 1988, proprietarii inițiali au decedat. Mult după revoluție, în august 1992, unei nepoate de frate și fiică a mamei, d-nei Margareta Potolea, din Cluj-Napoca, Aleea Muscel nr. 11, bl. C2, ap. 7, i s-au descătușat poftele de înavuțire. S-a prezentat la Iași, unde, într-o singură zi, la 28 august 1992, sfidînd rîndurile, legile și birocrația locală, a reușit ceea ce mulți dintre localnici nu realizează într-o lună de zile: și-a întocmit și scos anexele succesorale de la Oficiul de Stare Civilă și acte de plată a datoriilor la Administrația Financiară a Primăriei, dar și certificatele de singură moștenitoare a casei și pămîntului care, în drept și efectiv, aparțin soților Grigoriu. Pe bază de declarații false și acte compromițătoare de atestare a unor situații neadevărate. Fără verificare la fața locului a obiectivelor din dispută, fără cercetarea măcar a dosarului imobilului și a registrului de transcripțiuni ale proprietăților. Acte creatoare de proprietari și de deposedare a altora, întocmite de notarul Lidia Dimofte, care întocmise în 1985 și actul prin care proprietar devenise familia Grigoriu.

În baza actului notarial obținut la Administrația Financiară, casa și terenul au fost trecute la rol ca aparținînd d-nei Margareta Potolea.

Încunoștiințată, fam. Grigoriu reclamă la Procuratura locală ilegalitatea. Sesizarea o rezolvă procurorul Ioan Marian, care constată infracțiunea - fals în declarații, dar, socotind pericolul social ca fiind redus - pentru că, spune domnia-sa, n-a produs nici o pagubă! - dispune scoaterea vinovatei de sub urmărirea penală și aplicarea doar a unei amenzi de 1000 lei. Un nou atac al nemulțumitului este soluționat de însuși prim-procurorul Parchetului judecătoresc, dl. Gheorghe Bădărău - din întîmplare, soț al notarului șef unde s-au perfectat actele purtătoare de fals - care, în afară că anulează amenda, opinează fie că fapta nici nu există, fie că este... neadevărată. În plus, Parchetul local, cît și cel de pe lîngă Tribunal, luînd apărarea vinovatului, susțin că au anulat actele notariale, cînd asemenea acte nu le poate efectua decît Judecătoria. Prejudiciatul Dumitru Grigoriu atacă soluția la Parchetul de pe lîngă Curtea de Apel Iași. La 14 decembrie 1993, de data aceasta i se comunică infirmarea ordonanțelor precedente și dispunerea redeschiderii urmăririi penale. Drept urmare, cauza penală se restituie la Poliția Municipiului Iași pentru completarea cercetării. Pînă la 13 ianuarie 1994 dosarul nu fusese trimis la Poliție. Între timp, s-a stins din viață și procurorul șef Gheorghe Botez, care poartă semnătura ultimei ordonanțe. Va fi păstrată revenirea la verticalitate și realitate a instituției Ministerului Public?

■ Iz de "țară" în unele cartiere ale Iașului

Dl. Mircea Palade, Iași. Din ce în ce mai mult, pe unele porțiuni și în unele cartiere ale municipiului nostru vine un... iz de "țară", ce mai, cu tot ce trebuie: gropi evidente, rîuri (ale neglijenței) care trec prin mijlocul străzii, noroi din abundență. Celor care vor să mă contrazică le recomand ca, înainte de a o face, să se deplaseze în cartierul Frumoasa și dacă zona e prea departe de centru n-au decît să meargă în Alexandru - zona pieței, a noii biserici din tablă și a celor două lacuri! ori în Metalurgie... **(Ion N. OPREA)**

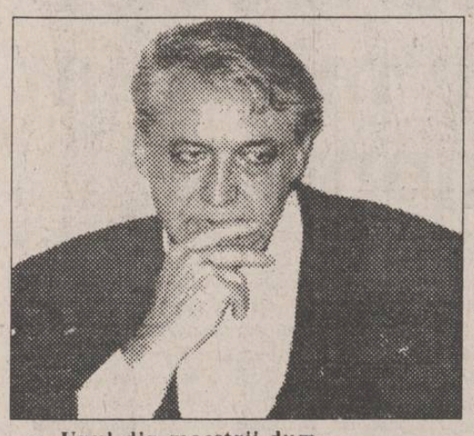

Domnule, eu sînt fericit în secolul în care trăiesc!

■ dialog cu romancierul Nicolae Breban, directorul revistei "Contemporanul"

- Unul din maeștrii dumneavoastră, domnule Breban, este Thomas Mann.

- Da, da. Thomas Mann stătea în fiecare zi la masa de scris. Dar, dacă te așezi la masă, nu scrii totdeauna sau scrii foarte puțin.

- Și Jack London scria zilnic. Și scria bine. S-a sinucis la 40 de ani.

- Da, dar să rămînem la Thomas Mann, că-i mai interesant. E unul dintre marii maeștri ai acestui secol. El se așeza dimineața și scria. Uneori scria o oră; alteori își făcea însemnări. Nici opera lui nu răspunde la sutele și sutele de ore de stat la masă. E evident că a publicat mult mai puțin decît Goethe sau Balzac. Da, ăștia scriau foarte mult.

Ăștia aveau de la 20.000 de pagini în sus. Poate chiar 30.000 de pagini. Înainte se scria enorm. Nu era telefon, oamenii nu aveau distracții, ca azi, nu era televizor, nu te suiai în mașină să mergi nu știu unde; pînă te suiai în diligență... călătoriile erau foarte incomode...

- Dvs. nu aveți, în acest sens, o nostalgie atavică, ancestrală?

- Nu, domnule, eu sînt fericit cu secolul în care trăiesc!

- Nu regretați că nu mai sînt diligențe?

- Nu, deloc, deloc. Îmi închipui adeseori că merg cu Mercedesul meu și afară plouă și ninge și-i vînt, și noi sîntem în căldură și auzim muzică bună.

Îmi spun, uite, dom'le, săracii cei din secolul trecut. Acolo călătoreau... Încă în tinerețea mea, mama călătorea în căruță și avea o prelată de praf, cu ochelari. Cînd ajungeai la destinație, erai frînt, rupt, pe cînd noi avem o comoditate extremă a călătoriei, care ne face să pierdem multă vreme: mă rog, vizităm tot felul de locuri... Ăia scriau mult, noi scriem extrem de puțin!

- Cînd mergeți cu Mercedesul în România, în Germania și la Paris, vă gîndiți vreodată că l-ați răzbunat pe copilul N.B., care mergea, cum ați spus, cu căruța?

- Nu, nu, nu! Nu în felul ăsta. E o răzbunare pe care ar trebui să o împart cu mii de nătăfleți. Asta-i răzbunarea mea: aceea că am scris cele cîteva cărți pe care le-am scris.

- După 40 de ani în care n-ați renunțat nici o clipă la scris și în care scrisul v-a stimulat și v-a motivat continuu, dacă, știu eu, prin niște mijloace extraterestre vi s-ar demonstra că, de fapt, nu scrisul dumneavoastră, ci scrisul, în general, nu contează, ați putea realiza o asemenea situație?

- Nu, nu, nu! Aș spune că-i o minciună, o provocare. Oricine mi-ar spune! Dimpotrivă, cred că Dumnezeu este extrem de fericit că a găsit acest artificiu pe care să-l implanteze acestui mamifer superior care este omul. Ca, prin acest artificiu, acest om, acest individ, acest mamifer superior să ajungă la salvarea lui, care e logosul. Logosul e salvarea noastră. Probabil că lumea a fost creată pentru acest logos. De altfel, nu avem decît să ne întoarcem la Fichte și la Kant, care l-au inventat pe Dumnezeu, în modern. La Fichte el se cheamă Absolutul. Nu este prima oară cînd filosoful îl denumește Ființa Absolută. Or, la Fichte și pe urmă la Hegel, această Ființă Absolută, după un periplu de milanar geologic prin toate fețele vegetale și animale, se regăsește în creierul uman, creierul lui Kant. După ce s-a pierdut din primul punct, inițial. Deci, logosul, creierul lui Kant este locul cosmic în care Dumnezeu se regăsește pe sine, după ce s-a pierdut în toată aventura diabolică a genurilor vegetale, animale și minerale. Creația este un dar divin. Creația mare. Creație nu numai culturală, ci și în alte zone de existență.

- Deci sînteți nedespărțit de ideea că romanul mare (și ca număr de pagini) va exista în continuare.

- Deocamdată el susține întregul edificiu al culturii. Și asta de-un secol, deja! Este genul major al culturii, și, de altfel, e și genul prestigios al culturii. Toată lumea cumpără numai romane, nu vrea să cumpere nici culegeri de piese de teatru, nici culegeri de nuvele. Cum era drama elisabetană, în secolul XVI-XVII, așa-i romanul astăzi. Cum era epopeea filosofică...

- Da, dar romanul de mai mici dimensiuni și nu cel practicat de dumneavoastră.

- Nu, nu cred. Lumea caută romane groase.

Nuvele și schițe nu caută nimeni. Se citesc, dar punctele de referință în secolul ăsta rămîn romanele nu groase, extrem de groase, în jur de 2000 de pagini, cum e "A le recherche du temps perdu" al lui Proust, care-i stîlpul acestui secol; sau 1200 de pagini, cît are "Ulysses" al lui Joyce.

Sau "Iosif și frații săi" de Thomas Mann.

- Revin la adolescență. Deci, adolescența este și acum pentru dumneavoastră magma din care răbufnește creația?

- Nu. Adolescența, ți-am spus, e un reper, un criteriu. Magma este energia aceea vitală, care, printr-un noroc, n-a slăbit. Ciudat. Energia aceea care te stimulează, și care încearcă necontenit să rămînă în unitate cu destinul, care se diversifică rămînînd în unitate.

Eu creez mereu alte lucruri, rămînînd la aceleași teme mari ale mele. Deci, energia aceasta, care nu știm ce motor are, de unde vine, nu știm de ce, la un moment dat, energia asta se oprește sau se degradează.

Sînt mari scriitori români care au scris cîteva cărți mari și după aceea au scris prost.

- Vă e teamă de degradare?

- Da! E mai rea ca moartea, degradarea! Mai ales degradarea creierului și degradarea nivelului creației. Mai ales că această degradare a nivelului creației apare frecvent la marii scriitori.

- Cum testați dacă nu ați fost atins de degradare?

- Prin exersarea spiritului autocritic. Îmi exersez mereu spiritul autocritic și fac uneori exerciții de autodenigrare, în care merg uneori mai departe decît dușmanii mei.

Deși, nu pot să mă plîng, am dușmani care m-au încărcat cu viciile și cu păcatele cele mai fanteziste. De curînd, acu' un an, înainte de-a muri, săracul Lăncrănjan, m-a înjurat foarte gros...

- Unde?

- Pe o pagină întreagă în "România Mare". Eu mi-am permis o aluzie critică la adresa lui și a lui Eugen Barbu. La care Ion Lăncrănjan a izbucnit și m-a emoționat că a scris-o înainte de moarte chiar.

După ce a murit, m-am dus să caut revista și am citit încă o dată, făcînd un exercițiu de două ore, încercînd să intru în pielea lui, ca o formă de pietate față de săracul Lăncrănjan. Și am putut, timp de două ore, să îi dau dreptate, să trăiesc în ideea, în măsura acelui articol. El se chema "Marele și imprevizibilul N.B.". *(va urma)*

(dialog realizat de Dorin POPA)

A început să devină o practică obișnuită!

Oamenii de afaceri apelează la serviciile detectivilor particulari

■ **încheierea unei afaceri depinde de informațiile despre partener**

Serviciile detectivilor particulari din România sînt foarte utile acum, în condițiile în care mulți întreprinzători particulari cinstiți au fost înșelați și au suferit pierderi materiale și financiare importante. Rolul detectivilor particulari este de a-i depista pe afaceriștii veroși și a-și preveni clienții de pericolul pe care aceștia îl reprezintă.

Pornirea unei afaceri, ce propune folosirea unor importante fonduri financiare și asocierea a doi parteneri care pînă la momentul respectiv nu au mai lucrat împreună, înseamnă și investirea reciprocă de încredere. În mod normal, fiecare dintre cei implicați are o serie de informații despre viitorul partener cu care va lucra. Aceste informații provin fie de la cercul de prieteni apropiați, fie de la alți parteneri de afaceri ai celui vizat sau de la organismele de stat cu care acesta lucrează de obicei. Este vorba despre departamentele din teritoriu ale Ministerului de Comerț, Direcția județeană respectivă a finanțelor publice, Camera de Comerț și Industrie din județul în cauză și altele. Totuși, o serie de date nu pot fi furnizate de aceste autorități, motiv pentru care este necesară intervenția detectivilor particulari.

Datele ce ar putea fi furnizate de agențiile de detectivi, practic, agenții de informații, se referă la profilul moral al viitorului partener de afaceri. Există cazuri cînd discreția acestuia este foarte importantă pentru bunul mers al afacerii proiectate. Uneori interesează posibilele vicii pe care le are viitorul partener. Oamenii de afaceri nu-și doresc decît parteneri cinstiți, serioși și care știu să-și respecte cuvîntul dat. A devenit o practică în Occident ca bazele unui contract să fie puse numai printr-o strîngere de mînă sau ca toate problemele să fie rezolvate telefonic.

Unul dintre aspectele care ar trebui urmărite de către cel interesat în legătură cu viitorul partener se referă la proveniența fondurilor care sînt angajate de persoana respectivă în noua afacere. Există posibilitatea ca banii folosiți să nu fie ai partenerului cu care se încheie contractul de asociere ci ai altei

persoane, interesată să distrugă firmele implicate în afacere. Pe de altă parte, s-ar putea încerca preluarea uneia dintre societățile comerciale care pun bazele noii afaceri.

În prezent, foarte multe informații sînt oferite de ziariști, care intră în contact cu multe persoane implicate în activitatea economică. De multe ori, informațiile respective nu sînt relevante pentru marele public, motiv pentru care nu sînt publicate. Pentru oamenii de afaceri, în schimb, este necesar de multe ori un simplu zvon, care, ulterior, poate fi verificat, despre persoana cu care se încheie o nouă afacere.

De fapt, orice calitate sau viciu al unui om de afaceri poate fi exploatat în vederea satisfacerii unor scopuri bune sau rele de către cei interesați. **(Alin TOCAN)**

Senatul dezbate Legea monopolurilor de stat

Senatul a început în cursul ultimei săptămîni dezbaterile proiectului de lege privind administrarea și exploatarea monopolurilor de stat. Introducerea monopolului de stat asupra unor activități și bunuri este necesară din considerente de ordin strategic pentru fabricarea armamentului, muniților și explozibililor și din considerente de ordin social și fiscal pentru tutun și jocuri de noroc. Exploatarea monopolurilor se va face pe bază de licențe, care reprezintă un drept acordat de stat unei persoane fizice sau juridice, pe o perioadă determinată în schimbul unei taxe. Nerespectarea condițiilor prevăzute în licențe sau sublicențe poate atrage amenda, suspendarea sau retragerea licențelor. Controlul respectării licențelor și a sublicențelor se va face de către organele de specialitate ale Ministerului Finanțelor. Deocamdată a fost votat primul articol, referitor la constituirea monopolului de stat. Se vizează fabricarea și comercializarea armamentului, a muniților și a explozibililor; producerea și comercializarea stupefiantelor și a medicamentelor ce conțin astfel de substanțe; prelucrarea și comercializarea alcoolurilor și băuturilor spirtoase distilate; cultura tutunului, fabricarea și comercializarea produselor din tutun și hîrtie pentru țigarete; producerea de timbre poștale sau fiscale; organizarea jocurilor de noroc și a pronosticurilor sportive. Rezerve, în privința acestui proiect de lege, au fost formulate de senatorul P.A.C. Emil Tocaci: "Nu este benefic, în condițiile raporturilor neclare de proprietate. Asemenea lege ar putea antrena situații nedorite și nu rezolvă problemele existente".

Hiperinflație în țările Europei de Est

■ ***în România, indicele de mortalitate pe ansamblul populației a crescut cu 9%***

Formidabilul cost social al reformelor economice întreprinse de cinci ani în nouă țări din fostul bloc comunist este analizat pentru prima oară într-un raport al Fondului Națiunilor Unite pentru copii (UNICEF), prezentat la Geneva. Astfel, potrivit raportului, între 1983 și 1992, indicele de mortalitate pe ansamblul populației a crescut cu nouă la sută în România, cu 12 la sută în Bulgaria și cu 32 la sută în Rusia.

Insecuritatea economică a avut efecte dezastruoase asupra demografiei, cu o scădere de 35 pînă la 40 la sută a numărului căsătoriilor în unele țări și cu apariția unor sindromuri de anxietate, hipertensiune, maladii nervoase și depresiuni, se apreciază în raportul UNICEF.

"Bunăstarea copiilor a cunoscut o deteriorare fără precedent. Acest lucru nu este bun nici pentru copii, nici pentru țară, nici pentru democrație și nici pentru pace", a declarat directorul general al UNICEF, James Grant. El a criticat, în context, instituții occidentale, precum F.M.I. și Banca Mondială, care au sfătuit pe conducătorii politici ai acestor țări în vederea reformelor economice, fără să acorde o atenție suficientă consecințelor sociale. "Există o puternică prezență de consilieri economici (în aceste țări), dar am fost destul de superficiali în materie de sfaturi sociale", a recunoscut James Grant.

"În cursul ultimilor patru ani, veniturile reale pe locuitor s-au prăbușit. Cele mai mari pierderi de resurse au coincis cu explozia inflației sau cu o hiperinflație", subliniază raportul UNICEF. Cu excepția Cehiei, unde există semne de revenire la normal, criza pare că se adîncește în România, Rusia, Ucraina și Bulgaria, apreciază raportul.

Industria națională de apărare în pragul dezastrului

■ **liderii sindicali din industria românească de armament au întrebat: "dacă alte sindicate au ieșit în stradă cu camioane și taxiuri, noi cu ce-am putea ieși?"**

"Considerăm că reprezentăm un sector industrial ce trebuie coordonat în mod prioritar și unitar de către Guvern, avînd în vedere scopul: apărarea intereselor naționale ale țării", a declarat, într-o conferință de presă, dl. Florin Bordeanu, președintele confederației "Avram Iancu" - confederație care include sindicatele din industria de apărare, reprezentînd 200 de uzine din cadrul Regiei de tehnică militară. Uzinele de tehnică militară intră sub incidența următoarelor instituții: Ministerul Apărării, Ministerul Industriei, Ministerul Muncii și Protecției Sociale,

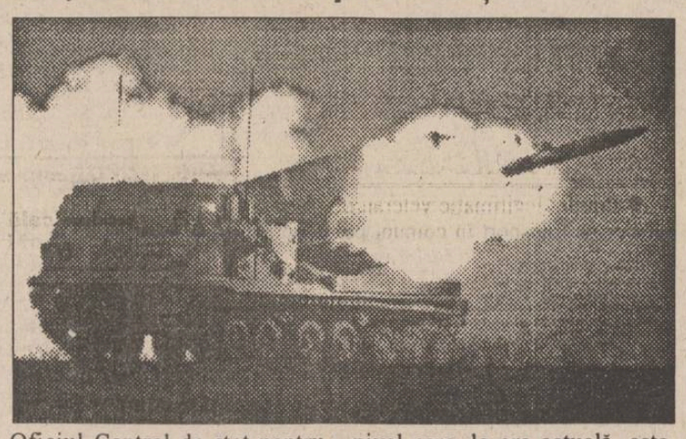

Oficiul Central de stat pentru probleme speciale, Parlamentul și Președinția. Liderii sindicali au apreciat că, fără o colaborare corespunzătoare între aceste instituții, nu se poate realiza cadrul normal de funcționare al sectorului industrial de apărare și, deci, nici protecția socială a salariaților. Liderii sindicali au solicitat premierului ca, pînă la data de 7 februarie, să se organizeze o întîlnire la care să participe reprezentanți ai conducerii M.Ap.N., ai Ministerului Industriilor, ai Oficiului de stat pentru probleme speciale, guvernatorul Băncii Naționale, directorii uzinelor și liderii sindicatelor. Punctele fierbinți le reprezintă nivelul comenzilor de linie specială pentru acest an - nivel care, la ora actuală, este cotat la 1-2 la sută din nivelul capacităților - măsurile de protecție socială, corelate cu studiul de restructurare și susținerea financiară a studiului de restructurare al industriei de apărare. Acest sector al industriei, care, în regimul comunist, a acoperit 60 la sută din datoria externă a țării, se află, la începutul acestui an, în situația de a nu avea comenzi, au arătat liderii sindicali. Specialiști de primă mînă din industria românească sînt ținuți acasă, cu 40-50 de mii de lei pe lună. În finalul conferinței de presă, liderii sindicali au întrebat: "Dacă sindicatele C.N.S.L.R. - Frăția au ieșit în stradă cu camioane și taxiuri, noi cu ce-am putea ieși?"

Fluctuația cursului de schimb valutar și structura cererii de valută

	25.01.1994	26.01.1994	27.01.1994	28.01.1994	31.01.1994
Liră sterlină	2118,43	2166,16	2168,84	2165	2173,84
Dolar SUA	1420	1450	1450	1450	1450
Marcă germană	809,67	827,22	830,11	830,78	836,43
Franc francez	238,40	243,96	244,56	244,66	245,99
Volumul tranzacțiilor	2.451.131	7.051.734	3.332.019	4.121.880	3.976.994

În perioada 24-28.01.1994, indicatorii sintetici de pe piața valutară bancară au fost următorii:

Volumul total al tranzacțiilor (USD): 20.933.760.

Volumul mediu zilnic al tranzacțiilor (USD): 4.186.752.

Volumul total al cererii (USD): 275.125.233.

Volumul mediu zilnic al cererii (USD): 55.025.046.

Structura cererii pentru principalele categorii de produse:

Materii prime: 23.253.929 USD - 42,26 %.

Electronice: 7.069.511 USD - 12,85 %.

Bunuri de consum: 4.851.846 USD - 8,82 %.

Utilaje piese de schimb: 4.470.546 USD - 8,12 %.

Cumpărări în nume și cont propriu ale băncilor comerciale pentru acoperirea angajamentelor valutare:

4.217.131 USD - 7,66 %

Mijloacelor de transport - 2.907.091 USD - 5,28 %;

Citrice, răcoritoare - 2.340.792 USD - 4,25 %;

Prestări servicii - 1.373.898 USD - 2,50 %;

Medicamente - 667.788 USD - 1,21 %.

Restul de aproximativ 7 procente din structura cererii au fost solicitate pentru dulciuri, cafea, confecții, textile, cereale, zahăr, carne etc.

Programul tîrgurilor din luna martie 1994

Tîrguri internaționale

■ Thailanda

■ **24-27 martie - Elenex Thailand '94 - ediția a IV-a.** Tîrg internațional de inginerie electrică și electronică; generatoare de putere, distribuire și transport a energiei la tensiune mică, medie, înaltă, accesorii electrice și sisteme de instalare.

■ **24-27 martie - Aircon Thailand '94 - ediția a II-a.** Tîrg internațional de ventilatoare, instalații de aer condiționat, echipamente frigorifice și de răcire; sisteme de control.

■ **24-27 martie - Lighting Thailand '94 - ediția a II-a.** Tîrg internațional de sisteme și echipamente de iluminare industriale, comerciale, decorative; lămpi aplice; garnituri; accesorii; tehnologie.

■ **24-27 martie - Securitex Thailand '94 - ediția a II-a.** Tîrg internațional de sisteme de alarmă și securitate; sisteme anti-furt; pază contra incendiilor; sisteme de control; detectoare de fum și foc; uși și ieșiri de serviciu; tablouri de comandă; geamuri de securitate; C.C.T.V.; detectoare; echipamente personale de securitate; echipamente industriale de securitate.

■ Riyadh - Arabia Saudită

■ **27-31 martie - Saudi Computer '94 - a XI-a ediție.** Tîrg internațional de computere, informatică, terminale și echipamente periferice; sisteme aplicații; componente și accesorii; servicii și consultanță în domeniu.

■ Republica Africa de Sud (Johannesburg)

■ **1-4 martie - Instructa '94 - prima ediție.** Expoziție internațională pe tema educației și a învățămîntului.

■ **10-13 martie - FABSSA '94 - a IV-a ediție.** Tîrg internațional de produse alimentare și băuturi.

■ Turcia - Istanbul

■ **23-27 martie - Boat Show - Turkey '94 - a XIV-a ediție.** Tîrg internațional de vase maritime, fluviale, oceanice, bărci și ambarcațiuni de agrement.

■ Australia

■ **8-11 martie - Sydney - PC '94 - a XXII-a ediție.** Tîrg internațional de calculatoare personale.

■ **8-11 martie - Sydney - Communications & Office Technology '94.** Tîrg internațional de sisteme de comunicații și birotică.

■ **25-27 martie - Franchising '94 Brisbane.** Tîrg internațional de francising.

■ Scoția

■ **4-6 martie - Glasgow - Time of Your Life Expo '94.** Tîrg de amuzament public.

■ **18-20 martie - Glasgow International Food & Wine Show '94.** Tîrg internațional de produse alimentare și vin.

Tîrguri interne

■ Mărțișor '94

În perioada 31.01-4.02.1992, la București se va desfășura salonul comercial "Mărțișor '94", la magazinul "Junior", din bulevardul Unirii 37. Organizatorii sînt Camera de Comerț și Industrie a României, Ministerul Comerțului și alte instituții centrale.

La această acțiune vor fi prezenți producători de articole specifice sosirii primăverii și cadouri diverse (mărțișoare, felicitări, bijuterii, gablonțuri, jucării, cosmetice, papetărie).

■ Tinimtex '94

În perioada 14-20 februarie, la Băile Herculane, se va organiza tîrgul național en-gros pentru mărfuri textile - încălțăminte "Tinimtex" '94.

Vor fi prezenți producători și comercianți en-gros și en-detail în vederea realizării de contracte de afaceri, lansări de comenzi și perfectări de contracte pentru sezonul actual și sezonul de primăvară-vară 1994. **(Silvia MILER și Costel STROESCU)**

În anul 1993

FPP II Moldova a făcut investiții de 3 miliarde lei

Cele două mari direcții de acțiune ale Fondurilor Proprietății Private (F.P.P.) sînt, conform prevederilor legale, privatizarea societăților comerciale și investițiile efectuate din dividendele obținute. Dacă prima direcție de acțiune, constînd în participarea, alături de Fondul Proprietății de Stat, la privatizarea societăților comerciale arondate este cunoscută, cea de a doua activitate rămîne, deocamdată, într-un plan secundar. Cu toate acestea, cele 5 F.P.P. acționează și în acest sens.

Conform prevederilor legale în vigoare, după cinci ani de la înființare, cele 5 F.P.P. se vor transforma în fonduri mutuale. Persoanele care, pînă la acea dată (1996) nu-și vor fi schimbat carnetele cu certificate de proprietate în acțiuni la societățile care s-au privatizat, vor deveni acționari ai societăților comerciale de tipul fondului mutual.

Fondul mutual astfel creat va deține la momentul respectiv partea de 30% a F.P.P. din societățile care nu s-au privatizat și investițiile făcute pe parcursul celor 5 ani.

În ceea ce privește această activitate, în 1993, F.P.P. 2 Moldova-Bacău a investit 75% din cele patru miliarde dividende, restul fiind păstrate în depozite bancare. Principalele investiții ale F.P.P. 2 Moldova au fost: achiziționarea unui imobil cu opt nivele în București, cumpărarea unui pachet de acțiuni ale Băncii Agricole și un altul al Societății "Agroind" din Focșani, participarea la înființarea S.C. "Apemin", din Băile Stoiceni, achiziționarea de acțiuni ale Bursei Române de Mărfuri și înființarea unei societăți mixte româno-germane, cu obiect de activitate leasing cu utilaje agricole. **(Mihaela BREZEANU)**

În Cehia

Peste 1000 de firme mici sînt falimentare

Peste 1000 de declarații de faliment s-au adunat la tribunalele economice ale Cehiei, în timp ce nu pot fi analizate decît 10-15 cazuri lunar, transmite agenția CTK, citînd o declarație a ministrului economiei, Karel Dyba. Numărul unor asemenea declarații crește continuu, fiind vorba mai ales despre companii mici, presate de către creditorii lor.

Primul ministru al Cehiei, Vaclav Klaus, a exprimat îngrijorarea cabinetului său față de această stare de lucruri și a respins acuzațiile potrivit cărora înmulțirea falițiilor ar constitui unul din scopurile reformei economice actuale, notează sursa citată. El a subliniat că scopul politicii sale economice este, mai întîi de toate, restructurarea economiei. Guvernul nu va întreprinde nici o măsură care ar contribui la falimentarea întreprinderilor, a adăugat Vaclav Klaus.

cărți de vizită autocolante ecusoane foi cu antet vederi felicitări sigle mărci prospecte invitații reclame legitimații caractere grafice panouri design ambalaje design industrial design ambiental foi volante etichete calendare proiecte jucării coperți publicitate la expoziții machete cărți

Compania de publicitate
NORD-EST
1994 nord-est advertising

CARNETUL ZILEI

LUNI, 31 ianuarie 1994

✝ Sf. doctori fără de arginți Chir și Ioan

VREMEA

-8° — 4° C

Vreme rece, normală termic pentru această perioadă. Cerul va fi variabil la noros. Pe alocuri, în a doua perioadă a intervalului, va ninge temporar slab. Vîntul va sufla slab la moderat, cu intensificări din sector V-NV. Temperaturile maxime vor fi cuprinse între -1 și +4 grade, iar minimele vor oscila între -8 și -4 grade. **(Ion Sabin ISTRATE, Centrul de Prevedere a Vremii, Bacău)**

TV BUCUREȘTI

TV1 - 13,00 Calendar ● Memento ● Topul prețurilor ● Agendă cotidiană ● Calendar ● Un minut de adevăr etem ● Clepsidra ● Meteo ● 13,30 Desene animate ● Black Star. Înregistrare Super Channel ● 14,00 Actualități ● 14,10 TVR Iași: Est Meridian ● Note, știri și reportaje din Moldova ● Accente ● Transfocator rutier ● Sport ● Muzică. Redactori: Irina Păcurariu, Silviu Poenaru ● 15,05 TVR Cluj-Napoca ● Retrovizor ● Sport ● Interpretul săptămînii ● Incursiune în necunoscut. Redactori, Ionel Banu, Marius Marchiș, Cristian Mureșan ● 16,00 Avanpremiera săptămînii ● 16,15 Magazin agricol ● Creșterea ovinelor în impas - cauze și efecte. Emisiune de Violeta Vătau ● 16,45 Actualități ● 17,00 Emisiune în limba maghiară ● Știri, corespondențe ● Alma Mater ● Film documentar despre poetul Ady Endre ● Rubrica teatrală: premierele stagiunii ● 18,30 Film serial ● Salvați de clopoțel (SUA, 1989). Premieră pe țară. Cu: Mark Paul Gosselaar, Tiffany Amber Thiessen, Mario Lopez, Dustin Diamond, Lark Voorhees, Elizabeth Berkley, Dennis Haskins, Ed Alonzo. Regia, Gary Shimokawa. Episodul 1 ● 19,00 Clio ● Zorii României moderne. La granița a trei imperii. Redactor, Dumitru Stoica ● 19,30 Desene animate ● Piraților apei negre ● 20,00 Actualități ● Buletin meteo ● Sport ● 20,40 Publicitate ● 20,45 De luni pînă luni. Retrospectiva evenimentelor politice ● 21,15 Publicitate ● 21,20 Teatru TV. "Electra", de Sofocle. Premieră a studiourilor franceze. Interpretează: Evelyne Istria, Jean-Claude Jay, Redjep Mitrovitsa, Gregoire Inglod, Alain Ollivier, Maite Nahyr, Eric Frey, Valérie Dréville. Decoruri și costume, Yannis Kokkos; muzica, Georges Aperghis; montaj, Françoise Bataille; imaginea, William Lubtchansky. regia, Antoine Vitez. Un film de Hugo Santiago ● 23,05 Actualități ● 23,20 Portativul preferințelor muzicale. Redactor, Minel Stoica ● 23,45 Repriza a treia. Emisiune sportivă realizată de Emil Grădinescu și Cosmin Băleanu ● 0,30 Închiderea programului

TV 2 - 4,00 Actualități ● 14,10 Frumusețile Dresdei. Întregistrare ZDF. Redactor, Franziska Bayer-Giulea ● 14,30 Film serial ● "Oshin" (Japonia, 1983). Ultimul episod ● 15,00 Concert folcloric ● Mari interpreți pe scena Radio: Rodica Bujor, Alexandru Grozuță, Ana Pop Corondan, Angela Moldovan, Marin Chisăr, Lucreția Ciobanu, Ion Cristoreanu, Maria Ciobanu, Ana Pacatiuș, Achim Nica, Laura Lavric și Mioara Velicu. Emisiune de Elise Stan și Eugenia Florea ● 16,00 TVE Internacional. Telejurnal în limba spaniolă ● 16,30 Film serial ● "Și bogații plîng" (Mexic). Episodul 42 ● 17,00 Veniți cu noi pe programul doi! Topul oamenilor de afaceri ● Prețul reușitei ● Cinstea în tranziție ● Frica de Dumnezeu și teama de concurență ● Imaginea publică a bogătașului. Participă: Viorel Cataramă, George Păunescu, George Copos, Gheorghe Belean, George Pădure. Regia artistică: Luminița Dumitrescu. Realizatori: Dana Deac și Mihai Tatulici ● 20,00 ZDF. Telejurnal în limba germană ● 20,30 Desene animate ● Întîlnire cu eroi îndrăgiți ● 21,00 TVM ● Mesager ● 21,30 Limbi străine ● Engleză americană (r) ● 22,00 TV5 Europe. Telejurnal în limba franceză ● 22,30 Film artistic ● Prietenele soției mele (Franța). Premieră pe țară, înregistrare CFI. Cu: Michel Leeb, Christine Boisson, Catherine Arditi, Françoise Domer. Regia, Didier Van Cauwelaert ● 0,05 Închiderea programului.

TV SATELIT

RTL

RTL

7,00 Magazin matinal și seriale ; 12,30 Duelul familiilor (cs) ; 13,30 Springfield Story (s) ; 14,20 California Clan (s) ; 15,10 Vremea dorinței (s) ; 16,00 Ilona Christen (show) ; 17,00 Hans Meiser (show) ; 18,00 Cine e șeful aici? (s.co) ; 18,30 O afacere de familie (s) ; 19,00 Paradise Beach (s) ; 20,10 Exploziv - magazin ; 20,40 Vremuri bune, vremuri rele ; 21,15 Smintiții Flodderi (sitcom) ; 21,45 O familie foarte dragută (s) ; 22,15 Echipă de gardă (s.p) ; 23,15 Ziua X: rep. de senzație ; 0,00 Gorbaciov la Berlin (rep); 0,30 Magazinul criminalității ; 1,30 Viața de noapte (anchetă) ; 2,00 Reluări.

PRO 7

6,35 Seriale și d.a. ● 11,35 O mie de mile de praf (s.w.) ● 13,35 Sidekicks(r) ● 15,30 Fulgerul pe roți (s.a.): "Mai bine curat decît mort" ● 16,25 Mr. Belvedere (s.co) ● 16,55 Visez la Jeannie (s.co) ● 17,30 Desene animate (s) ● 18,55 Parker Lewis (s.co) ● 19,25 Albumul de familie (s.co) ● 19,55 Roseanne (s.co) ● 20,25 Bill Cosby Show (s.co) ● 21,15 Mike Hammer (s.p.) ● 23,15 Iubire modernă (co. S.U.A. 1989), cu L. Blair ● 1,05 Raven (r) ● 2,05 Mike Hammer (r) ● 3,20 Normanzii (r) ● 5,30 Eu spionez (s.a).

Eurosport

9,30 Aerobic ● 10,00 Golf - Dubai Desert Clasic ● 11,00 Schi - Aspecte din CM ● 13,00 Auto - Raliul Paris-Dakar ● 14,00 Ciclo - cross. CM din Belgia ● 15,00 Cros - Campionatul IAAF ● 16,00 Patinaj viteză - CM Calgary ● 18,00 Eurofun - Magazin săptămînal ● 18.30 Gimnastică artistică - Franța/Rusia ● 19,30 Aruncarea la țintă cu săgeți ● 20,30 Știri sportive 1 ● 21,00 Motociclism pe gheață ● 22,00 Automobilism - Campionatul NASCAR, S.U.A. ● 23,00 Box - Meciuri internaționale ● Fotbal - Goluri din campionatele Europene ● 1,00 Golf - magazin european.

Super Channel

6,30 Studio Brokaw ● 8,15 Lumea afacerilor ● 8,30 Buletin financiar ● 9,45 Afaceri la zi ● 10,00 Tele Shop ● 13,00 Știri din finanțe ● 13,30 Reportaj din piața internațională ● 14,00 Azi - reportaje (d) ● 14,30 Piața europeană ● 15,30 Roata banilor ● 19,00 Azi ● 20,00 Știri ● 20,30 Magazin cultural ● 21,00 Arhiva documentelor ● 22,00 Cronica dezastrelor naturale ● 22,30 Amintiri ● 23,30 Oferta pieței ● 23,40 Show-ul serii ● 2,00 Timp egal - show politic ● 2,30 Detectivii (s): "Nemernicii, fură!"

NETWORK CARTOON

10,00 Desene animate (s). Medalion Jean Simmons ● Desene animate (18,00) dublate în limba română pe rețeaua Multisat TV din zona centrală ● 21,00 Mister Budding (f. 1966) de D. Manu, cu James Garner ● 23,00 Tînăra Bess (f. 1953) de George Sidney, cu Stewart Granger, C. Laughton ● 1,00 De vină-i noaptea! (f. 1957) de Robert Wise, cu P. Douglas ● 3,00 Ea nu poate spune "nu" (f. S.U.A. 1954) de L. Bacon, cu R. Mitchum, E. Buchanan ● 4,40 Înainte de ridicarea ancorei (f. S.U.A. 1957) de R. Wise, cu Paul Newman, Joan Fontaine.

MTV

7,00 Matinal, cu V J Rebecca ● 1,00 VJ Ingo ● 13,00 Muzică soul ● 14,00 Mari hituri ● 15,00 VJ Simone ● 17,30 Coca Cola Report ● 17,45 Noutăți cinematografice ● 18,15 3 din 1: 3 videoclipuri ale unei formații ● 18,30 MTV - top la telefon ● 19,00 Topul Marii Britanii ● 21,00 Cel mai dorit: Ray Cokes ● 22,00 Midnight Oil unplugged ● 23,00 Rockumentar Whitney Houston ● 23,30 Beavis & Butt-head ● 0,00 Coca Cola Report ● 0,15 Noutăți cinematografice ● 0,45 3 din 1 ● 1,00 Topul Marii Britanii.

RADIO NORD-EST (72,44 MHZ)

0,00-24,00 Emisie de probă

RTV EUROPA NOVA

● **Radio - program 6,00-24,00**

6,00 Semnal ● 6,30 Matinal Europa Nova ● 8,45 Avanpremieră ● 11,05 Replay - Informații și noutăți muzicale ● 12,00 Observator (Actualitatea internă și internațională) ● 12,10 Dedicații muzicale ● 13,00 De la A la Z (Incursiuni în cotidian) ● 13,15 Omnivoce ● 15,40 100% Comercial (Breviar economic) ● 16,00 Avanpremieră ● 17,00 Lumea azi ● 19,40 Club Europa Nova ● 20,00 Rock Star ● 21,00 - 24,00 Muzică pentru toți.

Buletinele de știri vor fi difuzate din oră în oră, între 6,30-11,30 și 15,30-20,30.

FARMACII DE GARDĂ

Farmacia nr. 2 Piața Unirii

CINEMATOGRAFE

Cinematograful "Victoria" (tel.: 112502) 28.I. - 3.II. 1994, orele 9; 11; 13; 15; 17; 19: **"Sechestrați în larg"**. Producție S.U.A., 1992, thriller cu Steve Seagal. Premieră.

Cinematograful "Republica" (tel: 114327) 28.I -3.II.1994, orele: 9; 11; 13; 15; 17; 19: **"Un commando în deșert"**. Producție S.U.A., 1991. Film de aventuri gen "commando". Premieră.

Cinematograful "Copou" (tel.: 145738) 28.I - 3.II.1994, orele: 9; 11; 13; 15; 17: **"Robin Hood. Bărbați în izmene"**. Producție S.U.A., 1993. Parodie de Mel Brooks; 28.I. - 3.II. 1994, ora 19,00: **"Cîndva, pe aici, curgea un rîu"**, producție S.U.A., 1992, Dramă. Regia: Robert Redford. Premiul Oscar 1993 pentru cea mai bună imagine. Premieră.

Cinematograful "Dacia" (tel.: 164740) 28.I. -3.II.1994, orele: 9; 11; 13; 15; 17; 19: **"Predator 2"**, producție S.U.A., 1990. Thriller polițist cu tentă SF-horror.

Cinematograful "Tineretului" (tel.: 117178) 28.I. - 03.II.1994, orele: 9; 11; 13; 15; 17; 19: **"Arma fatală 1"**. Producție S.U.A., 1993. Parodie polițistă.

Videoteci:

- Sala mică a cinematografului "Republica" (orele: 10; 12; 14; 16; 18; 20);
- Sala din str. Sf. Andrei nr.17 (orele: 9; 11; 13; 15; 17; 19).

OPERĂ

Opera Română din Iași prezintă, la ora 18,30, opera în trei acte **"Bărbierul din Sevilla"**, de G. Rossini. Soliști: Melania Herdeanu și Vasile Filimon; regia artistică: Mihai Zaborilă; scenografia: Laura Mancaș.

MICA PUBLICITATE

ELECTRONICE

● **S.C. UNICAS S.R.L., Magazin Electrice, din str. Eternitate nr. 4, Podul de fier, desface, la cele mai mici prețuri din Iași, televizoare alb-negru, mărcile: Sirius, Sirius-Dallas, Sport.**

● Vînd dublucasetofoane sigilate, mărcile Osaka și Ashoka, prevăzute cu orgă de lumini, radio și boxe detașabile. Preț fix, 90 mii bucata. Tel. 170709. (613)

CASE, TERENURI

● **Vînd (schimb cu o garsonieră, plus rest plată, negociabil) 1.200 m.p. teren construibil, situat în Șos. Bîrnova nr. 112. Relații la telefon 164248, după ora 20,00.**

● **Vînd teren, cca. 5000 mp, str. Trei Fîntîni, cu casă în construcție, 2 USD/mp. Tel. 177563.**

VÎNZĂRI

FERMA POMICOLĂ IAȘI, Șoseaua Voinești nr. 25, tel/fax 147192

vinde MERE DE CALITATE EXCEPȚIONALĂ

din soiurile Ioanathan, Golden și Wagener premiat soi recomandat pentru bolnavii de diabet. Livrarea zilnică din depozitele Vitalef, Str. Metalurgiei nr. 1-2 Iași.

en gros **S.C. DECAR 10 S.R.L.** en gros

vinde:

- **portocale** (Grecia) - Gillas
- **lămîi** (Grecia, Turcia)
- **mandarine** (Grecia)
- **coniac** Clauss

la depozit VITALEF, tel. 098-133201/26

● **Vînd var, str. Trei Fîntîni, Șos. Bucium, Tomești. (201)**

● **Firma AXON GRUP S.R.L. vinde din import mașini de tricotat, brodat, cusut, surfilat, prese și fiare de călcat. Tel. 176563. (464)**

● Vînd mașini Popcorn care folosesc ingrediente autohtone. Relații la telefon 124898. (007934)

PIERDERI

● Pierdut legitimație veteran de război și liber pe transport în comun, pe numele Boboc Constantin. Le declar nule. (492)

OFERTE SERVICII

Execut
LUCRĂRI DACTILOGRAFIE.
Telefon 129204.

● **Excursii Germania, Franța, Italia. Tel. 093/153161; 093/114123; 093/134163, Bacău. (427)**

● **Profesionist, lucrări color, garantate. Developări, copieri, comenzi la domiciliul clientului. Tel. 119081. (487)**

LOCURI DE MUNCA

S.C. SAZPIC S.A. MIROSLAVA, telefon 143371, telefon Ferma Pomicolă Galata 147192 -

Angajăm vînzători sezonieri,

pentru comercializarea merelor in piețele municipiului și ale județului Iași, în condițiile de legislație actuală.

● **Primăria municipiului Iași anunță concurs în ziua de 4 februarie 1994, ora 8,00, la sediu, pentru ocuparea a două posturi de inspector de specialitate (bărbați) la Corpul de control comercial. Condiții: studii superioare economice; domiciliul stabil în Iași; vechime 5 ani în specialitate. Relații la biroul personal al Primăriei Iași.**

DIVERSE

R.A. APELE ROMANE

R.A. APELE ROMANE Iași
Str. Văscăuțeanu nr. 10, tel. 144710; fax 140013

execută

- **ALIMENTĂRI CU APĂ** prin foraje
- **STUDII și LUCRĂRI GEOTEHNICE** pentru construcții civile și industriale

S.C. FOOD LAND S.R.L.

singurul distribuitor al brînzei topite *"La vache qui rit"* în Iași - produsă în FRANȚA -

"La vache qui rit" - cea mai bună și cea mai gustoasă brînză topită PENTRU FAMILIA DUMNEAVOASTRĂ

De asemenea vă oferim o gamă variată de produse alimentare și cosmetice.

Adresa: magazin - Alexandru cel Bun, bl. H4, parter, tel.157034, fax. 131667; depozit - Baza 3, tel. 132888/int. 148.

en-gros — en-gros

● **Alianța Sindicală Moldavia convoacă membrii săi la ședința de consiliu luni, 31.01.1994, ora 14,00, la sediul Alianței.**

● **S.C. MONDEX S.R.L. Iași anunță majorarea adaosului comercial după cum urmează: comerț en-gross de la 20 % la 80 %; comerț cu amănuntul de la 40 % la 100 %. (614)**

● Caut urgent pisoi alb, rasa angora sau persan, pentru împerechere, pisică excepțională. Tel. 170709. (613)

● Societatea "Glia" S.R.L. anunță că, începînd cu data de 1 martie 1994, majorează adaosul comercial la 200 %. (508)

MEDISAN

CABINET MEDICAL
str. Theodor Burada 6 (lîngă Liceul de Muzică)

consultații și tratamente pentru: balneologie, reumatologie, picior plat (podologie), infiltrații afecțiuni ale coloanei și articulațiilor (dr. Vlad Dorin Bejan); neurochirurgie, neurologie, dureri ale nervilor, cefalee (neuroliză), dr. Gheorghe Sândulescu; boli interne, boli ale sîngelui (dr. Ecaterina Hanganu); dermatologie, dermatochirurgie, boli venerice, intervenții chirurgicale, cauterizări, distrugerea firelor de păr ale feței (dr. Adrian Vasilca).
Informații și programări la tel. 112925, 114274.

AGENȚIA DE POMPE FUNEBRE S.C. SINDA UNIVERSAL

Str. Eternității nr. 85, tel. 171233

Noi sîntem alături de Dvs., cînd pierdeți pe cineva drag, nu numai cu gîndul ci și cu fapta!

Vă punem la dispoziție următoarele servicii: îmbălsămare; transport; obiecte de înmormîntare; cruce (lemn sau metal); sicrie brad, stejar; coroane naturale sau artificiale; rezervări praznice; procurare produse alimentare.

Centrul Româno-American de Dezvoltare a Întreprinderilor Private Iași

organizează, în perioada 31 ianuarie - 12 februarie 1994,

cursuri de inițiere a angajaților întreprinderilor mici și mijlocii în utilizarea microcalculatoarelor.

Domeniile de instruire sînt:
- sistemul de operare MS-DOS
- procesorul de texte WordPerfect
- programul de calcul tabelar LOTUS 1-2-3

Cursurile se vor desfășura zilnic, dimineața sau după-amiaza, la aligere.
Înscrierile se pot face zilnic, între orele 9.30-16.30. Taxa de participare: 25.000 lei/cursant (doar 50% din costul real).
Informații suplimentare se pot obține la telefonul: 098/144760, int. 222 sau la sediul Centrului: Universitatea "Al.I.Cuza" Iași, corp B, B-dul Copou, nr. 22, et. 1, camera 361.

FELICITĂRI

● **Doamnei Tănasă Teodora, "La mulți anii" la împlinirea a 39 ani, multă sănătate, din partea lui Nuța și a copiilor. (625)**

DECESE

● **Cu durere în suflet, soția - Maria (Rylla), copiii - Carmen, Oana, Cătălin, ginerele, nora și nepoții anunță dispariția prematură a celui care a fost soț, tată și bunic, ing. PETRIA PĂLIMARU AUREL. Îți vom păstra o veșnică amintire. (612)**

● **Cu nemărginită durere în suflet, Daniela - soție, tata-socru, mama-soacră și Geanina regretă decesul necruțător și prematur al scumpului lor ginere și cumnat LUNGU VICTOR. Nu te vom uita niciodată. (616)**

● **Familia îndurerată anunță încetarea din viață a celui care a fost profesor GHEORGHE APOSTOL. Dumnezeu să-l odihnească în pace!**

CONDOLEANȚE

● *Colectivul Clinicii de zi, Spitalul Socola Iași, este alături de d-na Drăguța Nicolae la greaua pierdere suferită prin decesul mamei. Sincere condoleanțe. (602)*

● *Colectivul Atelierului ajustaj, S.C. TOMIRIS S.A., transmite sincere condoleanțe d-nei maistru Ursache Olguța pentru pierderea suferită. (611)*

● *Colectivul S.C. GLOBUS EX S.R.L., Nicolina 44, transmite sincere condoleanțe colegei Filipiuc Elena pentru pierderea tatălui. (603)*

● *Fam. dr. Fermeșanu Ioan, fam. dr. Rusu Valeriu, dr. Smău Antoaneta și dr. Gheorghe Ștefan sînt alături de fam. dr. Varlam Horațiu la greaua pierdere suferită și transmit sincere condoleanțe. (495)*

● *Locatarii blocului Gheorghe Sonțu sînt alături de fam. dr. Varlam Horațiu la durerea pricinuită de pierderea tatălui și transmit sincere condoleanțe. (494)*

● *Studenții grupei 4125 Fizică sînt alături de colega lor, Carmen Apetrei, la dureroasa pierdere suferită. Sincere condoleanțe familiei îndoliate. (615)*

● *Colectivul Librăriei "Esculap" regretă dispariția fulgerătoare a distinsului director și coleg, GHEORGHE APOSTOL. Nu-l vom uita niciodată.*

● *Colectivul societății KONTRAX-BIROTICA S.A., Reprezentanța Iași, regretă dispariția domnului director al S.C. SEDCOM LIBRIS, GHEORGHE APOSTOL, și transmite sincere condoleanțe familiei.*

● *Colectivul Grupei Economice F.M., din cadr ul S.C. FORTUS S.A., este alături de colega Carmen Antoche la greaua încercare, datorată decesului tatălui, și-i transmite sincere condoleanțe. (617)*

● *Conducerea Consiliului Județean Iași este alături de familia îndoliată a fostului director al SEDCOM LIBRIS Iași, GHEORGHE APOSTOL, și-i transmite sincere condoleanțe. Dumnezeu să-l ierte!*

● *Plecat pentru totdeauna în lumea cărților, care i-a fost mereu aproape în ultimii ani, GHEORGHE APOSTOL a lăsat în urmă-i un gol dureros. Familiei îndoliate, condoleanțele noastre sincere și un gînd de îmbărbătare. (Lucian Flaiser)*

● *Colectivul biroului producție, din cadrul Fabricii Metalurgice a S.C. FORTUS S.A., este alături de colega Carmen Antoche la pierderea grea suferită prin decesul tatălui. Sincere condoleanțe. (618)*

● *Institutul European pentru Cooperare Cultural-Științifică Iași regretă dispariția prematură a celui care a fost GHEORGHE APOSTOL, director al SEDCOM LIBRIS și apropiat colaborator al editurii noastre. Transmitem sincere condoleanțe familiei îndoliate.*

● *Colectivul serviciului mecano-energetic S.C. TEPRO S.A., transmite sincere condoleanțe colegei ing. Petria Pălimariu Oana pentru decesul tatălui. (624)*

● *Colectivul Stației de Salvare Iași împărtășește durerea colegei Caramete Emilia pentru pierderea mamei sale, DĂSCĂLESCU SILVIA, și transmite condoleanțe familiei îndoliate. (620)*

● *Colectivul de la S.C. EMI S.R.L. este alături de familia Mihăilescu Eugen și Nuța la greaua pierdere suferită prin decesul tatălui. Sincere condoleanțe. (622)*

● *Margareta și Boris Macovei regretă pierderea suferită de colegii de serviciu Nuța și Eugen Mihăilescu pentru decesul tatălui. Sincere condoleanțe. (6230*

● *Familia Rozemtzweig Vica și Saul regretă moartea neașteptată a vărului APOSTOL GHEORGHE (TUCU). Vei fi mereu în amintirea noastră. (491)*

✝

Locatarii blocului C4, Piața Voievozilor 26, regretă dispariția prematură a vecinului lor

LUNGU VICTOR

și transmit condoleanțe familiei îndurerate.

✝

Sincere condoleanțe indureratei familii Apostol. Dumnezeu să-l ierte pe cel care a fost flacără vie a Sedcom Librisului - **GHEORGHE APOSTOL**
Colectivul Librăriei 26.

Colectivul Sedcom Libris Suceava regretă dispariția fulgerătoare a distinsului director al Sedcom Libris Iași.
Sincere condoleanțe familiei îndoliate.

HOROSCOP

BERBEC *(21 mart. - 20 apr.):*
Noutățile pe care le primiți sînt derutante, dar nu rele. Discerneți cu atenție semnalele care vin de la prieteni de acelea care vin de la dușmani.

TAUR *(21 apr. - 20 mai):*
Trebule să aveți o minimă grijă cînd stabiliți niște alianțe. Imaginea dumneavoastră ca partener de afaceri depinde mult și de lumea în care vă mișcați.

GEMENI *(21 mai - 21 iunie):*
Cu toate că aveți un bun spirit organizatoric, nu sînteți în stare să puneți ordine în viața dumneavoastră personală, unde lăsați foarte mult loc pentru improvizație.

RAC *(22 iun. - 22 iul.):*
Cultul prieteniei vă face uneori să vă neglijați viața de familie la care țineți, totuși, foarte mult. De data asta, prietenii vă vor ajuta neașteptat de mult.

LEU *(23 iul. - 22 aug.):*
Deși sînteți o fire legată de trecut, vă adaptați extrem de repede la locuri și la oameni noi. Călătoria poate deveni foarte profitabilă profesional sau în afaceri.

FECIOARĂ *(23 aug. - 22 sept.):*
Îmbolnăvirea sau chiar moartea unei rude mai mult sau mai puțin apropiate vă dă peste cap toate planurile. Încercați să depășiți momentul.

BALANȚĂ *(23 sept.- 22 oct.):*
Aveți probleme serioase cu aparatul digestiv. Consumul nervos din ultima vreme v-a afectat echilibrul psihic. Este momentul să consultați un medic.

SCORPION *(23 oct. - 21 nov.):*
Afacerile dumneavoastră au început să progreseze, deși ați întîmpinat destule greutăți pînă le-ați pus pe picioare. Trebule să fiți, totuși, cumpătat în cheltuieli.

SĂGETĂTOR *(22 nov. - 21 dec.):*
Nu știți să vă acoperiți retragerea și de aici vi se trag foarte multe neplăceri. Impetuozitatea este o calitate a dumneavoastră, dar lipsa de prevedere i se asociază adesea.

CAPRICORN *(22 dec. - 19 ian.):*
Ochiului dumneavoastră nu-i scapă nici un detaliu, dar vi se întîmplă ca, din cauza copacilor, să nu vedeți pădurea. Aveți nevoie de o mai mare viteză de reacție.

VĂRSĂTOR *(20 ian. - 18 febr.):*
Deși sînteți o persoană mai puțin interesată decît altele, din cauza oportunismului puteți trece drept o fire extrem de calculată.

PEȘTI *(19 febr. - 20 mart.):*
Maleabilitatea de care dați dovadă în cele mai multe împrejurări nu este cu totul străină de intransigență. Căutați să echilibrați extremele.

LEGENDA:
- vă paște ghinionul ;
- prudența e mama înțelepciunii;
- n-aveți nimic de pierdut;
- șansa vă surîde

TELEFOANE UTILE

☎ SALVARE: 961
☎ POMPIERI: 981
☎ POLIȚIE:
Inspectoratul Județean 146666, 140720, 146840; Municipiu - 146850; Serviciul Circulație - 140070.
☎ AGENȚIA C.F.R.: 147673
☎ INFORMAȚII GARĂ: 146333
☎ AUTOGARĂ: 146587
☎ TAXICOM, dispecerat: 953, 146593
☎ AGENȚIA TAROM: 115239
☎ INFORMAȚII AEROPORT: 178126
☎ STAȚII PECO: Baș Ceaus - 176865; Aurel Vlaicu - 175812; Bucium - 132891; Crișan - 112182; Păcurari - 164142; Sărărie - 147480.
☎ DISPECERATE: R.A. Gaz-Metan - 141737; R.A. Apă-Canal - 142451; Renel - 147070, deranjamente - 147070; Termoficare - 141956; R.A. Locuința - 112434; Telefoane - Deranjamente - 921; Protecția mediului - 147010.
☎ GARDA FINANCIARĂ: 114065, 112427.
☎ ADMINISTRAȚIA FINANCIARĂ: 143030
☎ NOTARIAT: 147574
☎ TRIBUNAL: 146300
☎ PROCURATURĂ: 146630
☎ CAMERA DE COMERȚ: 117757
☎ CENTRUL MILITAR JUDEȚEAN: 146370
☎ HOTELURI: Moldova - 142225; Traian - 143330; Unirea - 142110; Sport - 137817.
☎ POLICLINICA CU PLATĂ: triaj informații - 117244
☎ OFICIUL JUDEȚEAN PENTRU PROTECȚIA CONSUMATORILOR: 145392

Monitorul monitorul expres
Str. Smîrdan nr. 5 ■ Tel. 17.25.57 (centrala) ■ Fax 14.45.77

■ REDACTOR ȘEF - Dan Radu
■ REDACTOR ȘEF ADJUNCT - Ovidiu Șimonca

ȘEFI DEPARTAMENTE:
■ Eveniment local: Toni Hriţac (int. 21)
■ Eveniment național și internațional: Cristian Racu (int. 19)
■ Economic: Costel Stroescu (int. 24)
■ Cultură: Dorin Popa (int. 19)
■ Sport: Eugen Florescu (int. 18)
■ Redactor de serviciu: Ion N. Oprea (int. 20)
■ Fotoreporter: Constantin Plop
■ Grafică: Lucian Amarii, Daniel Melinte.
■ Publicitate: Silvia Miller (int. 16)
■ Producție: Tudor Agavriloaei (int. 26)
■ Difuzare: Mihai Tudose (int. 15)
■ Contabilitate: Antoneta Filip (int. 13)

NORD-EST PRESS
- agenție de presă -
Str. Smîrdan nr. 5 ■ Tel. 17.25.57 (centrala) ■ Tel/Fax 14.47.76
■ EDITOR: Mona Dîrțu ■ Redactor: Dana Scripcă ■

EDITOR
NORD - EST s.r.l
Str. Smîrdan nr. 5 ■ Tel. 17.25.57 ■ Fax 14.45.77

Director general : ALEXANDRU LĂZESCU
Director literar artistic: FLORIN ZAMFIRESCU
Director de marketing: CEZAR CALUSCHI
Director executiv: GABRIEL RUSU

ABONAMENTELE se pot face la orice Oficiu Poștal din țară. MONITORUL figurează în catalogul Presei Interne la poziția 838.

TIPAR OFFSET: MULTIPRINT, Iași str. Sf. Lazăr nr. 49

Handbal masculin, divizia A

Între sublim și ridicol

■ Politehnica Iași - Universitatea Cluj 27-25 (11-11) ■ Vasile Stanciu (10 goluri) și portarul Gelu Chelea - principalii artizani ai succesului ■ Trei puncte prețioase, dar incertitudinile se mențin: vom rămîne în prima divizie? ■

Titlul încearcă să sintetizeze comportarea de duminică a handbaliștilor ieșeni, pe parcursul unui meci care, în final, le-a adus, totuși, un succes meritat. A fost sublim - pentru că fiecare contraatac al acestei echipe e o vijelie, o tornadă de care adversarul nu are timp să se ferească; a fost ridicol - pentru că incapacitatea de a finaliza atacurile poziționale a nemulțumit adesea pe spectatori.

Începutul meciului a aparținut ieșenilor care, profitînd de cîteva intervenții excelente ale portarului Chelea, conduceau la jumătatea primei reprize cu 7-4. Din păcate, urmează un inexplicabil moment de cădere, se ratează trei atacuri din cauza unor greșeli în mînuirea mingii (din păcate, am fost martori la prea multe greșeli în momentul pasei de partea ieșeană), și clujenii nu se lasă prea mult invitați, preluînd conducerea: 9-11 în minutul 25. Se profila o pauză tristă în vestiarul ieșean, însă noroc de două goluri reușite de "francezul" Sorin Mocanu, care au încheiat prima parte a jocului. Repriza a doua a avut un aspect echilibrat doar pînă în minutul 40, după care, cu Stanciu înscriind gol după gol (dar și ratînd în situații clare!) și cu Dorofte aruncînd de la 9 metri ca un adevărat inter, ieșenii s-au desprins clar, făcîndu-ne să sperăm o victorie la scor (ei au condus cu 25-19 și 27-22). Finalul a aparținut oaspeților, care au profitat de cîteva inexactități ale Politehnicii (rămîne "de poveste" ratarea lui Gheorghiu care, plecat singur-singurel pe contraatac, după o excelentă intercepție s-a... "intimido-fîstîcit", pasînd ușurel mingea portarului advers!) și au reușit să aducă scorul final la proporții rezonabile.

Victoria este, însă, extrem de prețioasă, mai ales că a fost obținută într-o conjunctură deloc favorabilă: portarul Florin Spiridon este în continuare suspendat, Tibi Cojocaru a fost prezent doar în tribune, fiind accidentat, iar antrenorul Iulian Hatură nu și-a putut conduce elevii de pe bancă, fiind suspendat o etapă în urma cartonașului rosu primit la Piatra Neamț. Golurile echipei ieșene au fost înscrise de Stanciu 10 (1 din 7 m), Mocanu 5, Dorofte 4, Zepciuc 3, Chirilă 2, Adam, Chitoroagă și Gheorghiu - cîte 1. De la clujeni s-au remarcat Marius Crainic (6 goluri), Ion Moldovan și Călin Hossu (cîte 4). Au fost dictate 8 eliminări temporare (5 împotriva clujenilor, 3 împotriva gazdelor) și 7 aruncări de la 7 metri: 6 pentru clujeni (patru transformate, două ratate), una pentru ieșeni (transformată). Arbitri: Mihai Stăncilă (București) - Nicolae Iancu (Buzău).

În etapa viitoare, Politehnica Iași se va deplasa la Craiova unde va avea o sarcină dificilă în fața Universității din localitate. **(Eugen FLORESCU)**

Alte rezultate: Moldosin Vaslui - Minaur Baia Mare 26-29; Universitatea Bacău - Steaua București 17-25; Dinamo București - Universitatea Timișoara 37-22. Divizia A feminin: Oțelul Galați - Rapid București 19-19; Rulmentul Brașov - Universitatea Bacău 21-20.

Ce spun antrenorii?

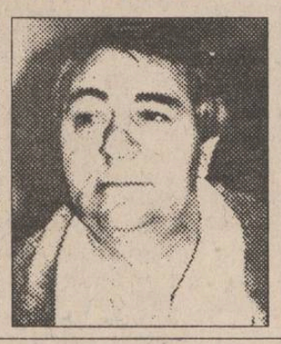

■ **Iulian Hatură (Politehnica Iași)**: "Nu sînt satisfăcut pe deplin de jocul echipei, s-au comis multe greșeli în atac, greșeli care puteau compromite rezultatul final. I-aș remarca pe Stanciu, nu doar pentru golurile marcate, ci și pentru prestația sa în defensivă, și pe extrema Chirilă, care a confirmat azi calitățile de care dispune. Ca să ne putem menține în prima divizie va trebui însă să aducem și puncte din deplasare".

■ **Gheorghe Zamfir (Universitatea Cluj)**: "Cred că arbitrii ne-au dezavantajat oarecum, dar asta nu a dus la modificarea rezultatului final. Eu consider că victoria gazdelor este meritată. Noi am avut două momente favorabile, de care nu am știut să profităm. Portarul ieșean a fost într-o formă extraordinară!"

Cuplul regal al tenisului

Pete Sampras și Steffi Graf și-au confirmat pozițiile de favoriți, impunîndu-se clar în finalele turneului de la Melbourne

■ Pete Sampras - Todd Martin 7-6, 6-4, 6-4 (2h, 33 min.)

Doar în primul set surpriza a părut realizabilă. Cum Martin este un specialist al tie-break-urilor, am crezut că finala ar putea să înceapă în favoarea lui, dar Sampras a dovedit din nou că știe să domine momentele cruciale ale întîlnirilor. El a cîștigat jocul decisiv la 4. În setul doi, Martin a părut obosit și parcă mulțumit cu neașteptata sa calificare în finală, astfel încît misiunea primului jucător al lumii a devenit mai ușoară.

După Wimbledon și Flushing Meadow, Australian Open este al treilea succes consecutiv al lui Sampras într-un turneu de Mare Șlem. Lui Sampras îi lipsește acum din palmares doar turneul de la Roland Garros.

■ Steffi Graf - Arantxa Sanchez 6-0 6-2 (58 min.)

Tribunele nu puteau crede, Arantxa nici atît: Graf zburda pe teren, "mitraliindu-și" adversara cu lovituri ce nu lăsau loc de îndoială în privința învingătoarei. Demn de subliniat este faptul că, în primul set, Graf nu a lăsat adversarei sale decît 12 puncte (!) și că nu a pierdut nici un set în cele 7 partide jucate la Melbourne. Jucătoarea germană a obținut a 15-a victorie într-un mare turneu (a patra consecutivă!) dar gustul amar lăsat de absența Monicăi Seles persistă...

Regina tenisului mondial așa cum n-ați văzut-o niciodată

48 de secrete din N.B.A. (II)

11. "Cercetașii" de la Warriors. Toți căutătorii de talente de la Golden State Warriors ("cercetași" - scouts), cu excepția lui Ed Gregory, l-au sfătuit pe directorul tehnic Don Nelson să-l selecționeze pentru sezonul 1989 (pe poziția 14) pe Michael Smith. Gregory i-a forțat mîna lui Nelson pentru a-l achiziționa pe Tim Hardaway, punîndu-și reputația în joc. Nelson a urmat instinctul lui Gregory și a făcut o alegere reușită. Hardaway a fost, deja, de trei ori selecționat pentru All Star Game, în timp ce Smith face tușă în C.B.A. Iar Gregory? Este actualul director al "cercetașilor" pentru Warriors.

12. Amuțirea lui Ficker Guralivul purtător de cuvînt al echipei Washington Bullets, Robin Ficker, și-a primit pedeapsa cu ocazia partidei de la New Jersey, sezonul trecut, după ce-l atacase pe Rick Mahorn. Cei de la Nets pregătiseră contractul cu ajutorul unui ziar care dezvăluia mai multe mărturii ale fostei soții a lui Ficker. Înaintea partidei, după tirada lui Ficker, Mahorn a replicat, citînd cele mai compromițătoare puncte ale articolului din ziarul respectiv, sfătuindu-l pe Ficker să tacă și să-și vadă de problemele lui. A fost pentru prima dată cînd Ficker n-a replicat.

13. Nume musulmane Lista următoare arată că al cincilea jucător din N.B.A. care adoptă nume musulman este Chris Jackson: 1. Chris Jackson aka Mahmoud Abdul-Rauf; 2. Lew Alcindor aka Kareem Abdul-Jabbar; 3. Keith Wilkes aka Jamaal Wilkes; 4. Walt Hazzard aka Mahdi Abdul Rahmad; 5. Donald Smith aka Zaid Abdul Aziz.

14. Femeia de la Washington Se numește Susan O'Malley și este președintele Clubului Washington Bullets. De la revenirea ei, în mai 1991, a reușit creșterea procentajului echipei de la 62, la 95 %, mai ales datorită unor schimburi avantajoase.

15. Orientare greșită? Pe cînd avea 9 ani, fundașul Jeff Hornacek de la Philadelphia 76-ers a cîștigat concursul național "Pitch-Hit-and Throw" de lovituri de baseball, la festivitățile All Star din 1972, la Atlanta.

16. Milionarul nebun La numai 6 săptămîni după ce a semnat primul contract profesionist în American Basketball Association, la St. Louis Spirits, contract de 2,1 milioane dolari pe 3 sezoane (mai scădeți și impozitele), Malvin "Bad News" Barnes a și cheltuit 125.000 de dolari pe un Rols Royce, două inele cu diamante, un șirag de rubine cu emblema "News" și 13 telefoane!

17. Din "Prop 48" la Harvard! În sezonul '86-'87, fundașul Rumeal Robinson (New Jersey Nets) a fost un "Prop 48" la Universitatea Michigan, în primul an cînd N.C.A.A. introdusese acest punctaj minim SAT, de 700 puncte pentru studenții sportivi. Nu numai că s-a "răzbunat" obținînd o licență în comunicații, dar Robinson a primit pentru încă două sezoane o bursă de studii în economie la celebra Harvard Business School.

18. Kevin plimbărețul Cel mai plimbat antrenor din N.B.A. nu este, așa cum se credea, Larry Brown (Indiana Pacers), care primise reputația de "vagabond N.B.A." pentru că antrenase 5 echipe. Adevăratul vagabond este Kevin Loughery (Miami Heat), care s-a "retras" de mai multe ori, dar a trecut pe la șase echipe.

19. Excepție MVP În 1976, Kareem Abdul-Jabbar a devenit ultimul jucător din N.B.A. care a cîștigat titlul de M.V.P. (Most Valuable Player) al sezonului, jucînd pentru o echipă cu procentaj negativ. În acel an, Lakers a terminat pe locul 4 în Pacific Division, cu 40 victorii și 42 înfrîngeri.

20. Culmea corectitudinii Vern Fleming (Indiana Pacers) nu a primit nici un fault tehnic în opt sezoane și 706 partide disputate pînă acum în cariera sa. La sfîrșitul sezonului trecut, locul 2 aparținea regretatului Reggie Lewis, cu 450 de jocuri fără fault tehnic. *(va urma)* **(Traducere și adaptare G. ANGHEL)**

Box

"Cel mai bun junior al Iașului"

In zilele de 28 și 29 ianuarie 1994, s-a disputat, la Sala Grădinari, o utilă competiție pentru juniorii I și II din Iași, organizată de către O.J.T.S. Iași (care a asigurat toate cheltuielile), sub denumirea de "Cel mai bun junior ieșean al categoriei, la nivelul I+II". "A fost o verificare utilă în perspectiva fazei pe județ a Campionatului Național, care va avea loc peste o lună, după care va fi cunoscută echipa ce ne va reprezenta la faza zonală. A fost o competiție reușită în perspectiva fazei județene. Toți acești juniori vor avea trei-patru meciuri pînă la faza pe zonă, ceea ce este unicat în țară. Vom avea o puternică echipă de juniori și, în perspectivă, o bună echipă de seniori", ne-a declarat dl. A. Cișman, inspector de specialitate al O.J.T.S. "Aș dori să remarc reprezentarea excelentă a clubului C.F.R. Iași (antrenor N. Brînzei), iar ca eficacitate (reprezentări/campioni) cam toți au fost la același nivel, cu un plus pentru C.S.Ș. Unirea (antrenor I. Racoviță) și C.F.R. Dar toți ceilalți antrenori (N. Chipirog - Nicolina, V. Soroceanu - Voința și maestrul C. Vasiliu - C.S.M.) au demonstrat că posedă elevi de valoare, care se pot bate pentru medalii la campionatele naționale." (M. Căzănaru, președintele Colegiului județean de arbitri).

Rezultate:

Juniori mici: 40 kg - Gh. Băcăoanu (C.S.M.) cîștigă la puncte (c.p.) S. Dura (Voința); 42 kg - D. Băcăoanu (C.S.M.) c.p. A. Dura (Voința); 45 kg - C. Bîrleanu (C.S.Ș. Unirea) c. abandon M. Cîșu (C.F.R.); 48 kg - M. Motohoi (C.F.R.) c.p. S. David (Nicolina); 51 kg - N. David (Nicolina) c. abandon C. Cărăușu (C.S.M.); 54 kg - Cristian și Constantin Velea (C.F.R.) nu au avut voie să boxeze, fiind frați (!); 57 kg - C. Butnaru (Voința) c.p. C. Rusescu (Nicolina); 60 kg - C. Hodorogea (C.F.R.) c. neprezentare A. Cătinel (C.S.M.); 63,5 kg C. Iftimie (Nicolina) c.r.s.c. M. Postolache (C.S.M.); 67 kg - C. Popa (Nicolina) c.p. C. Gavril (Voința) - a fost cel mai echilibrat meci al galei.

Juniori mari: 51 kg - V. Filip (C.S.Ș. Unirea) c.p. C. Plăvănescu (C.F.R.); 54 kg - C. Băcăoanu (C.S.M.) c.r.s.c. N. Cardașiu (Nicolina); 63,5 kg - C. Hulughiuc (Unirea) c.p. L. Cepoi (C.F.R.); 67 kg - I. Halaghia (Voința) c.p. C. Berbenciuc (C.F.R.); 71 kg A. Carp c.p. V. Soroceanu (Voința).

Dl. M. Căzănaru, președintele Colegiului județean de arbitri, a ținut să mai sublinieze că brigada de arbitri, condusă de veteranii C. Calenciuc și I. Frangache, a asigurat buna desfășurare a galei. În final, să mai amintim că frații V. Munteanu (75 kg) și M. Munteanu (81 kg), ambii de la C.S.M., n-au putut lupta, din lipsă de adversari. **(G. ANGHEL)**

Volei feminin, divizia A

Penicilina merge mai departe!

■ Metal 33 București - Penicilina Iași 3-2 (9, 13, -8, -10, 5)

Prima înfrîngere a Penicilinei în actualul campionat! Un meci disputat sub semnul echilibrului, așa după cum o arată și scorul. "Momentul psihologic" s-a consumat în setul II, la scorul de 13-13, cînd arbitrul gălățean, Florin Scorțaru, a acordat două puncte jucătoarelor bucureștene, în urma a două mingi pe care ziariștii le numesc, de obicei, "dubioase". Aflate într-o situație dramatică în clasament, gazdele s-au mobilizat exemplar în tie-break, profitînd și de oboseala instalată în tabăra ieșeană după revenirea, "în forță", de la 0-2, la 2-2. Din echipa ieșeană, comportarea cea mai bună a avut-o Sorina Marian, dar întregul colectiv s-a comportat de o manieră meritorie. Dl. Costinel Stan, antrenor federal, prezent la meci, aprecia că partida Metal - Penicilina s-a ridicat mult peste nivelul tehnic și de angajament al unor întîlniri din Superligă.

În etapa viitoare, Penicilina va primi vizita echipei Farul Constanța (sîmbătă, Sala Penicilina, ora 10,00). *(Date furnizate de dl. Nicolae Roibescu, directorul tehnic al echipei Penicilina Iași.)*

Sferturile de finală ale Cupei României la fotbal

La sediul Federației Române de Fotbal a avut loc tragerea la sorți a meciurilor din cadrul sferturilor de finală ale Cupei României. Partidele se vor disputa într-o singură manșă, pe data de 2 martie, pe terenuri neutre, după următorul program: Poiana Cîmpina - Gloria Bistrița; Dinamo - F.C. Argeș; F.C. Brașov - Universitatea Cluj; Selena Bacău - Universitatea Craiova.

Ziariștii ieșeni aruncă mănușa echipei de fotbal "Evenimentul Zilei"

■ dacă propunerea va fi acceptată, meciul va avea loc la Sala Sporturilor din Iași

Ambiționați de succesele (dar și de înfrîngerile!) echipei de fotbal a cotidianului "Evenimentul zilei", ziariștii ieșeni au lansat propunerea să-i înfrunte într-o partidă amicală, pe terenul Sălii Sporturilor, din Iași. Dacă propunerea va fi acceptată, data și ora la care se va desfășura partida va fi stabilită de comun acord. Cu ocazia acestui eveniment vor fi invitați din nou foștii jucători ai echipei Politehnica Iași, dar și o echipă de fotbal a sponsorilor, dornici să-și aducă contribuția materială atît de necesară la realizarea acestei propuneri. **(Viorel VATAMANU)**

Școala ieșeană de tir confirmă

În urma disputării la Iași a fazei zonale a Campionatului Național (arme cu aer comprimat), juniorul ieșean Ion Stoicescu (Politehnica, antrenor, Ion Săcăleanu) a fost selecționat de către antrenorul federal Ioan Corneliu pentru a face parte din lotul național de juniori, care se pregătește pentru întrecerile din Campionatul Balcanic.

TEPRO coboară de la munte

■ primele jocuri de verificare ale sezonului ■ mîine, CFR TEPRO va întîlni formația FORTUS într-un joc "de familie" ■

Pentru că returul Campionatului Diviziei B la fotbal începe în acest sezon ceva mai devreme, la o zi după cel al Diviziei Naționale, echipa C.F.R. TEPRO Iași a fost prima formație ieșeană care a început pregătirile. În timp ce jucătorii "suratelor" mai mari Polynx și Constructorul aleargă prin nămeți la Predeal, respectiv Slănic Moldova, team-ul feroviar a revenit acasă după o săptămînă de "foc" în care și-a "încărcat bateriile" la Cîmpulung Moldovenesc. "Am efectuat zilnic cîte două antrenamente, plus cîteva amicale, din care două cu Selena Bacău", ne-a spus prof. Marian Moldovan (antrenor principal împreună cu Toiu Dorinel), contabilizînd efortul depus de jucători. Nu dorim să vă plictisim cu registrul și conținutul antrenamentelor făcute de C.F.R. TEPRO la Cîmpulung, în schimb, interesantă ni s-a părut a fi "campania" jocurilor. Prima "bătălie", luni, 24 ianuarie, cu echipa multimilionarului Dumitru Sechelariu: scor 1-2. Pentru ieșeni, unicul gol fiind marcat de Pavăl. A doua zi, la insistențele conducerii tehnice băcăoane, plăcut impresionată de vivacitatea tinerilor ceferiști, are loc revanșa. Și de această dată Selena învinge cu 3-1, dar pînă în min. 70, ieșenii au condus cu 1-0 printr-un gol semnat Botezatu. A urmat, miercuri, 26 ianuarie, un ultim amical cu Minerul Vatra Dornei, partidă cîștigată de ieșeni cu 3-1 (Botezatu și Pavăl de două ori). La pregătire au participat și noii veniți Comisu, Cristi Frunză (Polynx) și Cristi Ionescu (fost la Constructorul Iași și Cetatea Tg. Neamț). Mîine urmează un joc în "familie" cu FORTUS Iași iar joi unul cu echipa din Hîrlău. Perioada precompetițională se va încheia cu două întîlniri tur-retur cu Cetatea Tg. Neamț și Selena Bacău. **(Leonard CĂNĂNĂU)**

P.S. Aflată în pregătire la Slănic Moldova, Constructorul Iași a disputat o primă partidă amicală în compania divizionarei B Petrolul Moinești, pe care a învins-o cu scorul de 2-1.

Handbal feminin, Cupa EHF, sferturi de finală

Înfrîngere și în deplasare

Spectatorii din Dijon erau convinși că problema calificării este deja rezolvată, așa încît în tribunele Palatului Sporturilor nu au luat loc decît 2.300 de persoane, deși organizatorii se așteptau la un număr dublu. Echipa franceza a dominat încă de la început, parea pentru a evita orice fel de emoții. Avantajul pe tabela de marcaj a crescut continu în favoarea gazdelor, în ciuda faptului ca Aura a avut o comportare meritorie, remarcîndu-se portarul Stela Rupa, cu intervenții mult mai sigure decît în meciul tur. Franțuzoaicele au știut însă să speculeze fisurile din defensiva echipei române, pivotul Isabelle Pecqueux zburdînd efectiv pe semicerc, în special în prima repriză, cînd a înscris șase goluri (pînă la final avea să înscrie opt). Din echipa gazdă s-a mai remarcat portarul Erika Roy, (care a apărat pe întreaga durată a meciului), interul Pascale Roca (autoare a opt goluri) și, ca și acum o săptămînă, ucraineanca Evghenia Tovstogan (patru goluri, două din șapte metri).

Golurile echipei învinse au fost înscrise de: Lăcrămioara Alexescu 5 (1 din 7m.), Beatrice Duca 5 (5 din 7m.), Mihaela Chitoroagă 4, Liliana Bahrim 3, Daniela Iosub și Ana Grigoras (cîte două) și Beatrice Maftei 1. Tragerea la sorți a meciurilor din semifinale va avea loc marți. În ce ne privește, ne vom aminti mereu de primirea călduroasă de care am avut parte la Iași. **(Christian Dallatore - redactor sportiv la "Le Bien Public", Dijon)**